แผนพัฒนาท้องถิ่น พ.ศ. 2566 - 2570

ทบทวน ครั้งที่ 1/2569

องค์การบริหารส่วนจังหวัดสกลนคร

กองยุทธศาสตร์และงบประมาณ

ฝ่ายวิเคราะห์นโยบายและแผน

โทรศัพท์/โทรสาร 0 4270 7010

แผนพัฒนาท้องถิ่น พ.ศ. 2566 - 2570

ทบทวน ครั้งที่ 1/2569

องค์การบริหารส่วนจังหวัดสกลนคร

ฉบับที่ ๑๑๗๘/๒๕๖๙

ประกาศองค์การบริหารส่วนจังหวัดสกลนคร
เรื่อง การประกาศใช้แผนพัฒนาท้องถิ่น พ.ศ. ๒๕๖๖ - ๒๕๗๐ ทบทวน ครั้งที่ ๑/๒๕๖๙
ขององค์การบริหารส่วนจังหวัดสกลนคร

ตามระเบียบกระทรวงมหาดไทยว่าด้วยการจัดทำแผนพัฒนาขององค์กรปกครองส่วนท้องถิ่น พ.ศ. ๒๕๔๘ แก้ไขเพิ่มเติมถึง (ฉบับที่ ๓) พ.ศ. ๒๕๖๑ ข้อ ๒๔ กำหนดให้ผู้บริหารท้องถิ่นประกาศใช้แผนพัฒนาท้องถิ่นที่อนุมัติแล้ว และนำไปปฏิบัติรวมทั้งแจ้งสภาท้องถิ่น คณะกรรมการบริหารงานจังหวัดแบบบูรณาการ องค์การบริหารส่วนจังหวัด อำเภอ หน่วยงานที่เกี่ยวข้อง และประกาศให้ประชาชนในท้องถิ่นทราบโดยทั่วกัน ภายในสิบห้าวันนับแต่วันที่ประกาศใช้และปิดประกาศโดยเปิดเผยไม่น้อยกว่าสามสิบวัน ข้อ ๒๕ ได้กำหนดให้องค์กรปกครองส่วนท้องถิ่นใช้แผนพัฒนาท้องถิ่นเป็นกรอบในการจัดทำงบประมาณรายจ่ายประจำปี และงบประมาณรายจ่ายเพิ่มเติม และงบประมาณจากเงินสะสมในช่วงของแผนนั้นรวมทั้งวางแนวทางเพื่อให้มีการปฏิบัติให้บรรลุวัตถุประสงค์ตามโครงการที่กำหนดไว้ในแผนพัฒนาท้องถิ่น นั้น

บัดนี้ องค์การบริหารส่วนจังหวัดสกลนคร ได้ดำเนินการจัดทำแผนพัฒนาท้องถิ่น พ.ศ. ๒๕๖๖ - ๒๕๗๐ ทบทวน ครั้งที่ ๑/๒๕๖๙ ขององค์การบริหารส่วนจังหวัดสกลนคร ตามระเบียบกระทรวงมหาดไทยว่าด้วยการจัดทำแผนพัฒนาขององค์กรปกครองส่วนท้องถิ่น พ.ศ. ๒๕๔๘ แก้ไขเพิ่มเติมถึง (ฉบับที่ ๓) พ.ศ. ๒๕๖๑ ข้อ ๑๗ และหนังสือกระทรวงมหาดไทย ด่วนที่สุด ที่ มท ๐๘๑๐.๓/ว ๖๐๘๖ ข้อ ๓ องค์กรปกครองส่วนท้องถิ่นมีหน้าที่ต้องจัดทำหรือทบทวนแผนพัฒนาท้องถิ่นเพื่อนำไปจัดทำงบประมาณรายจ่ายและดำเนินการให้บรรลุวิสัยทัศน์ตามที่กำหนดไว้ โดยได้ผ่านกระบวนการจัดทำและประชุมประชาคมท้องถิ่นระดับจังหวัด สำหรับองค์การบริหารส่วนจังหวัดสกลนคร และได้ผ่านการพิจารณาให้ความเห็นชอบจากคณะกรรมการพัฒนาองค์การบริหารส่วนจังหวัดสกลนคร เมื่อวันที่ ๗ กรกฎาคม ๒๕๖๙ เรียบร้อยแล้ว จึงประกาศใช้แผนพัฒนาท้องถิ่น พ.ศ. ๒๕๖๖ - ๒๕๗๐ ทบทวน ครั้งที่ ๑/๒๕๖๙ ขององค์การบริหารส่วนจังหวัดสกลนคร ทั้งนี้ ตั้งแต่บัดนี้เป็นต้นไป อนึ่ง ประชาชนหรือผู้สนใจสามารถเข้าตรวจดู เสนอแนะหรือแสดงความคิดเห็นเกี่ยวกับแผนพัฒนาท้องถิ่นฯ ได้ที่ศูนย์ข้อมูลข่าวสารองค์การบริหารส่วนจังหวัดสกลนคร ชั้น ๑ สำนักปลัดองค์การบริหารส่วนจังหวัดสกลนคร และเว็บไซต์องค์การบริหารส่วนจังหวัดสกลนคร www.sakon-pao.go.th รายละเอียดปรากฏตาม QR Code ท้ายประกาศนี้

จึงประกาศมาให้ทราบโดยทั่วกัน

ประกาศ ณ วันที่ ๙ กรกฎาคม ๒๕๖๙

(นางนฤมล สัพโส)
นายกองค์การบริหารส่วนจังหวัดสกลนคร

"สกลนครเมืองแห่งความสุข"

คำนำ

ตามที่องค์การบริหารส่วนจังหวัดสกลนครได้ประกาศใช้แผนพัฒนาท้องถิ่น พ.ศ. 2566 – 2570 ทบทวน ครั้งที่ 1/2566 ขององค์การบริหารส่วนจังหวัดสกลนคร เมื่อวันที่ 2 พฤษภาคม พ.ศ. 2566 เพื่อใช้แผนพัฒนาท้องถิ่นฯ เป็นกรอบในการจัดทำงบประมาณรายจ่ายประจำปี งบประมาณรายจ่ายเพิ่มเติม และงบประมาณจากเงินสะสม รวมทั้งวางแนวทางเพื่อให้มีการปฏิบัติให้บรรลุวัตถุประสงค์ตามโครงการที่กำหนดไว้ในแผนพัฒนาท้องถิ่นฯ นั้น

องค์การบริหารส่วนจังหวัดสกลนคร มีเหตุผลและความจำเป็นในการทบทวนแผนพัฒนาท้องถิ่นฯ ดังกล่าวเพื่อให้แผนมีความสอดคล้องกับสถานการณ์ปัจจุบัน นโยบายของรัฐบาล และทิศทางการพัฒนาของหน่วยงาน ทั้งนี้ การดำเนินการเป็นไปตามหนังสือกระทรวงมหาดไทย ที่ มท 0810.3/ว 6086 ลงวันที่ 19 สิงหาคม 2565 เรื่อง ซักซ้อมแนวทางปฏิบัติการใช้แผนพัฒนาท้องถิ่นขององค์กรปกครองส่วนท้องถิ่นเพื่อจัดทำบริการสาธารณะหรือกิจกรรมสาธารณะ ที่กำหนดว่า “เมื่อองค์กรปกครองส่วนท้องถิ่นประกาศใช้แผนพัฒนาท้องถิ่นขององค์กรปกครองส่วนท้องถิ่น ฉบับที่ 2 พ.ศ. 2566 - 2570 แล้ว หรือการจัดทำหรือทบทวนแผนพัฒนาท้องถิ่นฉบับต่อไป หากองค์กรปกครองส่วนท้องถิ่นมีความประสงค์ที่จะดำเนินการจัดทำหรือทบทวนแผนพัฒนาท้องถิ่นขององค์กรปกครองส่วนท้องถิ่น พ.ศ. 2566 - 2570 หรือฉบับต่อไปให้เป็นปัจจุบัน ก็สามารถดำเนินการได้ตามหนังสือกระทรวงมหาดไทย ด่วนที่สุด ที่ มท 0810.3/ว 7467 ลงวันที่ 14 ธันวาคม 2563 นั้น ต้องจัดทำหรือทบทวนแผนพัฒนาท้องถิ่นเป็นไปตามหลักเกณฑ์หรือแนวทางที่จะต้องดำเนินการ ตาม 1) เป็นการจัดทำหรือทบทวนโครงการพัฒนาท้องถิ่นที่เกี่ยวกับการกู้เงิน หรือเกี่ยวกับสถาบันทางการเงิน การจัดหาที่ดิน การเช่าที่ดิน หรือการดำเนินการอื่นใดที่เป็นการจัดทำบริการสาธารณะหรือกิจกรรมสาธารณะตามหน้าที่และอำนาจขององค์กรปกครองส่วนท้องถิ่นหรือนโยบายรัฐบาล นโยบายกระทรวงมหาดไทย หน่วยงานราชการ รัฐวิสาหกิจหรือองค์กรอื่น ๆ ได้กำหนดไว้ว่าให้จัดทำหรือทบทวนแผนพัฒนาท้องถิ่น การจัดทำหรือทบทวนตาม 1) ดังกล่าวจะต้องดำเนินการอย่างน้อยตามเค้าโครงของแผนพัฒนาท้องถิ่น ประกอบด้วย ส่วนที่ 1 สภาพทั่วไปและข้อมูลพื้นฐาน ส่วนที่ 2 ยุทธศาสตร์องค์กรปกครองส่วนท้องถิ่น ส่วนที่ 3 การนำแผนพัฒนาท้องถิ่นไปสู่การปฏิบัติ สำหรับส่วนที่ 4 การติดตามและประเมินผลแผนพัฒนาท้องถิ่นนั้น จะกำหนดรูปแบบหรือวางรูปแบบการจัดทำหรือทบทวนก็ได้หรือไม่จัดทำหรือทบทวนก็ได้ การจัดทำหรือทบทวนแผนพัฒนาท้องถิ่นตามข้อ 1) ให้ดำเนินการตามข้อ 17 แห่งระเบียบกระทรวงมหาดไทยว่าด้วยการจัดทำแผนพัฒนาขององค์กรปกครองส่วนท้องถิ่น พ.ศ. 2548 และที่แก้ไขเพิ่มเติม โดยไม่ต้องนำข้อ 18 แห่งระเบียบกระทรวงมหาดไทยว่าด้วยการจัดทำแผนพัฒนาขององค์กรปกครองส่วนท้องถิ่น พ.ศ. 2548 และที่แก้ไขเพิ่มเติม มาบังคับใช้”

ดังนั้น องค์การบริหารส่วนจังหวัดสกลนคร จึงได้ดำเนินการจัดทำแผนพัฒนาท้องถิ่น พ.ศ. 2566 – 2570 ทบทวน ครั้งที่ 1/2569 ขององค์การบริหารส่วนจังหวัดสกลนคร ให้เป็นไปตามระเบียบกระทรวงมหาดไทยว่าด้วยการจัดทำแผนพัฒนาขององค์กรปกครองส่วนท้องถิ่น พ.ศ. 2548 และที่แก้ไขเพิ่มเติม ข้อ 17 โดยมีวัตถุประสงค์เพื่อใช้เป็นกรอบในการจัดทำงบประมาณรายจ่ายประจำปี งบประมาณรายจ่ายเพิ่มเติม และงบประมาณจากเงินสะสมในช่วงของแผน รวมทั้งเป็นแนวทางให้องค์การบริหารส่วนจังหวัดสกลนครนำไปใช้ปฏิบัติงานในการให้บริการสาธารณะ เพื่อแก้ไขปัญหาและตอบสนองต่อความต้องการของประชาชน ให้เกิดการสัมฤทธิ์ผลและบรรลุวัตถุประสงค์ของนโยบาย ต่อไป

กองยุทธศาสตร์และงบประมาณ
องค์การบริหารส่วนจังหวัดสกลนคร
กรกฎาคม 2569

สารบัญ

หน้า

ส่วนที่ 1 สภาพทั่วไปและข้อมูลพื้นฐานที่สำคัญขององค์การบริหารส่วนจังหวัดสกลนคร..... 1

ส่วนที่ 2 ยุทธศาสตร์การพัฒนาขององค์การบริหารส่วนจังหวัดสกลนคร..... 57

ส่วนที่ 3 การนำแผนพัฒนาไปสู่การปฏิบัติ

3.1 ยุทธศาสตร์การพัฒนาท้องถิ่นและยุทธศาสตร์ระดับมหภาค
เพื่อนำไปสู่การปฏิบัติ..... 103

3.2 บัญชีโครงการพัฒนาท้องถิ่น

แบบ ผ.01 บัญชีสรุปโครงการพัฒนา..... 106

แบบ ผ.02 โครงการพัฒนาขององค์การบริหารส่วนจังหวัดสกลนคร

ยุทธศาสตร์ที่ 1 114

ยุทธศาสตร์ที่ 2 137

ยุทธศาสตร์ที่ 3 247

ยุทธศาสตร์ที่ 4 459

ยุทธศาสตร์ที่ 5 476

แบบ ผ.03 บัญชีครุภัณฑ์ 882

ส่วนที่ 4 การติดตามและประเมินผลแผนพัฒนาท้องถิ่น..... 1077

ส่วนที่ 1

สภาพทั่วไปและข้อมูลพื้นฐานที่สำคัญ ขององค์การบริหารส่วนจังหวัดสกลนคร

สภาพทั่วไปและข้อมูลพื้นฐาน

https://shorturl.asia/gbocS

ส่วนที่ 1

1. สภาพทั่วไปและข้อมูลพื้นฐาน

1.1 ด้านกายภาพ

1.1.1 ที่ตั้งและอาณาเขต

จังหวัดสกลนครตั้งอยู่ทางภาคตะวันออกเฉียงเหนือของประเทศไทย เป็นที่ราบสูงล้อมรอบด้วยภูเขาและป่าไม้ เส้นรุ้งที่ 16 องศา 45 ลิปดาถึง 18 องศา 15 ลิปดาเหนือ และเส้นแวงที่ 103 องศา 15 ลิปดาถึง 104 องศา 30 ลิปดาตะวันออก มีขนาดพื้นที่ประมาณ 9,605.76 ตารางกิโลเมตร หรือประมาณ 6,003,602 ไร่ ตั้งอยู่เหนือระดับน้ำทะเล 172 เมตร ห่างจากกรุงเทพมหานคร ประมาณ 647 กิโลเมตร ทางรถยนต์ ห่างจากสะพานมิตรภาพไทย - ลาว แห่งที่ 2 จังหวัดมุกดาหาร ประมาณ 120 กิโลเมตร และสะพานมิตรภาพไทย – ลาว แห่งที่ 3 จังหวัดนครพนม ประมาณ 90 กิโลเมตร ซึ่งเป็นเขตแดนระหว่างประเทศไทยกับสาธารณรัฐประชาธิปไตยประชาชนลาว จังหวัดสกลนคร มีอาณาเขตติดต่อกับเขตจังหวัด ดังนี้

รูปภาพ : แสดงที่ตั้งและอาณาเขต

ที่มา : https://แผนที่ประเทศไทย.com

อาณาเขตติดต่อ

ทิศเหนือ	จรด อ.เฝ้าไร่ จังหวัดหนองคาย อ.โซ่พิสัย อ.พรเจริญ อ.เซกา จังหวัดบึงกาฬ อ.นาทม อ.ศรีสงคราม จังหวัดนครพนม
ทิศตะวันออก	จรด อ.นาหว้า อ.โพนสวรรค์ อ.นาแก อ.วังยาง อ.ปลาปาก อ.เมืองนครพนม จังหวัดนครพนม
ทิศใต้	จรด อ.ดงหลวง จังหวัดมุกดาหาร อ.นาคู อ.เขาวง อ.สมเด็จ อ.คำม่วง จังหวัดกาฬสินธุ์ อ.วังสามหมอ อ.กุมภวาปี จังหวัดอุดรธานี
ทิศตะวันตก	จรด อ.ไชยวาน อ.หนองหาน อ.ทุ่งฝน อ.บ้านดุง จังหวัดอุดรธานี

1.1.2 ลักษณะภูมิประเทศ

ลักษณะภูมิประเทศโดยทั่วไป ทางด้านทิศใต้เป็นเทือกเขาสูงจากนั้นจะค่อย ๆ เอียงลาดลงมาทางทิศเหนือและทิศตะวันออก พื้นที่อยู่สูงกว่าระดับน้ำทะเลประมาณ 172 เมตร ขนาดพื้นที่ของจังหวัดสกลนครเป็นลำดับ 18 ของประเทศ และลำดับ 8 ของภาคตะวันออกเฉียงเหนือ ลักษณะภูมิประเทศแต่ละบริเวณดังนี้

1.1.2.1 พื้นที่ตอนใต้ สภาพพื้นที่เป็นที่ราบสูงบนเทือกเขาภูพานและที่ราบระหว่างหุบเขา มีสภาพพื้นที่แบบลูกคลื่นลอนลาดอยู่บริเวณ อ.กุดบาก มีลำธารและลำห้วยอันเกิดจากเทือกเขาหลายแห่ง มีป่าไม้และทุ่งหญ้า เหมาะสำหรับการเลี้ยงสัตว์

1.1.2.2 พื้นที่ตอนตะวันออก มีสภาพพื้นที่แบบลูกคลื่นลอนลาดรวมถึงบริเวณที่ติดกับ อ.นาแก จังหวัดนครพนม

1.1.2.3 พื้นที่ตอนตะวันตก สภาพพื้นที่ส่วนใหญ่เป็นที่ราบสลับกับพื้นที่แบบลูกคลื่นลอนลาด เหมาะสำหรับการทำไร่บริเวณที่ติดกับจังหวัดอุดรธานี

1.1.2.4 พื้นที่ตอนกลาง สภาพพื้นที่เป็นที่ราบต่ำเหมาะแก่การทำนา โดยเฉพาะท้องที่ อ.เมืองสกลนครที่มีหนองหารทำให้มีน้ำตลอดปี ซึ่งมีอาณาเขตกว้างประมาณ 7 กิโลเมตร ยาวประมาณ 18 กิโลเมตร ระดับน้ำลึกประมาณ 2 - 4.5 เมตร หนองหารเป็นที่รองรับน้ำจากแม่น้ำต่าง ๆ หลายสาย

1.1.2.5 พื้นที่ตอนเหนือ สภาพพื้นที่เป็นลูกคลื่นลอนลาด มีสภาพเป็นป่าปนไร่ ป่าส่วนใหญ่เป็นพวกป่าแดงโปร่ง มีไม้เต็ง ไม้รัง พลวง เหนือที่ตั้ง อ.อากาศอำนวยและริมน้ำสงครามบางส่วนเป็นที่ราบลุ่มน้ำท่วม ซึ่งใช้ทำนาได้บางส่วนเท่านั้น ส่วนใหญ่จะทิ้งไว้รกร้างว่างเปล่า มีพวกไม้พุ่มเตี้ย และหญ้าขึ้นปกคลุมทั่วไป

ที่มา : แผนพัฒนาจังหวัดสกลนคร 5 ปี (พ.ศ. 2566 - 2570) ฉบับทบทวนปีงบประมาณ พ.ศ. 2570

1.1.3 ลักษณะภูมิอากาศ

1.1.3.1 ลักษณะทั่วไป จังหวัดสกลนครเป็นจังหวัดหนึ่งในจำนวน 20 จังหวัด ในภาคอีสาน หรือ ภาคตะวันออกเฉียงเหนือ ซึ่งเป็นภาคที่แห้งแล้งกว่าภาคอื่น ๆ ในประเทศไทย ทั้งนี้ มิใช่เพราะมีฝนตกน้อยกว่าภาคอื่น ปริมาณน้ำฝนที่ตกแท้จริงแล้ว มากกว่าภาคเหนือและภาคกลาง แต่เนื่องจากสภาพภูมิประเทศเป็นที่ราบสูงดอน ดินเป็นหินตะกอนดูดซับน้ำและเก็บรักษาน้ำไว้ไม่ได้ ลักษณะดินฟ้าอากาศโดยทั่วไป ฤดูร้อนอากาศร้อนอบอ้าว แห้งแล้ง ฤดูฝนมีฝนตกชุก อยู่ในเกณฑ์อันดับสองของภาคอีสานรองจากจังหวัดนครพนม อุทกภัยมีเกิดขึ้นได้บางแห่งในบริเวณที่ลุ่มหรือใกล้ทางน้ำไหลผ่าน ฤดูหนาว มีอากาศหนาว ถึงหนาวจัด

ตาราง : แสดงข้อมูลอุณหภูมิและความชื้นสัมพัทธ์สูงสุด – ต่ำสุด ปี 2565 – 2567

ปี	อุณหภูมิ (องศาเซลเซียส)			ความชื้นสัมพัทธ์ (%)		
	สูงสุด (เฉลี่ย)	ต่ำสุด (เฉลี่ย)	เฉลี่ยทั้งปี	สูงสุด(เฉลี่ย)	ต่ำสุด (เฉลี่ย)	เฉลี่ยทั้งปี
2565	35.16	17.99	25.93	98.92	40.50	75.30
2566	36.57	18.52	26.93	98.92	42.25	74.16
2567	36.82	19.47	27.67	97.67	38.92	72.29

หมายเหตุ = ค่าสูงสุด - ต่ำสุด (เฉลี่ย) เฉลี่ยจากค่าสูงที่สุดของเดือน

ที่มา : สถานีอุตุนิยมวิทยาสกลนคร, 2568

1.1.4 ลักษณะของดิน

ลักษณะดินของจังหวัดสกลนคร สามารถแบ่งได้สองประเภทได้แก่ ลักษณะดินที่แบ่งตามภูมิสัณฐาน ลักษณะทางธรณีวิทยา และวัตถุต้นกำเนิดดินและลักษณะดินแบ่งตามชุดดิน

1.1.4.1 ลักษณะดินที่แบ่งตามภูมิสัณฐาน ลักษณะทางธรณีวิทยา และวัตถุต้นกำเนิดดิน โดยมีรายละเอียด ได้แก่ (1) ที่ราบน้ำท่วมถึง (Flood plain) (2) ที่ราบตะกอนนำพา (Alluvial plain) (3) ที่ราบตะกอนน้ำพา (Alluvial plain) (4) พื้นเกือบราบ (Peneplain) (5) พื้นที่ลาดชันเชิงซ้อน

1.1.4.2 ลักษณะดินที่แบ่งตามชุดดิน

ข้อมูลชุดดินคือข้อมูลที่ได้จากการสำรวจ จำแนก และทำแผนที่ดินในขนาดมาตราส่วน 1:25,000 โดยมีหน่วยแผนที่ในระดับกลุ่มชุดดิน ทั้งหมด 62 กลุ่มชุดดิน โดยจังหวัดสกลนครพบชุดดินทั้งหมด 34 ชุดดิน ชุดดินที่พบมากที่สุด 5 ลำดับแรกได้แก่ ชุดดินโพนพิสัย (Pp) ชุดดินปลาปาก (Ppk) ชุดดินปักธงชัย (Ptc) ชุดดินภูพาน (Pp) และชุดดินหนองบุญนาก (Nbn) โดยมีรายละเอียดตามตาราง

ตาราง : ชุดดินที่พบมากที่สุด 5 ลำดับแรกของจังหวัดสกลนคร

ชุดดิน	เนื้อที่ (ไร่)	ร้อยละของพื้นที่ทั้งหมด
1. ชุดดินโพนพิสัย (Pp)	1,093,212	18.21
2. ชุดดินปลาปาก (Ppk)	960,977	16.01
3. ชุดดินปักธงชัย (Ptc)	497,366	8.28
4. ชุดดินภูพาน (Pp)	390,852	6.51
5. ชุดดินหนองบุญนาก (Nbn)	322,525	5.37

ที่มา : แผนที่แสดงชุดดิน สถานีพัฒนาที่ดินสกลนคร สำนักงานพัฒนาที่ดินเขต 5 กรมพัฒนาที่ดิน, 2568

: แผนพัฒนาเกษตรและสหกรณ์ของจังหวัดสกลนคร (พ.ศ. 2566 - 2570) ฉบับทบทวน ประจำปีงบประมาณ พ.ศ. 2570

แผนที่ : แสดงชุดดินของจังหวัดสกลนคร

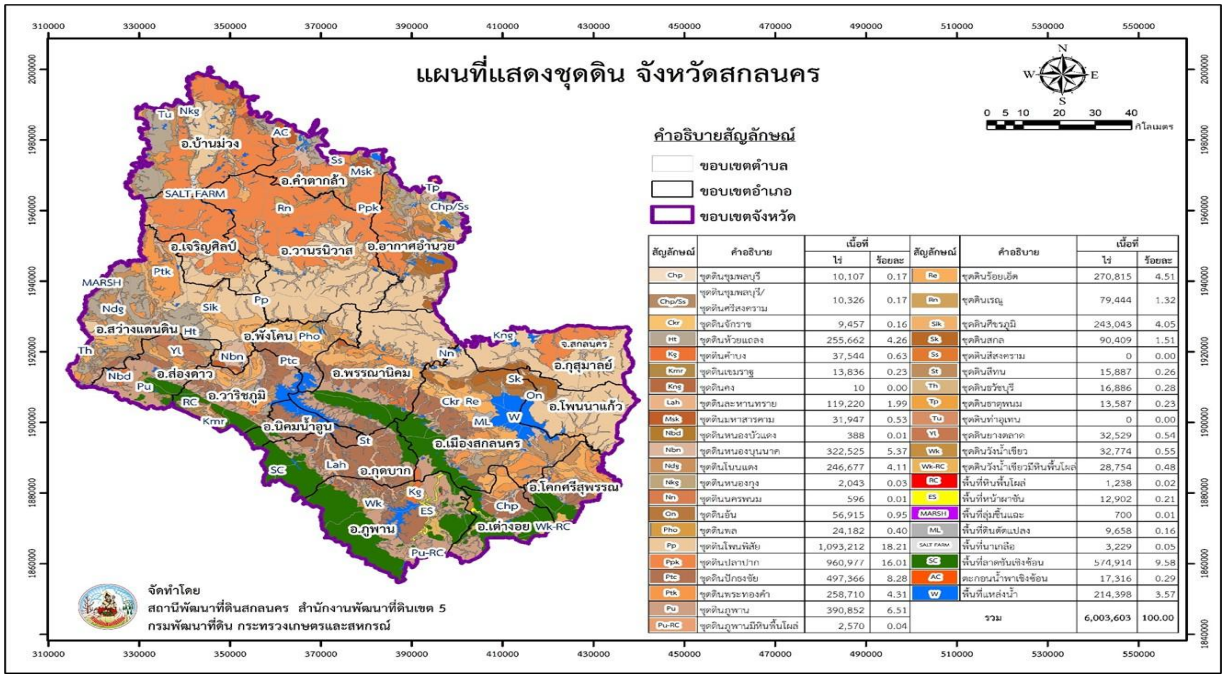

ที่มา : แผนพัฒนาเกษตรและสหกรณ์ของจังหวัดสกลนคร (พ.ศ. 2566 - 2570) ฉบับทบทวน ประจำปีงบประมาณ พ.ศ. 2570

1.1.5 การวางผังเมือง

ผังเมืองรวมจังหวัดสกลนคร เป็นกฎกระทรวงให้ใช้บังคับผังเมืองรวมจังหวัดสกลนคร พ.ศ. 2560 ได้ประกาศในราชกิจจานุเบกษา เล่ม 134 ตอนที่ 44 ก วันที่ 19 เมษายน 2560 ซึ่งมีผลบังคับใช้ทันที จนถึงปัจจุบัน สำนักงานโยธาธิการและผังเมืองจังหวัดสกลนคร ร่วมกับองค์การบริหารส่วนจังหวัดสกลนคร ดำเนินการวางและจัดทำผังเมืองรวมจังหวัดสกลนคร โดยมีพื้นที่วางผังครอบคลุมพื้นที่จังหวัดสกลนคร 18 อำเภอ รวมพื้นที่วางผังประมาณ 6,003,750 ไร่ หรือประมาณ 9,606 ตารางกิโลเมตร มีจุดมุ่งหมายเพื่อใช้เป็นผังแม่บท เพื่อกำหนดแนวทางการพัฒนาจังหวัดสกลนครในอนาคตให้เหมาะสม และสอดคล้องกับศักยภาพและทรัพยากรของจังหวัดที่มีอยู่ ดังนี้

รูปภาพ : แสดงผังเมืองรวมจังหวัดสกลนคร

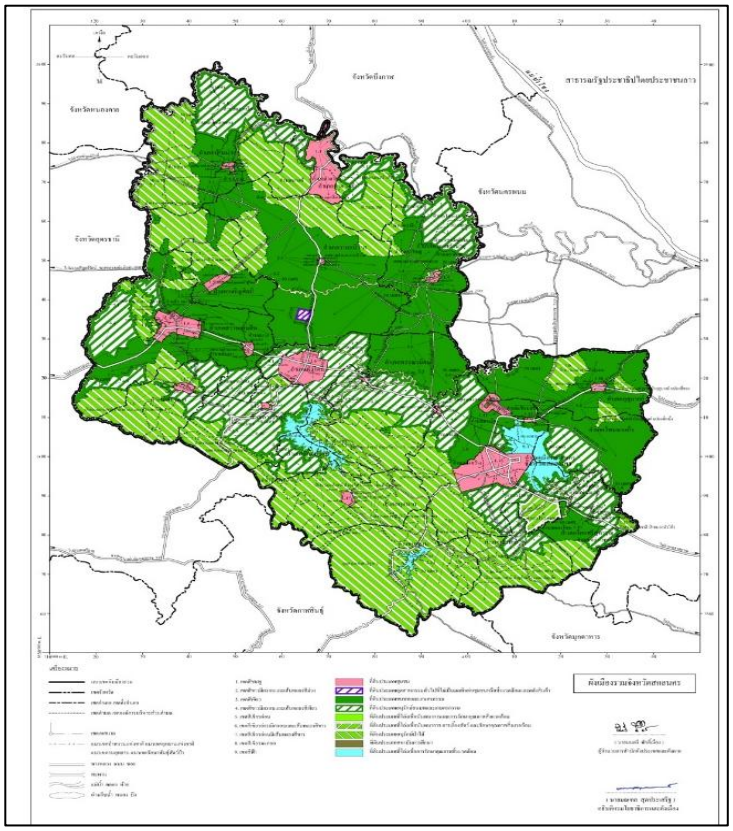

QR CODE : ข้อมูลผังเมืองรวมที่ประกาศใช้บังคับในพื้นที่จังหวัดสกลนคร

รูปภาพ : แสดงผังเมืองรวมเมืองสกลนคร

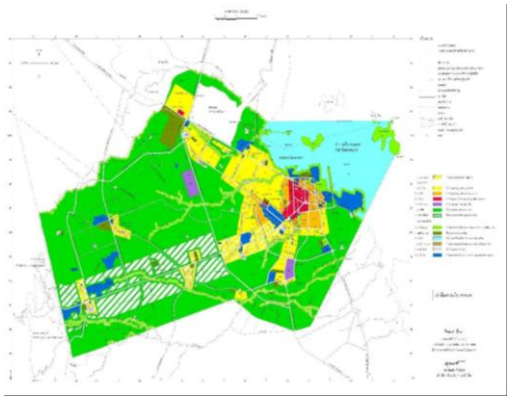

ที่มา : สำนักงานโยธาธิการและผังเมืองจังหวัดสกลนคร (ข้อมูล ณ เดือนมีนาคม 2568)

https://shorturl.asia/M0P4f

QR CODE : 1.1 ด้านกายภาพ

1.2. ด้านการเมือง/การปกครอง

1.2.1 เขตการปกครอง

จังหวัดสกลนครแบ่งเขตการปกครองออกเป็น 18 อ. 125 ตำบล 1,524 หมู่บ้าน องค์การบริหารส่วนจังหวัด (อบจ.) 1 แห่ง เทศบาลนคร (ทน.) 1 แห่ง เทศบาลเมือง (ทม.) 1 แห่ง เทศบาลตำบล (ทต.) 67 แห่ง องค์การบริหารส่วนตำบล (อบต.) 71 แห่ง เนื้อที่ 9,605.76 ตารางกิโลเมตร หรือประมาณ 6,003,750 ไร่ โดยแบ่งเขตพื้นที่ ดังนี้

รูปภาพ : แสดงเขตการปกครองของจังหวัดสกลนคร

ที่มา : รายงานสถิติจังหวัดสกลนคร พ.ศ. 2568 สำนักงานสถิติจังหวัดกลนคร

: สำนักงานส่งเสริมการปกครองท้องถิ่นจังหวัดกลนคร 22 ธันวาคม 2568

ตาราง : แสดงอาณาเขตการปกครองจังหวัดสกลนครปี พ.ศ. 2569

ลำดับ	อำเภอ	เขตการปกครอง		รูปแบบการปกครอง					เนื้อที่ (ตาราง
		ตำบล	หมู่บ้าน	อบจ.	ทน.	ทม.	ทต.	อบต.	กิโลเมตร)
1	เมืองสกลนคร	16	173	1 (อบจ. สกลนคร)	1 (ทน. สกลนคร)	-	9 (ดงมะไฟ,ท่าแร่,เชียงเครือ,งิ้วด่อน,ธาตุนาเวง ,ฮางโฮง,หนองลาด,เหล่าปอแดง,เมืองทองท่าแร่)	8 (ขมิ้น,โคกก่อง,ดงมะไฟ,ดงชน, โนนหอม,พังขว้าง, ม่วงลาย,ห้วยยาง)	1,496.32
2	สว่างแดนดิน	16	189	-	-	1 (ทม. สว่างแดนดิน)	7 (สว่างแดนดิน,ดอนเขือง, บงใต้, พันนา,โคกสี, บ้านต้าย,หนองหลวง)	10 (ค้อใต้,คำสะอาด,ตาลโกน,ตาลเนิ้ง,ทรายมูล,แวง,ธาตุ ทอง,บงเหนือ, บ้านถ่อน,โพนสูง)	867.60
3	วานรนิวาส	14	185	-	-	-	7 (วานรนิวาส,นาซอ,หนองแวง,หนองสนม,คูสะ คาม, กุดเรือคำ,หนองแวงใต้)	8 (ขัวก่าย,นาคำ,คอนสวรรค์,ธาตุ, เดื่อศรีคันไชย,ศรีวิชัย,อินแปลง, วานรนิวาส)	908,87
4	พรรณานิคม	10	135	-	-	-	8 (พรรณานิคม,นาใน,บัวสว่าง,พอกน้อย, นาหัวบ่อ,ไร่,วังยาง,พรรณานคร)	3 (ช้างมิ่ง,เชิงชุม,บะฮี)	673.80
5	บ้านม่วง	9	98	-	-	-	2 (บ้านม่วง,ห้วยหลัว)	8 (ดงหม้อทอง,ดงหม้อทองใต้, บ่อแก้ว,ดงเหนือ,ม่วง,มาย,หนองกวั่ง,โนนสะอาด)	771.77
6	อากาศอำนวย	8	94	-	-	-	6 (อากาศอำนวย,สามัคคีพัฒนา,บะหว้า,วาใหญ่, โพนแพง,ท่าก้อน)	3 (นาฮี,โพนงาม,อากาศ)	531.16
7	วาริชภูมิ	5	71	-	-	-	4 (วาริชภูมิ,คำบ่อ,ปลาโหล,หนองลาด)	2 (ค้อเขียว,วาริชภูมิ)	432.30
8	กุสุมาลย์	5	71	-	-	-	1 (กุสุมาลย์)	5 (กุสุมาลย์,นาโพธิ์,นาเพียง, โพธิไพศาล,อุ่มจาน)	412.21

ตาราง : แสดงอาณาเขตการปกครองจังหวัดสกลนครปี พ.ศ. 2569 (ต่อ)

ลำดับ	อำเภอ	เขตการปกครอง		รูปแบบการปกครอง					เนื้อที่ (ตารางกิโลเมตร)
		ตำบล	หมู่บ้าน	อบจ.	ทน.	ทม.	ทต.	อบต.	
9	พังโคน	5	69	-	-	-	4 (พังโคน,พังโคนศรีจำปา,ไฮหย่อง,แร่)	2 (ต้นผึ้ง,ม่วงไข่)	229.71
10	เจริญศิลป์	5	59	-	-	-	1 (เจริญศิลป์)	5 (โคกศิลา,เจริญศิลป์,ทุ่งแก,บ้านเหล่า,หนองแปน)	358.67
11	โพนนาแก้ว	5	53	-	-	-	3 (นาแก้ว,เชียงสือ,บ้านโพน)	2 (นาตงวัฒนา,บ้านแป้น)	319.60
12	ภูพาน	4	66	-	-	-	2 (สร้างค้อ,โคกภู)	2 (กกปลาซิว,หลุบเลา)	507.55
13	คำตากล้า	4	61	-	-	-	3 (คำตากล้า,แพด,หนองบัวสิม)	2 (คำตากล้า,นาแต้)	726.37
14	โคกศรีสุพรรณ	4	53	-	-	-	1 (ตองโขบ)	3 (ด่านม่วงคำ,แมดนาท่ม,เหล่าโพนค้อ)	223.36
15	ส่องดาว	4	46	-	-	-	5 (ส่องดาว,ท่าศิลา,ปทุมวาปี,วัฒนา, ส่องดาวหนองแดง)	-	288.50
16	เต่างอย	4	32	-	-	-	-	4 (จันทร์เพ็ญ,เต่างอย,นาตาล,บึงทวาย)	297.81
17	นิคมน้ำอูน	4	29	-	-	-	-	4 (นิคมน้ำอูน,สุวรรณคาม,หนองบัว,หนองปลิง)	147.50
18	กุดบาก	3	40	-	-	-	4 (กุดบาก,กุดแฮด,กุดไห,นาม่อง)	-	413.12
รวม		**125**	**1,524**	**1**	**1**	**1**	**67**	**71**	**9,605.76**

ที่มา : รายงานสถิติจังหวัดสกลนคร 2567

: สำนักงานส่งเสริมการปกครองท้องถิ่นจังหวัดสกลนคร ณ วันที่ 22 ธันวาคม 2568

1.2.2 การเลือกตั้ง

1.2.2.1 สมาชิกสภาผู้แทนราษฎรจังหวัดสกลนคร

อาศัยอำนาจตามความในมาตรา 12 แห่งพระราชบัญญัติประกอบรัฐธรรมนูญว่าด้วยการเลือกตั้งสมาชิกสภาผู้แทนราษฎร พ.ศ. 2561 และที่แก้ไขเพิ่มเติม และประกาศสำนักทะเบียนกลาง เรื่อง จำนวนราษฎรทั่วราชอาณาจักร ตามหลักฐานการทะเบียนราษฎร ณ วันที่ 31 ธันวาคม พ.ศ. 2567 ลงวันที่ 8 มกราคม พ.ศ. 2568 กำหนดจำนวนสมาชิกสภาผู้แทนราษฎรและเขตเลือกตั้งแบบแบ่งเขตเลือกตั้งที่แต่ละจังหวัดจะพึงมีและจำนวนเขตเลือกตั้งแบบแบ่งเขตเลือกตั้งของแต่ละจังหวัด โดยจังหวัดสกลนครมีจำนวนสมาชิกสภาผู้แทนราษฎร จำนวน 7 คน จำนวนเขตการเลือกตั้ง จำนวน 7 เขตเลือกตั้ง

ที่มา : สำนักงานคณะกรรมการการเลือกตั้งประจำจังหวัดสกลนคร

1.2.2.2 องค์การบริหารส่วนจังหวัดสกลนคร แบ่งเขตเลือกตั้ง ดังนี้

1.2.2.1 (1) เขตเลือกตั้งนายกองค์การบริหารส่วนจังหวัดสกลนคร ถือเขตจังหวัดเป็นเขตเลือกตั้งผู้มีสิทธิเลือกตั้งออกเสียงลงคะแนนเลือกผู้สมัครนายกองค์การบริหารส่วนจังหวัด ได้ 1 คน

1.2.2.1 (2) เขตเลือกตั้งสมาชิกสภาองค์การบริหารส่วนจังหวัดสกลนครตามประกาศคณะกรรมการการเลือกตั้ง เรื่อง การแบ่งเขตเลือกตั้งสมาชิกสภาองค์การบริหารส่วนจังหวัดสกลนคร ประกาศ ณ วันที่ 4 พฤศจิกายน พ.ศ. 2567 ได้แบ่งเขตเลือกตั้งสมาชิกสภาองค์การบริหารส่วนจังหวัดสกลนคร จำนวน 36 เขต โดยมีสมาชิกเขตเลือกตั้งละหนึ่งคน

ตาราง : แสดงข้อมูลการเลือกตั้งนายกองค์การบริหารส่วนจังหวัดสกลนคร

วันเลือกตั้ง	จำนวนผู้มีสิทธิเลือกตั้ง/ผู้มาใช้สิทธิเลือกตั้ง (คน)/คิดเป็นร้อยละ			จำนวนบัตรเลือกตั้ง/คิดเป็นร้อยละ					
				บัตรดี		บัตรเสีย		บัตรไม่เลือกผู้สมัครผู้ใด	
	ผู้มีสิทธิ/บัญชีรายชื่อ	แสดงตนขอรับบัตรเลือกตั้ง	ร้อยละ	บัตร	ร้อยละ	บัตร	ร้อยละ	บัตร	ร้อยละ
21 ต.ค. 2555	809,204	449,862	55.56	427,227	94.97	7,977	1.77	14,658	3.26
20 ธ.ค. 2563	888,274	528,265	59.47	467,668	88.53	40,492	7.67	20,105	3.81
1 ก.พ. 2568	905,519	520,617	57.49	468,364	89.96	26,160	5.03	26,093	5.01

ที่มา : สำนักงานเลขานุการองค์การบริหารส่วนจังหวัดสกลนคร (22 กุมภาพันธ์ 2569)

: สำนักปลัดองค์การบริหารส่วนจังหวัดสกลนคร (22 มกราคม 2569)

ตาราง : แสดงข้อมูลการเลือกตั้งสมาชิกสภาองค์การบริหารส่วนจังหวัดสกลนคร

วันเลือกตั้ง	จำนวนผู้มีสิทธิเลือกตั้ง/ผู้มาใช้สิทธิเลือกตั้ง (คน)/คิดเป็นร้อยละ			จำนวนบัตรเลือกตั้ง/คิดเป็นร้อยละ					
				บัตรดี		บัตรเสีย		บัตรไม่เลือกผู้สมัครผู้ใด	
	ผู้มีสิทธิ/บัญชีรายชื่อ	แสดงตนขอรับบัตรเลือกตั้ง	ร้อยละ	บัตร	ร้อยละ	บัตร	ร้อยละ	บัตร	ร้อยละ
21 ต.ค. 2555	809,669	461,171	56.96	434,041	94.12	9,909	2.15	17,221	3.73
20 ธ.ค. 2563	887,333	528,382	59.55	470,727	89.09	36,709	6.95	20,946	3.96
1 ก.พ. 2568	894,583	517,185	57.81	465,942	90.10	25,263	4.88	25,980	5.02

ที่มา : สำนักงานเลขานุการองค์การบริหารส่วนจังหวัดสกลนคร (22 กุมภาพันธ์ 2569)

: สำนักปลัดองค์การบริหารส่วนจังหวัดสกลนคร (22 มกราคม 2569)

1.3 ด้านประชากร

1.3.1 ข้อมูลเกี่ยวกับจำนวนประชากร

1.3.1.1 จำนวนประชากร จากข้อมูลระบบสถิติทางการทะเบียน กระทรวงมหาดไทย ณ เดือนธันวาคม 2568 จำนวนประชากรในจังหวัดสกลนครมีจำนวน 1,134,416 คน จำแนกเป็นประชากรชาย 562,052 คน และเพศหญิง 572,364 คน โดยมีประชากรเพศหญิงมากกว่าเพศชาย จำนวน 10,312 คน

1.3.1.2 โครงสร้างประชากร จากข้อมูลระบบสถิติทางการทะเบียน กระทรวงมหาดไทย ณ เดือนธันวาคม 2568 จังหวัดสกลนครมีประชากร แยกตามช่วงอายุ (ปี) (เฉพาะผู้มีสัญชาติไทย และมีชื่ออยู่ในทะเบียนบ้าน จำนวนประชากร 1,134,416 คน) ณ เดือนธันวาคม 2568 ในภาพรวมจังหวัดสกลนคร มีสัดส่วนของประชากรในวัยเด็ก อายุ 0 - 14 ปี วัยแรงงาน อายุ 15 - 59 ปี และวัยสูง อายุ 60 ปีขึ้นไป แตกต่างกันโดยมีสัดส่วนวัยแรงงานมากที่สุด คือ 754,163 คน คิดเป็นร้อยละ 66.48 รองลงมา ได้แก่ ประชากรวัยสูงอายุ คือ 214,905 คน คิดเป็นร้อยละ 18.94 และวัยเด็ก 165,348 คน คิดเป็นร้อยละ 14.58

รูปภาพ : แสดงประชากรตามกลุ่มอายุของจังหวัดสกลนคร

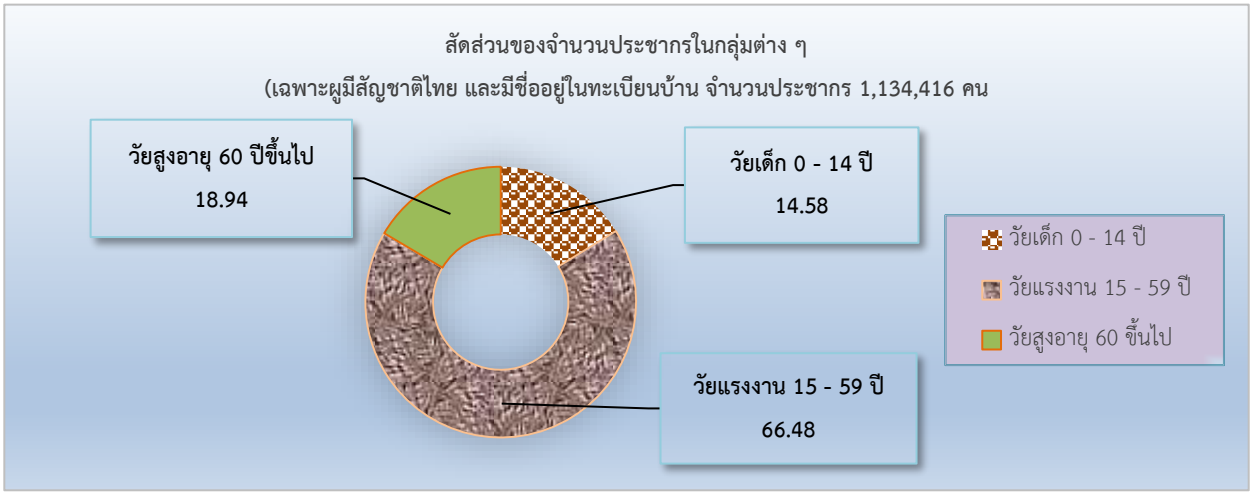

ที่มา : ข้อมูลระบบสถิติทางการทะเบียน กระทรวงมหาดไทย ณ เดือนธันวาคม 2568

ตาราง : เปรียบเทียบประชากรของจังหวัดสกลนคร 5 ปี แยกตามช่วงอายุ (ปี) (เฉพาะผู้มีสัญชาติไทย และมีชื่ออยู่ในทะเบียนบ้าน)

ปี	วัยเด็ก 0 – 14 ปี	วันแรงงาน 15 – 59 ปี	วัยสูงอายุ 60 ปีขึ้นไป	รวม
2564	191,603 คน	774,103 คน	180,580 คน	1,146,286 คน
2565	185,700 คน	770,866 คน	188,621 คน	1,145,187 คน
2566	179,260 คน	765,991 คน	196,179 คน	1,141,430 คน
2567	172,233 คน	758,665 คน	205,568 คน	1,136,466 คน
2568	165,348 คน	754,163 คน	214,905 คน	1,134,416 คน

ที่มา : ข้อมูลระบบสถิติทางการทะเบียน กระทรวงมหาดไทย (ข้อมูล ณ เดือนธันวาคม 2568)

https://shorturl.asia/fJ6Vh

QR CODE : 1.3 ด้านประชากร

1.4 ด้านสภาพทางสังคม

1.4.1 ข้อมูลทางการศึกษาของจังหวัดสกลนคร ปีการศึกษา 2568

การศึกษาในปี 2568 ของจังหวัดสกลนครมีหน่วยงานทางการศึกษา จำนวน 10 สังกัด มีสถานศึกษา จำนวน 1,291 แห่ง ข้าราชการ/พนักงานราชการ/ครูอัตราจ้าง/อื่น ๆ จำนวน 14,863 คน และนักเรียน/ผู้เรียน/นักศึกษา จำนวน 223,793 คน

ตาราง : แสดงข้อมูลทางการศึกษาของจังหวัดสกลนคร ปีการศึกษา 2568

สังกัด (แห่ง)	สถานศึกษา (แห่ง)	ข้าราชการ/พนักงานราชการ/ครูอัตราจ้าง/อื่น ๆ (คน)	นักเรียน/ผู้เรียน/นักศึกษา (คน)								
			รวม (คน)	ปฐมวัย	ประถมศึกษา	มัธยมฯ ตอนต้น	มัธยมฯ ตอนปลาย	ปวช.	ปวส.	ปริญญาตรี	การศึกษานอกระบบ
1. สำนักงานคณะกรรมการการศึกษาขั้นพื้นฐาน	655	9,131	134,055	15,677	61,126	35,908	21,344	-	-	-	-
2. สำนักบริหารงานการศึกษาพิเศษ	2	208	424		182	242	-	-	-	-	-
3. สำนักงานคณะกรรมการส่งเสริมการศึกษาเอกชน	42	660	14,074	3,521	7,665	2,289	599	-	-	-	-
4. สำนักงานปลัดกระทรวงการอุดมศึกษา วิทยาศาสตร์ วิจัยและนวัตกรรม	4	1,779	18,029	121	200	31	5	417	657	16,598	-
5. สำนักงานคณะกรรมการการอาชีวศึกษา	25	705	18,996	-	-	-	-	12,227	6,769	-	-
6. สำนักงานส่งเสริมการเรียนรู้ประจำจังหวัดสกลนคร	18	282	16,427	-	-	-	-	-	-	-	16,427
7. กรมส่งเสริมการปกครองท้องถิ่นจังหวัดสกลนคร	523	2,157	20,659	15,010	2,238	2,088	1,323	-	-	-	-
8. สำนักงานตำรวจแห่งชาติ กองบัญชาการตำรวจตระเวนชายแดน กองกำกับการตำรวจตระเวนชายแดนที่ 23 สกลนคร	1	20	259	68	191	-	-	-	-	-	-
9. สำนักงานพระพุทธศาสนาแห่งชาติ สำนักงานพระพุทธศาสนาจังหวัดสกลนคร	8	54	503	-	-	337	166	-	-	-	-
10. สำนักงานพัฒนาสังคมและความมั่นคงของมนุษย์จังหวัดสกลนคร	15	75	367	367	-	-	-	-	-	-	-
รวม	**1,291**	**14,863**	**223,793**	**34,764**	**71,602**	**40,895**	**23,437**	**12,644**	**7,426**	**16,598**	**16,427**

ที่มา : 1. สำนักงานศึกษาธิการจังหวัดสกลนคร, ข้อมูลสารสนเทศด้านการศึกษาจังหวัดสกลนคร ประจำปีการศึกษา 2568 (อ้างอิงข้อมูล ข้อ 4 กระทรวงการอุดมศึกษา วิทยาศาสตร วิจัยและนวัตกรรม (ป.บัณฑิต (วิชาชีพครู) 185 คน,ปริญญาโท 708 คน, ปริญญาเอก 174 คน) สังกัด, สถานศึกษา,ข้าราชการ/พนักงานราชการ/ครูอัตราจ้าง/อื่น ๆ), สำนักงานพัฒนาสังคมและความมั่นคงของมนุษย์และสำนักบริหารงานการศึกษาพิเศษ)

2. ศูนย์ข้อมูลการศึกษา กระทรวงศึกษาธิการ, https://edustatistics.moe.go.th (อ้างอิงข้อมูลนักเรียน/ผู้เรียน/นักศึกษา) (ข้อมูล ณ วันที่ 27 กุมภาพันธ์ 2569)

1.4.1.2 โรงเรียนในสังกัดองค์การบริหารส่วนจังหวัดสกลนคร

การศึกษาในปี 2568 ขององค์การบริหารส่วนจังหวัดสกลนคร อาคารเรียนที่รับผิดชอบ จำนวน 93 อาคาร ครู/บุคลากร จำนวน 182 คน นักเรียน จำนวน 2,421 คน และจำนวนสถานศึกษาในสังกัด จำนวนทั้งสิ้น 7 แห่ง เป็นโรงเรียนที่จัดการศึกษาในระดับมัธยมศึกษา จำนวน 6 แห่ง และระดับอนุบาลถึงระดับปฐมศึกษา จำนวน 1 แห่ง ได้แก่

ลำดับ	ชื่อโรงเรียน	ขนาด	เปิดสอนระดับ	ที่ตั้ง	เบอร์โทรติดต่อ
1	โรงเรียนเดื่อศรีไพรวัลย์	กลาง	ม.1 - ม.6 แบบสหศึกษา	199 หมู่ที่ 14 ถนนวานรนิวาส – คำตากล้า ตำบลเดื่อศรีคันไชย อ.วานรนิวาส จังหวัดสกลนคร 47120	0-4216-6638
2	โรงเรียนคำยางพิทยาคม	เล็ก	ม.1 - ม.6 แบบสหศึกษา	131 หมู่ที่ 12 บ้านคำยาง ตำบลดงเหนือ อ.บ้านม่วง จังหวัดสกลนคร 47140	0-4270-2018
3	โรงเรียนสกลทวาปี	กลาง	ม.1 - ม.6 แบบสหศึกษา	195 หมู่ที่ 10 บ้านโพนยางคำ ตำบลโนนหอม อ.เมืองสกลนคร จังหวัดสกลนคร 47000	0-4275-6318, 0-4270-7372
4	โรงเรียนธาตุทองอำนวยวิทย์	กลาง	ม.1 - ม.6 แบบสหศึกษา	92 หมู่ที่ 4 ถนนทางหลวงชนบทหมายเลข 4017 ตำบลธาตุ อ.วานรนิวาส จังหวัดสกลนคร 47120	0-4272-1679, 0-4270-4709
5	โรงเรียนภูดินแดงวิทยา	กลาง	ม.1 - ม.6 แบบสหศึกษา (มีหอพักนักเรียน)	99 หมู่ 14 ตำบลหนองสนม อ.วานรนิวาส จังหวัดสกลนคร 47120	0-4275-6715
6	โรงเรียนร่มไทรวิทยา	กลาง	ม.1 - ม.6 แบบสหศึกษา (มีหอพักนักเรียน) มุ่งเน้นด้านกีฬา	114 หมู่ที่ 19 (บ.นาขาม หมู่ที่ 10) ตำบลนาม่อง อ.กุดบาก จังหวัดสกลนคร 47180	06-29234545, 09-69095934
7	โรงเรียนบ้านโพนยางคำ กรป.กลางพัฒนา	เล็ก	อบ.2 - ป.6 แบบสหศึกษา (ได้รับถ่ายโอนจากสำนักงานเขตพื้นที่การศึกษาประถม ศึกษาสกลนคร เขต 1 เมื่อวันที่ 12 พฤษภาคม 2565 เป็นโรงเรียนที่จัดการศึกษาในระดับก่อนประถมศึกษาและระดับประถมศึกษา)	140 หมู่ 10 บ้านโพนยางคำ ตำบลโนนหอม อ.เมือง จังหวัดสกลนคร 47000	0-4270-1672

ที่มา : สำนักศึกษา ศาสนาและวัฒนธรรม องค์การบริหารส่วนจังหวัดสกลนคร (ข้อมูล ณ 5 เดือนมีนาคม 2569)

ตาราง : แสดงข้อมูลทางการศึกษาของโรงเรียนในสังกัดองค์การบริหารส่วนจังหวัดสกลนคร ปีการศึกษา 2568

โรงเรียน (แห่ง)	อาคาร			ครู/บุคลากร						จำนวนนักเรียน				
	รวม อาคาร	อาคาร เรียน	อาคาร ประกอบ	รวม (คน)	ข้าราชการครู	พนักงานจ้าง(ปฏิบัติการสอน)	พนักงานจ้าง/ลูกจ้าง (สนับสนุนการสอน)	พนักงานจ้าง/ลูกจ้าง (สนับสนุนสถานศึกษา)	ลูกจ้างประจำ	รวม (คน)	ปฐมวัย	ประถมศึกษา	มัธยมศึกษาตอนต้น	มัธยมศึกษาตอนปลาย
1. โรงเรียนเดื่อศรีไพรวัลย์	8	4	4	20	19	-	1	-	-	201	-	-	146	55
2. โรงเรียนคำยางพิทยาคม	16	7	9	19	17	-	1	1	-	208	-	-	155	53
3. โรงเรียนสกลทวาปี	11	6	5	38	34	-	2	1	-	724	-	-	421	303
4. โรงเรียนธาตุทองอำนวยวิทย์	19	4	15	27	24	-	2	-	1	305	-	-	190	115
5. โรงเรียนภูดินแดงวิทยา	20	6	14	54	45	5	3	-	1	596	-	-	300	296
6. โรงเรียนร่มไทรวิทยา	15	4	11	22	19	-	1	1	1	310	-	-	190	120
7. โรงเรียนบ้านโพนยางคำ กรป.กลางพัฒนา	4	1	3	3	3	-	-	-	-	77	12	65	-	-
รวม	**93**	**32**	**61**	**182**	**161**	**5**	**5**	**3**	**3**	**2,421**	**12**	**65**	**1,402**	**942**

หมายเหตุ : โรงเรียนสกลทวาปี มีเด็กพิเศษ จำนวน 3 คน และโรงเรียนบ้านโพนยางคำ กรป.กลางพัฒนา มีเด็กพิเศษ จำนวน 1 คน

ที่มา : สำนักศึกษา ศาสนาและวัฒนธรรม องค์การบริหารส่วนจังหวัดสกลนคร (ข้อมูล ณ 25 เดือนธันวาคม 2568)

ตาราง : แสดงข้อมูลทางการศึกษาของโรงเรียนในสังกัดองค์การบริหารส่วนจังหวัดสกลนคร ปีการศึกษา 2568

เพศ	ระดับชั้นเรียน (อนุบาล, ปฐมศึกษา, และมัธยมศึกษา)														รวม
	อนุบาล 2	อนุบาล 3	ป.1	ป.2	ป.3	ป.4	ป.5	ป.6	ม.1	ม.2	ม.3	ม.4	ม.5	ม.6	
ชาย	6	1	6	3	5	6	8	15	297	265	207	177	137	146	1,279
หญิง	4	1	2	5	4	5	4	2	206	223	204	163	158	161	1,142
รวม	10	2	8	8	9	11	12	17	503	488	411	340	295	307	2,421

ที่มา : สำนักศึกษา ศาสนาและวัฒนธรรม องค์การบริหารส่วนจังหวัดสกลนคร (ข้อมูล ณ 25 เดือนธันวาคม 2568)

https://shorturl.asia/0gSFA

QR CODE : 1.4.1 ข้อมูลทางการศึกษา
ของจังหวัดสกลนคร

1.4.2 การสาธารณสุข

จังหวัดสกลนคร ได้ดำเนินการดูแลสุขภาพประชาชนในพื้นที่ในด้านการสร้างเสริมสุขภาพ อนามัยการป้องกัน ควบคุม และรักษาโรคภัย การฟื้นฟูสมรรถภาพของประชาชนทุกกลุ่มวัย โดยอาศัยทรัพยากรด้านสาธารณสุข

1.4.2.1 ข้อมูลด้านสถานพยาบาล จังหวัดสกลนครมีสถานบริการสาธารณสุขภาครัฐและเอกชนในการให้บริการประชาชนในพื้นที่ครอบคลุมทั้ง 18 อำเภอ ดังนี้

ตาราง : แสดงข้อมูลสถานบริการสาธารณสุขภาครัฐและเอกชนในจังหวัดสกลนคร ปี 2568

ลำดับ	ประเภท	จำนวนแห่ง
1	**โรงพยาบาล**	**20**
	- โรงพยาบาลศูนย์	1
	- โรงพยาบาลทั่วไปขนาดเล็ก	2
	- โรงพยาบาลชุมชน	14
	- โรงพยาบาลสังกัดกระทรวงกลาโหม	1
	- โรงพยาบาลเอกชน	2
2	**โรงพยาบาลการแพทย์แผนไทย**	**2**
	- โรงพยาบาลการแพทย์แผนไทยสกลนคร หลวงปู่แฟ๊บ สุภัทโท	1
	- โรงพยาบาลการแพทย์แผนไทยและการแพทย์ผสมผสานด้านมะเร็งสกลนคร อโรคยศาล วัดคำประมง	1
3	**ศูนย์สุขภาพชุมชน**	**22**
4	**โรงพยาบาลส่งเสริมสุขภาพตำบล (รพ.สต.)**	**168**
5	**สถานพยาบาลที่เปิดเป็นคลินิกให้บริการแก่ประชาชน**	**390**
	- คลินิกการพยาบาลและการผดุงครรภ์	166
	- คลินิกเวชกรรม	150
	- คลินิกทันตกรรม	44
	- คลินิกเทคนิคการแพทย์	4
	- คลินิกการแพทย์แผนไทย	7
	- ประกอบโรคศิลปะ	3
	- กายภาพบำบัด	9
	- สหคลินิก	7
6	**ร้านขายยาและสถานที่ผลิตยาแผนโบราณ**	**166**
	- ร้านขายยาแผนปัจจุบัน	130
	- ร้านขายยาแผนปัจจุบันบรรจุเสร็จที่ไม่ใช่ยาอันตรายหรือยาควบคุมพิเศษ	17
	- ร้านขายยาแผนปัจจุบันบรรจุเสร็จสำหรับสัตว์	12
	- จำหน่ายยาเสพติดให้โทษประเภท 3	4
	- ขายวัตถุออกฤทธิ์ในประเภทในประเภท 4	3

ที่มา : สำนักงานสาธารณสุขจังหวัดสกลนคร (ข้อมูล ณ เดือนมีนาคม 2568)

: แผนพัฒนาจังหวัดสกลนคร (พ.ศ. 2566 – 2570) ฉบับทบทวน ประจำปีงบประมาณ พ.ศ. 2570

1.4.2.2 ข้อมูลด้านบุคลากร

ตาราง : สัดส่วนจำนวนบุคลากรทางการแพทย์ต่อประชากร จังหวัดสกลนคร ปี 2568

ลำดับ	สายงาน	จำนวนปฏิบัติจริง (คน)	สัดส่วน : ประชากร	เกณฑ์ที่ควรมี
1	แพทย์	310	1 : 3,660	1 : 2,125
2	ทันตแพทย์	81	1 : 14,008	1 : 9,876
3	เภสัชกร	143	1 : 7,935	1 : 5,462
4	พยาบาลวิชาชีพ	2,063	1 : 550	1 : 433

ที่มา : สำนักงานสาธารณสุขจังหวัดสกลนคร (ข้อมูล ณ เดือนมีนาคม 2568)

: แผนพัฒนาจังหวัดสกลนคร (พ.ศ. 2566 – 2570) ฉบับทบทวน ประจำปีงบประมาณ พ.ศ. 2570

1.4.2.3 ข้อมูลสถานะสุขภาพของประชาชนจังหวัดสกลนคร

ตาราง : สถิติชีพจังหวัดสกลนคร ปี พ.ศ. 2560 – 2567

สถิติชีพ	ปี พ.ศ.							
	2560	2561	2562	2563	2564	2565	2566	2567
อัตราเกิดต่อประชากรพันคน	9.6	9.1	7.9	7.44	7.28	6.9	6.4	5.8
อัตราตายต่อประชากรพันคน	9.5	6.4	6.8	7.09	7.33	7.4	7.7	8.3
อัตราเพิ่ม (ร้อยละ)	0.3	0.3	0.1	0.03	0	-0.05	- 0.13	-0.25
อัตราทารกตายต่อการเกิดมีชีพพันคน	6.6	5.6	5.0	5.59	4.91	4.80	7.72	4.84
อัตรามารดาตายต่อการเกิดมีชีพแสนคน	27.4	28.0	10.9	34.94	0	37.92	67.73	45.40

ที่มา : สำนักงานสาธารณสุขจังหวัดสกลนคร (ข้อมูล ณ เดือนมีนาคม 2568)

: แผนพัฒนาจังหวัดสกลนคร (พ.ศ. 2566 – 2570) ฉบับทบทวน ประจำปีงบประมาณ พ.ศ. 2570

ตาราง : สาเหตุการตายของประชาชนจังหวัดสกลนคร ปี 2564 – 2567

ที่	กลุ่มสาเหตุการตาย	ปี 2564		ปี 2565		ปี 2566		ปี 2567	
		จำนวน (ราย)	อัตราตายต่อแสนประชากร	จำนวน (ราย)	อัตราตายต่อแสนประชากร	จำนวน (ราย)	อัตราตายต่อแสนประชากร	จำนวน (ราย)	อัตราตายต่อแสนประชากร
1	มะเร็งตับและท่อน้ำดี	482	42.05	479	41.53	482	42.05	370	32.61
2	ปอดบวม	380	31.41	356	30.87	380	34.02	460	40.54
3	ติดเชื้อในกระแสเลือด	426	37.16	425	36.85	426	41.0	499	43.98
4	ไตวาย	355	30.37	345	29.91	355	34.2	275	24.24
5	โรคเสื่อมอื่น ๆ ของระบบประสาท	504	43.97	491	42.57	504	53.91	218	15.78

ที่มา : กองยุทธศาสตร์และแผนงาน สำนักงานสาธารณสุขจังหวัดสกลนคร (ข้อมูล ณ เดือนมีนาคม 2568)

: แผนพัฒนาจังหวัดสกลนคร (พ.ศ. 2566 – 2570) ฉบับทบทวน ประจำปีงบประมาณ พ.ศ. 2570

https://shorturl.asia/a7dOB

QR CODE : 1.4.2 การสาธารณสุข

1.4.3 ยาเสพติด

ตาราง : สถิติข้อมูลผลการจับกุมคดียาเสพติด ของจังหวัดสกลนคร ประจำปีงบประมาณ พ.ศ. 2566 – 2568

ข้อกล่าวหา	ประจำปีงบประมาณ พ.ศ. 2566		ประจำปีงบประมาณ พ.ศ. 2567		ประจำปีงบประมาณ พ.ศ. 2568	
	คดี	คน	คดี	คน	คดี	คน
1. จำหน่าย	621	683	751	804	788	898
2. ครอบครองเพื่อการค้า	276	301	173	186	74	75
3. ครอบครอง	1,906	1,935	2,037	2,075	2,223	2,297
3. เสพ	3,909	3,909	2,722	2,722	2,432	2,432
4. สมคบ	-	-	-	-	31	7
รวม	**6,712**	**6,828**	**5,683**	**5,787**	**5,548**	**5,709**

ที่มา : ตำรวจภูธรจังหวัดสกลนคร (ข้อมูล ณ เดือนธันวาคม 2568)

ตาราง : สถิติข้อมูลผลการจับกุมยาเสพติดของกลาง จังหวัดสกลนคร ประจำปีงบประมาณ พ.ศ. 2566 – 2568

ยาเสพติดของกลาง	ประจำปีงบประมาณ พ.ศ. 2566	ประจำปีงบประมาณ พ.ศ. 2567	ประจำปีงบประมาณ พ.ศ. 2568
1. ยาบ้า (เม็ด)	1,063,570	1,276,249	9,802,963
2. ไอซ์ (กรัม)	42.812	129.33	4,107
3. เคตามีน (กรัม)	1.80	0.70	3.30
4. คอลลาเจน (กรัม)	-	46.20	-
5. กาว (กระป๋อง)	-	-	4

ที่มา : ตำรวจภูธรจังหวัดสกลนคร (ข้อมูล ณ เดือนธันวาคม 2568)

https://shorturl.asia/VRfk7

QR CODE : 1.4.3 ยาเสพติด

1.4.4 อาชญากรรม

ตาราง : แสดงสถิติข้อมูลแยกตามประเภทผู้ต้องขังเรือนจำจังหวัดสกลนคร และเรือนจำอำเภอสว่างแดนดิน

ประเภทผู้ต้องขัง	เรือนจำสว่างแดนดิน			เรือนจำจังหวัดสกลนคร		
	ชาย	หญิง	รวม	ชาย	หญิง	รวม
1. ผู้ต้องขังเมื่อคดีถึงที่สุด	591	52	643	2,319	326	2,645
2. ผู้ต้องขังจำคุกระหว่างอุทรณ์ - ฎีกา	518	47	565	252	40	292
3. ผู้ต้องขังอยู่ระหว่างไต่สวนข้อมูลฟ้องหรือพิจารณา	36	2	38	60	14	74
4. ผู้ต้องขังอยู่ระหว่างสอบสวน	108	33	141	205	16	221
รวม	**1,253**	**134**	**1,387**	**2,836**	**396**	**3,232**
5. ผู้ต้องขังเรือนจำชั่วคราวนาอ้อย (เด็ดขาดทั้งหมด)				177	-	177
6. ผู้ต้องกักขัง				36	6	43
รวม				3,050	402	3,452

ที่มา : เรือนจำจังหวัดสกลนครและเรือนจำอ.สว่างแดนดิน (ข้อมูล ณ เดือนธันวาคม 2568)

ตาราง : แสดงสถิติข้อมูลแยกตามลักษณะความผิดเรือนจำจังหวัดสกลนคร และเรือนจำอำเภอสว่างแดนดิน

ประเภทผู้ต้องขัง	เรือนจำสว่างแดนดิน			เรือนจำจังหวัดสกลนคร		
	ชาย	หญิง	รวม	ชาย	หญิง	รวม
1. ความผิดเกี่ยวกับยาเสพติด	1,030	112	1,142	2,634	334	2,968
2. ความผิดเกี่ยวกับทรัพย์	142	24	166	122	36	158
3. ความผิดเกี่ยวกับชีวิตและทรัพย์สิน	95	-	95	154	2	157
4. ความผิดเกี่ยวกับเพศ	2	1	3	47	2	49
5. ความผิดอื่น ๆ	1,284	137	1,421	55	22	77
รวม	1,253	134	1,387	3,013	396	3,409
6. ผู้ต้องกักขัง				37	6	43
รวม				3,050	402	3,452

ที่มา : เรือนจำจังหวัดสกลนครและเรือนจำอ.สว่างแดนดิน (ข้อมูล ณ เดือนธันวาคม 2568)

https://shorturl.asia/5dR2F

QR CODE : 1.4.4 อาชญากรรม

1.4.5 การสังคมสงเคราะห์

1.4.5.1 (1) ข้อมูลเศรษฐกิจครัวเรือน จากข้อมูลการจัดเก็บข้อมูลความจำเป็นพื้นฐาน (จปฐ.) ในช่วงแผนพัฒนาเศรษฐกิจและสังคมแห่งชาติ ฉบับที่ 13 (พ.ศ. 2566 – 2570) หมวดที่ 4 เศรษฐกิจ ตัวชี้วัดที่ 29 รายได้เฉลี่ยของคนในครัวเรือนต่อปี ของจังหวัดสกลนคร ในปี พ.ศ. 2566 – 2568 มีรายละเอียดดังนี้

ตาราง : สถิติข้อมูลเศรษฐกิจครัวเรือนของจังหวัดสกลนคร

ข้อมูล	ปี 2566	ปี 2567	ปี 2568
รายได้บุคคล (บาท)	75,841.11	75,936.56	77,291.46
รายได้ครัวเรือน (บาท)	218,823.07	218,124.59	222,705.55
รายจ่ายบุคคล (บาท)	39,019.18	39,329.49	38,687.19
รายจ่ายครัวเรือน (บาท)	112,581.38	112,972.32	111,472.23
จำนวนครัวเรือนไม่ผ่านเกณฑ์รายได้เฉลี่ยคนละ 40,000 บาทต่อปี (ครัวเรือน)	48,472	11	14

ที่มา : https://www.cdd.go.th (กรมการพัฒนาชุมชน)

1.4.5.1 (2) ครัวเรือนที่ไม่ผ่านเกณฑ์ชี้วัดความยากจน

ข้อมูลครัวเรือนที่ไม่ผ่านเกณฑ์ชี้วัดความยากจน ตามระบบบริหารจัดการข้อมูลการพัฒนาคนแบบชี้เป้า (TPMAP) : (Thai People Map and Analytics Platform)

ตาราง : ครัวเรือนที่ไม่ผ่านเกณฑ์ชี้วัดความยากจน ของจังหวัดสกลนคร ปี 2566 - 2568

ที่	อำเภอ	ปี 2566		ปี 2567		ปี 2568	
		ครัวเรือนยากจน	จำนวนคนจน	ครัวเรือนยากจน	จำนวนคนจน	ครัวเรือนยากจน	จำนวนคนจน
1	สว่างแดนดิน	5	19	33	102	154	385
2	โคกศรีสุพรรณ	11	39	23	61	276	601
3	เจริญศิลป์	11	28	55	175	141	523
4	วาริชภูมิ	9	23	1	9	41	102
5	ภูพาน	7	25	103	319	129	364
6	พังโคน	20	60	8	15	10	27
7	พรรณานิคม	12	62	60	222	4	10
8	เมืองสกลนคร	124	392	271	874	247	802
9	กุดบาก	7	26	9	29	2	5
10	คำตากล้า	22	63	34	94	0	0
11	นิคมน้ำอูน	12	39	4	12	1	2
12	อากาศอำนวย	22	52	1	3	0	0
13	บ้านม่วง	45	145	33	124	0	0
14	กุสุมาลย์	8	43	10	12	3	13
15	ส่องดาว	28	98	140	457	153	483
16	วานรนิวาส	10	26	8	26	456	1509
17	โพนนาแก้ว	15	46	5	8	262	665
18	เต่างอย	0	0	0	0	2	5

ที่มา : https://www.tpmap.in.th ระบบบริหารจัดการข้อมูลการพัฒนาคนแบบชี้เป้า Thai People Map and Analytics Platform (ข้อมูล ณ เดือนมีนาคม 2569)

1.4.5.2 สถานการณ์สตรีและสถาบันครอบครัว

1.4.5.2 (1) สัดส่วนประชากรเพศหญิง จำแนกกลุ่มอายุ จำนวนประชากรเด็กผู้หญิงและสตรี จำแนกตามกลุ่มอายุ พบว่า ในช่วงสตรีวัยผู้ใหญ่อายุ 26 - 59 ปี จำนวนมากที่สุด 296,337 คน รองลงมา คือ สตรีวัยสูงอายุ 60 ปีขึ้นไป จำนวน 112,528 คน วัยเด็กหญิง 0 - 17 ปี จำนวน 105,257 คน และวัยเยาวชนหญิง 15 - 25 ปี จำนวน 58,426 คน

1.4.5.2 (2) ครอบครัวที่จดทะเบียนสมรส หย่าร้าง และอัตราการหย่าร้าง จากข้อมูล พบว่า มีอัตราการหย่าร้างต่อการสมรส มีแนวโน้มเพิ่มขึ้น โดยในปี 2567 เพิ่มขึ้นเป็นร้อยละ 62.02

ข้อมูลจากสื่อไทยรัฐออนไลน์ (2566) ได้สัมภาษณ์ นางสุทธินี เมธีประภา อดีตนายกสมาคมบัณฑิตสตรีทางกฎหมายแห่งประเทศไทย ประธานมูลนิธิผู้ช่วยเหลือเยาวชนสยาม ให้ข้อมูลว่า ครอบครัวไทยนั้นมีสาเหตุการหย่าร้างมาจาก 4 สาเหตุหลัก ได้แก่ 1) ความรุนแรงในครอบครัว 2) การนอกใจหรือการมีภรรยาใหม่ 3) ไม่รับผิดชอบ ไม่ดูแลครอบครัว และ 4) ปัญหายาเสพติด

1.4.5.2 (3) ดัชนีมาตรฐานครอบครัวเข้มแข็ง ข้อมูลกรมกิจการสตรีและสถาบันครอบครัว จังหวัดสกลนครมีการสำรวจครอบครัว 750 ครอบครัว พบว่า ค่าเฉลี่ยดัชนีความเข้มแข็งในภาพรวมอยู่ที่ร้อยละ 72.69

ตาราง : แสดงข้อมูลดัชนีมาตรฐานครอบครัวเข้มแข็ง ประจำปี 2566

ค่าเฉลี่ยดัชนีความเข้มแข็งในภาพรวม	(หน่วย : ร้อยละ)
จำนวนครอบครัวที่สำรวจ	750
ค่าเฉลี่ยดัชนีความเข้มแข็งในภาพรวม	72.69

ที่มา : กรมกิจการสตรีและสถาบันครอบครัว กองส่งเสริมสถาบันครอบครัว (2566)
: รายงานสถานการณ์ทางสังคมจังหวัดสกลนคร ประจำปี 2568 สนง.พมจ.สกลนคร

ข้อมูลในปี 2566 พบว่า มีครอบครัวที่มีความเสี่ยง ร้อยละ 22.53 ครอบครัวทั่วไป ร้อยละ 50 และครอบครัวเข้มแข็ง ร้อยละ 27.47

ดัชนีความเข้มแข็งด้านสัมพันธภาพมากที่สุด ร้อยละ 76.70 รองลงมา คือ ด้านการทำบทบาทหน้าที่ของครอบครัว ร้อยละ 75.19 และด้านทุนทางสังคม ร้อยละ 74.27 ในขณะที่ดัชนีด้านการพึ่งตนเอง ความพอเพียงทางด้านเศรษฐกิจน้อยที่สุด ร้อยละ 67.07

1.4.5.3 สถานการณ์เด็กและเยาวชน จำนวนและอัตราเด็กแรกเกิด ข้อมูลจำนวนและอัตราเด็กแรกเกิดของจังหวัดสกลนคร พบว่า จังหวัดกำลังเผชิญกับสถานการณ์ทางสังคมที่มีจำนวนเด็กแรกเกิดลดน้อยลง โดยในปี 2563 มีเด็กแรกเกิด 8,770 คน ลดลงเหลือ 8,418 คน ในปี 2564 และเกิดน้อยลงอีกในปี 2565 เหลือ 7,630 คน ในปี 2566 เหลือ 7,656 คน และลดลงเกือบหนึ่งพันคนในปี 2567 โดยมีอัตราเด็กแรกเกิด 5.87 คน ต่อจำนวนประชากร เมื่อเทียบอัตราเด็กแรกเกิดกับช่วงปี 2563 ถึงปี 2566 จะพบว่า มีอัตราเด็กแรกเกิดลดลงต่อเนื่อง

1.4.5.4 สถานการณ์ผู้สูงอายุจังหวัดสกลนคร

จากข้อมูลผู้สูงอายุ พบว่า สถานการณ์ผู้สูงอายุ จังหวัดสกลนครทั้ง 18 อ. (ข้อมูล ณ ธันวาคม 2567) มีประชากรผู้สูงอายุทั้งสิ้น จำนวน 205,568 คน โดยทั้ง 18 อ. มีสถิติผู้สูงอายุเฉลี่ยร้อยละ 18.09 ของประชากร ซึ่งตามนิยามขององค์การสหประชาชาติ สกลนครอยู่ในเกณฑ์สังคมสูงวัย เนื่องจากในปัจจุบัน มีความเจริญก้าวหน้าทางการแพทย์ การรักษา และการดูแลสุขภาพได้รับการพัฒนา ตลอดจนเข้าถึงระบบบริการสาธารณสุข ทำให้คนมีอายุขัยมากขึ้น จากสถิติข้อมูลของผู้สูงอายุจังหวัดสกลนคร มีแนวโน้มเพิ่มมากขึ้นในอนาคต มีความจำเป็นต้องมีการบูรณาการความร่วมมือหน่วยงานที่เกี่ยวข้อง ร่วมกันพัฒนาคุณภาพครอบครัวที่มีผู้สูงอายุ ชุมชน อปท. และองค์การที่ทำงานผู้สูงอายุ จัดกิจกรรมการวางแผนดูแลตนเอง ส่งเสริมการออกกำลังกายโดยใช้วิทยาศาสตร์การกีฬา มิติการบริการผู้สูงอายุที่หลากหลาย ตลอดจนการพัฒนาชีวิตผู้สูงอายุควบคู่กับการพัฒนาระบบสาธารณสุข และบริการสุขภาพต่าง ๆ รวมทั้งให้ภาคีเครือข่าย ร่วมสนับสนุนสถาบันบุคลากรให้มีทักษะความรู้ด้านผู้สูงอายุ และการพัฒนาระบบประกันสังคมเพื่อรองรับสังคมสูงวัยต่อไป

1.4.5.5 สถานการณ์คนพิการจังหวัดสกลนคร

1.4.5.5 (1) จังหวัดสกลนคร มีคนพิการที่มีบัตรประจำตัวคนพิการ จำนวน 38,625 คน คิดเป็นร้อยละ 3.39 ของประชากรทั้งจังหวัด ทั้งนี้ มีผู้สูงอายุที่จดทะเบียนคนพิการ จำนวน 21,065 คน คิดเป็นร้อยละ 54.53 ของจำนวนคนพิการที่จดทะเบียน ในปี 2567 จำนวนคนพิการลดลง จำนวน 2,296 คน มาจากคนพิการเสียชีวิต และคนพิการที่ยกเลิกความพิการ เพราะได้รับการดูแลรักษาจนหายดีเป็นปกติ

1.4.5.5 (2) สาเหตุผู้สูงอายุพิการ เนื่องจากเป็นผู้สูงอายุที่เกิดภาวะความเจ็บป่วยและโรคต่าง ๆ ในภายหลัง (ความดันโลหิตสูง/หลอดเลือดหัวใจตีบ/ข้อสันหลังอักเสบ/โรคติดเชื้อ/เบาหวาน/ลมชัก) และมาจากความพิการแต่กำเนิด /อุบัติเหตุ/ พันธุกรรม /มากกว่า 1 สาเหตุ และแพทย์ไม่ระบุสาเหตุความพิการ

1.4.5.5 (3) ข้อมูลการจดทะเบียนคนพิการจังหวัดสกลนคร จำแนกได้ ดังนี้ พิการทางการเห็น จำนวน 3,721 คน (ร้อยละ 9.63), พิการทางการได้ยิน หรือสื่อความหมาย จำนวน 7,161 คน (ร้อยละ 18.54), พิการทางการเคลื่อนไหว หรือทางกาย จำนวน 19,521 คน (ร้อยละ 50.54), พิการทางจิตใจหรือพฤติกรรม จำนวน 3,719 คน (ร้อยละ 9.63), พิการทางสติปัญญา จำนวน 2,418 คน (ร้อยละ 6.26), พิการทางการเรียนรู้ จำนวน 128 คน (ร้อยละ 0.33), พิการทางออทิสติก จำนวน 229 คน (ร้อยละ 0.59), พิการ ที่มีความพิการมากกว่า 1 ประเภทความพิการ (พิการซ้อน) จำนวน 1,728 คน (ร้อยละ 4.48)

1.4.5.6 สถานการณ์กลุ่มเปราะบางของจังหวัดสกลนคร

1.4.5.6 (1) การให้บริการของศูนย์คุ้มครองคนไร้ที่พึ่ง จากข้อมูลในปี 2566 พบว่า การใช้บริการของศูนย์คุ้มครองคนไร้ที่พึ่ง 49 คน เป็นเพศชาย 34 คน และเพศหญิง 15 คน

1.4.5.6 (2) ผู้แสดงความสามารถ จำแนกประเภทจากข้อมูลปี 2566 พบว่า มีผู้แสดงความสามารถ 20 คน ทั้งหมดแสดงดนตรี 20 คน

1.4.5.6 (3) จำนวนคนขอทาน จากข้อมูลในปี 2566 พบว่า มีคนขอทาน 32 ราย

https://shorturl.asia/TkMf5

QR CODE : 1.4.5 การสังคมสงเคราะห์

1.5 ระบบการบริการพื้นฐาน

1.5.1 การคมนาคมทางบก การคมนาคมขนส่งในพื้นที่จังหวัดสกลนครส่วนใหญ่ อาศัยการขนส่งทางถนนเป็นหลัก เชื่อมโยงระหว่าง อ.จังหวัด และจังหวัดสู่จังหวัดใกล้เคียง โดยมีทางหลวงแผ่นดินทั้งหมดประมาณ 843.830 กิโลเมตร รับผิดชอบโดยกรมทางหลวง กระทรวงคมนาคม มีหน่วยงานแขวงทางหลวงสกลนครที่ 1 และแขวงทางหลวงสกลนครที่ 2 (สว่างแดนดิน) รับผิดชอบดูแล รักษาสภาพทางหลวงให้มีสภาพที่พร้อมใช้งานที่สะดวก และปลอดภัย ตลอดจนปรับปรุง ขยายช่องจราจรให้เพียงพอกับปริมาณจราจร ที่เพิ่มขึ้นตาม การเติบโตของเศรษฐกิจจังหวัดสกลนครและของประเทศ

รูปภาพ : แสดงเส้นทางการคมนาคมในจังหวัดสกลนคร

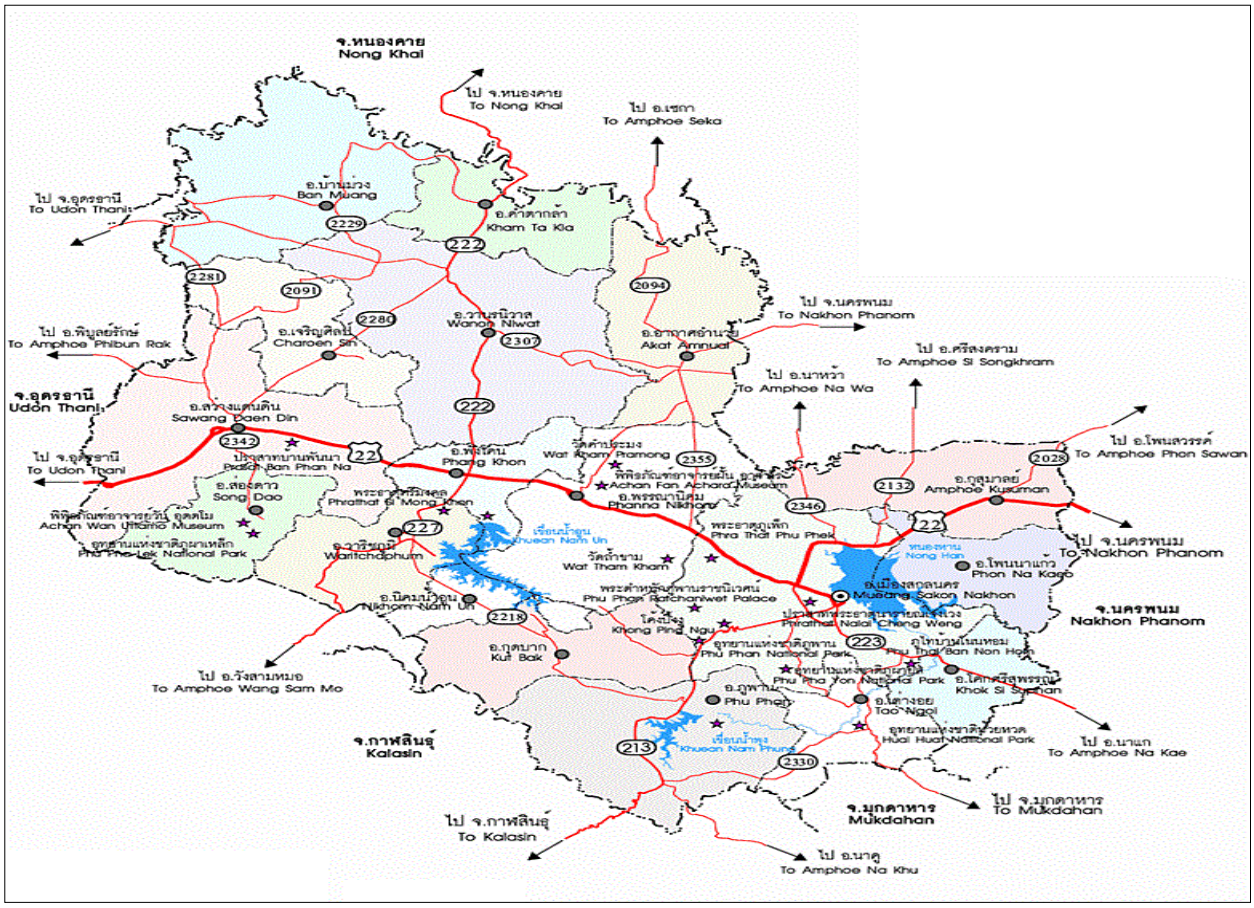

ที่มา : แผนพัฒนาจังหวัดสกลนคร 5 ปี (พ.ศ. 2566 - 2570) ฉบับทบทวน ปีงบประมาณ พ.ศ. 2570

1.5.2 การคมนาคมทางน้ำ

จังหวัดสกลนคร ไม่มีเส้นทางด้านคมนาคมทางน้ำโดยตรง มีแต่เพียงเป็นการส่งเสริมด้านการท่องเที่ยวสำหรับรับ - ส่งประชาชนเท่านั้น ได้แก่ ท่าเรือสระพังทอง (หน้า รพ.ศูนย์สกลนคร) เพื่อเดินทางไปเกาะดอนสวรรค์ ตั้งอยู่กลางบึงหนองหาร เป็นเกาะขนาดใหญ่กว่า 100 ไร่ บรรยากาศร่มรื่นด้วยป่าไม้ธรรมชาติ มีจุดเด่นคือโบสถ์โบราณและต้นตะเคียนคู่ศักดิ์สิทธิ์ที่ชาวบ้านนิยมมาขอพร เป็นแหล่งท่องเที่ยวเชิงวัฒนธรรมและธรรมชาติที่เงียบสงบ รวมถึงนั่งเรือชมวิวหนองหาร ถ่ายภาพบรรยากาศ และชมพระอาทิตย์ขึ้น - ตกที่สวยงาม เดินทางโดย

การนั่งเรือประมาณ 20 - 30 นาที จากท่าเรือสระพังทอง (หน้า รพ.ศูนย์สกลนคร) มีเรือให้บริการทุกวัน ค่าบริการคนละประมาณ 100 บาท (ข้อมูลอาจมีการเปลี่ยนแปลง)

1.5.3 การคมนาคมทางรถไฟ

การรถไฟแห่งประเทศไทย มีบริการรถไฟออกจากสถานีกลางกรุงเทพอภิวัฒน์ (สถานีกลางบางซื่อ) ไปลงที่จังหวัดอุดรธานีทุกวัน แล้วเดินทางต่อไปโดยรถยนต์หรือรถประจำทางไปจังหวัดสกลนครอีกประมาณ 159 กิโลเมตร

1.5.4 การคมนาคมทางอากาศ

1.5.4.1 อัตราการเจริญเติบโต จากการพิจารณาข้อมูลสถิติด้านการคมนาคมทางอากาศของจังหวัดสกลนคร ได้แก่ จำนวนเที่ยวบิน ผู้โดยสาร และการขนส่งสินค้าทางอากาศ ปีพ.ศ. 2563 – 2567 พบว่า

1.5.4.1 (1) ปี 2565 มีเที่ยวบินรวม (ขึ้น – ลง) จำนวน 2,280 เที่ยวบิน ผู้โดยสารรวม (ขึ้น - ลง) จำนวน 308,659 คน และมีการขนส่งสินค้าทางอากาศ (ขึ้น – ลง) จำนวน 12,103 กิโลกรัม

1.5.4.1 (2) ปี 2566 มีเที่ยวบินรวม (ขึ้น – ลง) จำนวน 2,396 เที่ยวบิน ผู้โดยสารรวม (ขึ้น - ลง) จำนวน 361,900 คน และมีการขนส่งสินค้าทางอากาศ (ขึ้น – ลง) จำนวน 39,053 กิโลกรัม

1.5.4.1 (3) ปี 2567 มีเที่ยวบินรวม (ขึ้น – ลง) จำนวน 2,396 เที่ยวบิน ผู้โดยสารรวม (ขึ้น - ลง) จำนวน 361,900 คน และมีการขนส่งสินค้าทางอากาศ (ขึ้น – ลง) จำนวน 39,053 กิโลกรัม

ตาราง : จำนวนเที่ยวบิน ผู้โดยสาร และการขนส่งสินค้าทางอากาศ จังหวัดสกลนคร

รายการ	ปี 2565	ปี 2566	ปี 2567
จำนวนเที่ยวบิน (เที่ยวบิน)	2,280	2,396	2,190
ผู้โดยสาร (คน)	308,659	361,900	330,050
การขนส่งสินค้าทางอากาศ (กิโลกรัม)	22,260	39,053	ยกเลิกขนส่งสินค้าทางอากาศ

ที่มา : กรมท่าอากาศยาน กระทรวงคมนาคม (ข้อมูล ณ เดือนมีนาคม 2568)

: แผนพัฒนาจังหวัดสกลนคร (พ.ศ. 2566 - 2570) ฉบับทวบทวน ประจำปีงบประมาณ พ.ศ. 2570

1.5.5 การขนส่งสาธารณะ (1) การเดินรถที่เชื่อมต่ออำเภอเมืองสกลนคร (2) การเดินรถที่เชื่อมต่ออำเภออื่น ๆ ของจังหวัดสกลนคร ผ่านตัวเมืองสกลนคร และ (3) การเดินรถที่เชื่อมต่ออำเภออื่น ๆ ของจังหวัดสกลนคร ไม่ผ่านตัวเมืองสกลนคร

1.5.6 ด้านการไฟฟ้า แสงสว่าง และพลังงาน (1) ข้อมูลด้านไฟฟ้าของจังหวัดสกลนคร (2) ข้อมูลด้านพลังงานของจังหวัดสกลนคร (3) ศักยภาพพลังงานทดแทน (4) ศักยภาพด้านการอนุรักษ์พลังงาน (5) สถานประกอบกิจการด้านพลังงาน (6) ข้อมูลด้านไฟฟ้าพลังงานแสงอาทิตย์ (โซล่าเซลล์) ขององค์การบริหารส่วนจังหวัดสกลนคร (7) การพัฒนาเมืองอัจฉริยะ และ (8) การบูรณาการและความร่วมมือ (Smart Governance)

1.5.7 การประปา จังหวัดสกลนคร มีพื้นที่ให้บริการการประปาส่วนภูมิภาค จำนวน 3 สาขา ได้แก่

1.5.7.1 การประปาส่วนภูมิภาค สาขาสกลนคร มีพื้นที่ให้บริการ 64.740 ตารางกิโลเมตร ครอบคลุมพื้นที่เขตเทศบาลนครสกลนคร อ.เมืองสกลนคร พื้นที่เทศบาลตำบลกุสุมาลย์ อ.กุสุมาลย์ พื้นที่เทศบาลตำบลบ้านม่วง อ.บ้านม่วง พื้นที่ในอ.เต่างอย และพื้นที่บ้านใหม่ศรีสุพรรณ ตำบลตองโขบ อ.โคกศรีสุพรรณ แหล่งน้ำดิบที่สำคัญ ได้แก่ อ่างเก็บน้ำห้วยแดง ลำน้ำพุง และหนองหาร

1.5.7.2 การประปาส่วนภูมิภาค สาขาพังโคน มีพื้นที่ให้บริการ 13.830 ตารางกิโลเมตร ครอบคลุมพื้นที่เทศบาลตำบลพังโคน และตำบลพังโคน อำเภอพังโคน พื้นที่เทศบาลตำบลวานรนิวาส และตำบลวานรนิวาส อำเภอวานรนิวาส พื้นที่เทศบาลตำบลวาริชภูมิ ตำบลวาริชภูมิ และตำบลปลาโหล อำเภอวาริชภูมิ พื้นที่เทศบาลตำบลพรรณานิคม ตำบลพรรณานิคม และตำบลบะฮี อำเภอพรรณานิคม แหล่งน้ำดิบที่สำคัญ ได้แก่ ลำน้ำอูน อ่างเก็บน้ำห้วยโทง และเขื่อนน้ำอูน

1.5.7.3 การประปาส่วนภูมิภาค สาขาสว่างแดนดิน มีพื้นที่ให้บริการ 43.700 ตารางกิโลเมตร ครอบคลุมพื้นที่เทศบาลตำบลเจริญศิลป์ อ.เจริญศิลป์ พื้นที่เทศบาลตำบลดอนเขือง เทศบาลตำบลสว่างแดนดิน เทศบาลเมืองสว่างแดนดิน และเขตพื้นที่บ้านโคกสี ตำบลโคกสี อำเภอสว่างแดนดิน และให้บริการครอบคลุมบางส่วนของอำเภอหนองหาน จังหวัดอุดรธานี แหล่งน้ำดิบที่สำคัญ ได้แก่ หนองทุ่งมน ลำน้ำยาม หนองพะเนาว์ บึงโน และอ่างเก็บน้ำห้วยทรายสว่าง

1.5.8 การบริการไปรษณีย์

ตาราง : แสดงบริการไปรษณีย์ ปีงบประมาณ 2564 – 2565

ที่ทำการไปรษณีย์ (แห่ง)	ปีงบประมาณ 2564			ปีงบประมาณ 2565		
	ไปรษณียภัณฑ์ธรรมดา	พัสดุไปรษณีย์	บริการพิเศษ	ไปรษณียภัณฑ์ธรรมดา	พัสดุไปรษณีย์	บริการพิเศษ
21	3,071,018	20,037	1,423,846	3,008,580	13,400	1,209,009

ที่มา : รายงานสถิติจังหวัดสกลนคร พ.ศ. 2568 สำนักงานสถิติจังหวัดกลนคร

1.5.9 เทคโนโลยีสารสนเทศและการสื่อสาร

ตาราง : แสดงประชากรอายุ 6 ปีขึ้นไป ในการใช้เทคโนโลยีสารสนเทศและการสื่อสารในครัวเรือน โทรศัพท์มือถือ ปี 2565 - 2567

จำนวนผู้มีโทรศัพท์มือถือ (เครื่อง)		
ปี 2565	ปี 2566	ปี 2567
849,320	845,420	841,400

ที่มา : รายงานสถิติจังหวัดสกลนคร พ.ศ. 2568 สำนักงานสถิติจังหวัดกลนคร

ตาราง : แสดงประชากรอายุ 6 ปีขึ้นไป ในการใช้เทคโนโลยีสารสนเทศและการสื่อสารในครัวเรือน อินเทอร์เน็ต ปี 2565 - 2567

จำนวนผู้ใช้อินเทอร์เน็ต		
ปี 2565	**ปี 2566**	**ปี 2567**
849,320	845,420	841,400

ที่มา : รายงานสถิติจังหวัดสกลนคร พ.ศ. 2568 สำนักงานสถิติจังหวัดกลนคร

การสื่อสาร เทคโนโลยีและดิจิทัลขององค์การบริหารส่วนจังหวัดสกลนคร

องค์การบริหารส่วนจังหวัดสกลนคร มีการดำเนินงานด้านงานสื่อสาร เทคโนโลยีและดิจิทัล โดยมีส่วนราชการในสังกัดรับผิดชอบดูแลตามภารกิจอำนาจหน้าที่ตามโครงสร้างขององค์กร เพื่อให้การบริการและการให้บริการสาธารณะมีประสิทธิภาพและสะดวกต่อการให้บริการประชาชน และการติดต่อสื่อสารกับหน่วยงานอื่น โดยระบบสารสนเทศและอุปกรณ์ที่ใช้ในการสื่อสาร ดังนี้

1.5.9.1 ระบบการให้บริการข้อมูล ข่าวสาร ผ่านเว็บไซต์องค์การบริหารส่วนจังหวัดสกลนคร (www.sakon-pao.go.th)

1.5.9.2 ระบบการให้บริการข้อมูล ข่าวสาร Facebook เพจ อบจ.สกลนคร เพื่อประชาชน (https://www.facebook.com/sakonpao.go.th)

1.5.9.3 ระบบการให้บริการข้อมูล ข่าวสาร Facebook เพจ อบจ.สกลนคร (https://www.facebook.com/skpao1955?locale=th_TH)

1.5.9.4 ระบบการให้บริการข้อมูลในรูปแบบภาพวิดีโอผ่าน Youtube Channel : องค์การบริหารส่วนจังหวัดสกลนคร

1.5.9.5 ระบบการให้บริการข้อมูลในรูปแบบภาพวิดีโอสั้น ผ่าน TikTok : เลาะสกล

1.5.9.6 ระบบการให้บริการข้อมูลข่าวสาร รูปแบบ ภาพนิ่งและวิดีโอผ่านจอประชาสัมพันธ์ LED

1.5.9.6 (1) ป้ายประชาสัมพันธ์จอ LED บริเวณสี่แยกบ้านธาตุ อำเภอเมืองสกลนคร จังหวัดสกลนคร

1.5.9.6 (2) ป้ายประชาสัมพันธ์จอ LED บริเวณสี่แยกไฟแดง อำเภอพังโคน จังหวัดสกลนคร

1.5.9.6 (3) ป้ายประชาสัมพันธ์จอ LED บริเวณที่ว่าการอำเภอสว่างแดนดิน จังหวัดสกลนคร

1.5.9.7 สื่อประชาสัมพันธ์ : Instagram : sakonpao.ig,

1.5.9.8 ระบบการขอใช้บริการรถประชาสัมพันธ์ LED องค์การบริหารส่วนจังหวัดสกลนคร : (https://www.sakon-pao.go.th/home/led-car-service/)

1.5.9.9 ประชาสัมพันธ์วารสารออนไลน์ (E-book) “ยลโฉมสกลนคร” องค์การบริหารส่วนจังหวัดสกลนคร

1.5.9.10 ประชาสัมพันธ์ “จดหมายข่าว” องค์การบริหารส่วนจังหวัดสกลนคร

1.5.9.11 ระบบสารสนเทศข้อมูลแผนพัฒนาท้องถิ่น องค์การบริหารส่วนจังหวัดสกลนคร (E – plan Data)

1.5.9.12 การให้บริการรถประชาสัมพันธ์เคลื่อนที่พลังงานแสงอาทิตย์

องค์การบริหารส่วนจังหวัดสกลนคร มีภารกิจและอำนาจหน้าที่ครอบคุมทั้งเขตจังหวัดสกลนคร ทำให้การประชาสัมพันธ์เป็นสิ่งสำคัญในการเผยแพร่ข่าวสารขององค์กร เพื่อให้ประชาชนในเขตจังหวัดสกลนคร ได้รับทราบข้อมูลข่าวสาร และภารกิจที่องค์การบริหารส่วนจังหวัดสกลนครดำเนินการ องค์การบริหารส่วนจังหวัดสกลนครจึงได้มีรถประชาสัมพันธ์เคลื่อนที่พลังงานแสงอาทิตย์ (จอ LED) จำนวน 1 คัน ไว้เพื่อประชาสัมพันธ์ งานภารกิจและข้อมูลข่าวสารขององค์การบริหารส่วนจังหวัดสกลนคร และให้การบริการสาธารณะแก่หน่วยงานราชการและองค์กรอื่น ๆ ที่ขอใช้บริการ เพื่อบริการเผยแพร่ข้อมูลข่าวสารให้ประชาชนได้รับทราบ ซึ่งรถประชาสัมพันธ์ดังกล่าว มีความคล่องตัวสูงและมีการใช้งานประชาสัมพันธ์ด้วยระบบพลังงาน 2 รูปแบบ คือ ใช้พลังงานจากแสงอาทิตย์ (Solar Cell) 100% และระบบการเชื่อมต่อไฟฟ้าบ้าน (AC Power) ในกรณีที่มีปริมาณแสงแดดไม่เพียงพอ หรือต้องปฏิบัติงานในช่วงเวลากลางคืนต่อเนื่องเป็นเวลานาน ทำให้การประชาสัมพันธ์ไม่หยุดชะงัก โดยได้มีการใช้งานให้บริการตั้งแต่ปีงบประมาณ พ.ศ. 2567 เป็นต้นมา

ตาราง : แสดงสถิติการให้บริการรถประชาสัมพันธ์เคลื่อนที่พลังงานแสงอาทิตย์ (จอ LED) ปีงบประมาณ พ.ศ. 2567 - 2569

เดือน	ปี 2567 (ครั้ง)	ปี 2568 (ครั้ง)	ปี 2569 (ครั้ง)	เดือน	ปี 2567 (ครั้ง)	ปี 2568 (ครั้ง)	ปี 2569 (ครั้ง)
ตุลาคม	1	-	-	เมษายน	2	2	-
พฤศจิกายน	2	1	6	พฤษภาคม	4	4	-
ธันวาคม	10	10	7	มิถุนายน	2	3	-
มกราคม	4	5	3	กรกฎาคม	11	2	-
กุมภาพันธ์	28	4	7	สิงหาคม	3	1	-
มีนาคม	6	2	10	กันยายน	-	1	-
รวม	**61**	**22**	**33**	**รวม**	**22**	**13**	**-**

ที่มา : ฝ่ายประชาสัมพันธ์ กองยุทธศาสตร์และงบประมาณ องค์การบริหารส่วนจังหวัดสกลนคร (ข้อมูล ณ มีนาคม 2569)

ตาราง : แสดงเบอร์โทรศัพท์สำนักงาน , Facebook, และ QR Code การติดต่อส่วนราชการในสังกัดองค์การบริหารส่วนจังหวัดสกลนคร

ลำดับ	ส่วนราชการภายใน	หมายเลขโทรศัพท์ติดต่อ	Facebook	
			ชื่อ Facebook	QR Code
1	สำนักปลัดองค์การบริหารส่วนจังหวัดสกลนคร	0 4271 7098	สำนักปลัด อบจ.สกลนคร	
2	สำนักเลขานุการ อบจ.	0 4271 2437	สำนักงานเลขานุการ อบจ.สกลนคร	
.3	สำนักช่าง	0 4271 6529	Technician Skpao (สำนักช่าง อบจ.สกลนคร)	
4	สำนักการศึกษา ศาสนาและวัฒนธรรม	0 4271 1773	สำนักการศึกษา ศาสนา และวัฒนธรรม อบจ.สกลนคร	
5	กองยุทธศาสตร์และงบประมาณ	0 4271 4996 0 4270 7010	กองยุทธศาสตร์และงบประมาณ อบจ.สกลนคร	
6	กองคลัง	0 4271 6669	กองคลัง อบจ.สกลนคร	
7	กองสวัสดิการสังคม	0 4271 8930	กองสวัสดิการสังคม องค์การบริหารส่วนจังหวัดสกลนคร	
8	กองพัสดุและทรัพย์สิน	0 4271 3402	กองพัสดุและทรัพย์สิน อบจ.สกลนคร	
9	กองการเจ้าหน้าที่	0 4271 4317	กองการเจ้าหน้าที่ อบจ.สกลนคร	
10	กองสาธารณสุข	0 4271 1148	กองสาธารณสุของค์การบริหารส่วนจังหวัดสกลนคร	
11	หน่วยตรวจสอบภายใน	0 4271 1538	หน่วยตรวจสอบภายใน อบจ.สกลนคร	
12	ศูนย์เครื่องจักรกล อบจ.สกลนคร	0 4271 1072	-	-

ที่มา : ฝ่ายประชาสัมพันธ์ กองยุทธศาสตร์และงบประมาณ องค์การบริหารส่วนจังหวัดสกลนคร

1.5.10 ระบบบำบัดน้ำเสีย

ตาราง : ศักยภาพระบบบำบัดน้ำเสีย

สถานที่	พื้นที่ (ไร่)	ระบบบำบัดน้ำเสีย	ความสามารถในการรองรับน้ำเสีย	ปริมาณน้ำเสียที่เข้าระบบ (ลบ.ม./วัน)
1. ถนนคูเมือง ต.ธาตุเชิงชุม อ.เมืองสกลนคร จ.สกลนคร (ระบบฯ คูหมากเสื่อ)	376.5	SP+ wetland	16,000	12,350
2. ระบบฯ หนองสนม	32	SP+ wetland	-	-
3. ถนนเฟื่องฟู ต.ท่าแร่ อ.เมืองสกลนคร จ.สกลนคร	-	SP+ wetland	-	2,054

ที่มา : สำนักงานทรัพยากรธรรมชาติและสิ่งแวดล้อมจังหวัดสกลนคร (ข้อมูล ณ เดือนมีนาคม 2568)

: แผนพัฒนาจังหวัดสกลนคร (พ.ศ. 2566 – 2570) ฉบับทบทวน ประจำปีงบประมาณ พ.ศ. 2570

1.5.11 การบริหารจัดการขยะ

ตาราง : สถานการณ์ขยะมูลฝอยในภาพรวมของจังหวัดสกลนคร

ปริมาณ/พ.ศ.	พ.ศ. 2565	พ.ศ. 2566	พ.ศ. 2567
ขยะมูลฝอยที่เกิดขึ้น (ตัน/วัน)	843.00	872.00	850.00
ขยะมูลอยที่ถูกนำกลับมาใช้ประโยชน์ (ตัน/วัน)	500.00	510.00	526.00
ขยะมูลฝอยที่ถูกกำจัดถูกต้อง (ตัน/วัน)	130.00	145.00	145.00
ขยะมูลฝอยที่กำจัดไม่ถูกต้อง (ตัน/วัน)	213.00	217.00	179.00
ขยะมูลฝอยตกค้าง (ตัน/วัน)	4,470.00	4,300.00	20,855

ที่มา : ระบบสารสนเทศด้านการจัดการมูลฝอยชุมชน กรมควบคุมมลพิษ

การมีส่วนร่วมในการจัดการขยะขององค์การบริหารส่วนจังหวัดสกลนครโครงการบริหารจัดการของเสียอันตรายชุมชนแบบครบวงจร มุ่งสู่เมืองสิ่งแวดล้อมยั่งยืน องค์การบริหารส่วนจังหวัดสกลนคร ร่วมกับสำนักงานส่งเสริมการปกครองท้องถิ่นจังหวัดสกลนคร สำนักงานทรัพยากรธรรมชาติและสิ่งแวดล้อมจังหวัดสกลนคร องค์กรปกครองส่วนท้องถิ่นทุกแห่ง จาก 18 อำเภอ โรงพยาบาลสกลนคร โรงพยาบาลชุมชนทุกแห่ง และโรงพยาบาลส่งเสริมสุขภาพตำบลในสังกัดองค์การบริหารส่วนจังหวัดสกลนครทุกแห่งเข้าร่วมส่งของเสียอันตรายชุมชน องค์การบริหารส่วนจังหวัดสกลนคร เล็งเห็นความสำคัญในการเก็บขน และนำของเสียอันตรายชุมชนไปกำจัดอย่างถูกหลักสุขาภิบาล เพื่อลดปริมาณสารพิษที่ปนเปื้อนสู่สิ่งแวดล้อมที่เกิดจากของเสียอันตรายชุมชน จึงได้ดำเนินการโครงการบริหารจัดการของเสียอันตรายชุมชนจังหวัดสกลนคร แบบครบวงจรมุ่งสู่เมืองสิ่งแวดล้อมยั่งยืน ตามอำนาจหน้าที่ขององค์การบริหารส่วนจังหวัดสกลนคร โดยมีวัตถุประสงค์ เพื่อให้บริการในการเก็บขนและนำของเสียอันตรายชุมชนไปกำจัดอย่างถูกหลักสุขาภิบาล ลดปริมาณสารพิษที่ปนเปื้อนสู่สิ่งแวดล้อมที่เกิดจากของเสียอันตรายชุมชน โดยกำหนดจุดที่จะทำการขนถ่ายของเสียอันตรายเพื่อขนส่งไปกำจัดซึ่งรวบรวมจาก 3 แห่ง คือ บริเวณลานหน้าพิพิธภัณฑ์ภูพาน จังหวัดสกลนคร บริเวณลานหน้าที่ว่าการอำเภอพังโคน จังหวัดสกลนคร และบริเวณลานหน้าที่ว่าการอำเภอสว่างแดนดิน ครอบคลุมทั้ง 18 อำเภอ โดยองค์การบริหารส่วนจังหวัดสกลนครดำเนินการรวบรวมขยะอันตรายชุมชนจากองค์กรปกครองส่วนท้องถิ่น หน่วยงานโรงพยาบาล และจากบ้านเรือนประชาชน พร้อมทำการบันทึกรายการขยะอันตรายจากชุมชน ซึ่งคาดว่าไม่ต่ำกว่า 10 ตัน เพื่อขนส่งไปกำจัด ณ โรงกำจัดขยะอันตรายและของเสีย อำเภอพนัสนิคม จังหวัดชลบุรี ต่อไป

https://shorturl.asia/7ydHa

QR CODE : 1.5 ด้านระบบบริการพื้นฐาน

1.6 ระบบเศรษฐกิจของจังหวัดสกลนคร

1.6.1 โครงสร้างระบบเศรษฐกิจจังหวัดสกลนคร ณ ราคาตลาด

โครงสร้างระบบเศรษฐกิจจังหวัดสกลนคร ณ ราคาตลาด ในปี 2566 โครงสร้างการผลิตตามมูลค่าผลิตภัณฑ์มวลรวมจังหวัด (GPP) จังหวัดสกลนคร จำนวน 19 สาขา มีมูลค่า 71,494 ล้านบาท อยู่ในลำดับที่ 10 ของภาคตะวันออกเฉียงเหนือ และลำดับที่ 43 ของประเทศ มูลค่าผลิตภัณฑ์มวลรวมจังหวัดเฉลี่ยต่อหัว (Per Capita : GPP) จำนวน 78,895 บาท อยู่ในลำดับที่ 17 ของภาตะวันออกเฉียงเหนือ และอยู่ในลำดับที่ 72 ของประเทศ โดยสาขาการผลิตที่ทำรายได้มากที่สุดคือสาขาภาคเกษตร ได้แก่ สาขาเกษตรกรรม การป่าไม้ และการประมง มีมูลค่า 19,465 ล้านบาท รองลงมา คือ สาขาภาคนอกการเกษตร ได้แก่ สาขาการศึกษา มีมูลค่า 11,981 ล้านบาท สาขาการขายส่ง และการขายปลีกฯ มีมูลค่า 8,814 ล้านบาท สาขาการเงินและประกันภัย มีมูลค่า 6,666 ล้านบาท สาขาการผลิต มีมูลค่า 5,924 ล้านบาท และสาขาอื่น ๆ 18,645 ล้านบาท ตามลำดับ

แผนภูมิ : แสดงโครงสร้างระบบเศรษฐกิจจังหวัดสกลนคร ราคาประจำปี 2566

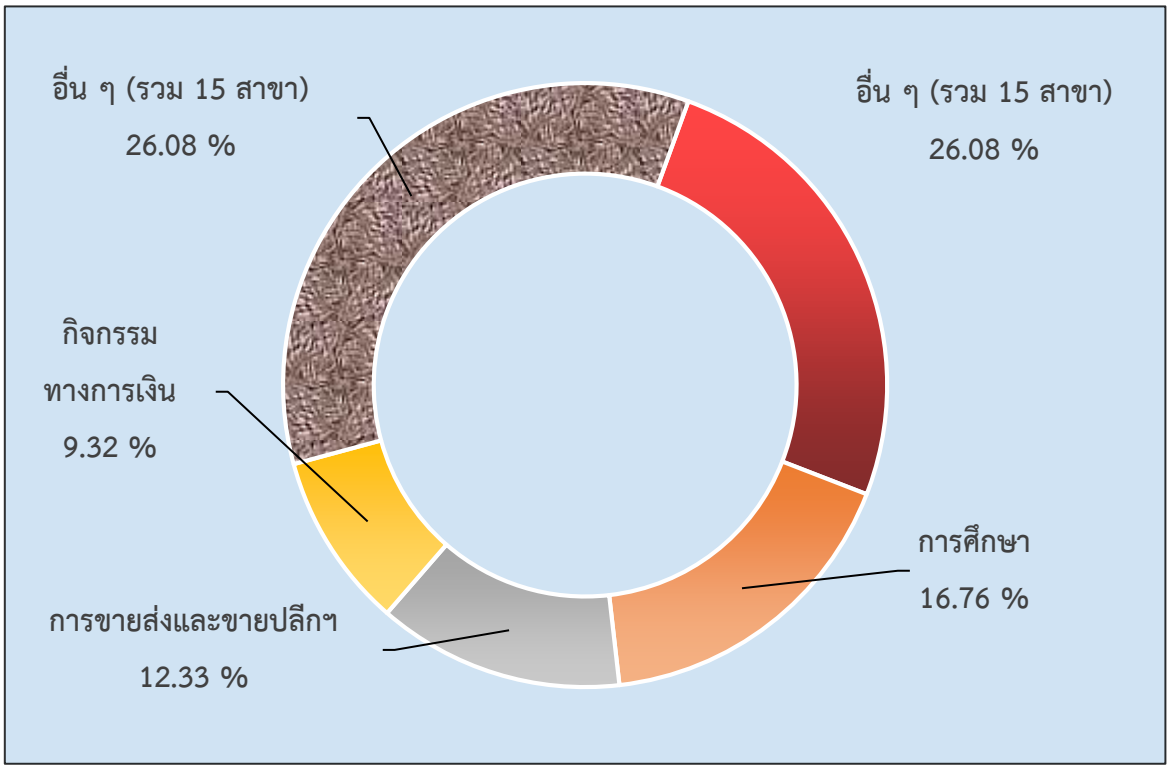

ที่มา : สำนักงานสภาพัฒนาการเศรษฐกิจและสังคมแห่งชาติ (ข้อมูล ณ ปี 2566)

: แผนพัฒนาจังหวัดสกลนคร (พ.ศ. 2566 - 2570) ฉบับทบทวน ประจำปีงบประมาณ พ.ศ. 2570

ตาราง : แสดงผลิตภัณฑ์มวลรวมจังหวัดสกลนคร ณ ราคาตลาด (GPP) ปี 2562 – 2566

ที่	สาขา	โครงสร้าง %	มูลค่า (ล้านบาท)
1	สาขาเกษตรกรรม	27.23	19,465
2	สาขาการศึกษา	16.76	11,981
3	สาขาการขายส่งและขายปลีกฯ	12.33	8,814
4	สาขาการเงินและประกันภัย	9.32	6,666
5	สาขาการผลิต	8.29	5,924
6	สาขาอื่น ๆ (รวม 15 สาขา)	26.08	18,645
ผลิตภัณฑ์มวลรวมจังหวัด (GPP) ปี 2566		**100**	**71,494**

ที่มา : สำนักงานสภาพัฒนาการเศรษฐกิจและสังคมแห่งชาติ (ข้อมูล ณ ปี 2566)

: แผนพัฒนาจังหวัดสกลนคร (พ.ศ. 2566 - 2570) ฉบับทบทวน ประจำปีงบประมาณ พ.ศ. 2570

1.6.1.1 ข้อมูลผลิตภัณฑ์มวลรวมของประเทศ ปี พ.ศ. 2566

จังหวัดสกลนคร มีผลิตภัณฑ์มวลรวม ปี พ.ศ. 2566 จำนวน 71,494 ล้านบาท อยู่ลำดับที่ 10 ของภาคตะวันออกเฉียงเหนือ และลำดับที่ 43 ของประเทศ

1.6.1.2 รายได้เฉลี่ยต่อคนต่อปีของประเทศ ปี พ.ศ. 2566

จังหวัดสกลนคร มีรายได้เฉลี่ยต่อคนต่อปี จำนวน 78,895 บาท โดยอยู่ลำดับที่ 17 ของภาคตะวันออกเฉียงเหนือ และลำดับที่ 72 ของประเทศ

1.6.1.3 อัตราการเจริญเติบโตด้านเศรษฐกิจของจังหวัดสกลนคร

อัตราการเจริญเติบโตทางเศรษฐกิจจังหวัดสกลนคร (CVMs) ในปี 2566 หดตัวร้อยละ -1.86 จากภาคเกษตรที่หดตัวร้อยละ -1.18 และภาคนอกเกษตรที่หดตัวร้อยละ -2.10

1.6.2 การเกษตร

จังหวัดสกลนครมีการปลูกพืชเศรษฐกิจหลักของจังหวัด ปีการผลิต 2564 - 2567ได้แก่ ข้าวเหนียวนาปี ข้าวเจ้านาปี ยางพารา และมันสำปะหลังโรงงาน โดยข้าวเหนียวนาปีมีพื้นที่ปลูกมากที่สุดกว่า 1.5 ล้านไร่ ในปี 2567 แม้แนวโน้มลดลงต่อเนื่อง ขณะที่ผลผลิตยางพาราและปาล์มน้ำมันมีปริมาณเพิ่มขึ้น โดยเฉพาะในปี 2567 ที่ผลผลิตต่อไร่สูงขึ้นอย่างมาก บ่งชี้ถึงการปรับปรุงด้านการผลิต นอกจากนี้ยังมีการปลูกพืชผลไม้และผักหลากหลายชนิด เช่น มะม่วง กล้วย แก้วมังกร และข้าวโพด เพื่อบริโภคและแปรรูป

1.6.3 การประมงของจังหวัดสกลนคร

1.6.3.1 เกษตรกรผู้เพาะเลี้ยงสัตว์น้ำที่ขึ้นทะเบียน (ทบ.1) ทั้งหมด มีจำนวน 11,468 ราย ประกอบด้วย ขึ้นทะเบียนฟาร์มเลี้ยงแบบยังชีพ จำนวน 11,219 ฟาร์ม ขึ้นทะเบียนเลี้ยงชีพแบบพาณิชย์ จำนวน 228 ฟาร์ม ขึ้นทะเบียนโรงเพาะฟักสัตว์น้ำ จำนวน 21 ฟาร์ม และขึ้นทะเบียนผู้ประกอบการ ด้านประมง (ทบ.2) 11 ราย จำนวนฟาร์ม 11,408 ฟาร์ม รวมเนื้อที่ 10,770.52 ไร่ ผลผลิตฟาร์มเลี้ยง 6,844,640 กิโลกรัม/ปี ผลผลิตโรงเพาะฟัก/อนุบาล 57,000,000 ตัว/ปี การขึ้นทะเบียนผู้ทำการประมง ทบ.3 จังหวัดสกลนคร มีเกษตรกรขึ้นทะเบียนผู้ทำการประมง (ทบ.3) ทั้งหมด 4,823 ราย แบ่งออกเป็น หนองหาร 738 ราย และเขื่อนน้ำอูน 1,186 ราย

1.6.3.2 ทะเบียนเกษตรกรผู้ประกอบการด้านประมง (ทบ.2) จำนวน 11 ราย ประเภทการจดทะเบียนแบบนิติบุคคล จำนวน 5 ราย ประเภทการจดทะเบียนแบบบุคคลธรรมดา จำนวน 6 ราย

1.6.3.3 ทะเบียนผู้ทำการประมง (ทบ.3) จำนวน 4,823 ราย

1.6.3.4 เกษตรกรผู้เพาะเลี้ยงปลานิลในกระชัง จำนวน 56 ฟาร์ม 637 กระชัง พื้นที่ 7,584 ตารางเมตร ผลผลิต 253,610 กิโลกรัม/ปี เป็นเงิน 17,243,480 บาท

1.6.3.5 ชนิดสัตว์น้ำที่เลี้ยงหลัก ได้แก่ ปลานิล จำนวน 7,932 ฟาร์ม ผลผลิต 5,245.80 ตัน ปลาตะเพียน 1,423 ฟาร์ม ผลผลิต 679.69 ตัน เลี้ยงปลาดุก 1,288 ฟาร์มผลผลิต 723.90 ตัน เลี้ยงปลาไน 123 ฟาร์ม ผลผลิต 38.43 ตัน เลี้ยงปลานวลจันทร์เทศ 88 ฟาร์ม ผลผลิต 33.93 ตัน

1.6.3.6 จำนวนผู้ทำการประมง 5,734 ราย (ทบ.3) ผลการจับสัตว์น้ำจากแหล่งน้ำจืด 2,277,970 กิโลกรัม/ปี มูลค่า 168,867,870.00 บาท

1.6.4 การปศุสัตว์ของจังหวัดสกลนคร

ตาราง : ข้อมูลพื้นฐานการผลิตด้านปศุสัตว์จังหวัดสกลนคร ปี 2567

ที่	รายการ	ข้อมูล จำนวนสัตว์ (ตัว)	ปริมาณ ผลผลิต	ราคาเฉลี่ย ที่ขายได้ (บาท)	รายได้ที่เกิดขึ้น (บาท)	มูลค่าผลพลอยได้ (บาท)
1	โคเนื้อ	300,456	8,674	21,000	182,154,000	300,456,000
2	โคขุน	7,745	7,745	72,000	557,640,000	8,519,500
3	โคนม	3,281	5,808,880	19.8	115,015,824	3,609,100
4	กระบือ	95,289	635	23,000	14,605,000	95,289,000
5	สุกร	116,491	26,848	5200	139,609,600	93,192,800
6	ไก่	2,903,144	2,630,158	145	381,372,910	-
7	เป็ด	280,281	280,281	200	56,056,200	-

ที่มา : สำนักงานปศุสัตว์จังหวัดสกลนคร,

: แผนพัฒนาการเกษตรและสหกรณ์ของจังหวัดสกลนคร (พ.ศ. 2566 – 2570) ฉบับทบทวน ประจำปีงบประมาณ พ.ศ. 2570

ตาราง : มาตรฐาน GFM (Good Farming Management) รวมจำนวน 248 ราย/ฟาร์ม และจำนวน 14,637 ตัว

ชนิดสินค้า	จำนวนราย/ฟาร์ม	จำนวน (ตัว)	ชนิดสินค้า	จำนวนราย/ฟาร์ม	จำนวน (ตัว)
กระบือ	21	331	แพะ	14	428
ไก่ไข่	10	611	สัตว์ปีกพื้นเมือง	81	9,666 ตัว
โคนม	-	-	สุกร	66	2,533 ตัว
โคเนื้อ	56	1,068			
รวมจำนวน 248 ราย/ฟาร์ม และจำนวน 14,637 ตัว					

ที่มา : สำนักงานปศุสัตว์จังหวัดสกลนคร,

: แผนพัฒนาการเกษตรและสหกรณ์ของจังหวัดสกลนคร (พ.ศ. 2566 – 2570) ฉบับทบทวน ประจำปีงบประมาณ พ.ศ. 2570

1.6.5 การบริการ การพาณิชย์ และกลุ่มอาชีพ

ตาราง : แสดงปริมาณเงินฝากรวมในจังหวัดสกลนคร ปี 2564 – 2567 (หน่วย : ล้านบาท)

ปริมาณเงินฝากรวม	ปี 2564	ปี 2565	ปี 2566	ปี 2567
	422,399	444,122	433,557	432,628

ที่มา : แผนพัฒนาจังหวัดสกลนคร 5 ปี (พ.ศ. 2566 - 2570) ฉบับทบทวน ประจำปีงบประมาณ พ.ศ. 2570

ตาราง : แสดงปริมาณสินเชื่อในจังหวัดสกลนคร ปี 2564 – 2567 (หน่วย : ล้านบาท)

ปริมาณสินเชื่อรวม	ปี 2564	ปี 2565	ปี 2566	ปี 2567
	491,685	504,876	504,033	417,714

ที่มา : แผนพัฒนาจังหวัดสกลนคร 5 ปี (พ.ศ. 2566 - 2570) ฉบับทบทวน ประจำปีงบประมาณ พ.ศ. 2570

ผลการคัดสรรสุดยอดหนึ่งตำบล หนึ่งผลิตภัณฑ์ไทย จังหวัดสกลนคร มีผลการคัดสรรสุดยอดผลิตภัณฑ์ OTOP ปี พ.ศ. 2567 จำนวน 233 ผลิตภัณฑ์

ตาราง : ผลการคัดสรร OTOP แยกตามประเภทผลิตภัณฑ์

ที่	ประเภท	ระดับดาว					รวมทั้งสิ้น
		1	2	3	4	5	
1	อาหาร	0	0	5	19	24	48
2	เครื่องดื่ม	0	1	1	5	4	11
3	ผ้าและเครื่องแต่งกาย	0	0	10	29	98	137
4	ของใช้ของประดับตกแต่ง	0	9	21	1	0	31
5	สมุนไพรไม่ใช่อาหาร	0	0	0	6	0	6
รวม		**0**	**10**	**37**	**60**	**126**	**233**

ที่มา : สำนักงานพัฒนาชุมชนจังหวัดสกลนคร (ข้อมูล ณ เดือนมีนาคม 2568)

: แผนพัฒนาการเกษตรและสหกรณ์ของจังหวัดสกลนคร (พ.ศ. 2566 – 2570) ฉบับทบทวน ประจำปีงบประมาณ พ.ศ. 2570

สถาบันเกษตรกรและองค์กรเกษตรกร ประเภทสหกรณ์และจำนวนสมาชิก จำนวนสหกรณ์ในพื้นที่จังหวัดสกลนคร ที่มีสถานะในการดำเนินธุรกิจจำนวน 85 แห่ง (สหกรณ์การเกษตร 56 แห่ง สหกรณ์ร้านค้า 2 แห่ง สหกรณ์บริการ 7 แห่งสหกรณ์ออมทรัพย์ 9 แห่ง สหรกณ์เครดิตยูเนี่ยน 11 แห่ง) มีสมาชิกรวมจำนวน 174,714 คน ปริมาณธุรกิจรวม จำนวน 38,363.63 ล้านบาท โดยมีผลการจัดระดับความเข้มแข็งในระดับชั้น 1 จำนวน 30 แห่ง (สหกรณ์ภาคการเกษตร จำนวน 15 แห่ง, สหกรณ์นอกภาคการเกษตร จำนวน 15 แห่ง) สหกรณชั้นที่ 2 จำนวน 26 แห่ง (สหกรณ์ภาคการเกษตร 24 แห่ง, สหกรณ์นอกภาคการเกษตรกร จำนวน 2 แห่ง) สหกรณ์ ชั้นที่ 3 จำนวน 30 แห่ง (สหกรณ์ภาคการเกษตร จำนวน 18 แห่ง, สหกรณ์นอกภาคการเกษตร จำนวน 12 แห่ง)

ตาราง : ผลการจัดเก็บภาษี ปีงบประมาณ พ.ศ. 2566 – 2568

ประเภทภาษีอากร	ผลการจัดเก็บภาษี (บาท)		
	พ.ศ. 2566	**พ.ศ. 2567**	**พ.ศ. 2568**
1. ภาษีน้ำมันและผลิตภัณฑ์น้ำมัน	0	1,950.00	11,160.00
2. ภาษีรถยนต์	100,000.00	57,600.00	1,690.00
3. ภาษีเบียร์	0	24,311.00	51,903.00
4. ภาษีสุรา	1,792,966.00	1,513,213.00	1,370,435.00
5. ภาษียาสูบ	593,125.00	899,250.00	250,000.00
6. ภาษีเครื่องดื่ม	6,351.88	81,757.41	171,418.70
7. ภาษีรถจักรยานยนต์	240,581.85	82,334.02	219,208.10
8. ภาษีแบตเตอร์รี่	0	0	3,263.60
9. ภาษีสนามกอล์ฟ	77,122.23	74,915.30	55,452.63
10. ภาษีสถานอาบน้ำหรืออบตัวและนวด	1,610.45	0	180.90
11. ภาษีผลิตภัณฑ์เครื่องหอมและเครื่องสำอาง	3,809.60	0	0
12. ภาษีไนต์คลับและดิสโกเธค	1,184,034.36	882,876.94	590,835.42
13. รายได้เบ็ดเตล็ด	3,911,626.74	6,934,175.28	11,399,629.21
14. ภาษีสินค้าอื่น ๆ (ผลิตภัณฑ์ที่ใช้เป็นเครื่องดื่ม)	5,973,.00	770,370.78	2,202,576
รวมทุกประเภทภาษีอากร	**7,917,201.11**	**11,322,753.73**	**16,327,752.56**

ที่มา : สำนักงานสรรพสามิตพื้นที่จังหวัดสกลนคร (ข้อมูล ณ ธันวาคม 2568)

1.6.6 การท่องเที่ยว

1.6.6.1 แหล่งท่องเที่ยวที่สำคัญของจังหวัดสกลนคร

จังหวัดสกลนครนั้นได้ชื่อว่าเมืองแห่งอารยธรรมหลายพันปี ต่อมามีการยกระดับการพัฒนาว่า “เมือง 3 ธรรม” กล่าวคือ จังหวัดสกลนคร มีบูรพาจารย์ที่เป็นอริยสงฆ์ อาทิ หลวงปู่มั่น ภูริทัตโต หลวงปู่ฝั่น อาจาโร ซึ่งได้รับความเลื่อมใสและการสักการะบูชามิเสื่อมคลาย รวมทั้งการมีสถานที่สำคัญทางศาสนา จึงมีพุทธศาสนิกชนและประชาชนทั่วไปมาเที่ยวชมอย่างต่อเนื่อง ดังนั้น จึงได้ชื่อว่าเป็น “เมืองแห่งธรรมะ” และจากการที่มีภูมิประเทศสวยงามอุดมสมบูรณ์ด้วยพืชพันธุ์ที่หลากหลายของเทือกเขาภูพาน อันเป็นที่ตั้งของอุทยานแห่งชาติ 3 แห่ง นอกจากนั้นยังมีหนองหาร เป็นแหล่งน้ำจืดที่กว้างใหญ่เป็นอันดับ 2 ของประเทศไทย มีขนาดพื้นที่ 123 ตารางกิโลเมตร ประกอบด้วยเกาะต่าง ๆ กว่า 20 เกาะ เหล่านี้จึงได้ชื่อว่า “เมืองแห่งธรรมชาติ” อีกประการหนึ่งก็คือ เป็นเมืองที่มีแหล่งชุมชนตั้งแต่สมัยก่อนประวัติศาสตร์และเป็นเมืองเก่าแก่ มีชนเผ่าพื้นเมือง จำนวน 8 ชาติพันธุ์ ได้แก่ เผ่าภูไท เผ่าญ้อ ไทโส้ ไทกะเลิง ไทโย้ย ไทลาว โซ่ทะวึง บรู และ 2 เชื้อชาติ คือ คนไทยเชื้อสายจีน คนไทยเชื้อสายเวียดนาม ซึ่งแต่ละชนเผ่าและแต่ละเชื้อชาติ มีวัฒนธรรมที่โดดเด่นสืบทอดและยึดมั่นจากรุ่นสู่รุ่นเรื่อยมาและอยู่ด้วยกันด้วยความรักสามัคคี เป็นน้ำหนึ่งใจเดียวกันมาจนทุกวันนี้ จึงเป็นที่มาของ “เมืองแห่งวัฒนธรรม” ประกอบด้วยแหล่งท่องเที่ยวที่สำคัญ ดังนี้

แหล่งท่องเที่ยวธรรมะ ได้แก่ วัดพระธาตุเชิงชุมวรวิหาร วัดป่าสุทธาวาส วัดป่านาคนิมิตต์ วัดป่าอุดมสมพร วัดคำประมง วัดถ้ำขามหรือภูขาม วัดถ้ำอภัยดำรงธรรมหรือวัดถ้ำพวง วัดถ้ำผาแด่น พระธาตุศรีมงคล ถ้ำพระพุทธไสยาสน์ ปราสาทพระธาตุนารายณ์เจงเวง ปราสาทภูเพ็ก ปราสาทขอมบ้านพันนา พระธาตุดุม

แหล่งท่องเที่ยวทางความเชื่อ ได้แก่ พญานาคปู่องค์ดำ 5 เศียร ชุมชนมะขามป้อม อำเภอเมืองสกลนคร พญานาคเผือกที่อุทยานบัวเฉลิมพระเกียรติ พญาเต่างอย วัดพระพุทธบาทน้ำทิพย์ พญานาคราชมหาลาภ (หีบคำ) วัดโพธิ์ศรีจันทร์บ้านห้วยหีบ

แหล่งท่องเที่ยวธรรมชาติ ได้แก่ หนองหาร อุทยานแห่งชาติภูพาน อุทยานแห่งชาติภูผายล อุทยานแห่งชาติภูผาเหล็ก น้ำตกคำหอมและโค้งปิ้งงู สะพานหินธรรมชาติ ภาพรอยสลักผาสามพันปีที่ภูผายล น้ำตกคำน้ำสร้าง หอส่องดาว ผาดงก่อ ภูอ่างศอ ภูเขาที่สูงที่สุดของจังหวัดสกลนคร เขื่อนน้ำพุง เขื่อนน้ำอูน หาดสวนหิน

แหล่งท่องเที่ยววัฒนธรรม ได้แก่ ศูนย์วัฒนธรรมเฉลิมราชอากาศอำนวย ศูนย์วัฒนธรรมไทโส้ สะพานขอมหรือสะพานหิน ชาวภูไทบ้านโนนหอม บ้านห้วยหีบ ชุมชนท่องเที่ยวรอบหนองหาร ได้แก่ บ้านแป้น บ้านน้ำพุ บ้านจอมแจ้ง บ้านท่าวัด บ้านท่าแร่

แหล่งท่องเที่ยวที่สำคัญอื่น ๆ ได้แก่ พระตำหนักภูพานราชนิเวศน์ สวนสมเด็จพระศรีนครินทร์ อุทยานบัวเฉลิมพระเกียรติ ชุมชนคาทอลิกบ้านท่าแร่ พิพิธภัณฑ์ภูพานและท้องฟ้าจำลอง

1.6.6.2 สถิติการท่องเที่ยวในจังหวัดสกลนคร

สถิตินักท่องเที่ยวจังหวัดสกลนคร ปี พ.ศ. 2567 พบมีผู้เยี่ยมเยือน จำนวน 1,821,998 คน จำแนกเป็นคนไทย จำนวน 1,801,527 คน และชาวต่างประเทศ จำนวน 20,471 คน มีผู้มาเยือนจังหวัดสกลนครเพิ่มมากขึ้นเมื่อเทียบจากปีที่ผ่านมา คิดเป็นร้อยละ 10.86 รายได้ด้านการท่องเที่ยว 3,197 ล้านบาท เพิ่มขึ้นจากปีที่ผ่านมาคิดเป็นร้อยละ 20.06 นักท่องเที่ยวนิยมเดินทางในช่วงวันหยุดสุดสัปดาห์ และวันหยุดนักขัตฤกษ์ โดยผู้เยี่ยมเยือนส่วนใหญ่นิยมเดินทางท่องเที่ยวตามแหล่งท่องเที่ยวที่สำคัญของจังหวัด เช่น วัดถ้ำผาแด่น พญาเต่างอย วัดพระธาตุเชิงชุมวรวิหาร นมัสการพระธาตุต่าง ๆ วัดป่าสุทธาวาส ถนนผ้าคราม อุทยานแห่งชาติภูพาน อุทยานบัวเฉลิมพระเกียรติ ชุมชนคาทอลิกหมู่บ้านท่าแร่ ฯลฯ

ตาราง : ข้อมูลจำนวนผู้เยี่ยมเยือนและรายได้จากการท่องเที่ยวของจังหวัดสกลนคร

รายการ	ปี พ.ศ.				การเปลี่ยนแปลง (%)
	2564	2565	2566	2567	ปี 66/67
จำนวนผู้เยี่ยมเยือน (คน)	**518,442**	**1,557,763**	**1,631,112**	**1,821,998**	**+11.70**
คนไทย	518,234	1,549,432	1,615,822	1,801,527	+11.49
ชาวต่างประเทศ	208	8,331	15,290	20,471	+33.88
รายได้จากการท่องเที่ยว (ล้านบาท)	**701.03**	**2,079**	**2,812**	**3,197.13**	**+13.70**
คนไทย	700.65	2,056.59	2,772	3,144.49	+13.44
ชาวต่างประเทศ	0.38	22.63	40	52.64	+31.60
อัตราการเข้าพัก	**17.00**	**45.14**	**47.24**	**50.81**	**+7.56**
จำนวนผู้เข้าพัก (คน)	**240,170**	**580,392**	**625,676**	**686,889**	**+9.78**

ที่มา : กองเศรษฐกิจสำนักงานปลัดกระทรวงการท่องเที่ยวและกีฬา (ข้อมูล ณ เดือนมีนาคม 2568)

: แผนพัฒนาจังหวัดสกลนคร (พ.ศ. 2566 - 2570) ฉบับทบทวน ประจำปีงบประมาณ พ.ศ. 2570

1.6.6.3 สถานที่ท่องเที่ยวในความรับผิดชอบขององค์การบริหารส่วนจังหวัดสกลนคร

1.6.6.3 (1) พิพิธภัณฑ์ภูพาน ตั้งอยู่ภายในสวนเฉลิมพระเกียรติพระบาทสมเด็จพระเจ้าอยู่หัว 80 พรรษา ตำบลธาตุเชิงชุม อำเภอเมืองสกลนคร จังหวัดสกลนคร พิพิธภัณฑ์ภูพาน เปิดทำการทุกวันตั้งแต่เวลา 09.00 - 16.30 น. (หยุดวันอาทิตย์) หมายเลขโทรศัพท์ 0 4271 4853 โดยมีวัตถุประสงค์ ดังนี้ (1) เป็นแหล่งเรียนรู้เกี่ยวกับท้องถิ่นของจังหวัดสกลนคร จังหวัดในกลุ่มจังหวัด “สนุก” และภาคตะวันออกเฉียงเหนือโดยรวม เพื่อสร้างความภาคภูมิใจและแรงบันดาลใจในการสร้างสรรค์สิ่งดีงามเพื่อถิ่นฐานบ้านเกิด (2) เป็นแหล่งท่องเที่ยวแห่งใหม่ของจังหวัดสกลนครที่จะดึงดูดนักท่องเที่ยวที่เดินทางจากเส้นทางกลุ่มจังหวัด “สนุก” ให้แวะเข้ามาเที่ยวชมเพื่อให้ได้รับทราบข้อมูลการท่องเที่ยวและถือเป็นการ “ลิ้มลอง” ประสบการณ์การท่องเที่ยวใหม่ ๆ ผ่านชุดนิทรรศการที่นำเสนอผ่านสื่อที่หลากหลาย (Multi-media) และมีลักษณะ Interactive จะได้พบบนเส้นทางก่อนจะเดินทางต่อไปยังกลุ่มจังหวัด “สนุก” จังหวัดอื่น ๆ อีกทั้งยังทำหน้าที่เป็นฐานกระจายนักท่อนเที่ยว ไปสู่แหล่งเที่ยวโดยรอบในจังหวัดสกลนคร (3) เป็นพื้นที่หยุดพักที่ให้บริการต่าง ๆ ที่เป็นการส่งเสริมการเดินทางและการท่องเที่ยวมีความปลอดภัย ควบคู่ไปกับการพักผ่อนและเรียนอย่างเพลิดเพลิน ส่งเสริมเศรษฐกิจท้องถิ่น จากการขายสินค้า การให้บริการด้านต่าง ๆ ภายในพิพิธภัณฑ์ จัดให้มีนิทรรศการถาวร ทั้งหมด 9 โซน ดังนี้

โซนที่ 1 โหมโรง (Orientation) วิดีทัศน์ความยาวประมาณ 8 - 10 นาที “เปิดเรื่อง” เพื่อกระตุ้นความสนใจในการขมนิทรรศการส่วนต่อ ๆ ไป เนื้อหาวีดิทัศน์กล่าวถึงอัตลักษณ์ (identty) ของจังหวัดสกลนครว่าเป็น “เมืองแห่ง 4 ธรรม” และความเป็น “เมืองน่าอยู่ น่าเที่ยว” ผู้คนเปี่ยมด้วยอัธยาศัยไมตรีใช้ชีวิตบนพื้นฐานของความเพียงพอ หลากหลายกลุ่มชาติพันธุ์อยู่รวมกันอย่างสันติสุข นอกจากนั้นทรัพยากรธรรมชาติ ทั้งผืนป่าและสายน้ำยังคงอุดมสมสมบูรณ์ และได้รับการปกป้องดูแลจากคนในท้องถิ่นที่เปี่ยมด้วยจิตสำนึกรักท้องถิ่น

โซน 2 นิทรรศการ “มหัศจรรย์ภูพาน” จัดแสดงเกี่ยวกับร่องรอยทางประวัติศาสตร์เมื่อหลายพันปีของสิ่งมีชีวิตและไดโนเสาร์ยุคครีเทเซียส

โซน 3 ป่าบุ่งป่าทาม ป่าพรุอีสาน จัดแสดงเกี่ยวกับบริเวณที่ราบน้ำท่วมถึงริมฝั่งแม่น้ำ เกิดจากการทับถมดินตะกอนตามธรรมชาติจนเกิดความอุดมสมบูรณ์ของผืนป่าและแหล่งน้ำ

โซน 4 หนองหารกับการตั้งเมืองสกลนคร แหล่งน้ำจืดขนาดใหญ่ของจังหวัดสกลนครที่มีความอุดมสมบูรณ์ สำคัญต่อการดำรงชีวิตของชาวสกลนคร

โซน 5 คนสกลนคร จัดแสดงเรื่องราวของคน 6 กลุ่มชาติพันธุ์ ได้แก่ ภูไท ไทย้อ ไทโย้ย ไทกะเลิง ไทลาว ไทโส้ และ 2 เชื้อชาติ คนไทยเชื้อสายจีนและคนไทยเชื้อสายเวียดนาม

โซน 6 อาศิรวาทองค์ราชันองค์ราชินี จัดแสดงประวัติความเป็นมาครั้ง รัชกาลที่ 9 และสมเด็จพระราชินีฯ เสด็จพระราชดำเนินเยือนจังหวัดสกลนคร

โซน 7 นิทรรศการเทิดพระเกียรติ จัดแสดงเรื่องราวตามแนวคิด “เศรษฐกิจพอเพียง”

โซน 8 ดินแดนแห่งธรรม จัดแสดงเรื่องราวแห่งพระสายวัดป่า โดยมีพระอาจารย์มั่น ภูริทัตโต ผู้วางรากฐานแนวทางปฏิบัติด้านธุดงค์กรรมฐาน

โซน 9 ประติมากรรมกลางแจ้ง ณ ลานกลางแจ้ง นำเสนองานประติมากรรมที่สะท้อนวิถีชีวิตและวัฒนธรรมของคนในท้องถิ่น สื่อความหมายถึง "ดินแดนแห่ง 4 ธรรม" คือ ธรรมชาติ ธรรมะ วัฒนธรรม และอารยธรรม

1.6.6.3 (2) ท้องฟ้าจำลองและอุปกรณ์วิทยาศาสตร์กลางแจ้ง เปิดทำการเมื่อวันที่ 10 มกราคม 2558 มีห้องฉายระบบสุริยะ ฉายวิดีทัศน์เกี่ยวกับดวงดาวและระบบสุริยะจักรวาลที่โลกของเราอยู่ ดาวเคราะห์ต่าง ๆ ดาวหาง กาแล็กซี่ และปรากฏการณ์ธรรมชาติต่าง ๆ อีกทั้งแสดงภาพยนตร์ 3 มิติ เชิงวิทยาศาสตร์ที่สามารถสร้างความตื่นตาตื่นใจให้แก่ผู้ชม ซึ่งให้ทั้งความสนุกเพลิดเพลิน และสอดแทรกสาระความรู้ควบคู่กันไปด้วย เพื่อให้เกิดการเรียนรู้ทางวิชาการ และเสริมสร้างจินตนาการของผู้ชม โดยแบ่งออกเป็น 6 รอบการแสดงต่อวัน ได้แก่ 09.30 น./10.30 น./11.30 น./13.30 น./14.30 น. และ 15.30 น. และมีนิทรรศการวิทยาศาสตร์ดาราศาสตร์ แบ่งเป็น 7 โซน ดังนี้

โซน 1 ดาราศาสตร์ไทย จัดแสดงเกี่ยวกับประวัติการศึกษาทางดาราศาสตร์ในประเทศไทย เช่น การเกิดสุริยุปราคา และอุปกรณ์คำนวณทางดาราศาสตร์ รวมทั้งพระบรมสาทิสลักษณ์พระบาทสมเด็จพระจอมเกล้าเจ้าอยู่หัว รัชกาลที่ 4 พระบิดาแห่งวิทยาศาสตร์ไทย

โซน 2 ระบบสุริยะและอวกาศ จัดแสดงเกี่ยวกับการกำเนิดของจักรวาลและระบบสุริยะพร้อมข้อมูลวิชาการที่เกี่ยวข้องกับดาวเคราะห์ต่าง ๆ

โซน 3 ดวงดาวบนท้องฟ้า จัดแสดงเพื่อให้ความรู้เกี่ยวกับดวงดาวต่าง ๆ บนท้องฟ้า กลุ่มดาวที่สำคัญ มีการจัดแสดงกลุ่มดาวต่าง ๆ ให้ความรู้สึกเหมือนว่ากำลังยืนทองดูดวงดาวบนท้องฟ้า โดยให้ผู้ชมมองขึ้นไปด้านบน จะเห็นโดมท้องฟ้ามีดาวกลุ่มต่าง ๆ มากมาย

โซน 4 รู้จักดวงจันทร์ ดาวหางและดาวตก แสดงแบบจำลองข้อมูลวิชาการเพื่อให้ความรู้เกี่ยวกับดวงจันทร์ อิทธิพลของดวงจันทร์ที่มีต่อโลก ความสำคัญ ปรากฏการณ์ทางธรรมชาติต่าง ๆ ที่เกี่ยวข้องกับการเคลื่อนที่ของดวงจันทร์ โครงสร้างของดวงจันทร์

โซน 5 รู้จักกับกล้องดูดาว จัดแสดงแบบจำลองที่ผ่าให้เห็นโครงสร้าง และส่วนประกอบต่าง ๆ ของกล้องโทรทรรศน์

โซน 6 การเดินทางผ่านชั้นบรรยากาศ ให้ความรู้เกี่ยวกับชั้นบรรยากาศของโลก ทั้งลักษณะ ความสำคัญ และส่งยานอวกาศผ่านชั้นบรรยากาศเพื่อไปสำรวจดวงดาว และมีการจัดแสดงข้อมูลต่าง ๆ ที่ได้จากการส่งยานอวกาศออกไปสำรวจดวงดาวต่าง ๆ ในระบบสุริยะ ทั้งยังแสดงโมเดลเพื่อให้เห็นโครงสร้างของยานอวกาศและดาวเทียมประเภทต่าง ๆ

โซน 7 มหัศจรรย์ดาราศาสตร์ ให้ความรู้เกี่ยวกับดาราศาสตร์ และอวกาศในรูปแบบของคำถามและคำตอบเพื่อให้ง่ายสำหรับการศึกษาและทำความเข้าใจ

ท้องฟ้าจำลอง ตั้งอยู่ภายในสวนเฉลิมพระเกียรติพระบาทสมเด็จพระเจ้าอยู่หัว 80 พรรษา บริเวณเดียวกับพิพิธภัณฑ์ภูพาน อยู่ในความรับผิดชอบของสำนักการศึกษา ศาสนาและวัฒนธรรม เปิดให้นักท่องเที่ยวและผู้ที่สนใจได้เข้าศึกษาและเยี่ยมชมทุกวัน ตั้งแต่เวลา เวลา 09.00 - 16.30 น. (หยุดวันอาทิตย์) หมายเลขโทรศัพท์ 0 42711 1323

ตาราง : แสดงสถิติผู้เข้าชมพิพิธภัณฑ์ภูพานและท้องฟ้าจำลองและอุปกรณ์วิทยาศาสตร์กลางแจ้ง

รายการ	ปี พ.ศ. 2566	ปี พ.ศ. 2567	ปี พ.ศ. 2568	รวม (คน)
พิพิธภัณฑ์ภูพาน	79,543	86,627	78,591	244,761
ท้องฟ้าจำลองและอุปกรณ์วิทยาศาสตร์กลางแจ้ง	67,474	78,591	52,817	198,882
รวม (คน)	**147,017**	**165,218**	**131,408**	**443,643**

ที่มา : สำนักการศึกษา ศาสนาและวัฒนธรรม องค์การบริหารส่วนจังหวัดสกลนคร (ข้อมูล ณ กุมภาพัน 2569)

1.6.7 อุตสาหกรรม

จังหวัดสกลนคร มีโรงงานที่ได้รับอนุญาตให้ประกอบกิจการ (สะสม) ณ วันที่ 28 กุมภาพันธ์ 2568 ตามพระราชบัญญัติโรงงาน (ฉบับที่ 2) พ.ศ. 2562 มีโรงงานจำนวนทั้งสิ้น 363 โรงงาน เงินลงทุนรวม 16,152.45 ล้านบาท และมีจำนวนคนงาน 5,738 คน ความเคลื่อนไหวการลงทุนอุตสาหกรรมที่สำคัญของจังหวัดในเดือนนี้ ประกอบด้วยสาขาอุตสาหกรรมที่มีจำนวนโรงงานมากที่สุด 5 อันดับแรก ได้แก่

1.6.7.1 (1) สาขาอุตสาหกรรมผลิตภัณฑ์อโลหะ เช่น การทำผลิตภัณฑ์คอนกรีต คอนกรีตผสมเสร็จท่อคอนกรีต แผ่นพื้นสำเร็จ เสาคอนกรีต ทำส่วนประกอบสำหรับใช้ในการก่อสร้าง ผลิตอิฐบล็อก ผลิตอิฐดินเผา มีจำนวน 77 โรงงาน เงินลงทุน 874.40 ล้านบาท คนงาน 572 คน

1.6.7.1 (2) สาขาอุตสาหกรรมอื่น ๆ เช่น การผลิตเกลือสินเธาว์โดยวิธีต้ม เกลือบริสุทธิ์ เกลือป่นผสมไอโอดีน ผลิตพลังงานไฟฟ้าจากเซลล์แสงอาทิตย์ ผลิตพลังงานไฟฟ้าจากเชื้อเพลิงชีวมวล ผลิตแก๊สชีวภาพจากน้ำเสียกระบวนการผลิตแป้งมันสำปะหลังและกากมันสำปะหลัง คัดแยกวัสดุที่ไม่ใช้แล้วที่ไม่เป็นของเสียอันตราย การขุดลอกกรวดทรายหรือดิน ผลิตหน้ากากอนามัยและหมวกคลุมผมอนามัยทางการแพทย์ ห้องเย็น มีจำนวน 57 โรงงาน เงินลงทุน 3,814.00 ล้านบาท คนงาน 552 คน

1.6.7.1 (3) สาขาอุตสาหกรรมอาหาร เช่น ผลิตน้ำตาลทราย ผลิตน้ำแข็งก้อนเล็ก การทำลูกชิ้นหมูหรือทำผลิตภัณฑ์อาหารสำเร็จรูปจากเนื้อสัตว์ แปรรูปน้ำนมดิบ ผลิตนมพาสเจอร์ไรส์ ผลิตน้ำปลาร้าปรุงรส สกัดน้ำมันปาล์ม หีบน้ำมันปาล์ม ทำน้ำมะเขือเทศเข้มข้น ผักผลไม้กระป๋องและผลไม้แช่อิ่มอบแห้ง ฆ่าชำแหละโคขุน ผลิตอาหารเลี้ยงสัตว์ มีจำนวน 49 โรงงาน เงินลงทุน 6,159.09 ล้านบาท คนงาน 1,443 คน

1.6.7.1 (4) สาขาอุตสาหกรรมผลิตภัณฑ์ปิโตรเลียม เช่น ผลิตแอสฟัลต์ติกคอนกรีต มีจำนวน 36 โรงงาน มีเงินลงทุน 932.92 ล้านบาท คนงาน 206 คน

1.6.7.1 (5) สาขาอุตสาหกรรมแปรรูปไม้และผลิตภัณฑ์จากไม้ เช่น ทำวงกบขอบประตู ขอบหน้าต่าง บานประตู บานหน้าต่าง ไส ซอย หรือส่วนประกอบที่ทำด้วยไม้ของอาคาร ผลิตชิ้นไม้สับจากไม้ยางพาราและไม้ที่ปลูกขึ้น มีจำนวน 33 โรงงาน มีเงินลงทุน 345.35 ล้านบาท คนงาน 482 คน

หมวดอุตสาหกรรมที่มีเงินลงทุนมาก 5 อันดับแรก ได้แก่ (1) สาขาอุตสาหกรรมอาหาร เงินลงทุน 6,159,090,000 บาท (2) สาขาอุตสาหกรรมการผลิตอื่น ๆ เงินลงทุน 3,814,000,000 บาท (3) สาขาอุตสาหกรรมผลิตภัณฑ์จากพืช เงินลงทุน 1,956,470,000 บาท (4) สาขาอุตสาหกรรมผลิตภัณฑ์จากปิโตรเลียม เงินลงทุน 932,920,000 บาท (5) สาขาอุตสาหกรรมยางและผลิตภัณฑ์ยาง เงินลงทุน 901,570,000 บาท

ตาราง : ข้อมูลโรงงานในจังหวัดสกลนครแยกตามประเภทกลุ่มอุตสาหกรรม

ลำดับ	กลุ่มอุตสาหกรรม	จำนวนโรงงาน	เงินทุน (ล้านบาท)	คนงาน (คน)
1	ผลิตภัณฑ์จากพืช	23	1,956.47	877
2	อุตสาหกรรมอาหาร	49	6,159.09	1,443
3	อุตสาหกรรมเครื่องดื่ม	3	18.55	56
4	สิ่งทอ	1	3.7	17
5	อุตสาหกรรมเครื่องแต่งกาย (ยกเว้นรองเท้า)	3	23	337
6	ผลิตหนังสัตว์และผลิตภัณฑ์จากหนังสัตว์	-	-	-
7	แปรรูปไม้และผลิตภัณฑ์จากไม้	33	345.35	482
8	เครื่องเรือนหรือเครื่องตบแต่งในอาคาร จากไม้ แก้ว ยาง หรือโลหะอื่น ๆ	9	97.93	255
9	ผลิตกระดาษและผลิตภัณฑ์กระดาษ	1	37	14
10	การพิมพ์ การเย็บเล่ม ทำปกหรือการทำแม่พิมพ์	-	-	-
11	เคมีภัณฑ์และผลิตภัณฑ์เคมี	-	-	-
12	ผลิตภัณฑ์จากปิโตรเลียม	36	932.92	206
13	ยางและผลิตภัณฑ์ยาง	8	901.57	349
14	ผลิตภัณฑ์พลาสติก	11	137.58	91
15	ผลิตภัณฑ์อโลหะ	77	874.4	572
16	ผลิตภัณฑ์โลหะขั้นมูลฐาน	-	-	-
17	ผลิตภัณฑ์โลหะ	26	221.81	165
18	ผลิตเครื่องจักรและเครื่องกล	9	347.6	79
19	ผลิตเครื่องใช้ไฟฟ้าและอุปกรณ์	-	-	-
20	ผลิตยานพาหนะและอุปกรณ์ รวมทั้งการซ่อมยานพาหนะและอุปกรณ์	17	281.48	243
21	การผลิตอื่น ๆ	57	3,814.00	552
รวม		**363**	**16,152.45**	**5,738**

ที่มา : สำนักงานอุตสาหกรรมจังหวัดสกลนคร (ข้อมูล ณ เดือน มีนาคม 2568)

: แผนพัฒนาจังหวัดสกลนคร (พ.ศ. 2566 - 2570) ฉบับทบทวน ประจำปีงบประมาณ พ.ศ. 2570

1.6.7.2 อุตสาหกรรมเกลือสินเธาว์ จังหวัดสกลนครผลิตเกลือสินเธาว์ได้ประมาณ 20,440 ตัน/ปี พบมากที่ตำบลกุดเรือคำ อำเภอวานรนิวาส

ตาราง : อุตสาหกรรมเกลือสินเธาว์ จังหวัดสกลนคร

ลำดับ	หมู่บ้าน	ตำบล	อำเภอ	ปริมาณเกลือ(/ตัน/ปี)
1	กุดเรือคำ หมู่ที่ 1	กุดเรือคำ	วานรนิวาส	23,040
2	จำปาดงเหนือ หมู่ที่ 6	กุดเรือคำ	วานรนิวาส	2,500

หมายเหตุ : ข้อมูลการผลิตเกลือสินเธาว์มีปริมาณลดจำนวนลงในรอบปีการผลิต 2563 เนื่องจาก โรงงานผลิตเกลือสินเธาว์บางแห่งมีแรงม้าต่ำกว่า 50 แรงม้า จึง ไม่มีสถานะเป็นโรงงาน ตามพระราชบัญญัติโรงงาน พ.ศ. 2535 มาตั้งแต่วันที่ 27 ตุลาคม 2562 ซึ่งเป็นวันที่พระราชบัญญัติโรงงาน (ฉบับที่ 2) พ.ศ. 2562 มีผลบังคับใช้ เนื่องจากขาดองค์ประกอบคำว่า "โรงงาน" ตามมาตรา 5
ที่มา : สำนักงานอุตสาหกรรมจังหวัดสกลนคร (ข้อมูล ณ เดือนมีนาคม 2568)
: แผนพัฒนาจังหวัดสกลนคร (พ.ศ. 2566 - 2570) ฉบับทบทวน ประจำปีงบประมาณ พ.ศ. 2570

1.6.8 แรงงาน

1.6.8.1 อัตราค่าจ้างขั้นต่ำ ตามประกาศคณะกรรมการค่าจ้าง เรื่องอัตราค่าจ้างขั้นต่ำ (ฉบับที่ 14) ลงวันที่ 17 มิถุนายน 2568 กำหนดค่าจ้างขั้นต่ำเป็นเงินวันละสามร้อยห้าสิบสองบาท (352 บาท) ในท้องที่จังหวัดสกลนคร

1.6.8.2 สถานการณ์แรงงานในจังหวัดสกลนคร

ตาราง : จำนวนสถานประกอบกิจการและลูกจ้าง ในสถานประกอบกิจการ จำแนกตามขนาดสถานประกอบกิจการ จังหวัดสกลนคร

สถานประกอบกิจการ		จำนวนลูกจ้าง (คน)			
ขนาด	จำนวน (แห่ง)	ชาย	หญิง	เด็ก	รวม
1 - 4	2,338	2,630	2,329	6	4,965
5 - 9	1,076	3,828	3,579	2	7,409
10 - 19	332	2,052	2,343	-	4,395
20 - 49	205	3,920	2,314	-	6,234
50 - 99	54	2,150	1,609	-	3,759
100 - 299	21	1,823	1,295	-	3,118
300 - 499	-	-	-	-	-
500 - 999	1	433	204	-	637
1,000 ขึ้นไป	-	-	-	-	-
รวม	**4,027**	**16,836**	**13,673**	**8**	**30,517**

หมายเหตุ : จำนวนลูกจ้าง ชาย หญิง นับรวมลูกจ้างเด็ก ลูกจ้างต่างด้าว และลูกจ้างสูงอายุ แล้ว
ที่มา : สำนักงานสวัสดิการและคุ้มครองแรงงานจังหวัดสกลนคร (ข้อมูล ณ เดือนมีนาคม 2568)
: แผนพัฒนาจังหวัดสกลนคร (พ.ศ. 2566 - 2570) ฉบับทบทวน ประจำปีงบประมาณ พ.ศ. 2570

1.6.8.5 สรุปปัญหาการว่างงานของจังหวัดสกลนคร โดยโครงสร้างผู้มีงานทำ

จังหวัดสกลนครมีประชากรที่อายุ 15 ปีขึ้นไป จำนวน 745,495 คน มีผู้อยู่ในกำลังแรงงาน 406,912 คน ผู้มีงานทำ 383,988 คน ผู้ว่างงาน 4,010 คน และกำลังแรงงานที่รอฤดูกาล 18,914 คน ส่วนผู้ที่มีอายุ 15 ปี ขึ้นไป ที่ไม่อยู่ในกำลังแรงงาน จำนวน 338,583 คน (ทำงานบ้าน 113,949 คน, เรียนหนังสือ 73,433 คน, เด็ก/คนชรา/คนพิการ 100,391 คน และอื่น ๆ 50,811 คน) จากข้อมูลจะเห็นได้ว่า จำนวนผู้ว่างงาน และผู้ไม่อยู่ในกำลังแรงงาน คิดเป็น 45 % ของประชากรมีอายุ 15 ปีขึ้นไป ส่วนใหญ่เป็นผู้ที่ทำงานบ้าน และคนชรา/ผู้พิการ จังหวัดสกลนครได้กำหนดแนวทางการช่วยเหลือและพัฒนาแรงงาน โดยส่งเสริม และพัฒนาศักยภาพกำลังแรงงานให้มีศักยภาพและสอดคล้องกับความต้องการของตลาดแรงงาน ส่งเสริมการประกอบอาชีพเสริมที่หลากหลาย ส่งเสริมการทำเกษตรผสมผสานเพื่อแก้ไขปัญหากำลังแรงงาน ทีรอฤดูกาล ส่งเสริมและพัฒนาคุณภาพ

ชีวิตคนพิการ ครอบคลุมถึงการฟื้นฟูสมรรถภาพคนพิการ ส่งเสริมคนพิการ ให้มีงานทำสามารถดำรงชีวิตอยู่อย่างมีศักดิ์ศรีและมีโอกาสได้ใช้ความสามารถที่มีอยู่ได้อย่างเต็มศักยภาพ ส่งเสริมให้มีการจ้างงานคนพิการ/ผู้สูงอายุ เนื่องจากปัจจุบันจังหวัดสกลนครเข้าสู่สังคมผู้สูงอายุอย่างสมบูรณ์แล้ว

https://shorturl.asia/Ufu50

QR CODE : 1.6 ด้านระบบเศรษฐกิจ

1.7 ศาสนา ประเพณี และวัฒนธรรม

1.7.1 ด้านศาสนา

จังหวัดสกลนคร มีวัดที่ถูกต้องจำนวนทั้งสิ้น 1,335 วัด ที่พักสงฆ์ 639 แห่ง โบสถ์คริสต์ 44 แห่ง มัสยิด 1 แห่ง ภิกษุ 5,822 รูป และสามเณร 415 รูป จากข้อมูลดังกล่าวจะเห็นได้ว่าวัดของพระพุทธศาสนาในจังหวัดสกลนครมีจำนวนมาก เนื่องจากประชาชนในจังหวัดสกลนคร มีจิตเลื่อมใสศรัทธาในพระพุทธศาสนา จึงมีการสร้างวัดและยกที่พักสงฆ์ให้เป็นวัดที่ถูกต้องเพิ่มขึ้นทุกปีแต่ยังมีวัดหลายแห่งในจังหวัดสกลนครขาดการบูรณปฏิสังขรณ์เสนาสนะ ถาวรวัตถุ มีความชำรุด ทรุดโทรม ซึ่งสำนักงานพระพุทธศาสนาแห่งชาติได้จัดสรรเงินงบประมาณเพื่อบูรณปฏิสังขรณ์วัดให้แต่ยังไม่เพียงพอในการทำนุบำรุง

ตาราง : แสดงจำนวนวัดในจังหวัดสกลนคร

ที่	อำเภอ	วัด (วัด)	ที่พักสงฆ์ (แห่ง)	โบสถ์คริสต์ (แห่ง)	มัสยิด (แห่ง)	ภิกษุ (รูป)	สามเณร (รูป)
1	สว่างแดนดิน	193	69	1	-	970	44
2	เมืองสกลนคร	182	79	12	1	785	114
3	นิคมน้ำอูน	18	5	-	-	65	2
4	พังโคน	57	24	2	-	270	8
5	วาริชภูมิ	61	27	1	-	202	73
6	เต่างอย	27	20	3	-	117	2
7	กุดบาก	28	15	-	-	172	3
8	ภูพาน	43	50	1	-	203	5
9	โคกศรีสุพรรณ	43	23	-	-	172	3
10	ส่องดาว	31	23	-	-	267	24
11	กุสุมาลย์	55	20	6	-	159	7
12	โพนนาแก้ว	54	28	1	-	186	1
13	อากาศอำนวย	89	25	3	-	304	43
14	พรรณานิคม	97	41	6	-	431	39
15	บ้านม่วง	91	45	-	-	380	2
16	คำตากล้า	46	26	3	-	155	23
17	วานรนิวาส	167	86	5	-	704	20
18	เจริญศิลป์	53	33	-	-	280	2
รวม		**1,335**	**639**	**44**	**1**	**5,822**	**415**

ที่มา : สำนักงานพระพุทธศาสนาจังหวัดสกลนคร (ข้อมูล ณ 25 เดือนธันวาคม พ.ศ. 2568)

: รายงานสถิติจังหวัดสกลนคร 2567 สำนักงานสถิติจังหวัดสกลนคร

1.7.2 ด้านวัฒนธรรม และประเพณี จังหวัดสกลนครเป็นจังหวัดที่มีรากเหง้าทางวัฒนธรรมและแหล่งท่องเที่ยวทางวัฒนธรรม แหล่งประวัติศาสตร์ โบราณคดี และธรรมชาติที่งดงาม ตลอดจนเทศกาลงานประเพณีประจำท้องถิ่น ที่มีเอกลักษณ์เฉพาะตัวที่น่าค้นหา อีกทั้งสกลนครเป็นเมืองที่มีวัดทั้งที่เป็นโบราณสถานเก่าแก่ที่มีคุณค่าทางประวัติศาสตร์ เช่น ถ้ำเสรีไทย ซึ่งวันที่ 16 สิงหาคมของทุกปี เป็นวันที่ระลึกถึงการสิ้นสุดสงครามโลกครั้งที่ 2 เรียกว่า “วันสันติภาพไทย” และวัดที่มีเกจิอาจารย์สายวิปัสสนากรรมฐาน เคยจำพรรษาอยู่หลายแห่ง ดังคำขวัญประจำจังหวัดที่ว่า “พระธาตุเชิงชุมคู่บ้าน พระตำหนักภูพานคู่เมือง งามลือเลื่องหนองหาร แลตระการปราสาทผึ้ง สวยสุดซึ้งสาวภูไท ถิ่นมั่นในพุทธธรรม”

1.7.2.1 โบราณสถานโบราณวัตถุและโบราณคดี พระธาตุภูเพ็ก (ตำบลนาหัวบ่อ อำเภอพรรณานิคม) พระธาตุดุม (ตำบลงิ้วด่อน อำเภอเมืองสกลนคร) พระธาตุนารายณ์เจงเวง (อำเภอเมืองสกลนคร) พระธาตุเชิงชุม (อำเภอเมืองสกลนคร) สะพานขอม (อำเภอเมืองสกลนคร) เจดีย์หิน (อำเภอสว่างแดนดิน) แหล่งโบราณคดีบ้านดอนธงชัย (อำเภอสว่างแดนดิน) วัดทุ่งป่าผาง (อำเภอโพนนาแก้ว) กู่พันนา (อำเภอสว่างแดนดิน) วัดด่านม่วงคำ (อำเภอโคกศรีสุพรรณ) ดอนหินหลัก (อำเภอเต่างอย) วัดป่าอุดมพัฒนา (อำเภอเต่างอย) พระเจดีย์ (พระธาตุอุปโมงค์) ธาตุดินวัดบ้านวังเวิน (อำเภอสว่างแดนแดนดิน) วัดบ้านโคกคอน (อำเภอสว่างแดนดิน) วัดศรีธาตุการาม (อำเภอสว่างแดนดิน) หอไตรวัดพระธาตุ เชิงชุมวรวิหาร (อำเภอเมืองสกลนคร) พระธาตุอุปมุง วัดป่าธาตุศรีทอง (อำเภอวานรนิวาส) กุฏิพระอาจารย์มั่น ภูริทัตโต วัดป่าภูริทัตตถิราวาส (อำเภอพรรณานิคม) วัดป่าศิลาอาสน์ (อำเภอบ้านม่วง)

1.7.2.2 การละเล่นพื้นเมือง รำมวยโบราณ (อำเภอเมืองสกลนคร) รำภูไท (อำเภอวาริชภูมิ) การเล่นกลองเส็ง (อำเภอวาริชภูมิ) การเล่นโส้ทั่งบั้ง (อำเภอกุสุมาลย์) โย้ยกลองเลง (อำเภออากาศอำนวย) รำหางนกยูง (อำเภอเมืองสกลนคร)

1.7.2.3 กลุ่มชาติพันธุ์พื้นเมือง จังหวัดสกลนครประกอบด้วยชนพื้นเมือง จำนวน 8 ชาติพันธุ์ ได้แก่ กลุ่มชาติพันธุ์ไทลาว ประกอบด้วย อำเภอเจริญศิลป์/สว่างแดนดิน/ส่องดาว/คำตากล้า **,** กลุ่มชาติพันธุ์ไทกะเลิง ประกอบด้วย อำเภอกุดบาก/ภูพาน/นิคมน้ำอูน , กลุ่มชาติพันธุ์ไทญ้อ ประกอบด้วย อำเภอเมืองสกลนคร/เต่างอย/โพนนาแก้ว/โคกศรีสุพรรณ , กลุ่มชาติพันธุ์ไทโส้ ประกอบด้วย อำเภอกุสุมาลย์ , กลุ่มชาติพันธุ์ภูไท ประกอบด้วย อำเภอวาริชภูมิ/พรรณานิคม/พังโคน/บ้านม่วง **,** กลุ่มชาติพันธุ์ไทโย้ย ประกอบด้วย อำเภออากาศอำนวย/วานรนิวาส และอีก 2 กลุ่มชาติพันธุ์ตามหลักฐานที่ค้นพบแสดงตัวตน มีจารีต ขนบธรรมเนียมประเพณีและวัฒนธรรม อัตลักษณ์ของกลุ่มชาติพันธุ์ ประกอบด้วย กลุ่มชาติพันธุ์บรู และกลุ่มชาติพันธุ์โซ่ทะวึง โดยมหาวิทยาลัยมหิดลได้ขึ้นทะเบียนเป็นชนเผ่าระดับชาติแล้ว

1.7.2.4 แหล่งเรียนรู้เชิงวัฒนธรรม พิพิธภัณฑ์ภูพานจังหวัดสกลนคร (อำเภอเมืองสกลนคร) ศูนย์วัฒนธรรมจังหวัดสกลนคร (มหาวิทยาลัยราชภัฏสกลนคร) (อำเภอเมืองสกลนคร) ศูนย์วัฒนธรรมพื้นบ้านหทัยภูพาน วัดภูดินแดง (หลวงปู่ภูพาน) (อำเภอเมืองสกลนคร) ศูนย์วัฒนธรรมบ้านโนนหอม (อำเภอเมืองสกลนคร) ศูนย์วัฒนธรรมเฉลิมราชเทศบาลตำบลอากาศอำนวย (อำเภออากาศอำนวย) ศูนย์วัฒนธรรมไทโส้ (อำเภอกุสุมาลย์) ศูนย์วัฒนธรรมไทเลิง (อำเภอกุดบาก) ศูนย์เฝ้าระวังทางวัฒนธรรมในสถานศึกษา 295 แห่ง ชุมชนคุณธรรม (พลังบวร) จำนวน 58 แห่ง

1.7.2.5 ชาวไทยเชื้อสายต่าง ๆ 2 เชื้อชาติ ชาวไทยเชื้อสายจีน และชาวไทยเชื้อสายเวียดนาม

1.7.2.6 พิธีกรรมความเชื่อ รำผีหมอ หรือคล้องช้าง อำเภอกุดบาก จังหวัดสกลนคร และรำหมอเหยาบ้านโนนหอม อำเภอเมืองสกลนคร/กุดบาก/วานรนิวาส

1.7.2.7 รายการมรดกภูมิปัญญาทางวัฒนธรรมที่ได้รับการขึ้นบัญชีเป็นมรดกภูมิปัญญาทางวัฒนธรรมของชาติ 1) สาขาศิลปะการแสดง ได้แก่ รำกลองเตะ 2) สาขางานช่างฝีมือดั้งเดิม ได้แก่ ผ้าแพรวา ผ้าย้อมคราม ผ้าขาวม้า และปราสาทผึ้ง 3) สาขาแนวปฏิบัติทางสังคม พิธีกรรมและงานเทศกาล ได้แก่ แห่ปราสาทผึ้ง พิธีเหยา และแหล่งอารยธรรมโบราณปราสาทพระธาตุภูเพ็ก 4) สาขาวรรณกรรมพื้นบ้านและภาษา ได้แก่ ตำนานผาแดงนางไอ่ ภาษาโซ่ (ทะวึง) ภาษาผู้ไท 5) สาขาความรู้และการปฏิบัติเกี่ยวกับธรรมชาติและจักรวาล ได้แก่ การย่างไฟ และ 6) สาขาการเล่นพื้นบ้าน กีฬาพื้นบ้านและศิลปะการต่อสู้และป้องกันตัว ได้แก่ มวยโบราณสกลนคร

รายการมรดกภูมิปัญญาทางวัฒนธรรมที่ได้รับการขึ้นทะเบียนเป็นมรดกภูมิปัญญาทางวัฒนธรรมของจังหวัดสกลนคร ประจำปี พ.ศ. 2568 (1) ด้านแนวปฏิบัติทางสังคม พิธีกรรม ประเพณีและเทศกาล “ประเพณีแห่ดาวท่าแร่” (2) ด้านช่างฝีมือดั้งเดิม “การทำดาวมือถือ ท่าแร่” (3) ด้านช่างฝีมือดั้งเดิม “ซิ่นเกาะ”

ตาราง : แสดงโครงการงานประเพณีสำคัญที่องค์การบริหารส่วนจังหวัดสกลนคร อุดหนุนหน่วยงานอื่น

ที่	งานประเพณี	รายละเอียดกิจกรรม	ช่วงที่ดำเนินการ	สถานที่จัดงาน
1	งานประเพณีบุญมหาชาติ (วัดเสบุญเรือง)	1. ขบวนแห่ 13 ขบวน 2. กิจกรรมเจริญพระพุทธมนต์ พิธีทำบุญตักบาตรพิธีอัญเชิญพระเวสสันดร	เดือนเมษายน	วัดเสบุญเรือง เทศบาลตำบลวานรนิวาส อำเภอวานรนิวาส
2	งานนมัสการพระธาตุเจดีย์เก้ายอด	ขบวนแห่พระเจดีย์เก้ายอดจำลอง ขบวนแห่อัญเชิญพระอุปคุต	เดือนมีนาคม	บ้านวังปลาเซือม หมู่ที่ 5 ตำบลบ้านโพน อำเภอโพนนาแก้ว
3	งานประเพณีบุญเดือนสิบ แข่งเรือ ไหลเรือไฟ ไหว้พระแก้วคู่บ้าน	1. พิธีอัญเชิญถ้วยรางวัล 2. ขบวนเรือไฟ สืบสานวัฒนธรรมประเพณี 7 ขบวน	เดือนกันยายน	เทศบาลตำบลอากาศอำนวย อำเภออากาศอำนวย
4	งานวันไทโย้ย	1. พิธีแสดงศิลปวัฒนธรรมพื้นบ้าน 2. ขบวนแห่วิถีโย้ย วิถีท้องถิ่นวิถีไทย 3. บ้านจำลองวิถีชีวิตไทโย้ย	เดือนพฤษภาคม	เทศบาลตำบลอากาศอำนวย อำเภออากาศอำนวย
5	งานประเพณีไหลเรือไฟ อำเภอเต่างอย	1. พิธีอัญเชิญถ้วยรางวัล 2. ขนวบเรือไฟ สืบสานวัฒนธรรมประเพณี	เดือนกันยายน	บริเวณสวนสาธารณะและสวนสุขภาพ ตำบลเต่างอย อำเภอเต่างอย
6	งานประเพณีบุญมหาชาติและบุญบั้งไฟพังโคน	1. งานอาหารแซบ รวมของกินพื้นบ้าน อาหารอีสานรสเด็ด 2. ขบวนแห่บั้งไฟสุดยิ่งใหญ่ สวยงามตามประเพณี 3. ชมการแข่งขันบั้งไฟ	เดือนพฤษภาคม	วัดศรีจอมธาตุ ตำบลพังโคน อำเภอพังโคน

ตาราง : แสดงโครงการงานประเพณีสำคัญที่องค์การบริหารส่วนจังหวัดสกลนคร อุดหนุนหน่วยงานอื่น (ต่อ)

ที่	งานประเพณี	รายละเอียดกิจกรรม	ช่วงที่ดำเนินการ	สถานที่จัดงาน
7	งานประเพณีบุญพระเวสสันดรเซิ้งผีโขน บ้านไฮหย่อง	1. ขบวนเซิ้งผีโขน บ้านไฮหย่อง 2. ขบวนพระเวสสันดร นางมัทรี	เดือนมีนาคม	เทศบาลตำบลไฮหย่อง อำเภอพังโคน
8	งานประเพณี “วันภูไทรำลึก”	1. รำถวายเจ้าปู่มเหสักข์ 2. ขบวนแห่นางรำชุดภูไท/ภูไทประยุกต์จากทุกองค์กรปกครองส่วนท้องถิ่น 3. นิทรรศการประวัติชาวภูไท 4. ประกวดดนตรีพื้นบ้าน 5. รำวงย้อนยุค	เดือนเมษายน	บริเวณศาลเจ้าปู่มเหสักข์ อำเภอวาริชภูมิ
9	งานประเพณี “บุญเดือนสาม” อำเภอส่องดาว	1. ขบวนแห่วิถีชีวิต 4 ชนเผ่า : ไฮไลท์สำคัญคือขบวนแห่ที่แสดงถึงอัตลักษณ์ของกลุ่มชาติพันธุ์ในพื้นที่ ได้แก่ เผ่าภูไท, ไทยโย้ย, ไทยลาว และไทยกะเลิง 2. การประกวดรถขบวนข้าวจี่ : มีการตกแต่งรถขบวนข้าวจี่อย่างสวยงาม รวมถึงการสาธิตและจำหน่ายข้าวจี่ทาไข่อันเป็นสัญลักษณ์ของบุญเดือนสาม 3. การแสดงศิลปวัฒนธรรม: เช่น การรำ ภูไท และการแสดงวิถีชีวิตดั้งเดิมของชาวอำเภอส่องดาว 4. การออกร้านจำหน่ายสินค้า OTOP : สนับสนุนผลิตภัณฑ์จากภูมิปัญญาชาวบ้านเพื่อสร้างรายได้	เดือนกุมภาพันธ์	บริเวณหน้าที่ทำการอำเภอส่องดาว
10	งานเทศบาลโส้รำลึก อำเภอกุสุมาลย์	1. กิจกรรมวัฒนธรรม ประเพณี วิถีชีวิตเผ่าโส้ 2. การแสดงหมอลำซิ่ง 3. การประกวดธิดาโส้ 4. การแสดงโปงลาง 5. ขบวนแห่ที่สะท้อนวัฒนธรรมท้องถิ่น	เดือนมกราคม	บริเวณศูนย์ราชการอำเภอกุสุมาลย์และศูนย์วัฒนธรรมไทโส้ อำเภอกุสุมาลย์
11	งานประเพณี “สักการะหลวงพ่อองค์ดำ งามล้ำประเพณี ชมของดีเมืองสว่างแดนดิน”	1. พิธีสักการะหลวงพ่อองค์ดำ 2. มีพิธีรำสักการะหลวงพ่อองค์ดำซึ่งเป็นสิ่งศักดิ์สิทธิ์คู่บ้านคู่เมือง 3. ขบวนแห่ประเพณี : การแสดงขบวนแห่ที่สวยงาม เช่น ขบวนบุญเดือนสี่ (ประเพณีบุญผะเหวด) จากตำบลต่าง ๆ ในอำเภอ	เดือนมกราคม - เดือนกุมภาพันธ์	บริเวณสนามบินเก่า อำเภอสว่างแดนดิน

ตาราง : แสดงโครงการงานประเพณีสำคัญที่องค์การบริหารส่วนจังหวัดสกลนคร อุดหนุนหน่วยงานอื่น (ต่อ)

ที่	งานประเพณี	รายละเอียดกิจกรรม	ช่วงที่ดำเนินการ	สถานที่จัดงาน
		4. การแสดงทางวัฒนธรรม: มีการแสดงชุด "รัญญาวิวัฒน์ ฮ้อยทางสว่างแดนดิน" ที่บอกเล่าเรื่องราวตำนานของเมืองสว่างแดนดิน 5. การออกร้านและจำหน่ายสินค้า : การจัดแสดงและจำหน่าย "ของดีเมืองสว่างแดนดิน" 6. การออกบูธจากหน่วยงานต่าง ๆ และกิจกรรมงานกาชาด		
12	งานประเพณีบุญเดือนสามตักบาตรข้าวจี่ ของดีโคกศรีสุพรรณ	1. พิธีตักบาตรข้าวจี่ : การร่วมทำบุญตักบาตรด้วยข้าวจี่ทาไข่ตามประเพณีโบราณ 2. ขบวนแห่ทางวัฒนธรรม : ขบวนแห่ที่สวยงามจากชุมชนต่าง ๆ ในอำเภอโคกศรีสุพรรณ 3. พิธีสู่ขวัญข้าว : การทำขวัญข้าวเพื่อความเป็นสิริมงคลตามความเชื่อเรื่องบุญคูณลาน 4. การแสดงแสง สี เสียง : รับชมตำนานโคกศรีสุพรรณที่ถ่ายทอดผ่านการแสดงสุดตระการตา 5. การประกวดธิดาข้าวจี่ : กิจกรรมการประกวดสาวงามที่เป็นเอกลักษณ์ของงาน 6. กิจกรรมส่งเสริมสุขภาพ : เช่น กิจกรรมวิ่ง ปั่นบิด (จักรยานและรถมอเตอร์ไซค์) เพื่อชมของดีในพื้นที่	เดือนมีนาคม	โรงเรียนอนุบาลโคกศรีสุพรรณ อำเภอโคกศรีสุพรรณ
13	งานอนุรักษ์สืบสานประเพณีวัฒนธรรมชนเผ่าภูไท อำเภอพรรณานิคม	1. ขบวนแห่วิถีชีวิตชาวภูไท : การแสดงขบวนแห่ศิลปวัฒนธรรมจากตำบลต่าง ๆ ในอำเภอพรรณานิคม (เช่น เทศบาลตำบลพอกน้อย) ที่ตกแต่งรถขบวนสะท้อนวิถีชีวิตพื้นบ้าน 2. พิธีบุญซำฮะ : กิจกรรมการเดินขบวนบุญซำฮะเพื่อความเป็นสิริมงคลตามความเชื่อท้องถิ่น 3. การแสดงศิลปวัฒนธรรม : การฟ้อนรำภูไทที่เป็นเอกลักษณ์ และการประกวดผลงานทางวัฒนธรรม 4. การจัดแสดงสินค้าและของดี : การออกร้านจำหน่ายผลิตภัณฑ์ OTOP และสินค้าพื้นเมืองจากชุมชนต่าง ๆ ในอำเภอ 5. การเดินแบบผ้าไทย : กิจกรรม "ผ้าไทยใส่ให้สนุก" เพื่อส่งเสริมการสวมใส่ผ้าพื้นเมืองและผ้าครามสกลนคร	เดือนธันวาคม	บริเวณสนามที่ว่าการอำเภอพรรณานิคม

ตาราง : แสดงโครงการงานประเพณีสำคัญที่องค์การบริหารส่วนจังหวัดสกลนคร อุดหนุนหน่วยงานอื่น (ต่อ)

ที่	งานประเพณี	รายละเอียดกิจกรรม	ช่วงที่ดำเนินการ	สถานที่จัดงาน
14	เทศกาลนมัสการองค์พระธาตุเชิงชุมและหลวงพ่อองค์แสน	1. พิธีบวงสรวง : มีพิธีบวงสรวงองค์พระธาตุเชิงชุมและหลวงพ่อพระองค์แสน รวมถึงการถวายมงกุฎพระจักรพรรดิเพื่อเป็นสิริมงคล 2. การรำบูชา : ไฮไลท์สำคัญคือการรำบูชาองค์พระธาตุโดยสาวภูไทและประชาชนจากทุกอำเภอในจังหวัดสกลนคร 3. พิธีทางศาสนา : กิจกรรมทำบุญตักบาตร สวดมนต์ทำวัตรเช้า และพิธีทำบุญส่งท้ายปีเก่าต้อนรับปีใหม่ 4. กิจกรรมบันเทิงและร้านค้า: มีการออกร้านจำหน่ายสินค้า OTOP ผลิตภัณฑ์ชุมชน และการแสดงคอนเสิร์ตจากศิลปินชื่อดัง	เดือนธันวาคม - เดือนมกราคม	วัดพระธาตุเชิงชุมวรวิหาร อำเภอเมืองสกลนคร
15	มหกรรมมูนมังอีสาน	1. การแสดงศิลปวัฒนธรรม : ชมการแสดงชุดพิเศษที่สะท้อนอัตลักษณ์ท้องถิ่น เช่น ชุด “เสียงศิลป์ ถิ่นสกล” 2. การประกวด : มีการจัด ประกวดวงดนตรีพื้นบ้านอีสาน 3. นิทรรศการ : การจัดแสดงนิทรรศการภูมิปัญญาท้องถิ่น หัตถกรรมพื้นบ้าน และนวัตกรรมจากชุมชน 4. การจำหน่ายสินค้า : ผลิตภัณฑ์ชุมชน (OTOP) และอาหารพื้นบ้านเพื่อกระตุ้นเศรษฐกิจในพื้นที่	เดือนกุมภาพันธ์ - เดือนมีนาคม	มหาวิทยาลัยราชภัฏสกลนคร
16	งานบุญเดือนอ้ายไหว้พระธาตุเมืองอากาศ บุญมหาชาติ ประทายข้าวเปลือก ประเพณี บุญตูบ	1. ไหว้พระธาตุเมืองอากาศ : สักการะพระธาตุศักดิ์สิทธิ์คู่บ้านคู่เมือง 2. บุญมหาชาติ: การฟังเทศน์มหาชาติ 13 กัณฑ์ตามความเชื่อเรื่องการสร้างบารมี บุญประทายข้าวเปลือก : การนำข้าวเปลือกมารวมกันเพื่อทำบุญหลังฤดูกาล เก็บเกี่ยว 3. ประเพณีบุญตูบ : การสร้าง "ตูบ" หรือกระท่อมจำลองที่เป็นเอกลักษณ์ของชาวไทโย้ย 4. กิจกรรมอื่น ๆ : การรำบูชาพระธาตุเมืองอากาศโดยนางรำจำนวนมาก และการจำหน่ายสินค้า OTOP	ช่วงเดือนธันวาคม	วัดทุ่ง บ้านอากาศ ตำบลอากาศ อำเภออากาศอำนวย

ตาราง : แสดงโครงการงานประเพณีสำคัญที่องค์การบริหารส่วนจังหวัดสกลนคร อุดหนุนหน่วยงานอื่น (ต่อ)

ที่	งานประเพณี	รายละเอียดกิจกรรม	ช่วงที่ดำเนินการ	สถานที่จัดงาน
17	งานอนุรักษ์สืบสานประเพณีแห่ดาวเทศกาลคริสต์มาส จังหวัดสกลนคร	ขบวนแห่ดาวทางบก (รถดาวใหญ่) : ขบวนรถที่ตกแต่งด้วยดวงดาวขนาดใหญ่อย่างอลังการกว่า 100 คัน แห่รอบเมืองสกลนคร	ช่วงเดือนธันวาคม	1. วัดดวงพระหฤทัยคู่สกลนคร 2. มิสซังโรมันคาทอลิกท่าแร่ -หนองแสง (โรงเรียนเซนต์ยอแซฟสกลนคร)

ที่มา : สำนักศึกษา ศาสนาและวัฒนธรรม องค์การบริหารส่วนจังหวัดสกลนคร (ข้อมูล ณ 5 เดือนมีนาคม พ.ศ. 2569)

1.7.3 ด้านภูมิปัญญาท้องถิ่น ภาษาถิ่น

ตาราง : แสดงบัญชีรายการจัดเก็บมรดกภูมิปัญญาทางวัฒนธรรม

อำเภอ	ภูมิปัญญาทางวัฒนธรรม
อำเภอโคกศรีสุพรรณ	ผ้าทอลายราชวัตร (ลายสวัด) , บั้งทิ้ง (กระบอกไม้ไผ่)
อำเภอเมืองสกลนคร	เครื่องแต่งตัวละครการฟ้อนรำ , มีด พร้า บ้านนายอ , เครื่องปั้นดินเผาโอ่งดิน บ้านเชียงเครือ
อำเภอวานรนิวาส	พิธีบวงสรวงศาลเจ้าปู่ท่าเยี่ยมคนที่ 9 (ศาลปู่ตา) , ประเพณีบุญบั้งไฟ , งานปริวาสกรรม วัดดอนสวรรค์
อำเภอพรรณานิคม	แหล่งอารยธรรม (ขอมโบราณ) ปราสาทพระธาตุภูเพ็ก , ประเพณีบวงสรวงขอฟ้า ขอฝน , ประเพณีตักบาตรเทโวโรหณะ และกวนข้าวทิพย์เทศกาลออกพรรษา
อำเภออากาศอำนวย	ประเพณีบุญข้าวสาก (ฉลากภัตร) , ประเพณีบุญเลี้ยงเจ้าปู่ , ผญา - ภาษิตสอนลูกหลานไทโย้ย
อำเภอวาริชภูมิ	ผ้าย้อมเปลือกไม้ , งานภูไทรำลึก , แกงหวาย
อำเภอเจริญศิลป์	งานนมัสการหลวงพ่อองค์ดำ , ประเพณีบุญเบิกบาน , ประเพณีลอยกระทง
อำเภอคำตากล้า	จักสานกระติบข้าวจากไม่ไผ่ และจากหวาย , แหนม , ประเพณีแห่เทียนพรรษา
อำเภอนิคมน้ำอูน	ผ้าไหมบ้านสุวรรณคาม , เสื่อกกนิคมน้ำอูน , ข้าวเกรียบฟักทอง
อำเภอกุสุมาลย์	งานเทศกาลโส้รำลึก , พิธีกรรมเหยาไทโส้ , เส็งกอง
อำเภอกุดบาก	ผ้าฝ้ายย้อมคราม (ผ้าฝ้าย,ผ้าย้อมสีธรรมชาติ) , กระติบข้าวลายอักษร , เสื่อกก
อำเภอโพนนาแก้ว	การตีมีด พร้า บ้านหนองกระบอก , ตีกลองยาวบ้านโนนประดู่ , บุญผะเหวด
อำเภอพังโคน	การสานแห , การสานสวิง , ประเพณีลอยกระทง
อำเภอส่องดาว	กระเป๋าแปรรูปจากผ้าขาวม้า , การทำปลาร้า , บุญเลี้ยงผีปู่ตา
อำเภอบ้านม่วง	บุญเบิกฟ้าเดือน 3 , ประเพณีแห่เทียนเข้าพรรษา , ประเพณีสงกรานต์
อำเภอเต่างอย	ไม้กวาดดอกหญ้า , ผ้าห่มสี่เขาลายดอกแก้ว , การทำข้าวกล้องงอก
อำเภอสว่างแดนดิน	ประเพณีบุญข้าวจี่ยักษ์ , ประเพณีบุญผะเหวดเทศน์มหาชาติ , จักสานกระติบข้าว
อำเภอภูพาน	ประเพณีบุญบั้งไฟ , ผ้าย้อมครามบ้านหนองส่าน , จักสานหมวกจากใบเตย

ที่มา : สำนักงานวัฒนธรรมจังหวัดสกลนคร (ข้อมูล ณ เดือนมีนาคม 2568)

https://shorturl.asia/wQMNX
QR CODE : 1.7 ศาสนา ประเพณี วัฒนธรรม

1.8 ทรัพยากรธรรมชาติและสิ่งแวดล้อม

1.8.1 แหล่งน้ำ

ตาราง : แหล่งน้ำจำแนกตามประเภทแหล่งน้ำเป็นรายอำเภอในจังหวัดสกลนคร

ที่	อำเภอ	จำนวนแหล่งน้ำจำแนกตามประเภทแหล่งน้ำ (แห่ง)							
		อ่างเก็บน้ำ			ฝายน้ำล้น	ลำห้วยคลอง	หนองบึง	ระบบประปา	บ่อบาดาล
		ขนาดใหญ่	ขนาดกลาง	ขนาดเล็ก					
1	เมืองสกลนคร	1	3	31	55	250	207	101	320
2	กุสุมาลย์	.	1	20	52	128	51	36	136
3	กุดบาก	-	1	6	11	101	26	19	50
4	คำตากล้า	-	-	12	9	79	33	59	61
5	โคกศรีสุพรรณ	-	2	16	36	80	56	24	149
6	เจริญศิลป์	-	2	10	61	107	34	47	79
7	เต่างอย	-	1	13	47	55	140	25	66
8	นิคมน้ำอูน	-	-	-	9	14	7	22	41
9	บ้านม่วง	-	5	36	103	237	136	90	112
10	พรรณานิคม	-	3	14	51	239	329	73	206
11	พังโคน	1	4	2	62	77	105	43	70
12	โพนนาแก้ว	-	-	2	26	163	82	40	556
13	ภูพาน	1	4	22	7	68	9	31	25
14	วานรนิวาส	-	3	4	103	281	135	94	196
15	วาริชภูมิ	-	1	10	74	89	75	40	70
16	สว่างแดนดิน	-	2	29	97	339	208	129	202
17	ส่องดาว	-	1	5	14	36	8	20	53
18	อากาศอำนวย	-	-	12	171	88	32	44	72
รวม		**3**	**34**	**244**	**988**	**2,431**	**1,673**	**937**	**2,464**

ที่มา : สำนักงานทรัพยากรธรรมชาติและสิ่งแวดล้อมจังหวัดสกลนคร (ข้อมูล ณ เดือนมีนาคม 2568)

ลำน้ำที่สำคัญในจังหวัดสกลนคร จังหวัดสกลนครมีแม่น้ำ ห้วย ลำธาร คลอง จำนวน 270 สาย ซึ่งในจำนวนนี้ มีที่ใช้งานได้ในฤดูแล้ง จำนวน 266 สาย มีหนอง บึง จำนวน 202 แห่ง ที่มีสภาพใช้งานได้ฤดูแล้งได้ทุกแห่ง และมีแหล่งน้ำอื่น ๆ อีกจำนวน 11 แห่ง ที่มีสภาพใช้งานได้ในฤดูแล้งทุกแห่งเช่นเดียวกันแหล่งน้ำที่สำคัญของจังหวัดสกลนคร นอกจากน้ำฝนแล้วยังได้แก่ น้ำท่า ซึ่งประกอบ ด้วย แหล่งน้ำธรรมชาติหลายสาย อันมีต้นน้ำอยู่ในบริเวณเทือกเขาภูพาน

1.8.2 ทรัพยากรป่าไม้

พื้นที่ป่าไม้จังหวัดสกลนครในปัจจุบันพบในบริเวณที่อยู่ใกล้กับแนวเทือกเขาภูพานเป็นส่วนใหญ่ นอกจากนั้นจะกระจายเป็นหย่อม ๆ ตามท้องที่อำเภอต่าง ๆ ภายในจังหวัด สำหรับสภาพป่าไม้ที่ยังคงความอุดมสมบูรณ์ตามธรรมชาติอยู่จะพบในท้องที่ อำเภอภูพาน อำเภอส่องดาว อำเภอเต่างอย และอำเภอโคกศรีสุพรรณ โดยป่าที่พบส่วนใหญ่มีลักษณะเป็นป่าผลัดใบ ป่าเต็งรัง ประเภทป่าแดง และป่าโปร่ง พันธุ์ไม้ที่สำคัญที่พบได้แก่ ไม้เต็ง ไม้รัง ไม้พลวง ไม้ยาง ไม้ประดู่ ไม้มะค่าโมง ไม้มะค่าแต้ ไม้แดง และไม้ไผ่ป่า เป็นต้น

สัดส่วนพื้นที่สีเขียวต่อพื้นที่จังหวัดสกลนคร พื้นที่ป่าของประเทศไทย พ.ศ. 2547 อ้างอิงจากข้อมูลสถิติกรมป่าไม้ ปี 2552 พื้นที่จังหวัดสกลนคร 6,003,602 ไร่ พื้นที่ป่าไม้จังหวัดสกลนคร 1,622.9087 ตารางกิโลเมตร หรือ 1,014,317.96 ไร่ (ปี 2567) พื้นที่การเกษตร 3,886,841 ไร่

ตาราง : พื้นที่ป่าไม้

ปี พ.ศ.	พื้นที่ (ตร.กม.)	พื้นที่ป่าไม้ (ไร่)	ของพื้นที่จังหวัด (%)
2557	1,695.41	1,095,636.98	17.70
2558	1,691.22	1,057,015.20	17.65
2559	1,691.05	1,056,911.95	17.65
2560	1,690.02	1,056,267.17	17.64
2561	1,698.78	1,061,741.10	17.73
2562	1,692.26	1,057,666.76	17.67
2563	1,683.16	1,051,973.24	17.57
2564	1,675.54	1,047,216.23	17.49
2565	1,658.1056	1,036,316	17.31
2566	1,658.5936	1,036,621	17.31
2567	1,622.9087	1,014,317.96	16.94

ที่มา : สำนักจัดการที่ดินป่าไม้ กรมป่าไม้ กระทวงทรัพยากรธรรมชาติและสิ่งแวดล้อม (ข้อมูล ณ เดือนมีนาคม 2568)

: แผนพัฒนาจังหวัดสกลนคร (พ.ศ. 2566 - 2570) ฉบับทบทวน ประจำปีงบประมาณ พ.ศ. 2570

ตาราง : พื้นที่ป่าสงวนแห่งชาติ

ที่	ชื่อป่าสงวน	ที่ตั้ง	พื้นที่	
			ตารางกิโลเมตร	ไร่
1	ป่ากุดไห ป่านาใน และป่าโนนอุดม	ตำบลแร่ อำเภอพังโคน ตำบลไร่ ตำบลนาหัวบ่อ ตำบลนาใน อำเภอพรรณานิคม ตำบลขมิ้น อำเภอเมืองสกลนคร ตำบลหนองปลิง ตำบลหนองบัว อำเภอนิคมน้ำอูน ตำบลกุดไห อำเภอกุดบาก	272.3	170,188.00
2	ป่ากุสุมาลย์ แปลงที่ 1	ตำบลกุสุมาลย์ อำเภอกุสุมาลย์	19	11,875.00
3	ป่ากุสุมาลย์ แปลงที่ 2	ตำบลโพธิไพศาล อำเภอกุสุมาลย์	10	6,250.00

ตาราง : พื้นที่ป่าสงวนแห่งชาติ (ต่อ)

ที่	ชื่อป่าสงวน	ที่ตั้ง	พื้นที่	
			ตารางกิโลเมตร	ไร่
1	ป่ากุดไห ป่านาใน และป่าโนนอุดม	ตำบลแร่ อำเภอพังโคน ตำบลไร่ ตำบลนาหัวบ่อ ตำบลนาใน อำเภอพรรณานิคม ตำบลขมิ้น อำเภอเมืองสกลนคร ตำบลหนองปลิง ตำบลหนองบัว อำเภอนิคมน้ำอูน ตำบลกุดไห อำเภอกุดบาก	272.3	170,188.00
2	ป่ากุสุมาลย์ แปลงที่ 1	ตำบลกุสุมาลย์ อำเภอกุสุมาลย์	19	11,875.00
3	ป่ากุสุมาลย์ แปลงที่ 2	ตำบลโพธิไพศาล อำเภอกุสุมาลย์	10	6,250.00
4	ป่าแก่งแคน	ตำบลกุดบาก อำเภอกุดบาก ตำบลโคกภู อำเภอ ภูพาน	78.25	48,906.00
5	ป่าโคกศาลา	ตำบลพังโคน อำเภอพังโคน ตำบลปลาโหล อำเภอวาริชภูมิ	10.35	6,469.00
6	ป่าดงจีนและป่าดงเชียงโม	ตำบลโพนสูง อำเภอสว่างแดนดิน	49	30,625.00
7	ป่าดงชมภูพาน และป่าดงกะเฌอ	ตำบลห้วยยาง อำเภอเมืองสกลนคร ตำบลกกปลาซิว ตำบลโคกภู ตำบลสร้างค้อ อำเภอภูพาน	323.3	202,063.00
8	ป่าดงผาลาด	ตำบลโคกสี อำเภอสว่างแดนดิน ตำบลทุ่งแก อำเภอเจริญศิลป์ ตำบลคูสะคาม อำเภอวานรนิวาส	2.74	1,714.22
9	ป่าดงพันนาและป่าดงพระเจ้า	ตำบลสว่างแดนดิน ตำบลหนองหลวง ตำบลบงเหนือ อำเภอสว่างแดนดิน ตำบลวัฒนา ตำบลส่องดาว ตำบลท่าศิลา อำเภอส่องดาว	131.23	82,018.00
10	ป่าดงหม้อทอง	ตำบลมาย ตำบลดงหม้อทอง อำเภอบ้านม่วง	275.2	172,000.00
11	ป่าภูล้อมข้าว และป่าภูเพ็ก	ตำบลขมิ้น ตำบลพังขว้าง ตำบลห้วยยาง ตำบลดงมะไฟ อำเภอเมืองสกลนคร ตำบลเต่างอย อำเภอเต่างอย ตำบลตองโขบ ตำบลเหล่าโพนค้อ อำเภอโคกศรีสุพรรณ	40	25,000.00
12	ป่าภูวง	ตำบลค้อเขียว ตำบลคำบ่อ ตำบลวาริชภูมิ อำเภอวาริชภูมิ ตำบลนิคมน้ำอูน ตำบลหนองบัว อำเภอวาริชภูมิ ตำบลกุดไห อำเภอกุดบาก	184	115,000.00
13	ป่าหนองบัวโค้ง	ตำบลเหล่าโพนค้อ อำเภอโคกศรีสุพรรณ	12.32	7,700.00
14	อุ่มจาน	ตำบลนาโพธิ์ ตำบลนาเพียง อำเภอกุสุมาลย์	56.75	35,469.00

ที่มา : https://forestinfo.forest.go.th/National_Forest.aspx (ข้อมูลสารสนเทศกรมป่าไม้)

1.8.3 ภูเขา (อุทยานแห่งชาติในเขตจังหวัดสกลนคร)

1.8.3.1 อุทยานแห่งชาติภูพาน มีพื้นที่ครอบคลุมท้องที่อำเภอพรรณานิคม อำเภอเมืองสกลนคร อำเภอกุดบาก อำเภอภูพาน จังหวัดสกลนคร อำเภอสมเด็จ อำเภอห้วยผึ้ง จังหวัดกาฬสินธุ์ ประกอบด้วยป่าที่อุดมสมบูรณ์และมีธรรมชาติที่สวยงาม มีเนื้อที่ประมาณ 415,439 ไร่ หรือ 664.70 ตารางกิโลเมตร ตั้งอยู่ในเขตเทือกเขาภูพาน มีลักษณะโครงสร้างทางธรณีเป็นหินทรายโดยมีความสูงอยู่ระหว่าง 200 - 567 เมตรจากระดับน้ำทะเลปานกลาง ประกอบด้วย ภูนางงอย ภูมะแงว ภูน้อย ภูเพ็ก โดยมีภูเขียวซึ่งอยู่ในเขตจังหวัดกาฬสินธุ์เป็นจุดสูงสุด ในเขตอุทยานแห่งชาติ มีความสูง 567 เมตรจากระดับน้ำทะเลปานกลาง ประกอบด้วยชนิดป่าที่สำคัญ 3 ชนิด คือ ป่าเต็งรัง ป่าเบญจพรรณและป่าดิบแล้ง ป่าเต็งรัง พบขึ้นอยู่ตั้งแต่ตอนกลางของอุทยานแห่งชาติขึ้นไปจนถึงด้านทิศเหนือในระดับความสูง 200 - 400 เมตร จากระดับน้ำทะเลปานกลาง สัตว์ป่าที่อาศัยอยู่ในอุทยานแห่งชาติภูพานมีไม่น้อยกว่า 162 ชนิด ประกอบด้วย ช้างป่า เก้งธรรมดา หมูป่า ไก่ป่า หมาจิ้งจอก แมวดาว เหยี่ยวรุ้ง นกกางเขนดง นกเขาชวา เป็นต้น

1.8.3.2 อุทยานแห่งชาติภูผายล อุทยานแห่งชาติภูผายล หรือเดิมเรียกว่า อุทยานแห่งชาติห้วยหวด มีพื้นที่ครอบคลุมท้องที่อำเภอเมืองสกลนคร อำเภอโคกศรีสุพรรณ อำเภอเต่างอย จังหวัดสกลนคร อำเภอนาแก จังหวัดนครพนม และอำเภอดงหลวง อำเภอคำชะอี จังหวัดมุกดาหาร มีเนื้อที่ประมาณ 517,850 ไร่ หรือ 828.56 ตารางกิโลเมตร สภาพโดยทั่วไปเป็นที่ราบสูงสลับกับเทือกเขาหินทราย มีความสูง 300 - 600 เมตรจากระดับน้ำทะเล บริเวณเทือกเขามีที่ราบหลังเต่า ยาวประมาณ 10 กิโลเมตร รายล้อมด้วยภูเขาสูงชัน เป็นต้นน้ำลำธารที่สำคัญของแม่น้ำหลายสาย ไหลลงสู่แม่น้ำพุง ห้วยบางทราย ห้วยหวด ห้วยเลา และอ่างเก็บน้ำต่าง ๆ ถึง 19 แห่ง ได้แก่ อ่างเก็บน้ำห้วยหวด อ่างเก็บน้ำตาน้อย เป็นต้น สภาพดินส่วนใหญ่เป็นดินร่วนปนทรายความสามารถอุ้มน้ำได้น้อย พืชพรรณและสัตว์ป่าสภาพป่าประกอบด้วย ป่าเบญจพรรณ ป่าเต็งรัง และป่าดิบแล้ง มีพันธุ์ไม้ ได้แก่ ตะเคียน มะค่าโมง ตะแบก เต็ง รัง แดง เหียง พลวง กะบก ประดู่ พะยูง ไผ่ และหวายชนิดต่าง ๆ เป็นต้น ส่วนสัตว์ป่าประกอบไปด้วย เก้ง กวางป่า หมูป่า หมาใน นกชนิดต่าง ๆ

1.8.3.3 อุทยานแห่งชาติภูผาเหล็ก อุทยานแห่งชาติภูผาเหล็ก มีเนื้อที่ประมาณ 261,875 ไร่ หรือประมาณ 419 ตารางกิโลเมตร ครอบคลุมพื้นที่อำเภอส่องดาว อำเภอวาริชภูมิ อำเภอนิคมน้ำอูน อำเภอกุดบาก จังหวัดสกลนคร อำเภอวังสามหมอ จังหวัดอุดรธานี และอำเภอสมเด็จ อำเภอคำม่วง จังหวัดกาฬสินธุ์ ตั้งอยู่บริเวณเส้นรุ้งที่ 170 องศา 15 ลิปดา ถึง 160 องศา 49 ลิปดาเหนือ และเส้นแวงที่ 103 องศา 15 ลิปดา ถึง 103 องศา 50 ลิปดาตะวันออก เป็นส่วนหนึ่งของเทือกเขาภูพานที่ทอดยาวในแนวทิศตะวันออก – ตะวันตก มีความยาวประมาณ 54 กิโลเมตร พื้นที่ส่วนใหญ่มีความสูงจากระดับน้ำทะเล 200 – 600 เมตร ภูเขาที่สูงที่สุดในพื้นที่คือภูอ่างสอ ที่ระดับความสูง 695 เมตร พืชในเขตอุทยานแห่งชาติภูผาเหล็กเป็นป่าที่มีสภาพ อุดมสมบูรณ์ประกอบด้วย ป่าเต็งรัง พบบนพื้นที่ราบเชิงเขาและบนที่ลาดชัน พันธุ์ไม้ที่พบ ได้แก่ เต็ง รัง เหียง พลวง ประดู่ ป่าตะแบก เลือดรกฟ้า มะค่าแต้ ติ้วยอป่า ฯลฯ พืชพื้นล่างประกอบด้วยหญ้าเพ็ก แทรกด้วยไม้พุ่ม และพืชล้มลุก ป่าเบญจพรรณ ครอบคลุมพื้นที่มากที่สุดในอุทยานแห่งชาติ พบตั้งแต่บนพื้นที่ราบเชิงเขา และที่ลาดชันตามไหล่เขาจนถึงระดับความสูง 600 เมตรจากระดับน้ำทะเล พันธุ์ไม้ที่พบได้แก่ ชิงชันแดง ประดู่ กระบก มะกอก งิ้วป่า

มะค่าโมง กระโดน โมกมัน มะขามป้อม ฯลฯ พืชพื้นล่างประกอบด้วย ไผ่รวก ไผ่ไร่ ไผ่ซางหม่น หนามคณฑา สังกรณี ผักหวานป่า เป็นต้น และป่าดิบแล้ง พบตามฝั่งลำธารของหุบเขาที่มีความชุ่มชื้น พันธุ์ไม้ที่พบ ได้แก่ ยางแดง หว้า มะม่วงป่า สัตตบรรณ ตาเสือ มะไฟ ก้านเหลือง ฯลฯ สัตว์ป่าที่พบเห็น ได้แก่ เก้ง ลิงกัง กระต่ายป่า กระแต หนูหริ่ง ตุ่น เม่น พังพอน อีเห็น เหยี่ยวรุ้ง นกเขาเปล้า นกกระปูด นกตะขาบทุ่ง นกโพระดก นกขมิ้น นกปรอดก้นแดง นกแซงแซวสีเทา นกจาบดินอกลาย ตุ๊กแก จิ้งจกป่าสีจาง เต่าเหลือง งูทางมะพร้าว งูเห่า งูจงอาง งูเขียวหางไหม้ อึ่งอี๊ดหนังลาย อึ่งอี๊ดเทาจุดดำ เขียดท้ายทอยดำ เขียดหนอง คางคก กบหมื่น และปาดนิ้วแยกลาย

https://shorturl.asia/uShRQ

QR CODE : 1.8 ทรัพยากรธรรมชาติและสิ่งแวดล้อม

1.9 การป้องกันและบรรเทาสาธารณภัย

1.9.1 สถิติข้อมูลอุบัติเหตุทางถนนจังหวัดสกลนคร ประจำปี พ.ศ. 2565 – 2567 จังหวัดสกลนคร ได้ขับเคลื่อนการป้องกันและลดอุบัติเหตุทางถนนตามแนวทางของระเบียบสำนักนายกรัฐมนตรีว่าด้วยการป้องกันและลดอุบัติเหตุทางถนน พ.ศ. 2554 โดยมีการแต่งตั้งคณะกรรมการศูนย์อำนวยการความปลอดภัยทางถนนจังหวัดสกลนคร ศูนย์ปฏิบัติการความปลอดภัยทางถนนอำเภอ 18 อำเภอ และศูนย์ปฏิบัติการความปลอดภัยทางถนนองค์กรปกครองส่วนท้องถิ่น ตลอดจนได้แต่งตั้งคณะอนุกรรมการ/คณะทำงาน เพื่อร่วมแก้ไขปัญหาในด้านต่าง ๆ ได้แก่ คณะทำงานบูรณาการข้อมูลอุบัติเหตุทางถนนจังหวัดสกลนคร คณะทำงานวิเคราะห์สาเหตุการเกิดอุบัติเหตุทางถนนจังหวัดสกลนคร คณะอนุกรรมการศูนย์ปฏิบัติการความปลอดภัยทางถนนจังหวัดด้านการบังคับใช้กฎหมาย คณะอนุกรรมการด้านความปลอดภัยทางถนนในเด็กและเยาวชนจังหวัดสกลนคร และคณะทำงานภายใต้คณะอนุกรรมการ ด้านความปลอดภัยทางถนนในเด็กและเยาวชนจังหวัดสกลนคร โดยมีกลไกหลักในการขับเคลื่อนงาน ที่ครอบคลุมทั้ง 5 (1) ด้านการบริหารจัดการ (2) ด้านลดปัจจัยเสี่ยงถนนและสภาพแวดล้อม (3) ด้านลดปัจจัยเสี่ยงยานพาหนะ (4) ด้านผู้ใช้รถใช้ถนนอย่างปลอดภัย และ (5) ด้านการช่วยเหลือหลังเกิดอุบัติเหตุ

1.9.2 สถิติข้อมูลวาตภัย (Wind Storm) จังหวัดสกลนคร ประจำปี พ.ศ. 2564 – 2568 เป็นปรากฏการณ์ธรรมชาติที่มีสาเหตุจากลมแรงจนทำให้เกิดความเสียหายแก่อาคารบ้านเรือน สิ่งก่อสร้าง ต้นไม้ เรือกสวนไร่นา ยานพาหนะ และระบบสาธารณูปโภค เช่น ระบบไฟฟ้า ระบบสื่อสาร โทรคมนาคม รวมถึงชีวิตของประชาชน สำหรับจังหวัดสกลนคร สาเหตุของวาตภัย คือ พายุฝนฟ้าคะนอง พายุฤดูร้อน และพายุหมุนเขตร้อน (ดีเปรสชั่น โซนร้อน ใต้ฝุ่น) โดยเฉพาะพายุหมุนเขตร้อนจะส่งผลกระทบต่อพื้นที่เป็นบริเวณกว้าง นับร้อยตารางกิโลเมตร (บริเวณรอบศูนย์กลางของพายุพายุจะเป็นบริเวณที่ได้รับผลกระทบจากวาตภัยมากที่สุด) หากพายุ มีกำลังแรงขึ้นเป็นพายุโซนร้อนหรือไต้ฝุ่นจะก่อให้เกิดวาตภัย อุทกภัย ซึ่งเป็น อันตรายและสร้างความเสียหายโดยในปัจจุบันแนวโน้มความเสียหายยังมีมูลค่าสูงแม้ว่าจำนวนผู้เสียชีวิตจะลดลง ซึ่งเป็นผลมาจากการเปลี่ยนแปลงสภาพภูมิอากาศของโลก

1.9.3 สถิติข้อมูลอัคคีภัย (Fire) จังหวัดสกลนคร ประจำปี พ.ศ. 2564 – 2568 เป็นภัยที่เกิดจากไฟ ซึ่งไฟเป็นพลังงานอย่างหนึ่งที่ให้ความร้อน เมื่อขาดการควบคุมและดูแล จะทำให้เกิดการติดต่อลุกลามไปตามบริเวณที่มีเชื้อเพลิงจนเกิดการลุกไหม้ต่อเนื่อง หากปล่อยเวลาของการลุกไหม้นานเกินไป และเกิดการลุกลามมากยิ่งขึ้น สภาวะของไฟจะรุนแรงมากขึ้น ถ้าการลุกไหม้มีเชื้อเพลิงหนุนหรือมีไอ ของเชื้อเพลิงถูกขับออกมามาก ความร้อนแรงก็จะมากยิ่งขึ้น ซึ่งเชื้อเพลิง ได้แก่ สารเคมีวัตถุใด ๆ ที่มีสถานะเป็น ของแข็ง ของเหลว หรือก๊าซที่อยู่ในภาวะพร้อมจะเกิดการสันดาปจากการจุดติดใด ๆ หรือจากการสันดาปเอง ประกอบกับมีการขยายตัวของพื้นที่เขตเมือง และบ้านเรือนที่อยู่อาศัยของประชาชนเพิ่มขึ้น ดังนั้น แนวโน้มและ ความเสี่ยงที่เกิดจากอัคคีภัยจึงเพิ่มมากขึ้น

1.9.4 สถิติข้อมูลอุทกภัย (Flood) จังหวัดสกลนคร ประจำปี พ.ศ. 2564 – 2568 เป็นเหตุการณ์ที่เกิดจากฝนตกหนักและฝนตกสะสมเป็นเวลานาน ทำให้เกิดน้ำป่าไหลหลาก น้ำท่วมฉับพลัน น้ำท่วมขัง และน้ำล้นตลิ่ง ประชาชนได้รับความเดือดร้อน สิ่งสาธารณประโยชน์และทรัพย์สิน ของประชาชนได้รับความเสียหายโดยมีสาเหตุหลักได้แก่ มรสุมตะวันตกเฉียงใต้ที่พัดปกคลุมทะเลอันดามันและอ่าวไทย ซึ่งในประเทศไทยจะพัดอยู่ในช่วงกลางเดือนพฤษภาคมถึงกลางเดือนตุลาคม มรสุมตะวันออกเฉียงเหนือที่พัดปกคลุม ประเทศไทยและอ่าวไทยในช่วงกลางเดือนตุลาคมถึงกลางเดือนกุมภาพันธ์ร่องมรสุมที่พาดผ่านบริเวณประเทศไทย ในช่วงของแต่ละเดือนหย่อมความกดอากาศต่ำและพายุหมุนเขตร้อน (ดีเปรสชั่น โซนร้อน และไต้ฝุ่น) ทั้งนี้แนวโน้ม ผู้ได้รับผลกระทบไม่คงที่ขึ้นอยู่กับจำนวนของพายุที่เกิดขึ้นในแต่ละปีอย่างไรก็ตาม จำนวนผู้เสียชีวิต และมูลค่า ความเสียหายจากอุทกภัยมีแนวโน้มลดลง

1.9.5 สถิติข้อมูลภัยแล้ง (Drought) จังหวัดสกลนคร พ.ศ. 2559 และพ.ศ. 2562 เป็นภัยที่เกิดจากธรรมชาติสภาพอากาศแห้งแล้งและขาดแคลนน้ำเป็นระยะเวลานาน โดยทั่วไปเกิดขึ้นเมื่อพื้นที่ที่ได้รับน้ำอย่างสม่ำเสมอเกิดฝนตกต่ำกว่าค่าเฉลี่ย นอกจากนี้ภัยแล้งในแต่ละปี ส่งผลกระทบต่อเกษตรกรซึ่งถือว่าเป็นประชากรส่วนใหญ่ของประเทศและผลกระทบที่เกิดจากภัยแล้ง อาจนำไปสู่การพังทลายของผิวดิน การเกิดฝุ่นละอองพายุฝุ่น การรุกล้ำของน้ำเค็ม และโอกาสเกิดไฟป่าสูงขึ้น สร้างความสูญเสีย ทางเศรษฐกิจของประเทศ ทั้งนี้การเกิดภัยแล้งมีแนวโน้มลดลงซึ่งเป็นผลจากการบริหารจัดการน้ำจากทุกภาคส่วน พ.ศ. 2559 เกิดขึ้น จำนวน 5 ครั้ง ภัยแล้งครอบคลุม 4 อำเภอ 39 ตำบล 362 หมู่บ้าน มูลค่าความเสียหาย 3,141,961 บาท (เงินทดรองฯ) และในปี พ.ศ. 2562 เกิดขึ้น จำนวน 8 ครั้ง ภัยแล้งครอบคลุม 8 อำเภอ 56 ตำบล 440 หมู่บ้าน มูลค่าความเสียหาย 4,817,280 บาท (เงินทดรองฯ)

1.9.6 สถิติข้อมูลภัยจากไฟป่าและหมอกควัน (Forest Fire and Smoke) จังหวัดสกลนคร ประจำปี พ.ศ. 2564 – 2568 เป็นภัยที่มักเกิดขึ้นในป่าธรรมชาติหรือสวนป่าแล้วลุกลามไปได้โดยอิสระปราศจากการควบคุม ตลอดจนเป็นผลให้ฝุ่นควันและอนุภาคแขวนลอยในบรรยากาศมีปริมาณมากภายใต้กระแสลมอ่อนและอากาศ สามารถลอยตัวสูงขึ้นไปในบรรยากาศชั้นบนได้สถานการณ์ไฟป่าและหมอกควันส่งผลกระทบต่อสุขภาพ คุณภาพชีวิต และสิ่งแวดล้อม ตลอดจนสภาพเศรษฐกิจโดยรวมของจังหวัด ทั้งนี้แนวโน้มการเกิดภัยจากไฟป่าและหมอกควัน ยังคงมีสถานการณ์ที่เกิดขึ้นทุกปีอย่างต่อเนื่องจากการเกิดไฟป่าตามธรรมชาติและการเผาป่าเพื่อเตรียมพื้นที่ ในการเกษตร โดยสถิติสถานการณ์ไฟป่าในจังหวัดสกลนคร

1.9.7 สถิติข้อมูลภัยหนาว (cold spells) จังหวัดสกลนคร ประจำปี พ.ศ. 2564–2568 ในช่วงระหว่างเดือนพฤศจิกายนถึงเดือนกุมภาพันธ์ของทุกปี จังหวัดสกลนคร ได้รับอิทธิพล จากลมมรสุมตะวันออกเฉียงเหนือ และเป็นช่วงเปลี่ยนจากฤดูฝนเป็นฤดูหนาว ส่งผลให้อากาศแปรปรวนเริ่มมีอากาศเย็นประกอบกับความกดอากาศสูงกำลังแรงจากประเทศสาธารณรัฐประชาชนจีนแผ่อิทธิพลลงมาปกคลุมพื้นที่ของประเทศไทย ทำให้มีสภาพอากาศหนาวจัด โดยอุณหภูมิต่ำกว่า 8 องศาเซลเซียส และลดลงต่อเนื่องยาวนานติดต่อกันเกิน 3 วัน ซึ่งประชาชนได้รับผลกระทบอย่างรุนแรงและกว้างขวาง

ที่มา : สำนักงานป้องกันและบรรเทาสาธารณภัยจังหวัดสกลนคร (ข้อมูล ณ เดือนมกราคม 2569)

https://shorturl.asia/HGsDu

QR CODE : 1.9 การป้องกันและบรรเทาสาธารณภัย

1.10 ด้านอื่น ๆ

1.10.1 นวัตกรรมท้องถิ่น ระบบสารสนเทศข้อมูลแผนพัฒนาท้องถิ่น (E – PlanData) ขององค์การบริหารส่วนจังหวัดสกลนคร ฝ่ายวิเคราะห์นโยบายและแผน กองยุทธศาสตร์และงบประมาณ องค์การบริหารส่วนจังหวัดสกลนคร ได้พัฒนาระบบสารสนเทศข้อมูลแผนพัฒนาท้องถิ่น (E – PlanData) เป็นไปตามพระราชบัญญัติการบริหารงานและการให้บริการภาครัฐผ่านระบบดิจิทัล พ.ศ. 2562 มาตรา 4 เพื่อให้การบริหารงานภาครัฐและการจัดทำบริการสาธารณะเป็นไปด้วยความสะดวก รวดเร็ว มีประสิทธิภาพ และตอบสนองต่อการให้บริการและการอำนวยความสะดวกแก่ประชาชน ให้หน่วยงานของรัฐจัดให้มีการบริหารงานและการจัดทำบริการสาธารณะในรูปแบบและช่องทางดิจิทัล โดยมีการบริหารจัดการและการบูรณาการข้อมูลภาครัฐ และการทำงานให้มีความสอดคล้องกัน และเชื่อมโยงเข้าด้วยกันอย่างมั่นคงปลอดภัยและมีธรรมาภิบาล โดยมุ่งหมายในการเพิ่มประสิทธิภาพและอำนวยความสะดวกในการให้บริการและการเข้าถึงของประชาชน และในการเปิดเผยข้อมูลภาครัฐต่อสาธารณะและสร้างการมีส่วนร่วมของทุกภาคส่วน องค์การบริหารส่วนจังหวัดสกลนคร จึงได้นำเทคโนโลยีดิจิทัลมาใช้เป็นเครื่องมือในการบริหารงานภาครัฐและการบริการสาธารณะ เพื่อเพิ่มประสิทธิภาพในการทำงาน พร้อมอำนวยความสะดวกในการให้บริการประชาชนและหน่วยงานภาครัฐให้มีการใช้ระบบดิจิทัลได้อย่างคุ้มค่าและเต็มศักยภาพ สร้างการมีส่วนร่วมของทุกภาคส่วน และสามารถสืบค้นข้อมูลโครงการพัฒนาขององค์การบริหารส่วนจังหวัดสกลนครได้จากทุกแห่งทุกเวลาผ่านทางเว็บไซต์องค์การบริหารส่วนจังหวัดสกลนคร https://www.sakon-pao.go.th หัวข้อระบบสารสนเทศข้อมูลแผนพัฒนาท้องถิ่น (E – PlanData) และผ่านทาง Line Official : องค์การบริหารส่วนจังหวัดสกลนคร หัวข้อระบบสารสนเทศข้อมูลแผนพัฒนาท้องถิ่น (E – PlanData) โดยได้มีประกาศใช้และเผยแพร่ระบบ (E – PlanData) เมื่อวันที่ 30 พฤษภาคม 2568 ทั้งนี้การพัฒนาระบบฯ ดังกล่าวดำเนินการโดยใช้ศักยภาพและความรู้ความสามารถของเจ้าหน้าที่ฝ่ายวิเคราะห์นโยบายและแผน ไม่ใช้งบประมาณราชการแต่อย่างใด

ระบบสารสนเทศข้อมูลแผนพัฒนาท้องถิ่น (E – PlanData) มีหัวข้อการแสดงผลให้สืบค้นข้อมูลในระบบ ดังนี้

1.10.1.1 แผนพัฒนา คือ แผนพัฒนาท้องถิ่น พ.ศ. 2566 – 2570 ทบทวนครั้งที่ 1/2566 ขององค์การบริหารส่วนจังหวัดสกลนคร รวมทั้งแก้ไขและเปลี่ยนแปลง

1.10.1.2 ยุทธศาสตร์ คือ ยุทธศาสตร์การพัฒนาขององค์การบริหารส่วนจังหวัดสกลนคร ทั้ง 5 ยุทธศาสตร์

1.10.1.3 แผนงาน คือ แผนงานขององค์การบริหารส่วนจังหวัดสกลนคร ทั้ง 11 แผนงาน

1.10.1.4 สำนัก/กอง คือ ส่วนราชการสังกัดองค์การบริหารส่วนจังหวัดสกลนคร

1.10.1.5 สถานที่ดำเนินการ คือ 18 อำเภอ ในเขตจังหวัดสกลนคร

1.10.1.6 การดำเนินการ ได้แก่ แผนงานที่องค์การบริหารส่วนจังหวัดสกลนครดำเนินการเอง, อุดหนุนหน่วยงานอื่น และโครงการประสานแผนกับองค์การบริหารส่วนจังหวัดสกลนคร

ที่มา : กองยุทธศาสตร์และงบประมาณ องค์การบริหารส่วนจังหวัดสกลนคร

1.10.2 อัตรากำลังที่มีคนครองของส่วนราชการในสังกัดองค์การบริหารส่วนจังหวัดสกลนคร

ตาราง : จำนวนอัตรากำลังที่มีคนครองของส่วนราชการในสังกัดองค์การบริหารส่วนจังหวัดสกลนคร

ที่	ส่วนราชการ	อัตรากำลัง		จำนวนลูกจ้าง/พนักงานจ้าง			รวม
		ข้าราชการ อบจ.	ข้าราชการถ่ายโอน	ลูกจ้างประจำ อบจ.	ลูกจ้างประจำถ่ายโอน	พนง. ภารกิจ/ทั่วไป	
1	ปลัด/รอง อบจ.	2	0	0	0	0	**2**
2	สำนักปลัด อบจ.	15	0	0	0	15	**30**
3	สำนักงานเลขานุการ อบจ.	11	0	0	0	9	**20**
4	กองคลัง	31	0	0	0	7	**38**
5	สำนักช่าง	39	1	3	0	142	**180**
6	กองสาธารณสุข	13	0	0	0	0	**13**
7	กองยุทธศาสตร์และงบประมาณ	18	0	0		12	**30**
8	สำนักการศึกษา ศาสนาและวัฒนธรรม	23	0	0	0	40	**63**
9	กองสวัสดิการสังคม	11	0	0	0	20	**31**
10	กองพัสดุและทรัพย์สิน	22	0	0	0	6	**28**
11	กองการเจ้าหน้าที่	20	0	0	0	9	**29**
12	หน่วยตรวจสอบภายใน	5	0	0	0	4	**9**
13	รพ.สต.ในสังกัด อบจ.สน จำนวน 149 แห่ง	0	712	0	0	0	**712**
รวม		**210**	**713**	**3**	**0**	**264**	**1,190**

ที่มา : กองการเจ้าหน้าที่ องค์การบริหารส่วนจังหวัดสกลนคร (ข้อมูล กุมภาพันธ์ 2569

แผนภูมิ : โครงสร้างส่วนราชการขององค์การบริหารส่วนจังหวัดสกลนคร

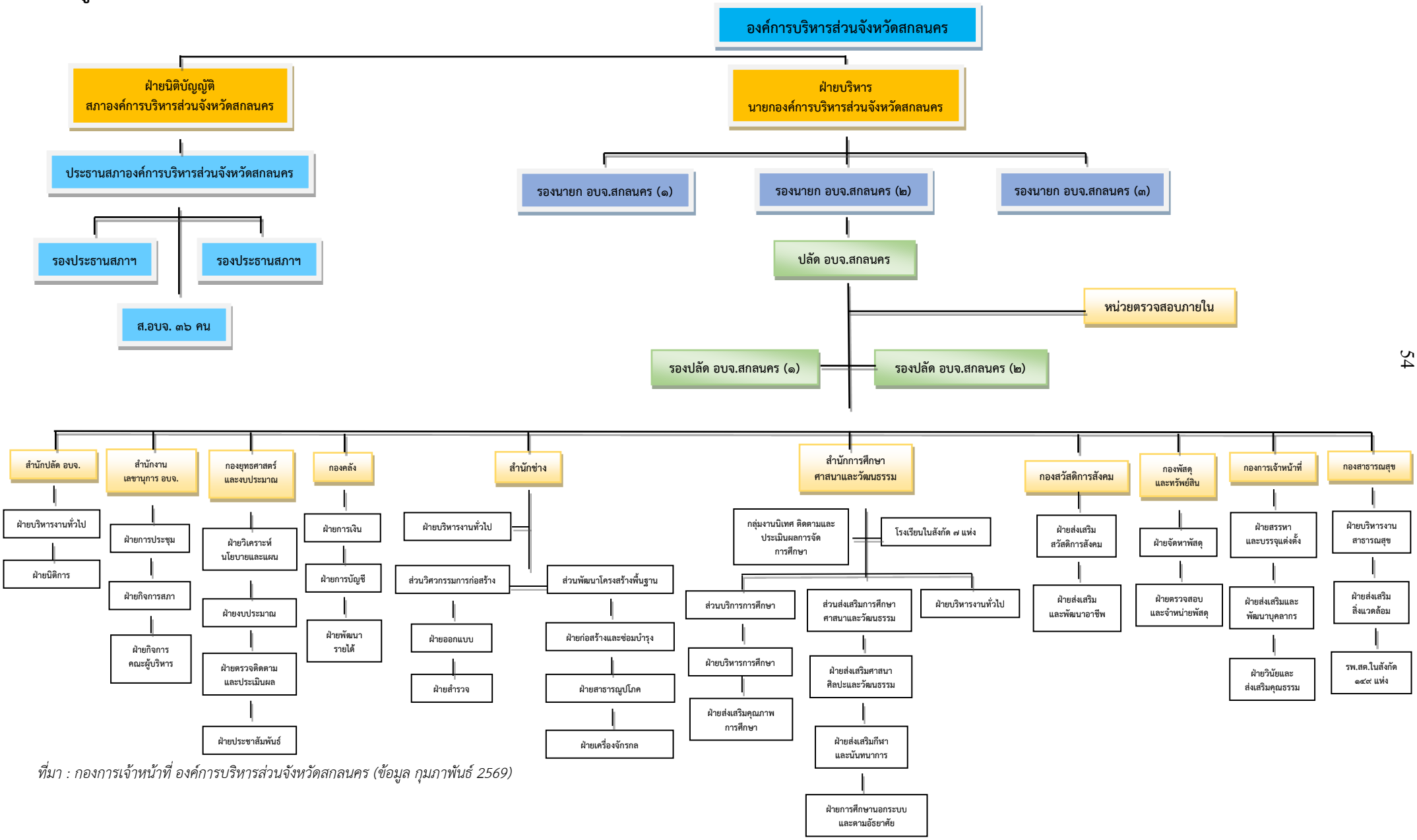

ที่มา : กองการเจ้าหน้าที่ องค์การบริหารส่วนจังหวัดสกลนคร (ข้อมูล กุมภาพันธ์ 2569)

แผนภูมิ : กรอบโครงสร้างส่วนราชการขององค์การบริหารส่วนจังหวัดสกลนคร

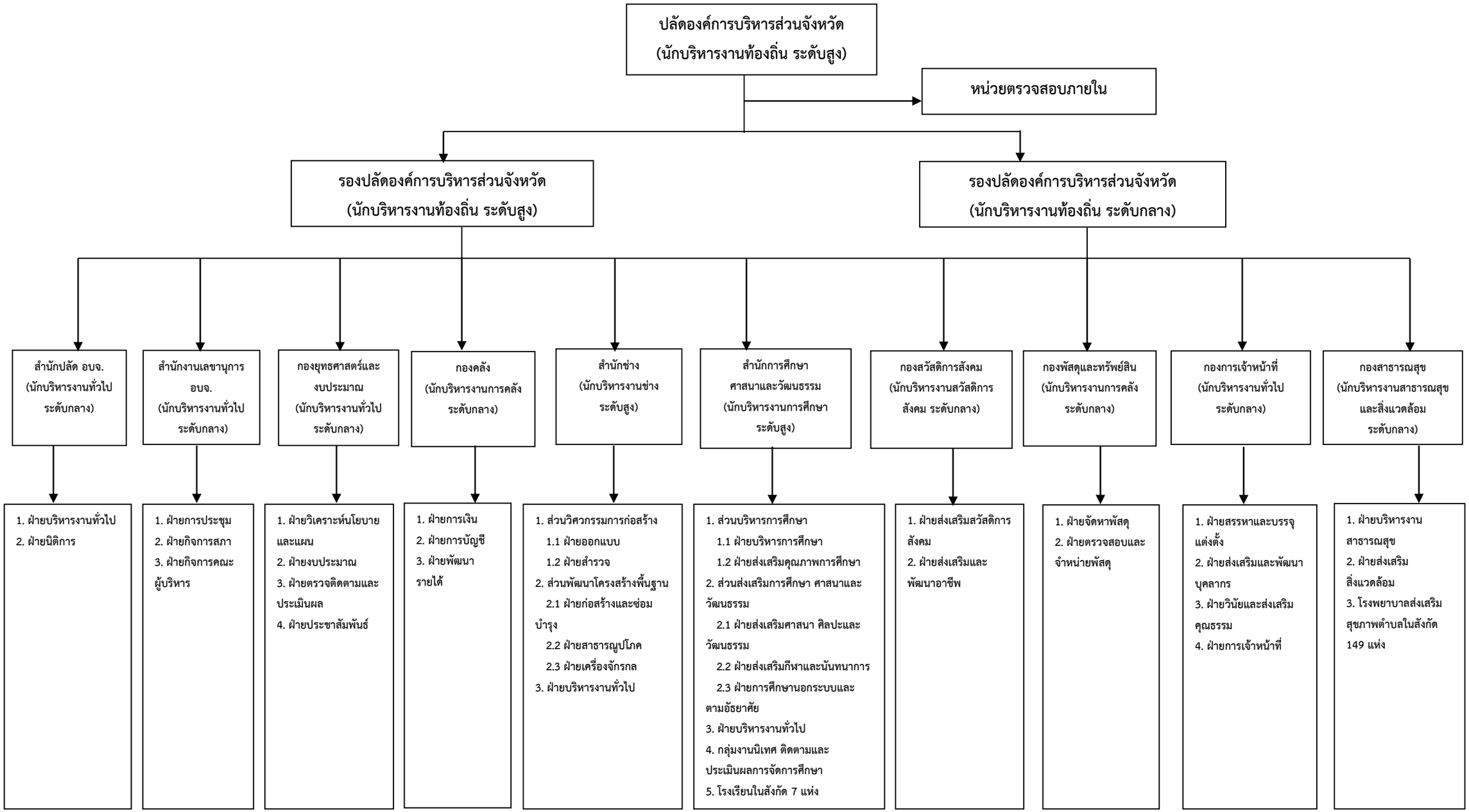

1.10.3 ข้อมูลรายรับและค่าใช้จ่ายขององค์การบริหารส่วนจังหวัดสกลนคร

ตาราง : รายรับองค์การบริหารส่วนจังหวัดสกลนคร

รายรับจริง	ปีงบประมาณ 2566 (บาท)	ปีงบประมาณ 2567 (บาท)	ปีงบประมาณ 2568 (บาท)
1. เงินรายได้องค์การบริหารส่วนจังหวัด	486,236,738.35	487,349,956.18	495,181,225.14
2. เงินอุดหนุนจากรัฐบาล	283,225,500.00	286,071,900.00	720,616,185.00
3. เงินสะสมเก็บฝากจังหวัด	29,185,065.21	13,211,714.56	40,009,737.18
4. เงินทุนสะสม	5,722,561.81	2,642,342.91	8,001,947.44
5. เงินฝาก กสอ.	3,242,785.02	1,761,561.94	5,334,631.62
6. เงินกู้ กสอ.	-	-	-
7. เงินกู้ธนาคารออมสิน	-	-	-
8. อื่น ๆ (เงินอุดหนุนเฉพาะกิจ)	319,242,870.00	368,546,750.74	36,993,263.00
รวม	**1,126,855,520.39**	**1,159,584,226.33**	**1,306.136,989.38**

ตาราง : ค่าใช้จ่ายองค์การบริหารส่วนจังหวัดสกลนคร

ค่าใช้จ่าย	ปีงบประมาณ 2566 (บาท)	ปีงบประมาณ 2567 (บาท)	ปีงบประมาณ 2568 (บาท)
1. เงินเดือน (ฝ่ายการเมือง)	11,910,067.75	12,303,937.00	10,426,367.63
2. เงินเดือน (ฝ่ายประจำ)	234,821,358.46	223,771,652.73	521,871,101.10
3. ค่าตอบแทน ใช้สอยวัสดุ	261,721,146.36	281,221,727.85	351,531,059.47
4. ค่าสาธารณูปโภค	12,170,109.05	11,121,628.67	10,381,009.42
5. เงินอุดหนุน	12,561,825.92	16,040,851.86	16,912,116.89
6. งบกลาง	40,982,221.77	50,299,738.00	65,784,786.82
7. รายจ่ายอื่น	-	485,000.00	2,204,990.57
8. ค่าครุภัณฑ์และสิ่งก่อสร้าง	157,145,097.00	160,561,700.66	183,339,662.00
9. จ่ายจากเงินกู้	-	-	-
10. จ่ายจากเงินอุดหนุนเฉพาะกิจ	319,242,870.00	368,546,750.74	36,993,263.00
รวม	**1,050,554,696.31**	**1,124,352,987.51**	**1,199,444,356.90**

ที่มา : กองคลัง องค์การบริหารส่วนจังหวัดสกลนคร (ข้อมูล ณ 30 กันยายน 2568)

ส่วนที่ 2

ยุทธศาสตร์การพัฒนา
ขององค์การบริหารส่วนจังหวัดสกลนคร

ส่วนที่ 2 ยุทธศาสตร์การพัฒนาองค์การบริหารส่วนจังหวัดสกลนคร

(1) ความสัมพันธ์ระหว่างแผนพัฒนาระดับมหภาค

1. แผนยุทธศาสตร์ชาติ 20 ปี (พ.ศ. 2561 – 2580)

วิสัยทัศน์ประเทศไทย

"ประเทศไทยมีความมั่นคง มั่งคั่ง ยั่งยืน เป็นประเทศพัฒนาแล้ว ด้วยการพัฒนาตามหลักปรัชญาของเศรษฐกิจพอเพียง" หรือเป็นคติพจน์ประจำชาติว่า "มั่นคง มั่งคั่ง ยั่งยืน"

ความมั่นคง หมายถึง การมีความมั่นคงปลอดภัยจากภัยและการเปลี่ยนแปลงทั้งภายในประเทศและภายนอกประเทศในทุกระดับ ทั้งระดับประเทศ สังคม ชุมชน ครัวเรือน และปัจเจกบุคคล และมีความมั่นคงในทุกมิติ ทั้งมิติทางการทหาร เศรษฐกิจ สังคม สิ่งแวดล้อม และการเมือง เช่น ประเทศมีความมั่นคงในเอกราชและอธิปไตย มีการปกครองระบบประชาธิปไตยที่มีพระมหากษัตริย์ทรงเป็นประมุข สถาบันชาติ ศาสนา พระมหากษัตริย์มีความเข้มแข็งเป็นศูนย์กลางและเป็นที่ยึดเหนี่ยวจิตใจของประชาชนมีระบบการเมืองที่มั่นคงเป็นกลไกที่นำไปสู่การบริหารประเทศที่ต่อเนื่องและโปร่งใสตามหลักธรรมาภิบาล สังคมมีความปรองดองและความสามัคคี สามารถผนึกกำลังเพื่อพัฒนาประเทศ ชุมชนมีความเข้มแข็ง ครอบครัวมีความอบอุ่น ประชาชนมีความมั่นคงในชีวิต มีงานและรายได้ที่มั่นคงพอเพียงกับการดำรงชีวิต มีการออมสำหรับวัยเกษียณ ความมั่นคงของอาหาร พลังงาน และน้ำ มีที่อยู่อาศัย และความปลอดภัยในชีวิตทรัพย์สิน

ความมั่งคั่ง หมายถึง ประเทศไทยมีการขยายตัวของเศรษฐกิจอย่างต่อเนื่องและมีความยั่งยืนจนเข้าสู่กลุ่มประเทศรายได้สูง ความเหลื่อมล้ำของการพัฒนาลดลง ประชากรมีความอยู่ดีมีสุขได้รับผลประโยชน์จากการพัฒนาอย่างเท่าเทียมกันมากขึ้น และมีการพัฒนาอย่างทั่วถึงทุกภาคส่วน มีคุณภาพชีวิตตามมาตรฐานขององค์การสหประชาชาติ ไม่มีประชาชนที่อยู่ในภาวะความยากจน เศรษฐกิจในประเทศมีความเข้มแข็ง ขณะเดียวกันต้องมีความสามารถในการแข่งขันกับประเทศต่าง ๆ ทั้งในตลาดโลกและตลาดภายในประเทศ เพื่อให้สามารถสร้างรายได้ทั้งจากภายในและภายนอกประเทศ ตลอดจนมีการสร้างฐานเศรษฐกิจและสังคมแห่ง อนาคตเพื่อให้สอดรับกับบริบทการพัฒนาที่เปลี่ยนแปลงไป และประเทศไทยมีบทบาทที่สำคัญในเวทีโลก และมี ความสัมพันธ์ทางเศรษฐกิจและการค้าอย่างแน่นแฟ้นกับประเทศในภูมิภาคเอเชีย เป็นจุดสำคัญของ การเชื่อมโยงในภูมิภาค ทั้งการคมนาคมขนส่ง การผลิต การค้า การลงทุน และการ ทำธุรกิจ เพื่อให้เป็นพลัง ในการพัฒนา นอกจากนี้ ยังมีความสมบูรณ์ในทุนที่จะสามารถสร้างการพัฒนาต่อเนื่องไปได้ ได้แก่ ทุนมนุษย์ ทุนทางปัญญา ทุนทางการเงิน ทุนที่เป็นเครื่องมือเครื่องจักร ทุนทางสังคม และทุนทรัพยากรธรรมชาติและ สิ่งแวดล้อม

ความยั่งยืน หมายถึง การพัฒนาที่สามารถสร้างความเจริญ รายได้ และคุณภาพชีวิตของประชาชน ให้เพิ่มขึ้นอย่างต่อเนื่อง ซึ่งเป็นการเจริญเติบโตของเศรษฐกิจที่อยู่บนหลักการใช้ การรักษาและการฟื้นฟูฐาน ทรัพยากรธรรมชาติอย่างยั่งยืน ไม่ใช้ทรัพยากรธรรมชาติจนเกินพอดี ไม่สร้างมลภาวะต่อสิ่งแวดล้อมจนเกินความสามารถในการรองรับและเยียวยาของระบบนิเวศ การผลิตและการบริโภคเป็นมิตรกับสิ่งแวดล้อม และสอดคล้องกับเป้าหมายการพัฒนาที่ยั่งยืน ทรัพยากรธรรมชาติมีความอุดมสมบูรณ์มากขึ้นและสิ่งแวดล้อมมีคุณภาพดีขึ้น คนมีความรับผิดชอบต่อสังคม มีความเอื้ออาทร เสียสละเพื่อผลประโยชน์ส่วนรวม รัฐบาล มีนโยบายที่มุ่งประโยชน์ส่วนรวมอย่างยั่งยืน และให้ความสำคัญกับการมีส่วนร่วมของประชาชน และทุกภาค ส่วนในสังคมยึดถือและปฏิบัติตามหลักปรัชญาของเศรษฐกิจพอเพียงเพื่อการพัฒนาอย่างสมดุล มีเสถียรภาพ และยั่งยืน

ยุทธศาสตร์ มียุทธศาสตร์ในการดำเนินการ 6 ยุทธศาสตร์ ดังนี้

ยุทธศาสตร์ที่ 1 : ยุทธศาสตร์ชาติด้านความมั่นคง

ยุทธศาสตร์ที่ 2 : ยุทธศาสตร์ชาติด้านการสร้างความสามารถในการแข่งขัน

ยุทธศาสตร์ที่ 3 : ยุทธศาสตร์ชาติด้านการพัฒนาและเสริมสร้างศักยภาพทรัพยากรมนุษย์

ยุทธศาสตร์ที่ 4 : ยุทธศาสตร์ชาติด้านการสร้างโอกาสและความเสมอภาคทางสังคม

ยุทธศาสตร์ที่ 5 : ยุทธศาสตร์ชาติด้านการสร้างการเติบโตบนคุณภาพชีวิตที่เป็นมิตรต่อสิ่งแวดล้อม

ยุทธศาสตร์ที่ 6 : ยุทธศาสตร์ชาติด้านการปรับสมดุลและพัฒนาระบบการบริหารจัดการภาครัฐ

QR CODE : ยุทธศาสตร์ชาติ 20 ปี
(พ.ศ. 2561 - 2580)

2. แผนพัฒนาเศรษฐกิจและสังคมแห่งชาติ ฉบับที่ 13 (พ.ศ. 2566 – 2570) ประกอบด้วย 13 หมุดหมาย ดังนี้

หมุดหมายที่ 1 : ไทยเป็นประเทศชั้นนำด้านสินค้าเกษตรและเกษตรแปรรูปมูลค่าสูง

หมุดหมายที่ 2 : ไทยเป็นจุดหมายของการท่องเที่ยวที่เน้นคุณภาพและความยั่งยืน

หมุดหมายที่ 3 : ไทยเป็นฐานการผลิตยานยนต์ไฟฟ้าที่สำคัญของโลก

หมุดหมายที่ 4 : ไทยเป็นศูนย์กลางทางการแพทย์และสุขภาพมูลค่าสูง

หมุดหมายที่ 5 : ไทยเป็นประตูการค้าการลงทุนและยุทธศาสตร์ทางโลจิสติกส์ที่สำคัญของภูมิภาค

หมุดหมายที่ 6 : ไทยเป็นศูนย์กลางอุตสาหกรรมอิเล็กทรอนิกส์อัจฉริยะและอุตสาหกรรมดิจิทัลของอาเซียน

หมุดหมายที่ 7 : ไทยมีวิสาหกิจขนาดกลางและขนาดย่อมที่เข้มแข็ง มีศักยภาพสูงและสามารถแข่งขันได้

หมุดหมายที่ 8 : ไทยมีพื้นที่และเมืองอัจฉริยะที่น่าอยู่ ปลอดภัย เติบโตได้อย่างยั่งยืน

หมุดหมายที่ 9 : ไทยมีความยากจนข้ามรุ่นลดลง และมีความคุ้มครองทางสังคมที่เพียงพอเหมาะสม

หมุดหมายที่ 10 : ไทยมีเศรษฐกิจหมุนเวียนและสังคมคาร์บอนต่ำ

หมุดหมายที่ 11 : ไทยสามารถลดความเสี่ยงและผลกระทบจากภัยธรรมชาติและการเปลี่ยนแปลงสภาพภูมิอากาศ

หมุดหมายที่ 12 : ไทยมีกำลังคนสมรรถนะสูง มุ่งเรียนรู้อย่างต่อเนื่อง ตอบโจทย์การพัฒนาแห่งอนาคต

หมุดหมายที่ 13 : ไทยมีภาครัฐที่ทันสมัย มีประสิทธิภาพ และตอบโจทย์ประชาชน

QR CODE : แผนพัฒนาเศรษฐกิจและสังคมแห่งชาติ
ฉบับที่ 13 (พ.ศ. 2561 - 2570)

3. เป้าหมายการพัฒนาที่ยั่งยืน (Sustainable Development Goals : SDGs)

การกำหนดเป้าหมายการพัฒนาที่ยั่งยืน (Sustainable Development Goals : SDGs) มีทั้งหมด 17 เป้าหมาย (Goals) ประกอบด้วย

<u>เป้าหมายที่ 1</u> : ขจัดความยากจนทกรูปแบบในทุกพื้นที่

<u>เป้าหมายที่ 2</u> : ยุติความหิวโหย บรรลุความมั่นคงทางอาหารและยกระดับโภชนาการและส่งเสริมเกษตรกรรมที่ยั่งยืน

<u>เป้าหมายที่ 3</u> **:** สร้างหลักประกันว่าคนมีชีวิตที่มีสุขภาพดีและส่งเสริมความเป็นอยู่ที่ดีสำหรับทุกคนในทุกวัย

<u>เป้าหมายที่ 4</u> : สร้างหลักประกันว่าทุกคนมีการศึกษาที่มีคุณภาพอย่างครอบคลุมและเท่าเทียม และสนับสนุนโอกาสในการเรียนรู้ตลอดชีวิต

<u>เป้าหมายที่ 5</u> : บรรลุความเท่าเทียมระหว่างเพศ และเสริมอำนาจให้แก่สตรีและเด็กหญิง

<u>เป้าหมายที่ 6</u> : สร้างหลักประกันว่าจะมีการจัดให้มีน้ำและสุขอนามัยสำหรับทุกคนและมีการบริหารจัดการที่ยั่งยืนสำหรับทุกคน

<u>เป้าหมายที่ 7</u> : สร้างหลักประกันให้ทุกคนสามารถเข้าถึงพลังงานสมัยใหม่ที่ยั่งยืนในราคาที่ย่อมเยา

<u>เป้าหมายที่ 8</u> : ส่งเสริมการเติบโตทางเศรษฐกิจที่ต่อเนื่อง ครอบคลุม และยั่งยืน การจ้างงานเต็มที่ มีผลิตภาพ และการมีงานที่เหมาะสมสำหรับทุกคน

<u>เป้าหมายที่ 9</u> : สร้างโครงสร้างพื้นฐานที่มีความทนทาน ส่งเสริมการพัฒนาอุตสาหกรรมที่ครอบคลุมและยั่งยืน และส่งเสริมนวัตกรรม

<u>เป้าหมายที่ 10</u> : ลดความไม่เสมอภาคภายในประเทศและระหว่างประเทศ

<u>เป้าหมายที่ 11</u> : ทำให้เมืองและการตั้งถิ่นฐานของมนุษย์มีความครอบคลุม ปลอดภัย มีภูมิต้านทานและยั่งยืน

<u>เป้าหมายที่ 12</u> : สร้างหลักประกันให้มีรูปแบบการผลิตและการบริโภคที่ยั่งยืน

<u>เป้าหมายที่ 13</u> : ปฏิบัติการอย่างเร่งด่วนเพื่อต่อสู้การเปลี่ยนแปลงสภาพภูมิอากาศและผลกระทบที่เกิดขึ้น

<u>เป้าหมายที่ 14</u> : อนุรักษ์และใช้ประโยชน์จากมหาสมุทร ทะเล และทรัพยากรทางทะเลอย่างยั่งยืนเพื่อการพัฒนาที่ยั่งยืน

<u>เป้าหมายที่ 15</u> : ปกป้อง ฟื้นฟู และสนับสนุนการใช้ระบบนิเวศบนบกอย่างยั่งยืน จัดการป่าไม้อย่างยั่งยืนต่อสู้การกลายสภาพเป็นทะเลทราย หยุดการเสื่อมโทรมของที่ดินและฟื้นสภาพดิน และหยุดยั้งการสูญเสียความหลากหลายทางชีวภาพ

<u>เป้าหมายที่ 16</u> : ส่งเสริมสังคมที่สงบสุขและครอบคลุมเพื่อการพัฒนาที่ยั่งยืน ให้ทุกคนเข้าถึงความยุติธรรม และสร้างสถาบันที่มีประสิทธิภาพ รับผิดชอบ และครอบคลุมในทุกระดับ

<u>เป้าหมายที่ 17</u> : เสริมความเข้มแข็งให้แก่กลไกการดำเนินงานและฟื้นฟูหุ้นส่วนความร่วมมือระดับโลกเพื่อการพัฒนาที่ยั่งยืน

QR CODE : เป้าหมายการพัฒนาที่ยั่งยืน (SDGs)

4. แผนพัฒนาภาค/แผนพัฒนากลุ่มจังหวัด/แผนพัฒนาจังหวัด

4.1 แผนพัฒนาภาค พ.ศ. 2566 – 2570 ภาคตะวันออกเฉียงเหนือ

4.1.1 เป้าหมายและแนวทางการ

1) บทบาทของภาค ภาคตะวันออกเฉียงเหนือเป็นฐานการผลิตการเกษตรทั้งข้าว อ้อยโรงงาน มันสำปะหลัง และเป็นแหล่งผลิตข้าวหอมมะลิที่ดีที่สุดของประเทศ รวมทั้งมีทำเลที่ตั้งที่มีศักยภาพเหมาะสม กับการเชื่อมโยงพื้นที่เศรษฐกิจหลักทั้งในประเทศและประเทศเพื่อนบ้าน มีทรัพยากรท่องเที่ยวที่หลากหลาย และมีสถาบันการศึกษาและสถาบันวิจัยที่มีความสามารถเฉพาะทางที่โดดเด่น แต่มีปัญหาพื้นฐานคือ คนมีปัญหาทั้งในด้านความยากจนและคุณภาพชีวิต ประสบอุทกภัยและภัยแล้งซ้ำซาก และดินคุณภาพต่ำ ดังนั้น การพัฒนาเศรษฐกิจและสังคมภาคตะวันออกเฉียงเหนือจำเป็นจะต้องแก้ไขปัญหาพื้นฐานโดยใช้ความรู้ เทคโนโลยี นวัตกรรม และความคิดสร้างสรรค์รวมทั้งการใช้ประโยชน์จากการเชื่อมโยงกับประเทศเพื่อนบ้าน ในการเสริมสร้างความเข้มแข็งเศรษฐกิจภายในภาคให้มีการเจริญเติบโตได้อย่างเต็มศักยภาพ

2) ทิศทางการพัฒนาภาค การพัฒนาภาคตะวันออกเฉียงเหนือกำหนดทิศทางการพัฒนาตามแนวคิดการเป็นฐานการผลิตของประเทศที่เป็นมิตรกับสิ่งแวดล้อม เป็นประตูเชื่อมโยงประเทศเพื่อนบ้านเพื่อสร้างโอกาสในการเพิ่มขีดความสามารถในการแข่งขันและยกระดับคุณภาพชีวิตประชาชน โดยกำหนด ทิศทางการพัฒนาภาคตะวันออกเฉียงเหนือ (Northeast Direction) ที่ให้ความสำคัญกับการพัฒนา 3G ได้แก่ (1) การเป็นฐานการผลิตของประเทศที่เป็นมิตรกับสิ่งแวดล้อม (Green) เน้นส่งเสริมเกษตรปลอดภัย เกษตร อินทรีย์ขับเคลื่อนการพัฒนาด้วยโมเดลเศรษฐกิจ BCG (เศรษฐกิจชีวภาพ เศรษฐกิจหมุนเวียน และเศรษฐกิจ สีเขียว หรือ Bio Circular Green Economy) และการบริหารจัดการน้ำอย่างยั่งยืน (2) การเป็นประตู เชื่อมโยงประเทศเพื่อนบ้าน (Gate) ใช้โอกาสจากการเชื่อมโยงเศรษฐกิจชายแดน ระเบียงเศรษฐกิจพิเศษ พัฒนาการค้า การลงทุน การท่องเที่ยว และโลจิสติกส์ และ (3) การเพิ่มขีดความสามารถในการแข่งขัน และ ยกระดับคุณภาพชีวิตประชาชน (Growth) ใช้องค์ความรู้ เทคโนโลยี นวัตกรรม และความคิดสร้างสรรค์ในการ พัฒนาพื้นที่ระเบียงเศรษฐกิจพิเศษภาคตะวันออกเฉียงเหนือ สนับสนุนการพัฒนาศูนย์กลางบริการทางการแพทย์ พัฒนาเศรษฐกิจฐานราก ท่องเที่ยวชุมชน และยกระดับคุณภาพชีวิตของคนทุกช่วงวัย

3) เป้าหมายการพัฒนาภาค พัฒนาภาคตะวันออกเฉียงเหนือให้เป็น **“ศูนย์กลางเศรษฐกิจของอนุภูมิภาคลุ่มแม่น้ำโขง”**

4.1.2 แนวทางการพัฒนา ดังนี้

1) พัฒนาภาคเกษตรด้วยเทคโนโลยีสมัยใหม่มุ่งสู่ฐานเศรษฐกิจชีวภาพที่มีมูลค่าสูง

2) บริหารจัดการน้ำให้เพียงพอเพื่อรองรับการพัฒนาเมืองและกิจกรรมทางเศรษฐกิจ

3) พัฒนาผลิตภัณฑ์พื้นถิ่นไปสู่มาตรฐานสากลเพื่อสร้างเศรษฐกิจในชุมชน

4) พัฒนาเมือง เขตพัฒนาเศรษฐกิจพิเศษชายแดนและเมืองชายแดน รวมทั้งพื้นที่ระเบียงเศรษฐกิจพิเศษภาคตะวันออกเฉียงเหนือ (NeEC-Bioeconomy) ให้เป็นพื้นที่เศรษฐกิจหลักของภาค

5) พัฒนาและส่งเสริมการท่องเที่ยวหลักและแหล่งท่องเที่ยวชุมชนให้ได้มาตรฐาน เพื่อสร้างรายได้ให้กับชุมชน

6) ยกระดับคุณภาพชีวิตของคนทุกช่วงวัยให้ได้มาตรฐานและแก้ปัญหาความยากจนให้กับผู้มีรายได้น้อยเพื่อลดความเหลื่อมล้ำทางสังคม

QR CODE : แผนพัฒนาภาคตะวันออกเฉียงเหนือฯ

4.2 แผนพัฒนากลุ่มจังหวัดภาคตะวันออกเฉียงเหนือตอนบน 2 (พ.ศ.2566 - 2570) ฉบับทบทวนประจำปีงบประมาณ พ.ศ. 2570

กลุ่มจังหวัดภาคตะวันออกเฉียงเหนือตอนบน 2 (สกลนคร นครพนม และมุกดาหาร) หรือที่เรียกว่า “กลุ่มจังหวัดสนุก” ได้มีการจัดทำแผนพัฒนากลุ่มจังหวัดภาคตะวันออกเฉียงเหนือตอนบน 2 (พ.ศ. 2566 - 2570) ฉบับทบทวน ประจำปีงบประมาณ พ.ศ. 2568 เพื่อให้สอดคล้องกับวัตถุประสงค์ และแนวทางการพัฒนาในอนาคตของกลุ่มจังหวัด เป้าหมายและแนวทางการพัฒนาภาค มุ่งเน้นประเด็นการเพิ่มขีดความสามารถในการแข่งขัน หรือความต้องการแก้ไขปัญหาที่เป็นประเด็นร่วมภายในพื้นที่กลุ่มจังหวัด โดยคำนึงถึงความต้องการของประชาชนในกลุ่มจังหวัด โดยมีความสอดคล้องกับยุทธศาสตร์ชาติแผนแม่บทภายใต้ยุทธศาสตร์ชาติ แผนพัฒนาเศรษฐกิจและสังคมแห่งชาติ นโยบายและแผนระดับชาติว่าด้วยความมั่นคงแห่งชาติ แผนพัฒนาประเทศด้านต่างๆ ที่เกี่ยวข้อง นโยบายของรัฐบาล นโยบายการพัฒนาเชิงพื้นที่และแผนพัฒนาจังหวัด ในพื้นที่กลุ่มจังหวัด รวมถึงถึงความพร้อมของภาครัฐ และภาคธุรกิจเอกชน

4.2.1 เป้าหมายการพัฒนากลุ่มจังหวัด

“เมืองน่าอยู่ น่าเที่ยว เกษตรมูลค่าสูง ประตูอนุภูมิภาคลุ่มน้ำโขง”

4.2.2 พันธกิจ ได้แก่

1) ส่งเสริมการท่องเที่ยวอัตลักษณ์พื้นถิ่นวิถีชีวิตลุ่มน้ำโขง

2) ส่งเสริมและพัฒนาสินค้าเกษตรมูลค่าสูงอย่างยั่งยืน

3) ส่งเสริมและพัฒนาการค้า การลงทุน เชื่อมโยงอนุภูมิภาคลุ่มน้ำโขง

4) สร้างเสริมการพัฒนาที่สมดุลด้านสังคม ความมั่นคง และสิ่งแวดล้อมบนพื้นฐานการพัฒนาที่ยั่งยืน

4.2.3 ตัวชี้วัดความสำเร็จตามเป้าหมายการพัฒนากลุ่มจังหวัด

1) รายได้จากการท่องเที่ยว เพิ่มขึ้นร้อยละ 5 จากปีที่ผ่านมา

2) พื้นที่ผลิตสินค้าเกษตรมูลค่าสูงเพิ่มขึ้นร้อยละ 3 จากปีที่ผ่านมา

3) มูลค่าการจำหน่ายสินค้าของกลุ่มจังหวัดฯ เพิ่มขึ้นร้อยละ 3 ต่อปี

4) ดัชนีการพัฒนาที่ยั่งยืน (SDGs) ของกลุ่มจังหวัดฯ เพิ่มขึ้นร้อยละ 3 จากค่ากลางของประเทศ (พ.ศ. 2563)

4.2.4 ประเด็นการพัฒนากลุ่มจังหวัด ประกอบด้วย 4 ประเด็นการพัฒนา ดังนี้

<u>ประเด็นการพัฒนาที่ 1</u> : ส่งเสริมการท่องเที่ยวอัตลักษณ์พื้นถิ่นวิถีชีวิตลุ่มน้ำโขง

<u>ประเด็นการพัฒนาที่ 2</u> : พัฒนาสินค้าเกษตรมูลค่าสูงอย่างยั่งยืน

<u>ประเด็นการพัฒนาที่ 3</u> : พัฒนาขีดความสามารถด้านการค้า การลงทุนและโลจิสติกส์ให้กับภาคธุรกิจในพื้นที่

<u>ประเด็นการพัฒนาที่ 4</u> : พัฒนาที่สมดุล ด้านสังคม ความมั่นคง และสิ่งแวดล้อมบนพื้นฐานการพัฒนาที่ยั่งยืน

QR CODE : แผนพัฒนากลุ่มจังหวัดภาคตะวันออกเฉียงเหนือตอนบน 2 (พ.ศ.2566 - 2570) ฉบับทบทวนประจำปีงบประมาณ พ.ศ. 2570

4.3 แผนพัฒนาจังหวัดสกลนคร 5 ปี (พ.ศ. 2566 – 2570) ฉบับทบทวน ประจำปีงบประมาณ พ.ศ. 2570

คณะกรรมการบริหารงานจังหวัดแบบบูรณาการ (ก.บ.จ.) ดำเนินการจัดทำแผนพัฒนาจังหวัดสกลนคร 5 ปี (พ.ศ. 2566 – 2570) ฉบับทบทวน ประจำปีงบประมาณ พ.ศ. 2570 เพื่อเป็นกรอบทิศทางการพัฒนาจังหวัดและแนวทางการแก้ไขปัญหาที่ครอบคลุมทุกมิติการพัฒนา ทั้งการพัฒนาด้านเศรษฐกิจ ด้านสังคมและคุณภาพชีวิต ด้านทรัพยากรธรรมชาติและสิ่งแวดล้อม และการพัฒนาด้านความมั่นคง ผ่านกระบวนการประชุมหารือร่วมกันกับทุกภาคส่วน ทั้งภาครัฐ ภาคเอกชน และภาคประชาสังคมในพื้นที่ ตามมาตรา 24 แห่งพระราชกฤษฎีกาว่าด้วยการบริหารงานเชิงพื้นที่แบบบูรณาการ พ.ศ. 2565 โดยกำหนดเป้าหมายการพัฒนาจังหวัด คือ “เป็นเมืองเกษตรมูลค่าสูง ศูนย์กลางการศึกษา เพิ่มมูลค่าการค้า การลงทุน และการท่องเที่ยว”

4.3.1 เป้าหมายการพัฒนาจังหวัด

“เป็นเมืองเกษตรมูลค่าสูง ศูนย์กลางการศึกษา เพิ่มมูลค่าการค้า การลงทุน และการท่องเที่ยว”

4.3.2 พันธกิจ

พันธกิจที่ 1 บริหารยุทธศาสตร์จังหวัดสกลนครสู่การพัฒนาอย่างยั่งยืนตามหลักปรัชญาของเศรษฐกิจพอเพียง

พันธกิจที่ 2 ประสานงานส่งเสริม สนับสนุน และเสริมสร้างความร่วมมือทุกภาคส่วนในจังหวัดสกลนครอย่างบูรณาการ สู่การพัฒนาอย่างยั่งยืน

พันธกิจที่ 3 กำกับตรวจสอบและควบคุมการบริหารราชการจังหวัดสกลนครตามหลักการบริหารกิจการบ้านเมืองที่ดี

4.3.3 เป้าหมายรวม

“เพิ่มมูลค่าผลิตภัณฑ์มวลรวม และรายได้ของประชาชน”

4.3.4 ตัวชี้วัดรวม

1) มูลค่าผลิตภัณฑ์มวลรวม จังหวัดสกลนคร (GPP) เพิ่มขึ้นร้อยละ 3 จากปีที่ผ่านมา

2) รายได้ต่อหัวต่อปีของประชากรเพิ่มขึ้นร้อยละ 3 จากปีที่ผ่านมา

4.3.5 ประเด็นการพัฒนาของจังหวัดสกลนคร

ประเด็นการพัฒนาที่	ประเด็นการพัฒนา
1	การพัฒนาการเกษตรและอุตสาหกรรมการเกษตรตามหลักปรัชญาของเศรษฐกิจพอเพียง
2	การพัฒนาการค้า การลงทุน และการท่องเที่ยว
3	การพัฒนาทรัพยากรมนุษย์เพื่อส่งเสริมคุณภาพชีวิตที่ดี
4	การพัฒนาทรัพยากรธรรมชาติและสิ่งแวดล้อมแบบบูรณาการอย่างสมดุลและยั่งยืน
5	การบริหารกิจการบ้านเมืองที่ดีตามหลักธรรมาภิบาลและความมั่นคง

QR CODE : แผนพัฒนาจังหวัดสกลนคร 5 ปี (พ.ศ. 2566 – 2570)

(2) ยุทธศาสตร์ขององค์กรปกครองส่วนท้องถิ่น

1. ยุทธศาสตร์การพัฒนาขององค์กรปกครองส่วนท้องถิ่นในเขตจังหวัดสกลนคร

วิสัยทัศน์

“สกลนครน่าอยู่ มุ่งสู่นวัตกรรม รองรับ AEC ส่งเสริมเศรษฐกิจพอเพียง”

พันธกิจ

1. จัดให้มีและบำรุงรักษาโครงสร้างพื้นฐานทางบก ทางน้ำ และไฟฟ้า
2. ส่งเสริมและพัฒนาคุณภาพชีวิต และพัฒนาการศึกษาของประชาชน
3. ส่งเสริมและเสริมสร้างการจัดระเบียบชุมชน สังคมและความสงบเรียบร้อย
4. ส่งเสริมและเสริมสร้างการค้า การลงทุน พาณิชยกรรม เกษตรกรรม
5. ส่งเสริมและสนับสนุนการท่องเที่ยว ประเพณี ศิลปะ วัฒนธรรมและภูมิปัญญาท้องถิ่น
6. ส่งเสริมและเสริมสร้างการบริหารจัดการทรัพยากรธรรมชาติและสิ่งแวดล้อม
7. พัฒนาท้องถิ่นร่วมกับองค์กรปกครองส่วนท้องถิ่น ภาครัฐ ภาคเอกชน และหน่วยงานอื่น
8. เสริมสร้างความรู้รักสามัคคี และเสริมสร้างความมั่นคงของชาติ

เป้าหมายการพัฒนา (เป้าประสงค์)

1. ประชาชนได้รับบริการสาธารณะด้านโครงสร้างพื้นฐาน อุปโภค และ บริโภคอย่างทั่วถึง
2. ประชาชนมีคุณภาพชีวิตที่ดีขึ้น
3. ชุมชนและสังคมมีความสงบเรียบร้อย
4. การค้า การลงทุน พาณิชยกรรม และ เกษตรกรรม ได้รับการส่งเสริมอย่างเป็นระบบ
5. ส่งเสริมการท่องเที่ยว เผยแพร่ประเพณี และ อนุรักษ์ศิลปวัฒนธรรมอย่างทั่วถึง
6. ทรัพยากรธรรมชาติและสิ่งแวดล้อมได้รับการอนุรักษ์และฟื้นฟูอย่างยั่งยืน ครอบคลุมทุกพื้นที่
7. ประชาชนได้รับบริการสาธารณะที่ได้มาตรฐานและมีคุณภาพอย่างทั่วถึง
8. ประชาชนรู้รักสามัคคี และประเทศชาติมั่นคง

ยุทธศาสตร์และกลยุทธ์ ประกอบด้วย 5 ยุทธศาสตร์ และ 20 กลยุทธ์ ดังนี้

ยุทธศาสตร์ที่ 1 การพัฒนาการเกษตรและอุตสาหกรรมการเกษตร ตามหลักปรัชญาเศรษฐกิจพอเพียง

กลยุทธ์ที่ 1 พัฒนากระบวนการผลิตสินค้าเกษตรให้ปลอดภัยและได้มาตรฐาน

กลยุทธ์ที่ 2 พัฒนาเกษตรกรและองค์กรให้มีความเข้มแข็ง

กลยุทธ์ที่ 3 พัฒนาเพิ่มมูลค่าสินค้าเพื่อสร้างความเข้มแข็งด้านการตลาดสินค้าเกษตรและเชื่อมโยงเครือข่าย

กลยุทธ์ที่ 4 พัฒนาจัดหาและพัฒนาแหล่งน้ำเพื่อการเกษตร

ยุทธศาสตร์ที่ 2 การพัฒนาการค้า การลงทุน และการท่องเที่ยว

กลยุทธ์ที่ 1 พัฒนาส่งเสริมและสืบสานวัฒนธรรม ประเพณี ภูมิปัญญาท้องถิ่น สู่เศรษฐกิจสร้างสรรค์

กลยุทธ์ที่ 2 พัฒนาส่งเสริมและสนับสนุนด้านการท่องเที่ยว

กลยุทธ์ที่ 3 พัฒนาสร้างความเข้มแข็งของชุมชนและส่งเสริมอาชีพ

กลยุทธ์ที่ 4 พัฒนาส่งเสริมและสนับสนุนด้านการท่องเที่ยวเชิงนวัตกรรม

ยุทธศาสตร์ที่ 3 การพัฒนาทรัพยากรมนุษย์เพื่อสร้างศักยภาพในการแข่งขัน

กลยุทธ์ที่ 1 พัฒนาส่งเสริมให้ชุมชนสามารถพึ่งตนเองได้

กลยุทธ์ที่ 2 พัฒนาจัดระบบการศึกษาให้ทั่วถึงอย่างมีคุณภาพ

กลยุทธ์ที่ 3 พัฒนาส่งเสริมและสนับสนุนการให้บริการสุขภาพอย่างทั่วถึงและมีมาตรฐาน

ยุทธศาสตร์ที่ 4 การพัฒนาทรัพยากรธรรมชาติและสิ่งแวดล้อม และพลังงานแบบบูรณาการอย่างสมดุลและยั่งยืน

กลยุทธ์ที่ 1 ส่งเสริมสนับสนุนสร้างจิตสำนึกและความตระหนัก การจัดการ การอนุรักษ์และฟื้นฟูแหล่งทรัพยากรธรรมชาติอย่างสมดุลและยั่งยืน

กลยุทธ์ที่ 2 ส่งเสริมสนับสนุนการจัดการสิ่งแวดล้อมที่ดี

กลยุทธ์ที่ 3 การสาธิตและส่งเสริมด้านพลังงาน และพลังงานทดแทน

ยุทธศาสตร์ที่ 5 การบริหารกิจการบ้านเมืองที่ดีตามหลักธรรมาภิบาลและความมั่นคง

กลยุทธ์ที่ 1 พัฒนาและปรับปรุงโครงสร้างพื้นฐาน

กลยุทธ์ที่ 2 พัฒนาป้องกันและบรรเทาสาธารณภัย รักษาความสงบเรียบร้อย

กลยุทธ์ที่ 3 พัฒนาองค์กรและบุคลากร

กลยุทธ์ที่ 4 พัฒนาส่งเสริมและสนับสนุนการพัฒนาการเมืองการปกครองในระบอบประชาธิปไตยอันมีพระมหากษัตริย์ทรงเป็นประมุข

กลยุทธ์ที่ 5 กำหนดหลักสูตรการศึกษาเกี่ยวกับระบอบประชาธิปไตยอันมีพระมหากษัตริย์ทรงเป็นประมุข ในสถานศึกษาและประชาชนทั่วไป

กลยุทธ์ที่ 6 เสริมสร้างความรู้รักสามัคคี และเสริมสร้างความมั่นคงของชาติ

2. ยุทธศาสตร์ไทยแลนด์ 4.0 (Thailand 4.0)

"Thailand 4.0 : สร้างความเข้มแข็งจากภายใน เชื่อมโยงเศรษฐกิจไทยสู่โลก"พลวัตการเปลี่ยนแปลงที่เกิดขึ้นในปัจจุบันซึ่งเป็นเรื่องที่ส่งผลกระทบเราอย่างหลีกเลี่ยงไม่ได้ มีอยู่ด้วยกัน 3 กระแสหลัก คือ

1) Globalization ที่ทั่วโลกกำลังเกิดการเปลี่ยนแปลงในสิ่งต่างๆเหล่านี้พร้อมกัน อาทิ

- กระแส Digitization ก่อให้เกิดการปรับเปลี่ยนพฤติกรรมของผู้คนและรูปแบบในการทำธุรกิจ
- กระแส Urbanization ที่มีการกระจายตัวไปโดยรอบทุกคนเริ่มมีชีวิตความเป็นอยู่แบบคนเมือง มีการกระจายตัวทางความเจริญไปสู่ภูมิภาคมากขึ้น
- กระแส Commonization ที่เป็นเรื่องที่ผู้คนในโลกได้รับผลกระทบร่วมกันอย่างถ้วนทั่วไม่ว่าจะเป็นเรื่องการเปลี่ยนแปลงทางสภาพภูมิอากาศ การก่อการร้าย โรคระบาด ที่สามารถแพร่ไปในทุกภูมิภาคของโลกอย่างหลีกเลี่ยงไม่ได้

2) Regionalization กระแสการรวมกลุ่มกันในภูมิภาค ไม่ว่าจะเป็นในเชิงของภูมิรัฐศาสตร์และภูมิเศรษฐศาสตร์ การรวมกลุ่มดังกล่าวทำให้มีอำนาจต่อรองของประเทศที่อยู่ในกลุ่มสมาชิกเป็นอย่างดี

3) Localization กระแสของการมีความเป็นท้องถิ่นและชุมชนอย่างเข้มข้น สกลนครเป็นตัวอย่างหนึ่งของการมี Locality ที่เข้มแข็ง เนื่องจากมีความเป็นเอกลักษณ์และอัตลักษณ์ที่ชัดเจน รวมถึงมีศิลปะและวัฒนธรรมที่สืบทอดและเชื่อมโยงคนในท้องถิ่นมายาวนาน

QR CODE : **ยุทธศาสตร์ไทยแลนด์ 4.0**

3. นโยบายของนายกองค์การบริหารส่วนจังหวัดกลนคร

คำแถลงนโยบายของ นางนฤมล สัพโส นายกองค์การบริหารส่วนจังหวัดสกลนคร แถลงต่อสภาองค์การบริหารส่วนจังหวัดสกลนคร เมื่อวันศุกร์ ที่ 14 มีนาคม 2568 ณ ห้องประชุมสภาองค์การบริหารส่วนจังหวัดสกลนคร ดังนี้

เรียน ท่านประธานสภาองค์การบริหารส่วนจังหวัดสกลนคร ท่านสมาชิกสภาองค์การบริหารส่วนจังหวัดสกลนคร ทุกท่าน

ดิฉัน นางนฤมล สัพโส นายกองค์การบริหารส่วนจังหวัดสกลนคร ขอแถลงนโยบายต่อสภาองค์การบริหารส่วนจังหวัดสกลนคร ก่อนเข้ารับหน้าที่ ตามพระราชบัญญัติองค์การบริหารส่วนจังหวัด พ.ศ. 2540 และที่แก้ไขเพิ่มเติมถึง (ฉบับที่ 5) พ.ศ. 2562 มาตรา 35/4 บัญญัติ ไว้ว่า

“ก่อนนายกองค์การบริหารส่วนจังหวัดเข้ารับหน้าที่ ให้ประธานสภาองค์การบริหารส่วนจังหวัดเรียกประชุมสภาองค์การบริหารส่วนจังหวัด เพื่อให้นายกองค์การบริหารส่วนจังหวัดแถลงนโยบายต่อสภาองค์การบริหารส่วนจังหวัด โดยไม่มีการลงมติ ทั้งนี้ ภายในสามสิบวันนับแต่วันประกาศผลการเลือกตั้งนายกองค์การบริหารส่วนจังหวัด”

ดิฉันในฐานะนายกองค์การบริหารส่วนจังหวัดสกลนคร จึงขอแถลงนโยบายการบริหารราชการขององค์การบริหารส่วนจังหวัดสกลนคร โดยมีนโยบายทั้ง 7 ด้าน ดังต่อไปนี้

ด้านที่ 1 นโยบายด้านการเมือง บริหารจัดการ และส่งเสริมการมีส่วนร่วมของประชาชน

1.1 สนับสนุนการปกครองในระบอบประชาธิปไตยอันมีพระมหากษัตริย์ทรงเป็นประมุข และดำเนินกิจกรรมด้านการเมืองและการบริหารด้วยระบบคุณธรรมเน้นความซื่อสัตย์สุจริต โปร่งใส

1.2 ปรับปรุงประสิทธิภาพการบริการประชาชน โดยการเพิ่มศักยภาพของบุคลากร และจัดให้มีเครื่องมือที่เหมาะสม ทันสมัย เพียงพอต่อการแก้ไขปัญหาและบริการประชาชนในพื้นที่ให้ได้รับความสะดวกรวดเร็วทันท่วงที

1.3 นำระบบเทคโนโลยีสารสนเทศที่ทันสมัย มาใช้ในการพัฒนาองค์กร เพื่อให้การบริการด้านข้อมูลข่าวสารและสารสนเทศแก่ประชาชน โดยผ่านสื่อโซเชียลมีเดีย (Social Media) ระบบอินเทอร์เน็ตมีประสิทธิภาพ

1.4 สนับสนุนความร่วมมือ การบูรณาการพัฒนาจังหวัด ระหว่างองค์กรปกครองส่วนท้องถิ่น ส่วนราชการที่เกี่ยวข้อง และภาคประชาชน

1.5 ส่งเสริมและสนับสนุนการจัดทำและประสานแผนพัฒนาองค์การบริหารส่วนจังหวัดและแผนพัฒนาจังหวัดสกลนคร เพื่อให้ระบบแผนพัฒนาเกิดผลเป็นรูปธรรม

ด้านที่ 2 นโยบายด้านการพัฒนาโครงสร้างพื้นฐานและสาธารณูปโภค

2.1 ปรับปรุง ซ่อมแซม ก่อสร้างถนน ก่อสร้างสะพานข้ามลำน้ำ ที่เชื่อมโยงระหว่างองค์กรปกครองส่วนท้องถิ่นอื่นในเขตจังหวัดสกลนคร ให้ได้มาตรฐาน รวมทั้ง การติดตั้งเครื่องหมายจราจร สัญญาณไฟ เพื่อประโยชน์ในการสัญจรและการขนส่งสินค้าเพื่อการอุปโภค บริโภคและการเกษตร ให้สอดคล้องกับความต้องการของประชาชนในพื้นที่

2.2 พัฒนาแหล่งน้ำเพื่อการอุปโภคบริโภค และแหล่งน้ำเพื่อการเกษตร การเลี้ยงสัตว์ตามอำนาจหน้าที่ โดยการขุดลอกแหล่งน้ำธรรมชาติ รวมถึงการพัฒนาแหล่งน้ำ การจัดหา การปรับปรุงเพื่อสนับสนุนด้านสาธารณูปโภคให้แก่องค์กรปกครองส่วนท้องถิ่นในจังหวัดสกลนคร

2.3 ติดตั้งระบบไฟฟ้าสาธารณะ ไฟส่องสว่างถนน และกล้องวงจรปิด CCTV ในเขตชุมชนและจุดอันตราย เพื่อการลดอุบัติเหตุและเพิ่มความปลอดภัยแก่ชีวิตและทรัพย์สินของประชาชน

2.4 ส่งเสริมและสนับสนุนการให้บริการด้านเทคโนโลยี สารสนเทศและการสื่อสาร

2.5 ทำนุบำรุงและก่อสร้างสาธารณูปโภคต่าง ๆ เช่น ระบบการประปา และ ระบบการส่งน้ำ ร่วมกับองค์กรปกครองส่วนท้องถิ่น เพื่ออำนวยประโยชน์แก่ประชาชนอย่างทั่วถึง โดยการสนับสนุนการบริหารจัดการน้ำเพื่ออุปโภค บริโภคแก่ประชาชน

ด้านที่ 3 นโยบายด้านการพัฒนาคุณภาพชีวิต และสาธารณสุข

3.1 ส่งเสริมสุขภาพผู้สูงอายุ ผ่านกิจกรรมออกกำลังกายและการคัดกรองโรค

3.2 พัฒนาโรงพยาบาลส่งเสริมสุขภาพตำบล พัฒนาระบบเทคโนโลยีเพื่อสนับสนุนงานด้านสุขภาพ เพิ่มเครื่องมือแพทย์ที่ทันสมัย และพัฒนาระบบแพทย์ทางไกล

3.3 สนับสนุนการสังคมสงเคราะห์ รวมทั้งพัฒนาคุณภาพชีวิตผู้ด้อยโอกาส ผู้พิการ สตรีและเด็ก

3.4 พัฒนาบุคลากรด้านสาธารณสุข และอาสาสมัครสาธารณสุขประจำหมู่บ้าน (อสม.) เพื่อให้การพัฒนางานด้านสาธารณสุขมูลฐานมีประสิทธิภาพ

3.5 พัฒนาขีดความสามารถของบุคลากร ในการป้องกันและบรรเทาสาธารณภัย ให้มีความสามารถในการปฏิบัติงานด้านป้องกันและบรรเทาสาธารณภัย จัดหาเครื่องมือเครื่องใช้ที่ทันสมัยและมีประสิทธิภาพ

3.6 สนับสนุนส่วนราชการ หน่วยงาน องค์กรต่าง ๆ ป้องกันและปราบปรามยาเสพติด และการบำบัดรักษาและฟื้นฟูผู้ติดยาเสพติดในพื้นที่

ด้านที่ 4 นโยบายด้านส่งเสริมการท่องเที่ยว

4.1 พัฒนาแหล่งท่องเที่ยวและสิ่งอำนวยความสะดวก สร้างแรงจูงใจให้แก่นักท่องเที่ยว ทั้งในและต่างประเทศ ได้เข้ามาท่องเที่ยวพักผ่อน พักค้างคืนในจังหวัดสกลนคร มากขึ้น

4.2 สนับสนุนการสร้างเส้นทางการท่องเที่ยว เพื่อเชื่อมโยงการท่องเที่ยวหลากหลาย แนว เช่น สายมูเตลู ธรรมชาติ วัฒนธรรม อาหารท้องถิ่น และกิจกรรมในพื้นที่

4.3 ส่งเสริมการเรียนรู้เกี่ยวกับวัฒนธรรมท้องถิ่นและประวัติศาสตร์

4.4 ส่งเสริมสินค้าท้องถิ่น เพื่อยกระดับราคาสินค้าพื้นบ้าน เช่น ผ้าคราม สมุนไพร

4.5 ส่งเสริมรูปแบบการท่องเที่ยวที่เป็นมิตรต่อสิ่งแวดล้อม และการท่องเที่ยวเชิงวัฒนธรรม

4.6 ส่งเสริมซอฟต์พาวเวอร์ (Soft Power) ในระดับจังหวัดเพื่อพัฒนาสู่ระดับ ประเทศ

ด้านที่ 5 นโยบายด้านส่งเสริมอาชีพ เกษตรกรรม

5.1 สนับสนุนการปลูกพืชสมุนไพร เพื่อแปรรูปเป็นผลิตภัณฑ์สมุนไพรที่มีมูลค่าเพิ่มและประสานส่งต่อวัตถุดิบสมุนไพรสู่ตลาด

5.2 สนับสนุนส่งเสริมในการจัดการ ก่อสร้างแหล่งน้ำเพื่อการเกษตร เช่น ขุดลอกคูคลอง หนอง บึง และแม่น้ำต่าง ๆ การก่อสร้างฝายน้ำล้น แก้มลิง ขุดสระเก็บน้ำ ตลอดทั้ง การเจาะบาดาลพร้อมติดตั้งระบบสูบน้ำพลังงานแสงอาทิตย์ เพื่อแก้ปัญหาภัยแล้งให้เกษตรกร

5.3 ส่งเสริมอุตสาหกรรมสีเขียวในภาคเกษตร โดยจัดอบรมเกษตรกรและผู้ประกอบการ เพื่อเข้าสู่มาตรฐานสากล

5.4 สนับสนุนเกษตรกร ให้มีรายได้เพิ่มขึ้น ด้วยเทคโนโลยีการเกษตร เพื่อลดต้นทุนการผลิต พัฒนาการผลิต และการแปรรูปผลิตภัณฑ์การเกษตร ตลอดจนสนับสนุนอาชีพด้านการประมง การปศุสัตว์และอาชีพอื่น ๆ

5.5 สนับสนุนภารกิจของกลุ่มวิสาหกิจชุมชน และชุมชนให้มีศักยภาพในการใช้ทรัพยากรและภูมิปัญญาท้องถิ่น เพื่อสร้างผลิตภัณฑ์หรือสินค้ามีมาตรฐาน เพื่อตอบสนองนโยบายหนึ่งตำบลหนึ่งผลิตภัณฑ์ (OTOP)

ด้านที่ 6 นโยบายด้านการศึกษา ศาสนาและวัฒนธรรม

6.1 ปรับปรุงหลักสูตรการเรียนการสอน เพื่อเพิ่มศักยภาพด้านการสื่อสารภาษาอังกฤษ โดยเพิ่มครูสอนภาษาอังกฤษในโรงเรียนสังกัดองค์การบริหารส่วนจังหวัดสกลนคร

6.2 ส่งเสริมการใช้เทคโนโลยีและทักษะดิจิทัล ในการเรียนการสอนในโรงเรียนสังกัดองค์การบริหารส่วนจังหวัดสกลนคร

6.3 พัฒนาทักษะเฉพาะทางให้นักเรียน ในโรงเรียนสังกัดองค์การบริหารส่วนจังหวัดสกลนคร เพื่อให้มีทักษะเฉพาะทางในด้านหนึ่ง ๆ สอดคล้องกับความต้องการของตลาดแรงงาน

6.4 ส่งเสริมสนับสนุนให้หน่วยงานในองค์กร ได้มีการพัฒนาองค์ความรู้ ศักยภาพแก่บุคลากร ทั้งบุคลากรทางด้านการศึกษา ด้านศาสนา ด้านศิลปวัฒนธรรม และด้านภูมิปัญญาท้องถิ่นอย่างทั่วถึงและมีประสิทธิภาพ

6.5 ส่งเสริมการจัดกิจกรรมเกี่ยวกับวัฒนธรรมและประเพณีของท้องถิ่น เผยแพร่อัตลักษณ์ และเอกลักษณ์ ของจังหวัดสกลนคร

6.6 พัฒนาและส่งเสริมการกีฬา ของนักเรียนในโรงเรียนสังกัดองค์การบริหารส่วนจังหวัด และกีฬาประชาชนในจังหวัดสกลนคร ให้มีการจัดแข่งขันกีฬาประเภทต่าง ๆ เพื่อพัฒนาการกีฬาสู่ความเป็นเลิศ ในระดับชาติ

6.7 พัฒนาโรงเรียนในสังกัดองค์การบริหารส่วนจังหวัดสกลนคร ให้สะอาดและปลอดภัย

ด้านที่ 7 นโยบายด้านทรัพยากรธรรมชาติและสิ่งแวดล้อม

7.1 ฟื้นฟูทรัพยากรธรรมชาติและสิ่งแวดล้อมที่เสื่อมโทรมให้กลับคืนสู่สภาพที่พึงประสงค์

7.2 พัฒนาสวนสาธารณะที่อยู่ในความรับผิดชอบขององค์การบริหารส่วนจังหวัดสกลนครให้เป็นสถานที่พักผ่อนและการออกกำลังกายเพื่อสุขภาพที่ดีของประชาชน

7.3 สนับสนุนกิจกรรมจิตอาสา ร่วมปลูกป่า ดูแลรักษาทรัพยากรธรรมชาติ

7.4 ส่งเสริมสนับสนุนให้เกิดการมีส่วนร่วม ระหว่างองค์กรปกครองส่วนท้องถิ่น ส่วนราชการ และประชาชน ในการพัฒนาการอนุรักษ์ทรัพยากรธรรมชาติและสิ่งแวดล้อมของจังหวัด

ท่านประธานสภาองค์การบริหารส่วนจังหวัดสกลนคร ท่านสมาชิกสภาองค์การบริหารส่วนจังหวัดสกลนคร ทุกท่าน

นโยบายทั้งหมดที่นำเสนอมานี้ ดิฉันในฐานะนายกองค์การบริหารส่วนจังหวัดสกลนคร ขอให้คำมั่นต่อสภาองค์การบริหารส่วนจังหวัดสกลนครอันทรงเกียรติ ว่า เราจะมุ่งมั่น บริหารงาน ด้วยความซื่อสัตย์สุจริต มีประสิทธิภาพ ภายใต้หลักธรรมาภิบาล เพื่อให้เกิดผลสำเร็จ

ดิฉัน หวังเป็นอย่างยิ่งว่าจะได้รับความร่วมมือ จากสภาองค์การบริหารส่วนจังหวัดสกลนคร เพื่อขับเคลื่อนแผนงาน โครงการต่าง ๆ ไปสู่พี่น้องประชาชนชาวจังหวัดสกลนคร เราจะร่วมกันทำงาน ร่วมกันปฏิบัติตามกฎหมาย ระเบียบต่าง ๆ เพื่อพี่น้องประชาชนให้ได้รับประโยชน์สูงสุด ด้วยความมุ่งมั่น และตั้งใจ

4. ยุทธศาสตร์การพัฒนาขององค์การบริหารส่วนจังหวัดสกลนคร (พ.ศ. 2566 – 2570)

4.1 วิสัยทัศน์

"สกลนครน่าอยู่ มุ่งสู่นวัตกรรม รองรับประชาคมอาเซียน ส่งเสริมเศรษฐกิจพอเพียง"

4.2 พันธกิจ

1) จัดให้มีและบำรุงรักษาโครงสร้างพื้นฐานทางบก ทางน้ำ และไฟฟ้า
2) ส่งเสริมและพัฒนาคุณภาพชีวิต และพัฒนาการศึกษาของประชาชน
3) ส่งเสริมและเสริมสร้างการจัดระเบียบชุมชน สังคมและความสงบเรียบร้อย
4) ส่งเสริมและเสริมสร้างการค้า การลงทุน พาณิชยกรรม เกษตรกรรม
5) ส่งเสริมและสนับสนุนการท่องเที่ยว ประเพณี ศิลปะ วัฒนธรรมและภูมิปัญญาท้องถิ่น
6) ส่งเสริมและเสริมสร้างการบริหารจัดการทรัพยากรธรรมชาติและสิ่งแวดล้อม
7) พัฒนาท้องถิ่นร่วมกับองค์กรปกครองส่วนท้องถิ่น ภาครัฐ ภาคเอกชน และหน่วยงานอื่น
8) เสริมสร้างความรู้รักสามัคคี และเสริมสร้างความมั่นคงของชาติ

4.3 ยุทธศาสตร์

<u>ยุทธศาสตร์ที่ 1</u> : ยุทธศาสตร์การพัฒนาการเกษตรและอุตสาหกรรมการเกษตร ตามหลักปรัชญาเศรษฐกิจพอเพียง

<u>ยุทธศาสตร์ที่ 2</u> : ยุทธศาสตร์การพัฒนาการค้า การลงทุน และการท่องเที่ยว

<u>ยุทธศาสตร์ที่ 3</u> : ยุทธศาสตร์การพัฒนาทรัพยากรมนุษย์เพื่อสร้างศักยภาพในการแข่งขัน

<u>ยุทธศาสตร์ที่ 4</u> : การพัฒนาทรัพยากรธรรมชาติและสิ่งแวดล้อม และพลังงานแบบบูรณาการอย่างสมดุลและยั่งยืน

<u>ยุทธศาสตร์ที่ 5</u> : ยุทธศาสตร์การบริหารกิจการบ้านเมืองที่ดีตามหลักธรรมาภิบาลและความมั่นคง

4.4 เป้าประสงค์

1) ประชาชนได้รับบริการสาธารณะด้านโครงสร้างพื้นฐาน อุปโภค และ บริโภคอย่างทั่วถึง
2) ประชาชนมีคุณภาพชีวิตที่ดีขึ้น
3) ชุมชนและสังคมมีความสงบเรียบร้อย
4) การค้า การลงทุน พาณิชยกรรม และ เกษตรกรรม ได้รับการส่งเสริมอย่างเป็นระบบ
5) ส่งเสริมการท่องเที่ยว เผยแพร่ประเพณี และ อนุรักษ์ศิลปวัฒนธรรมอย่างทั่วถึง
6) ทรัพยากรธรรมชาติและสิ่งแวดล้อมได้รับการอนุรักษ์และฟื้นฟูอย่างยั่งยืน ครอบคลุมทุกพื้นที่
7) ประชาชนได้รับบริการสาธารณะที่ได้มาตรฐานและมีคุณภาพอย่างทั่วถึง
8) ประชาชนรู้รักสามัคคี และประเทศชาติมั่นคง

4.5 จุดยืนทางยุทธศาสตร์

1) การพัฒนาการเกษตรและอุตสาหกรรมการเกษตร ตามหลักปรัชญาเศรษฐกิจพอเพียง
2) การพัฒนาการค้า การลงทุน และการท่องเที่ยว
3) การพัฒนาทรัพยากรมนุษย์เพื่อสร้างศักยภาพในการแข่งขัน
4) การพัฒนาทรัพยากรธรรมชาติและสิ่งแวดล้อม และพลังงานแบบบูรณาการอย่างสมดุลและยั่งยืน
5) การบริหารกิจการบ้านเมืองที่ดีตามหลักธรรมาภิบาลและความมั่นคง

ตัวชี้วัด ค่าเป้าหมาย และ กลยุทธ์

ประเด็นยุทธศาสตร์ที่ 1

การพัฒนาการเกษตรและอุตสาหกรรมการเกษตรตามหลักปรัชญาเศรษฐกิจพอเพียง

เป้าประสงค์เชิงยุทธศาสตร์	ตัวชี้วัด	ข้อมูลฐาน (จำนวนโครงการปี 2565)	ค่าเป้าหมาย (ร้อยละ)					กลยุทธ์	หน่วยงานรับผิดชอบหลัก
			2566	2567	2568	2569	2570		
1.1 ประชาชนมีคุณภาพชีวิตที่ดีขึ้น	1.1.1 ร้อยละของจำนวนโครงการที่เกษตรกรได้รับการส่งเสริมตามแนวทางปรัชญาเศรษฐกิจพอเพียงเพิ่มขึ้น (จำนวนโครงการ)	2 โครงการ	100	100	100	100	100	1.1.1.1 พัฒนากระบวนการผลิตสินค้าเกษตรให้ปลอดภัยและได้มาตรฐาน	- สำนักปลัดฯ
1.2 การค้า การลงทุน พาณิชยกรรม และเกษตรกรรมได้รับการส่งเสริมอย่างเป็นระบบ	1.2.1 ร้อยละของจำนวนโครงการที่ผลิตภัณฑ์ของเกษตรกรได้รับการพัฒนาและมีรายได้เพิ่มขึ้น (จำนวนโครงการ)	2 โครงการ	100	100	100	100	100	1.2.1.1 พัฒนาเกษตรกรและองค์กรให้มีความเข้มแข็ง	- สำนักปลัดฯ - กองสวัสดิการสังคม
	1.2.2 ร้อยละของจำนวนโครงการที่สินค้าหรือบริการได้รับการพัฒนายกระดับคุณภาพเพิ่มขึ้น (จำนวนโครงการ)	1 โครงการ	100	100	100	100	100	1.2.2.1 พัฒนาเพิ่มมูลค่าสินค้าเพื่อสร้างความเข้มแข็งด้านการตลาดสินค้าเกษตรและเชื่อมโยงเครือข่าย	- กองสวัสดิการสังคม
	1.2.3 ร้อยละของจำนวนโครงการที่แหล่งน้ำเพื่อการเกษตรได้รับการพัฒนาเพิ่มขึ้น (จำนวนโครงการ)	16 โครงการ	60	60	60	60	60	1.2.3.1 พัฒนาจัดหาและพัฒนาแหล่งน้ำเพื่อการเกษตร	- สำนักช่าง

ประเด็นยุทธศาสตร์ที่ 2
การพัฒนาการค้าการลงทุน และการท่องเที่ยว

เป้าประสงค์เชิงยุทธศาสตร์	ตัวชี้วัด	ข้อมูลฐาน (จำนวนโครงการปี 2565)	ค่าเป้าหมาย (ร้อยละ)					กลยุทธ์	หน่วยงานรับผิดชอบหลัก
			2566	2567	2568	2569	2570		
2.1 การค้า การลงทุน พาณิชยกรรม และ เกษตรกรรม ได้รับการส่งเสริมอย่างเป็นระบบ	2.1.1 ร้อยละของจำนวนโครงการที่อุดหนุนงบประมาณส่งเสริมสืบสานวัฒนธรรม ประเพณี และภูมิปัญญาท้องถิ่นเพิ่มขึ้น (จำนวนโครงการ)	5 โครงการ	80	80	80	80	80	2.1.1.1 พัฒนาส่งเสริมและสืบสานวัฒนธรรม ประเพณี ภูมิปัญญาท้องถิ่น สู่เศรษฐกิจสร้างสรรค์	- สำนักการศึกษาฯ
2.2 ส่งเสริมการท่องเที่ยว เผยแพร่ ประเพณี และอนุรักษ์ศิลปวัฒนธรรมอย่างทั่วถึง	2.2.1 ร้อยละของจำนวนโครงการที่ประเพณีวัฒนธรรมที่ดีงามและได้รับการสืบทอดให้คงอยู่สืบไปเพิ่มขึ้น (จำนวนโครงการ)	1 โครงการ	100	100	100	100	100		- สำนักการศึกษาฯ
	2.2.2 ร้อยละของจำนวนโครงการที่แหล่งท่องเที่ยวได้รับการอนุรักษ์ ฟื้นฟู ส่งเสริม และประชาสัมพันธ์เพิ่มขึ้น (จำนวนโครงการ)	8 โครงการ	100	100	100	100	100	2.2.2.1 พัฒนาส่งเสริมและสนับสนุนด้านการท่องเที่ยว	- สำนักการศึกษาฯ - กองสวัสดิการสังคม

เป้าประสงค์เชิงยุทธศาสตร์	ตัวชี้วัด	ข้อมูลฐาน (จำนวนโครงการปี 2565)	ค่าเป้าหมาย (ร้อยละ)					กลยุทธ์	หน่วยงานรับผิดชอบหลัก
			2566	2567	2568	2569	2570		
	2.2.3 ร้อยละของจำนวนโครงการที่การพัฒนาและส่งเสริมแหล่งท่องเที่ยวแห่งใหม่เพิ่มขึ้น (จำนวโครงการ)	4 โครงการ	50	50	50	50	50	2.2.2.1 พัฒนาส่งเสริมและสนับสนุนด้านการท่องเที่ยว	- สำนักการศึกษาฯ - สำนักช่าง
	2.2.4 ร้อยละของจำนวนโครงการที่รายได้จากการจำหน่ายสินค้าของผู้เข้าร่วมกิจกรรมเพิ่มขึ้น (จำนวโครงการ)	1 โครงการ	100	100	100	100	100	2.2.4.1 พัฒนาสร้างความเข้มแข็งของชุมชนและส่งเสริมอาชีพ	- กองสวัสดิการสังคม
	2.2.5 ร้อยละของจำนวนโครงการที่ส่งเสริมและสนับสนุนตามแนวทางเศรษฐกิจพอเพียงเพิ่มขึ้น (จำนวโครงการ)	1 โครงการ	100	100	100	100	100	2.2.5 ร้อยละของจำนวนโครงการที่ส่งเสริมและสนับสนุนตามแนวทางเศรษฐกิจพอเพียงเพิ่มขึ้น (จำนวนโครงการ)	1 โครงการ

ประเด็นยุทธศาสตร์ที่ 3
การพัฒนาทรัพยากรมนุษย์เพื่อสร้างศักยภาพในการแข่งขัน

เป้าประสงค์เชิงยุทธศาสตร์	ตัวชี้วัด	ข้อมูลฐาน (จำนวนโครงการปี 2565)	ค่าเป้าหมาย (ร้อยละ)					กลยุทธ์	หน่วยงานรับผิดชอบหลัก
			2566	2567	2568	2569	2570		
3.1 ประชาชนมีคุณภาพชีวิตที่ดีขึ้น	3.1.1 ร้อยละของจำนวนโครงการที่ประชาชนได้รับการส่งเสริมคุณภาพชีวิตเพิ่มขึ้น (จำนวนโครงการ)	80 โครงการ	15	15	15	15	15	3.1.1.1. พัฒนาส่งเสริมให้ชุมชนสามารถพึ่งตนเองได้	- สำนักการศึกษาฯ - สำนักงานเลขานุการฯ - กองสวัสดิการสังคม - กองสาธารณสุข
	3.1.2 ร้อยละของจำนวนโครงการที่อุดหนุนงบประมาณเพื่อส่งเสริมให้ความรู้และการศึกษาเพิ่มขึ้น (จำนวนโครงการ)	12 โครงการ	30	30	30	30	30	3.1.2.1 พัฒนาจัดระบบการศึกษาให้ทั่วถึงอย่างมีคุณภาพ	- สำนักการศึกษาฯ
	3.1.3 ร้องละของจำนวนโครงการที่ประชาชนได้รับการบริการด้านการศึกษาอย่างทั่วถึงและเท่าเทียมกัน โดยจบการศึกษาไม่ต่ำกว่าภาคบังคับ (มัธยมศึกษาปีที่ 3) (จำนวนโครงการ)	49 โครงการ	5	5	5	5	5		- สำนักการศึกษาฯ
	3.1.4 ร้อยละของจำนวนโครงการที่ประชาชนมีสุขภาพดีขึ้น (จำนวนโครงการ)	7 โครงการ	5	5	5	5	5	3.1.4.1 พัฒนาส่งเสริมและสนับสนุนการให้บริการสุขภาพอย่างทั่วถึงและมีมาตรฐาน	- กองสาธารณสุข

ประเด็นยุทธศาสตร์ที่ 4
การพัฒนาทรัพยากรธรรมชาติและสิ่งแวดล้อม และพลังงานแบบบูรณาการอย่างสมดุลและยั่งยืน

เป้าประสงค์เชิงยุทธศาสตร์	ตัวชี้วัด	ข้อมูลฐาน (จำนวนโครงการปี 2565)	ค่าเป้าหมาย (ร้อยละ)					กลยุทธ์	หน่วยงานรับผิดชอบหลัก
			2566	2567	2568	2569	2570		
4.1 ทรัพยากรธรรมชาติและสิ่งแวดล้อมได้รับการอนุรักษ์และฟื้นฟูอย่างยั่งยืนครอบคลุมทุกพื้นที่	4.1.1 ร้อยละของจำนวนโครงการที่ป่าไม้และทรัพยากรธรรมชาติได้รับการอนุรักษ์และฟื้นฟูเพิ่มขึ้น (จำนวนโครงการ)	4 โครงการ	50	50	50	50	50	4.1.1.1 ส่งเสริมสนับสนุนสร้างจิตสำนึกและความตระหนักการจัดการการอนุรักษ์และฟื้นฟูแหล่งทรัพยากรธรรมชาติอย่างยั่งยืน	- สำนักปลัดฯ - กองสาธารณสุข
	4.1.2 ร้อยละของจำนวนโครงการที่อุดหนุนงบประมาณเพื่อการอนุรักษ์ป่าไม้และทรัพยากรธรรมชาติเพิ่มขึ้น (จำนวนโครงการ)	3 โครงการ	30	30	30	30	30		- กองสวัสดิการสังคม
	4.1.3 ร้อยละของจำนวนโครงการที่สิ่งแวดล้อมและระบบนิเวศได้รับการฟื้นฟูเพิ่มขึ้น (จำนวนโครงการ)	7 โครงการ	40	40	40	40	40	4.1.3.1 ส่งเสริมสนับสนุนการจัดการสิ่งแวดล้อมที่ดี	- สำนักปลัดฯ - สำนักช่าง
	4.1.4 ร้อยละของจำนวนโครงการที่ประชาชนหันมาใช้พลังงานทดแทนเพิ่มขึ้น (จำนวนโครงการ)	1 โครงการ	100	100	100	100	100	4.1.4.1 สาธิตและส่งเสริมด้านพลังงานและพลังงานทดแทน	- สำนักปลัดฯ

ประเด็นยุทธศาสตร์ที่ 5

การบริหารกิจการบ้านเมืองที่ดีตามหลักธรรมาภิบาลและความมั่นคง

เป้าประสงค์เชิงยุทธศาสตร์	ตัวชี้วัด	ข้อมูลฐาน (จำนวนโครงการปี 2565)	ค่าเป้าหมาย (ร้อยละ)					กลยุทธ์	หน่วยงานรับผิดชอบหลัก
			2566	2567	2568	2569	2570		
5.1 ประชาชนได้รับบริการสาธารณะด้านโครงสร้างพื้นฐาน อุปโภค และ บริโภค อย่างทั่วถึง	5.1.1 ร้อยละของจำนวนโครงการที่ถนนและสะพานที่ได้มาตรฐานเพิ่มขึ้น (จำนวนโครงการ)	247 โครงการ	30	30	30	30	30	5.1.1.1 พัฒนาและปรับปรุงโครงสร้างพื้นฐาน	- สำนักช่าง
5.2 ชุมชนและสังคมมีความสงบเรียบร้อย	5.2.1 ร้อยละของจำนวนโครงการที่ประชาชนได้รับการป้องกันและบรรเทาสาธารณภัย และรักษาความสงบเรียบร้อยเพิ่มขึ้น (จำนวนโครงการ)	1 โครงการ	50	50	50	50	50	5.2.1.1 พัฒนาป้องกันและบรรเทาสาธารณภัย รักษาความสงบเรียบร้อย	- สำนักปลัดฯ
5.3 ประชาชนได้รับบริการสาธารณะที่ได้มาตรฐานและมีคุณภาพอย่างทั่วถึง	5.3.1 ร้อยละของจำนวนโครงการ/กิจกรรมที่เกี่ยวข้องกับการส่งเสริมการให้บริการสาธารณะแก่ประชาชน ได้รับการดำเนินการเพิ่มขึ้น	12 โครงการ	75	75	75	75	75	5.3.1.1 พัฒนาองค์กรและบุคลากร	- สำนักปลัดฯ - สำนักงานเลขานุการฯ -กองยุทธศาสตร์ฯ - กองการเจ้าหน้าที่ - กองคลัง

เป้าประสงค์เชิงยุทธศาสตร์	ตัวชี้วัด	ข้อมูลฐาน (จำนวนโครงการปี 2565)	ค่าเป้าหมาย (ร้อยละ)					กลยุทธ์	หน่วยงานรับผิดชอบหลัก
			2566	2567	2568	2569	2570		
5.4 ประชาชนรู้รักสามัคคี และประเทศชาติมั่นคง	5.4.1 ร้อยละของจำนวนโครงการที่ประชาชนได้รับการส่งเสริมและสนับสนุนพัฒนาการเมืองการปกครองในระบอบประชาธิปไตยเพิ่มขึ้น (จำนวนโครงการ)	1 โครงการ	100	100	100	100	100	5.4.1.1 พัฒนาส่งเสริมและสนับสนุนการพัฒนาการเมืองการปกครองในระบอบประชาธิปไตย	- สำนักงานเลขานุการฯ
	5.4.2 ร้อยละของจำนวนโครงการ/กิจกรรมที่เสริมสร้างความรู้รักสามัคคีและความมั่นคงของชาติให้กับประชาชนเพิ่มขึ้น (จำนวนโครงการ)	4 โครงการ	50	50	50	50	50	5.4.2.1 เสริมสร้างความรู้รักสามัคคีและเสริมสร้างความมั่นคงของชาติ	- สำนักปลัดฯ - สำนักงานเลขานุการฯ

5. ความเชื่อมโยงแผนยุทธศาสตร์การพัฒนาขององค์การบริหารส่วนจังหวัดสกลนคร (พ.ศ. 2566 – 2570)

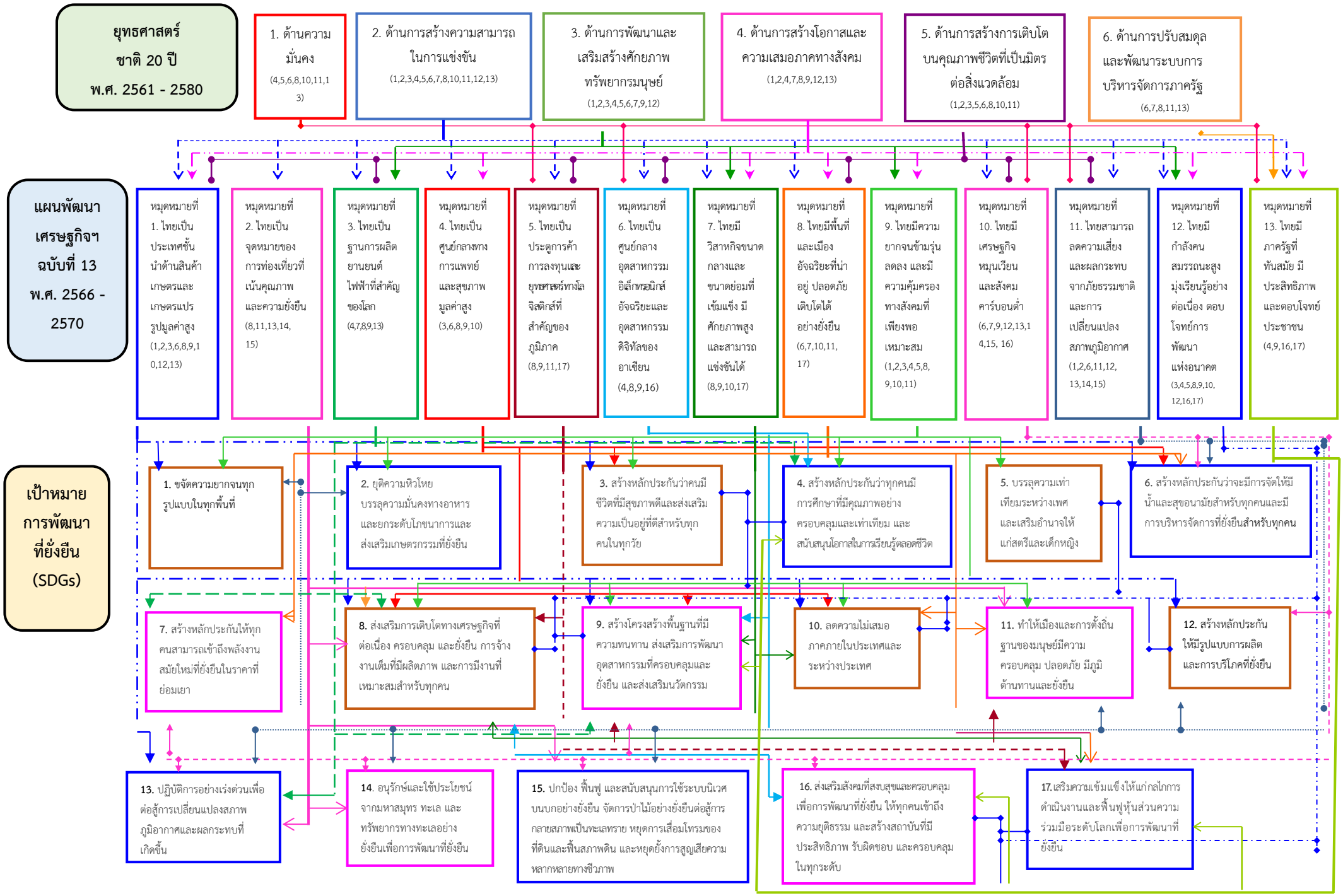

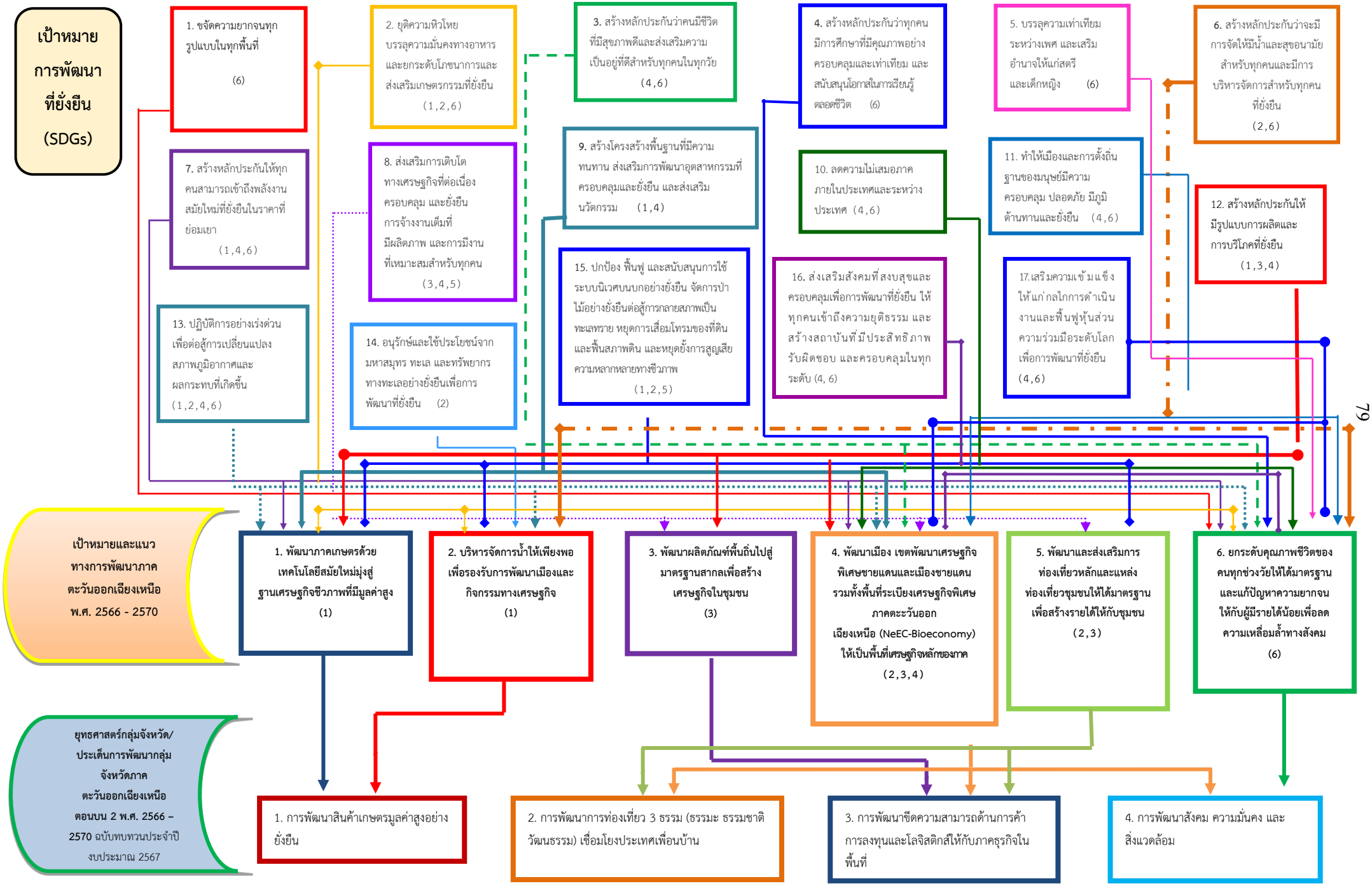
เป้าหมายการพัฒนาที่ยั่งยืน (SDGs)
1. ขจัดความยากจนทุกรูปแบบในทุกพื้นที่ (6)
2. ยุติความหิวโหย บรรลุความมั่นคงทางอาหาร และยกระดับโภชนาการและส่งเสริมเกษตรกรรมที่ยั่งยืน (1,2,6)
3. สร้างหลักประกันว่าคนมีชีวิตที่มีสุขภาพดีและส่งเสริมความเป็นอยู่ที่ดีสำหรับทุกคนในทุกวัย (4,6)
4. สร้างหลักประกันว่าทุกคนมีการศึกษาที่มีคุณภาพอย่างครอบคลุมและเท่าเทียม และสนับสนุนโอกาสในการเรียนรู้ตลอดชีวิต (6)
5. บรรลุความเท่าเทียมระหว่างเพศ และเสริมอำนาจให้แก่สตรีและเด็กหญิง (6)
6. สร้างหลักประกันว่าจะมีการจัดให้มีน้ำและสุขอนามัยสำหรับทุกคนและมีการบริหารจัดการสำหรับทุกคนที่ยั่งยืน (2,6)
7. สร้างหลักประกันให้ทุกคนสามารถเข้าถึงพลังงานสมัยใหม่ที่ยั่งยืนในราคาที่ย่อมเยา (1,4,6)
8. ส่งเสริมการเติบโตทางเศรษฐกิจที่ต่อเนื่อง ครอบคลุม และยั่งยืน การจ้างงานเต็มที่ มีผลิตภาพ และการมีงานที่เหมาะสมสำหรับทุกคน (3,4,5)
9. สร้างโครงสร้างพื้นฐานที่มีความทนทาน ส่งเสริมการพัฒนาอุตสาหกรรมที่ครอบคลุมและยั่งยืน และส่งเสริมนวัตกรรม (1,4)
10. ลดความไม่เสมอภาคภายในประเทศและระหว่างประเทศ (4,6)
11. ทำให้เมืองและการตั้งถิ่นฐานของมนุษย์มีความครอบคลุม ปลอดภัย มีภูมิต้านทานและยั่งยืน (4,6)
12. สร้างหลักประกันให้มีรูปแบบการผลิตและการบริโภคที่ยั่งยืน (1,3,4)
13. ปฏิบัติการอย่างเร่งด่วนเพื่อต่อสู้การเปลี่ยนแปลงสภาพภูมิอากาศและผลกระทบที่เกิดขึ้น (1,2,4,6)
14. อนุรักษ์และใช้ประโยชน์จากมหาสมุทร ทะเล และทรัพยากรทางทะเลอย่างยั่งยืนเพื่อการพัฒนาที่ยั่งยืน (2)
15. ปกป้อง ฟื้นฟู และสนับสนุนการใช้ระบบนิเวศบนบกอย่างยั่งยืน จัดการป่าไม้อย่างยั่งยืนต่อสู้การกลายสภาพเป็นทะเลทราย หยุดการเสื่อมโทรมของที่ดินและฟื้นสภาพดิน และหยุดยั้งการสูญเสียความหลากหลายทางชีวภาพ (1,2,5)
16. ส่งเสริมสังคมที่สงบสุขและครอบคลุมเพื่อการพัฒนาที่ยั่งยืน ให้ทุกคนเข้าถึงความยุติธรรม และสร้างสถาบันที่มีประสิทธิภาพ รับผิดชอบ และครอบคลุมในทุกระดับ (4, 6)
17. เสริมความเข้มแข็งให้แก่กลไกการดำเนินงานและฟื้นฟูหุ้นส่วนความร่วมมือระดับโลกเพื่อการพัฒนาที่ยั่งยืน (4,6)
เป้าหมายและแนวทางการพัฒนาภาคตะวันออกเฉียงเหนือ พ.ศ. 2566 - 2570
1. พัฒนาภาคเกษตรด้วยเทคโนโลยีสมัยใหม่มุ่งสู่ฐานเศรษฐกิจชีวภาพที่มีมูลค่าสูง (1)
2. บริหารจัดการน้ำให้เพียงพอเพื่อรองรับการพัฒนาเมืองและกิจกรรมทางเศรษฐกิจ (1)
3. พัฒนาผลิตภัณฑ์พื้นถิ่นไปสู่มาตรฐานสากลเพื่อสร้างเศรษฐกิจในชุมชน (3)
4. พัฒนาเมือง เขตพัฒนาเศรษฐกิจพิเศษชายแดนและเมืองชายแดน รวมทั้งพื้นที่ระเบียงเศรษฐกิจพิเศษภาคตะวันออกเฉียงเหนือ (NeEC-Bioeconomy) ให้เป็นพื้นที่เศรษฐกิจหลักของภาค (2,3,4)
5. พัฒนาและส่งเสริมการท่องเที่ยวหลักและแหล่งท่องเที่ยวชุมชนให้ได้มาตรฐานเพื่อสร้างรายได้ให้กับชุมชน (2,3)
6. ยกระดับคุณภาพชีวิตของคนทุกช่วงวัยให้ได้มาตรฐานและแก้ปัญหาความยากจนให้กับผู้มีรายได้น้อยเพื่อลดความเหลื่อมล้ำทางสังคม (6)
ยุทธศาสตร์กลุ่มจังหวัด/ประเด็นการพัฒนากลุ่มจังหวัดภาคตะวันออกเฉียงเหนือ ตอนบน 2 พ.ศ. 2566 – 2570 ฉบับทบทวนประจำปีงบประมาณ 2567
1. การพัฒนาสินค้าเกษตรมูลค่าสูงอย่างยั่งยืน
2. การพัฒนาการท่องเที่ยว 3 ธรรม (ธรรมะ ธรรมชาติ วัฒนธรรม) เชื่อมโยงประเทศเพื่อนบ้าน
3. การพัฒนาขีดความสามารถด้านการค้า การลงทุนและโลจิสติกส์ให้กับภาคธุรกิจในพื้นที่
4. การพัฒนาสังคม ความมั่นคง และสิ่งแวดล้อม

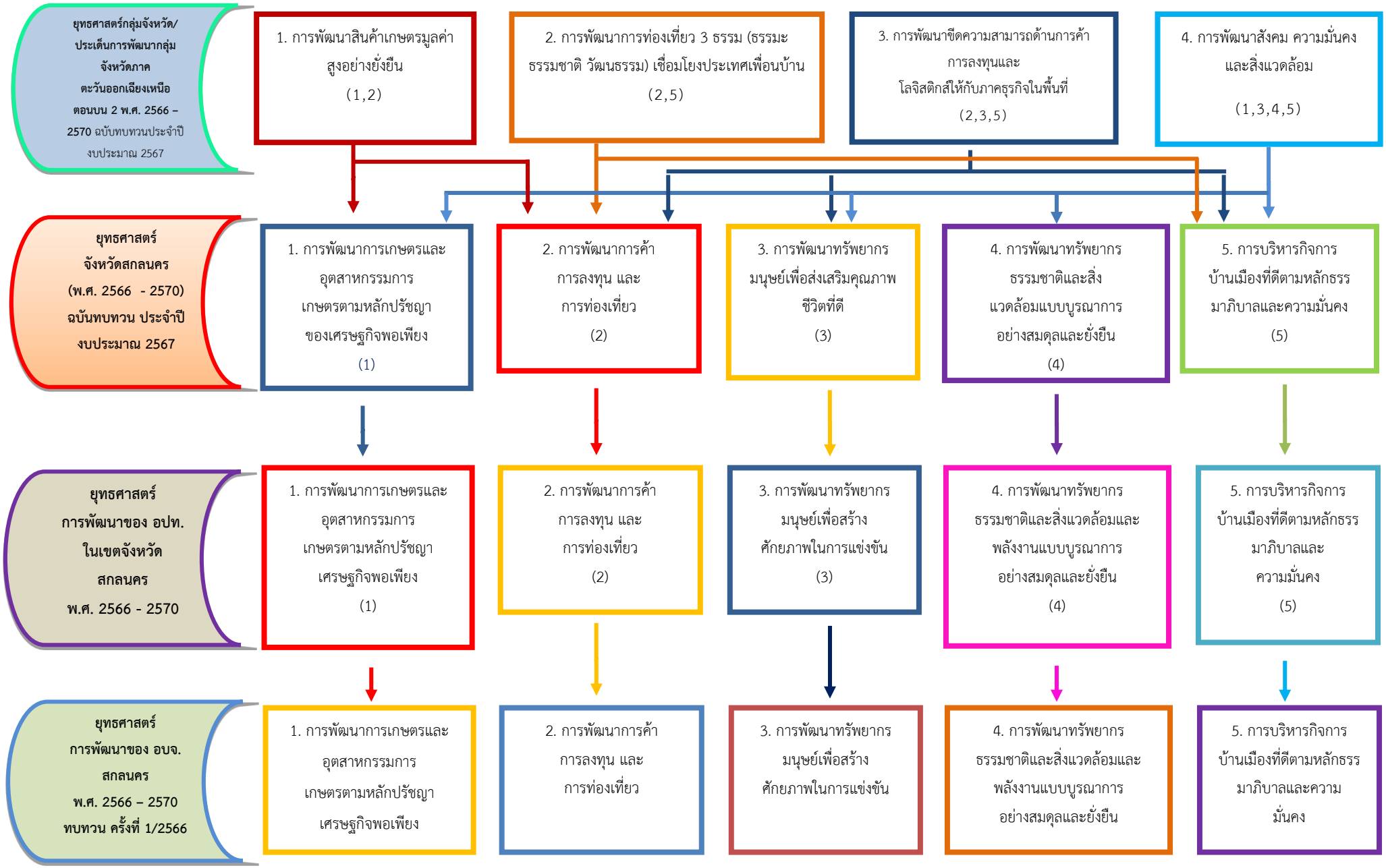
ยุทธศาสตร์กลุ่มจังหวัด/ประเด็นการพัฒนากลุ่มจังหวัดภาคตะวันออกเฉียงเหนือ ตอนบน 2 พ.ศ. 2566 – 2570 ฉบับทบทวนประจำปีงบประมาณ 2567
1. การพัฒนาสินค้าเกษตรมูลค่าสูงอย่างยั่งยืน (1,2)
2. การพัฒนาการท่องเที่ยว 3 ธรรม (ธรรมะ ธรรมชาติ วัฒนธรรม) เชื่อมโยงประเทศเพื่อนบ้าน (2,5)
3. การพัฒนาขีดความสามารถด้านการค้า การลงทุนและโลจิสติกส์ให้กับภาคธุรกิจในพื้นที่ (2,3,5)
4. การพัฒนาสังคม ความมั่นคง และสิ่งแวดล้อม (1,3,4,5)
ยุทธศาสตร์จังหวัดสกลนคร (พ.ศ. 2566 - 2570) ฉบับทบทวน ประจำปีงบประมาณ 2567
1. การพัฒนาการเกษตรและอุตสาหกรรมการเกษตรตามหลักปรัชญาของเศรษฐกิจพอเพียง (1)
2. การพัฒนาการค้า การลงทุน และการท่องเที่ยว (2)
3. การพัฒนาทรัพยากรมนุษย์เพื่อส่งเสริมคุณภาพชีวิตที่ดี (3)
4. การพัฒนาทรัพยากรธรรมชาติและสิ่งแวดล้อมแบบบูรณาการอย่างสมดุลและยั่งยืน (4)
5. การบริหารกิจการบ้านเมืองที่ดีตามหลักธรรมาภิบาลและความมั่นคง (5)
ยุทธศาสตร์การพัฒนาของ อปท. ในเขตจังหวัดสกลนคร พ.ศ. 2566 - 2570
1. การพัฒนาการเกษตรและอุตสาหกรรมการเกษตรตามหลักปรัชญาเศรษฐกิจพอเพียง (1)
2. การพัฒนาการค้า การลงทุน และการท่องเที่ยว (2)
3. การพัฒนาทรัพยากรมนุษย์เพื่อสร้างศักยภาพในการแข่งขัน (3)
4. การพัฒนาทรัพยากรธรรมชาติและสิ่งแวดล้อมและพลังงานแบบบูรณาการอย่างสมดุลและยั่งยืน (4)
5. การบริหารกิจการบ้านเมืองที่ดีตามหลักธรรมาภิบาลและความมั่นคง (5)
ยุทธศาสตร์การพัฒนาของ อบจ. สกลนคร พ.ศ. 2566 – 2570 ทบทวน ครั้งที่ 1/2566
1. การพัฒนาการเกษตรและอุตสาหกรรมการเกษตรตามหลักปรัชญาเศรษฐกิจพอเพียง
2. การพัฒนาการค้า การลงทุน และการท่องเที่ยว
3. การพัฒนาทรัพยากรมนุษย์เพื่อสร้างศักยภาพในการแข่งขัน
4. การพัฒนาทรัพยากรธรรมชาติและสิ่งแวดล้อมและพลังงานแบบบูรณาการอย่างสมดุลและยั่งยืน
5. การบริหารกิจการบ้านเมืองที่ดีตามหลักธรรมาภิบาลและความมั่นคง

ยุทธศาสตร์การพัฒนาของ อบจ. สกลนคร พ.ศ. 2566 – 2570 ทบทวน ครั้งที่ 1/2566

1. การพัฒนาการเกษตรและอุตสาหกรรมการเกษตรตามหลักปรัชญาเศรษฐกิจพอเพียง (2,4)
2. การพัฒนาการค้า การลงทุน และการท่องเที่ยว (4,5)
3. การพัฒนาทรัพยากรมนุษย์เพื่อสร้างศักยภาพในการแข่งขัน (2)
4. การพัฒนาทรัพยากรธรรมชาติและสิ่งแวดล้อมและพลังงานแบบบูรณาการอย่างสมดุลและยั่งยืน (6)
5. การบริหารกิจการบ้านเมืองที่ดีตามหลักธรรมาภิบาลและความมั่นคง (1,3,7,8)

เป้าประสงค์

1. ประชาชนได้รับบริการสาธารณะด้านโครงสร้างพื้นฐาน อุปโภคและบริโภคอย่างทั่วถึง
2. ประชาชนมีคุณภาพชีวิตที่ดีขึ้น
3. ชุมชนและสังคมมีความสงบเรียบร้อย
4. การค้า การลงทุน พาณิชยกรรม และเกษตรกรรมได้รับการส่งเสริมอย่างเป็นระบบ
5. ส่งเสริมการท่องเที่ยว เผยแพร่ประเพณีและอนุรักษ์ศิลปวัฒนธรรมอย่างทั่วถึง
6. ทรัพยากรธรรมชาติและสิ่งแวดล้อมได้รับการอนุรักษ์และฟื้นฟูอย่างยั่งยืนครอบคลุมทุกพื้นที่
7. ประชาชนได้รับบริการสาธารณะที่ได้มาตรฐานและมีคุณภาพอย่างทั่วถึง
8. ประชาชนรู้รักสามัคคีและประเทศชาติมั่นคง

กลยุทธ์

1.พัฒนากระบวนการผลิตสินค้าเกษตรให้ปลอดภัยและได้มาตรฐาน
2.พัฒนาเกษตรกรและองค์กรให้มีความเข้มแข็ง
3.พัฒนาเพิ่มมูลค่าสินค้าเพื่อสร้างความเข้มแข็งด้านการตลาดสินค้าเกษตรและเชื่อมโยงเครือข่าย
4.พัฒนาจัดหาและพัฒนาแหล่งน้ำเพื่อการเกษตร

1.พัฒนาส่งเสริมและสืบสานวัฒนธรรม ประเพณี ภูมิปัญญาท้องถิ่น สู่เศรษฐกิจสร้างสรรค์
2.พัฒนาส่งเสริมและสนับสนุนด้านการท่องเที่ยว
3.พัฒนาสร้างความเข้มแข็งของชุมชนและส่งเสริมอาชีพ
4. พัฒนาส่งเสริมและสนับสนุนด้านการท่องเที่ยวเชิงนวัตกรรม

1.พัฒนาส่งเสริมให้ชุมชนสามารถพึ่งตนเองได้
2.พัฒนาจัดระบบการศึกษาให้ทั่วถึงอย่างมีคุณภาพ
3.พัฒนาส่งเสริมและสนับสนุนการให้บริการสุขภาพอย่างทั่วถึงและมีมาตรฐาน

1.ส่งเสริมสนับสนุนสร้างจิตสำนึกและความตระหนักการจัดการ การอนุรักษ์และฟื้นฟูแหล่งทรัพยากรธรรมชาติอย่างสมดุลและยั่งยืน
2.ส่งเสริมสนับสนุนการจัดการสิ่งแวดล้อมที่ดี
3. การสาธิตและส่งเสริมด้านพลังงาน และพลังงานทดแทน

1.พัฒนาและปรับปรุงโครงสร้างพื้นฐาน
2.พัฒนาป้องกันและบรรเทาสาธารณภัยรักษาความสงบเรียบร้อย
3.พัฒนาองค์กรและบุคลากร
4.พัฒนาส่งเสริมและสนับสนุนการพัฒนาการเมืองการปกครองในระบอบประชาธิปไตยอันมีพระมหากษัตริย์ทรงเป็นประมุข
5.กำหนดหลักสูตรการศึกษาเกี่ยวกับระบอบประชาธิปไตยอันมีพระมหากษัตริย์ทรงเป็นประมุขในสถานศึกษาและประชาชนทั่วไป
6.เสริมสร้างความรู้รักสามัคคี และเสริมสร้างความมั่นคงของชาติ

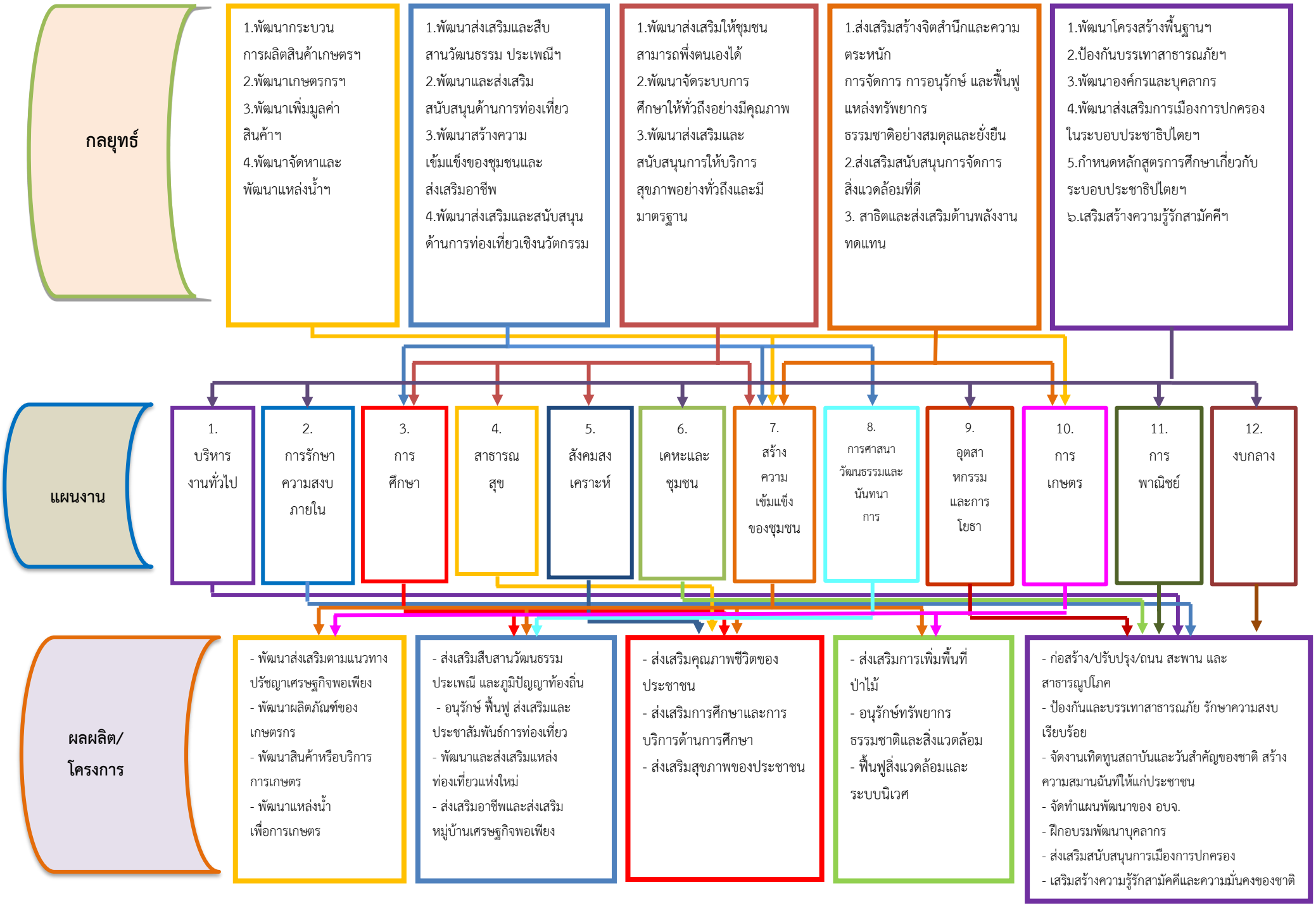
กลยุทธ์
1.พัฒนากระบวนการผลิตสินค้าเกษตรฯ
2.พัฒนาเกษตรกรฯ
3.พัฒนาเพิ่มมูลค่าสินค้าฯ
4.พัฒนาจัดหาและพัฒนาแหล่งน้ำฯ
1.พัฒนาส่งเสริมและสืบสานวัฒนธรรม ประเพณีฯ
2.พัฒนาและส่งเสริมสนับสนุนด้านการท่องเที่ยว
3.พัฒนาสร้างความเข้มแข็งของชุมชนและส่งเสริมอาชีพ
4.พัฒนาส่งเสริมและสนับสนุนด้านการท่องเที่ยวเชิงนวัตกรรม
1.พัฒนาส่งเสริมให้ชุมชนสามารถพึ่งตนเองได้
2.พัฒนาจัดระบบการศึกษาให้ทั่วถึงอย่างมีคุณภาพ
3.พัฒนาส่งเสริมและสนับสนุนการให้บริการสุขภาพอย่างทั่วถึงและมีมาตรฐาน
1.ส่งเสริมสร้างจิตสำนึกและความตระหนักการจัดการ การอนุรักษ์ และฟื้นฟูแหล่งทรัพยากรธรรมชาติอย่างสมดุลและยั่งยืน
2.ส่งเสริมสนับสนุนการจัดการสิ่งแวดล้อมที่ดี
3. สาธิตและส่งเสริมด้านพลังงานทดแทน
1.พัฒนาโครงสร้างพื้นฐานฯ
2.ป้องกันบรรเทาสาธารณภัยฯ
3.พัฒนาองค์กรและบุคลากร
4.พัฒนาส่งเสริมการเมืองการปกครองในระบอบประชาธิปไตยฯ
5.กำหนดหลักสูตรการศึกษาเกี่ยวกับระบอบประชาธิปไตยฯ
๖.เสริมสร้างความรู้รักสามัคคีฯ
แผนงาน
1. บริหารงานทั่วไป
2. การรักษาความสงบภายใน
3. การศึกษา
4. สาธารณสุข
5. สังคมสงเคราะห์
6. เคหะและชุมชน
7. สร้างความเข้มแข็งของชุมชน
8. การศาสนาวัฒนธรรมและนันทนาการ
9. อุตสาหกรรมและการโยธา
10. การเกษตร
11. การพาณิชย์
12. งบกลาง
ผลผลิต/โครงการ
- พัฒนาส่งเสริมตามแนวทางปรัชญาเศรษฐกิจพอเพียง
- พัฒนาผลิตภัณฑ์ของเกษตรกร
- พัฒนาสินค้าหรือบริการการเกษตร
- พัฒนาแหล่งน้ำเพื่อการเกษตร
- ส่งเสริมสืบสานวัฒนธรรมประเพณี และภูมิปัญญาท้องถิ่น
- อนุรักษ์ ฟื้นฟู ส่งเสริมและประชาสัมพันธ์การท่องเที่ยว
- พัฒนาและส่งเสริมแหล่งท่องเที่ยวแห่งใหม่
- ส่งเสริมอาชีพและส่งเสริมหมู่บ้านเศรษฐกิจพอเพียง
- ส่งเสริมคุณภาพชีวิตของประชาชน
- ส่งเสริมการศึกษาและการบริการด้านการศึกษา
- ส่งเสริมสุขภาพของประชาชน
- ส่งเสริมการเพิ่มพื้นที่ป่าไม้
- อนุรักษ์ทรัพยากรธรรมชาติและสิ่งแวดล้อม
- ฟื้นฟูสิ่งแวดล้อมและระบบนิเวศ
- ก่อสร้าง/ปรับปรุง/ถนน สะพาน และสาธารณูปโภค
- ป้องกันและบรรเทาสาธารณภัย รักษาความสงบเรียบร้อย
- จัดงานเทิดทูนสถาบันและวันสำคัญของชาติ สร้างความสมานฉันท์ให้แก่ประชาชน
- จัดทำแผนพัฒนาของ อบจ.
- ฝึกอบรมพัฒนาบุคลากร
- ส่งเสริมสนับสนุนการเมืองการปกครอง
- เสริมสร้างความรู้รักสามัคคีและความมั่นคงของชาติ

แผนผังยุทธศาสตร์การพัฒนาขององค์การบริหารส่วนจังหวัดสกลนคร

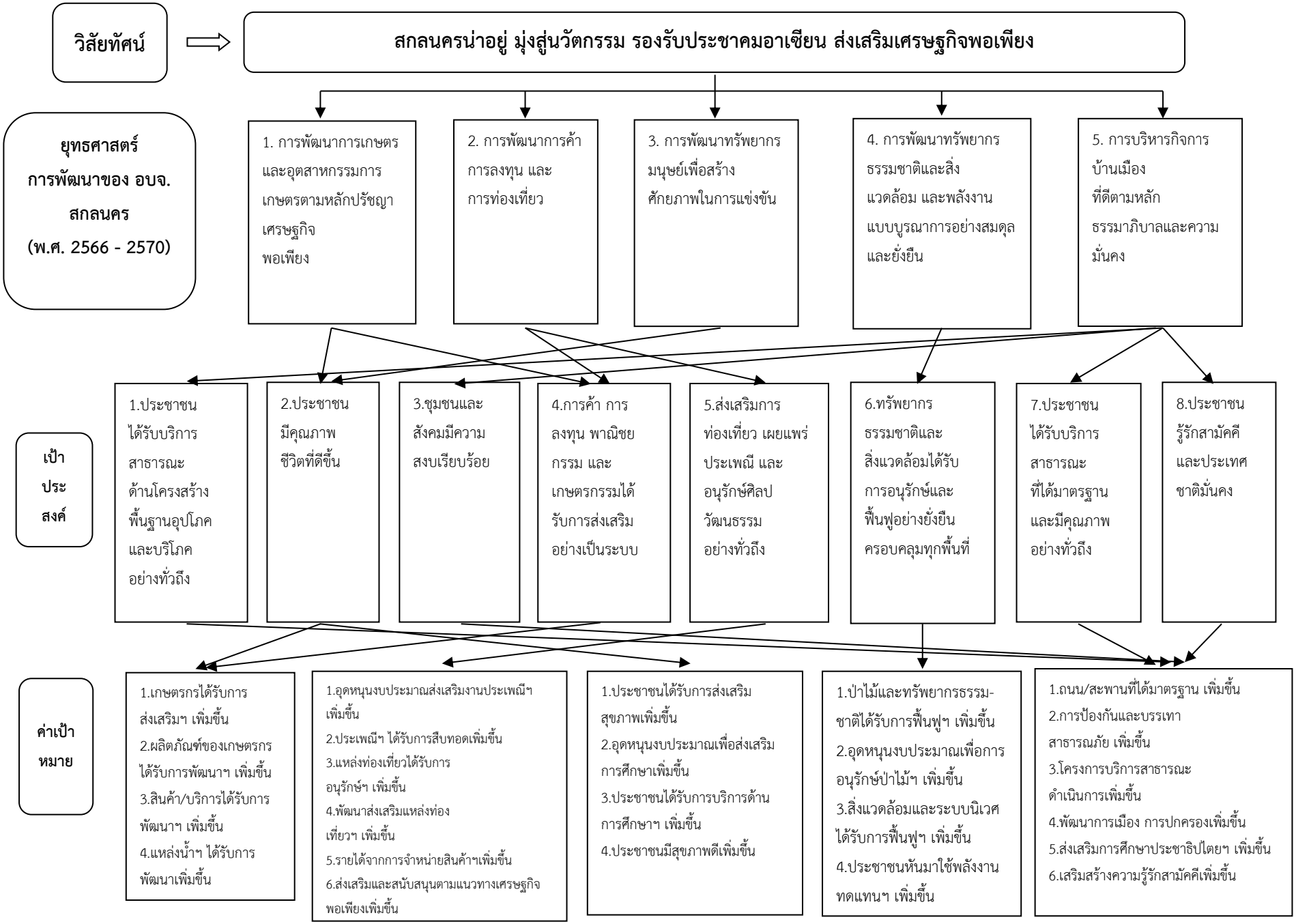

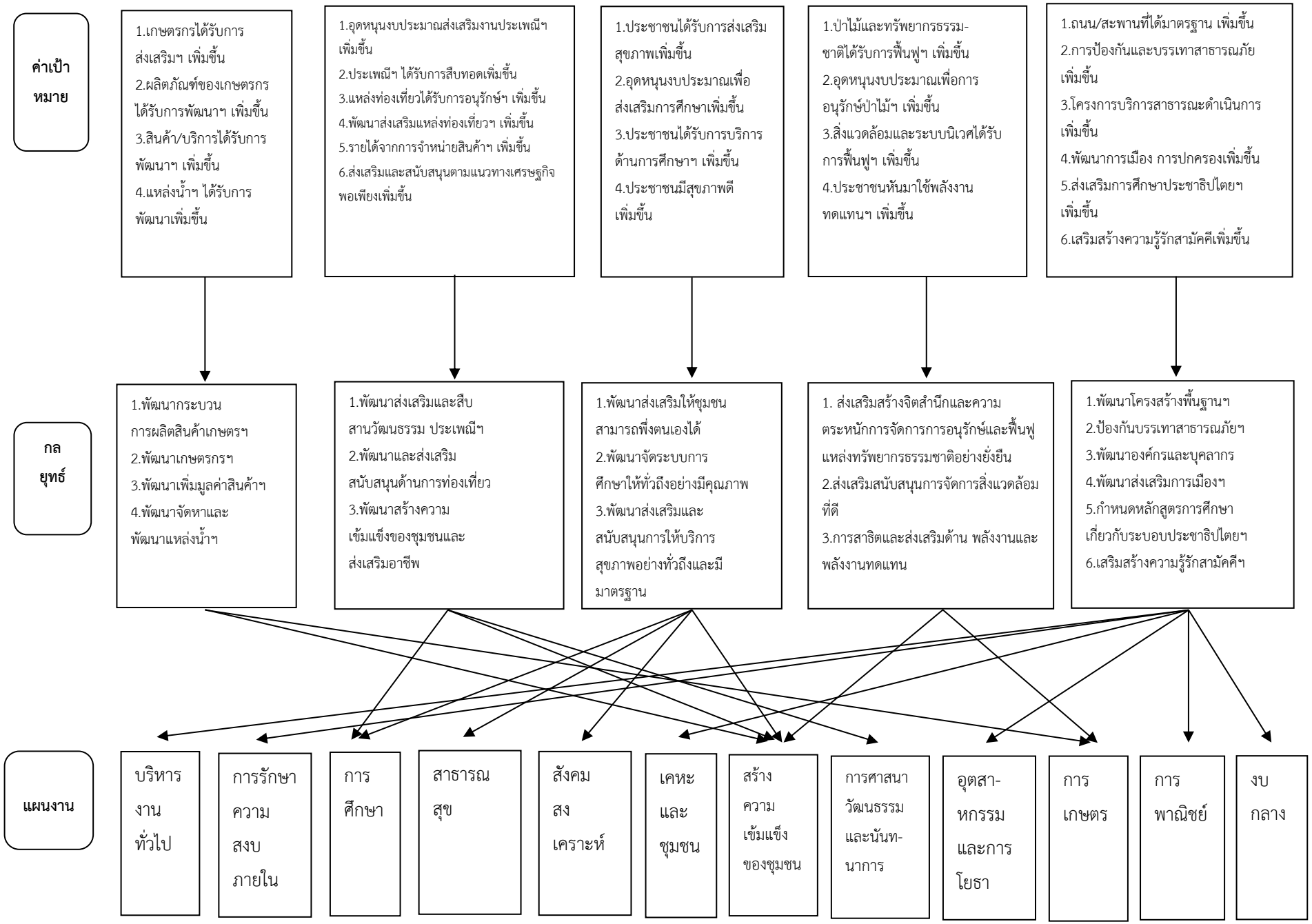
ค่าเป้าหมาย
1.เกษตรกรได้รับการส่งเสริมฯ เพิ่มขึ้น
2.ผลิตภัณฑ์ของเกษตรกรได้รับการพัฒนาฯ เพิ่มขึ้น
3.สินค้า/บริการได้รับการพัฒนาฯ เพิ่มขึ้น
4.แหล่งน้ำฯ ได้รับการพัฒนาเพิ่มขึ้น
1.อุดหนุนงบประมาณส่งเสริมงานประเพณีฯ เพิ่มขึ้น
2.ประเพณีฯ ได้รับการสืบทอดเพิ่มขึ้น
3.แหล่งท่องเที่ยวได้รับการอนุรักษ์ฯ เพิ่มขึ้น
4.พัฒนาส่งเสริมแหล่งท่องเที่ยวฯ เพิ่มขึ้น
5.รายได้จากการจำหน่ายสินค้าฯ เพิ่มขึ้น
6.ส่งเสริมและสนับสนุนตามแนวทางเศรษฐกิจพอเพียงเพิ่มขึ้น
1.ประชาชนได้รับการส่งเสริมสุขภาพเพิ่มขึ้น
2.อุดหนุนงบประมาณเพื่อส่งเสริมการศึกษาเพิ่มขึ้น
3.ประชาชนได้รับการบริการด้านการศึกษาฯ เพิ่มขึ้น
4.ประชาชนมีสุขภาพดีเพิ่มขึ้น
1.ป่าไม้และทรัพยากรธรรมชาติได้รับการฟื้นฟูฯ เพิ่มขึ้น
2.อุดหนุนงบประมาณเพื่อการอนุรักษ์ป่าไม้ฯ เพิ่มขึ้น
3.สิ่งแวดล้อมและระบบนิเวศได้รับการฟื้นฟูฯ เพิ่มขึ้น
4.ประชาชนหันมาใช้พลังงานทดแทนฯ เพิ่มขึ้น
1.ถนน/สะพานที่ได้มาตรฐาน เพิ่มขึ้น
2.การป้องกันและบรรเทาสาธารณภัยเพิ่มขึ้น
3.โครงการบริการสาธารณะดำเนินการเพิ่มขึ้น
4.พัฒนาการเมือง การปกครองเพิ่มขึ้น
5.ส่งเสริมการศึกษาประชาธิปไตยฯ เพิ่มขึ้น
6.เสริมสร้างความรู้รักสามัคคีเพิ่มขึ้น
กลยุทธ์
1.พัฒนากระบวนการผลิตสินค้าเกษตรฯ
2.พัฒนาเกษตรกรฯ
3.พัฒนาเพิ่มมูลค่าสินค้าฯ
4.พัฒนาจัดหาและพัฒนาแหล่งน้ำฯ
1.พัฒนาส่งเสริมและสืบสานวัฒนธรรม ประเพณีฯ
2.พัฒนาและส่งเสริมสนับสนุนด้านการท่องเที่ยว
3.พัฒนาสร้างความเข้มแข็งของชุมชนและส่งเสริมอาชีพ
1.พัฒนาส่งเสริมให้ชุมชนสามารถพึ่งตนเองได้
2.พัฒนาจัดระบบการศึกษาให้ทั่วถึงอย่างมีคุณภาพ
3.พัฒนาส่งเสริมและสนับสนุนการให้บริการสุขภาพอย่างทั่วถึงและมีมาตรฐาน
1. ส่งเสริมสร้างจิตสำนึกและความตระหนักการจัดการการอนุรักษ์และฟื้นฟูแหล่งทรัพยากรธรรมชาติอย่างยั่งยืน
2.ส่งเสริมสนับสนุนการจัดการสิ่งแวดล้อมที่ดี
3.การสาธิตและส่งเสริมด้าน พลังงานและพลังงานทดแทน
1.พัฒนาโครงสร้างพื้นฐานฯ
2.ป้องกันบรรเทาสาธารณภัยฯ
3.พัฒนาองค์กรและบุคลากร
4.พัฒนาส่งเสริมการเมืองฯ
5.กำหนดหลักสูตรการศึกษาเกี่ยวกับระบอบประชาธิปไตยฯ
6.เสริมสร้างความรู้รักสามัคคีฯ
แผนงาน
บริหารงานทั่วไป
การรักษาความสงบภายใน
การศึกษา
สาธารณสุข
สังคมสงเคราะห์
เคหะและชุมชน
สร้างความเข้มแข็งของชุมชน
การศาสนาวัฒนธรรมและนันทนาการ
อุตสาหกรรมและการโยธา
การเกษตร
การพาณิชย์
งบกลาง

ตารางความเชื่อมโยงยุทธศาสตร์ในภาพรวม

ยุทธศาสตร์การพัฒนาของอบจ. สกลนคร (ด้าน)	ยุทธศาสตร์การพัฒนาของ อปท.ในเขตจังหวัดสกลนคร (ด้าน)	ยุทธศาสตร์จังหวัดสกลนคร (ด้าน)	ยุทธศาสตร์ชาติ 20 ปี (ด้าน)	แผนพัฒนาเศรษฐกิจและสังคมแห่งชาติ ฉบับที่ 13 (หมุดหมาย)	SDGs (เป้าหมาย)
1. การพัฒนา การเกษตรและอุตสาหกรรมการเกษตรตามหลักปรัชญาเศรษฐกิจพอเพียง	1. การพัฒนา การเกษตรและอุตสาหกรรมการเกษตรตามหลักปรัชญาเศรษฐกิจพอเพียง	1. การพัฒนา การเกษตรและอุตสาหกรรมการเกษตรตามหลักปรัชญาเศรษฐกิจพอเพียง	2. ด้านการสร้างความ สามารถในการแข่งขัน 5. ด้านการสร้างการเติบโตบนคุณภาพชีวิตที่เป็นมิตรต่อสิ่งแวดล้อม	1. เกษตรแปรรูปมูลค่าสูง 11. ภัยธรรมชาติและการเปลี่ยนแปลงสภาพภูมิอากาศ	1. ขจัดความยากจน 2. ยุติความหิวโหย 8. งานที่มีคุณค่าและการเติบโตทางเศรษฐกิจ
2. การพัฒนาการค้าการลงทุนและการท่องเที่ยว	2. การพัฒนาการค้าการลงทุน	2. การพัฒนาการค้าการลงทุน	2. ด้านการสร้างความสามารถในการแข่งขัน 3. ด้านการพัฒนาและเสริมสร้างศักยภาพทรัพยากรมนุษย์ 4. ด้านการสร้างโอกาสและความเสมอภาคทางสังคม 5. ด้านการสร้างการเติบโตบนคุณภาพชีวิตที่เป็นมิตรต่อสิ่งแวดล้อม	2. การท่องเที่ยวเน้นคุณภาพและความยั่งยืน 4. การแพทย์สุขภาพและมูลค่าสูง 5. ประตูการค้าการลงทุนและโลจิสติกส์ 7. SMEs ที่เข้มแข็ง แข่งขันได้ 8. พื้นที่และเมืองน่าอยู่อัจฉริยะ 12. กำลังคนสมรรถนะสูง	4. การศึกษาที่มีคุณภาพ 8. งานที่มีคุณค่าและการเติบโตทางเศรษฐกิจ 9. โครงสร้างพื้นฐานนวัตกรรมและอุตสาหกรรม 11. เมืองและชุมชนที่ยั่งยืน
3. การพัฒนาทรัพยากรมนุษย์เพื่อสร้างศักยภาพในการแข่งขัน	3. การพัฒนาทรัพยากรมนุษย์เพื่อสร้างศักยภาพในการแข่งขัน	3. การพัฒนาทรัพยากรมนุษย์เพื่อส่งเสริมคุณภาพชีวิตที่ดี	3. ด้านการพัฒนาและเสริมสร้างศักยภาพทรัพยากรมนุษย์ 4. ด้านการสร้างโอกาสและความเสมอภาคทางสังคม 6. ด้านการปรับสมดุลและพัฒนาระบบการบริหารจัดการภาครัฐ	4. การแพทย์และสุขภาพมูลค่าสูง 7. SMEs ที่เข้มแข็ง แข่งขันได้ 8. พื้นที่และเมืองน่าอยู่อัจฉริยะ 9. ความยากจนข้ามรุ่นและความคุ้มครองทางสังคม 12. กำลังคนสมรรถนะสูง	1. ขจัดความยากจน 3. สุขภาพและความเป็นอยู่ที่ดี 4. การศึกษาที่มีคุณภาพ 5. ความเท่าเทียวทางเพศ 6. น้ำสะอาดและการสุขาภิบาล 7. พลังงานสะอาดที่เข้าถึงได้ 9. โครงสร้างพื้นฐานนวัตกรรมและอุตสาหกรรม 11. เมืองและชุมชนที่ยั่งยืน 16. ความสงบสุขยุติธรรมและสถาบันเข้มแข็ง

ตารางความเชื่อมโยงยุทธศาสตร์ในภาพรวม (ต่อ)

ยุทธศาสตร์การพัฒนาของอบจ. สกลนคร (ด้าน)	ยุทธศาสตร์การพัฒนาของ อปท.ในเขตจังหวัดสกลนคร (ด้าน)	ยุทธศาสตร์จังหวัดสกลนคร (ด้าน)	ยุทธศาสตร์ชาติ 20 ปี (ด้าน)	แผนพัฒนาเศรษฐกิจและสังคมแห่งชาติ ฉบับที่ 13 (หมุดหมาย)	SDGs (เป้าหมาย)
4. การพัฒนาทรัพยากรธรรมชาติและสิ่งแวดล้อม และพลังงานแบบบูรณาการอย่างสมดุลและยั่งยืน	1. การพัฒนาทรัพยากรธรรมชาติและสิ่งแวดล้อม และพลังงานแบบบูรณาการอย่างสมดุลและยั่งยืน	1. การพัฒนาทรัพยากรธรรมชาติและสิ่งแวดล้อม และพลังงานแบบบูรณาการอย่างสมดุลและยั่งยืน	2. ด้านการสร้างความ สามารถในการแข่งขัน 3. ด้านการพัฒนาและเสริมสร้างศักยภาพทรัพยากรมนุษย์ 4. ด้านการสร้างโอกาสและความเสมอภาคทางสังคม 5. ด้านการสร้างการเติบโตบนคุณภาพชีวิตที่เป็นมิตรต่อสิ่งแวดล้อม	8. พื้นที่และเมืองน่าอยู่อัจฉริยะ 10. เศรษฐกิจหมุนเวียนและสังคมคาร์บอนต่ำ 11. ภัยธรรมชาติและการเปลี่ยนแปลงสภาพภูมิอากาศ	6. น้ำสะอาดและการสุขาภิบาล 7. พลังงานสะอาดที่เข้าถึงได้ 11. เมืองและชุมชนที่ยั่งยืน 15. ระบบนิเวศบนบก
5. การบริหารกิจการบ้านเมืองที่ดีตามหลักธรรมาภิบาลและความมั่นคง	2. การบริหารกิจการบ้านเมืองที่ดีตามหลักธรรมาภิบาลและความมั่นคง	2. การบริหารกิจการบ้านเมืองที่ดีตามหลักธรรมาภิบาลและความมั่นคง	1. ด้านความมั่นคง 3. ด้านการพัฒนาและเสริมสร้างศักยภาพทรัพยากรมนุษย์ 4. ด้านการสร้างโอกาสและความเสมอภาคทางสังคม 5. ด้านการสร้างการเติบโตบนคุณภาพชีวิตที่เป็นมิตรต่อสิ่งแวดล้อม 6. ด้านการปรับสมดุลและพัฒนาระบบการบริหารจัดการภาครัฐ	8. พื้นที่และเมืองน่าอยู่อัจฉริยะ 9. ความยากจนข้ามรุ่นและความคุ้มครองทางสังคม 11. ภัยธรรมชาติและการเปลี่ยนแปลงสภาพภูมิอากาศ 12. กำลังคนสมรรถนะสูง 13. ภาครัฐที่ทันสมัยมีประสิทธิภาพ	3. สุขภาพและความเป็นอยู่ที่ดี 4. การศึกษาที่มีคุณภาพ 9. โครงสร้างพื้นฐานนวัตกรรมและอุตสาหกรรม 10. ลดความไม่เสมอภาคภายในประเทศและระหว่างประเทศ 11. เมืองและชุมชนที่ยั่งยืน 16.ความสงบสุข ยุติธรรมและสถาบันเข้มแข็ง

(3) การวิเคราะห์เพื่อการพัฒนาท้องถิ่น

1. สรุปปัญหา/ความต้องการของประชาชนในพื้นที่เขตจังหวัดสกลนคร

ข้อมูลวิเคราะห์และสรุปประเด็นความต้องการของประชาชนในพื้นที่จังหวัดสกลนครจากการสำรวจและรวบรวมความต้องการประชาชนในพื้นที่จังหวัดสกลนคร ทั้ง 18 อำเภอ สามารถสรุปสภาพปัญหา/แนวทางการพัฒนาตามความต้องการของประชาชนและหน่วยงานที่เกี่ยวข้องในแต่ละประเด็น ได้ดังนี้

ประเด็น	ประเด็น ปัญหา / แนวทางพัฒนา
1. ด้านโครงสร้างพื้นฐาน	- ปรับปรุง ซ่อมแซมโครงสร้างพื้นฐานด้านถนน เพื่อพัฒนา เส้นทางคมนาคม - พัฒนาโครงสร้างพื้นฐานไฟฟ้าให้ครอบคลุมทั่วถึง - ปรับปรุงระบบน้ำเพื่อการอุปโภค บริโภค และการเกษตรอย่างเพียงพอ
2. ด้านการเกษตร	- จัดทำโรงเรือนสำหรับจัดทำปุ๋ย และจัดอบรมสร้างองค์ความรู้การผลิตปุ๋ยที่มีคุณภาพ - จัดทำโครงการก่อสร้างลานตากข้าว/ผลผลิตทางการเกษตร
3. ด้านเศรษฐกิจ	- ส่งเสริมอาชีพ/กลุ่มอาชีพให้แก่ประชาชนเพื่อเพิ่มรายได้ครัวเรือน - ส่งเสริมการตลาดในการจำหน่ายผลผลิตทางการเกษตร สนับสนุนการเพิ่มมูลค่าสินค้าเพื่อแก้ปัญหาราคาสินค้าตกต่ำ - ส่งเสริมปัจจัยการผลิตด้านทุน และวัสดุ อุปกรณ์
4. ด้านการศึกษา ศาสนาวัฒนธรรม	- ส่งเสริมการมีส่วนร่วมระหว่างส่วนราชการ สถาบันการศึกษา และประชาชนให้ตระหนักถึงความสำคัญของศิลปะ วัฒนธรรม ประเพณีท้องถิ่นจังหวัดสกลนคร - สร้างความเข้าใจและอยู่ร่วมกันอย่างสันติของประชาชนที่มีความหลากหลายทางศาสนา - ส่งเสริมการมีส่วนร่วมของชุมชนและสถานศึกษาในการแก้ปัญหาพฤติกรรมที่ไม่เหมาะสมของนักเรียน - ขยายโอกาสทางการศึกษา ส่งเสริมทุนการศึกษา จัดการเรียนการสอนอย่างเหมาะสมและใช้เทคโนโลยีให้เกิดประโยชน์ต่อการศึกษา
5. ด้านสาธารณสุข	- ควบคุมและป้องกันโรคไข้เลือดออก และโรคอื่น ๆ - ส่งเสริมการดูแลสุขภาพ การออกกำลังกาย และมีหน่วยบริการสุขภาพเคลื่อนที่
6. ด้านทรัพยากรธรรมชาติและสิ่งแวดล้อม	- บริหารจัดการขยะ การบำบัดน้ำเสีย การใช้สารเคมี และมลพิษในพื้นที่ - แก้ปัญหาไฟป่า ฟื้นฟูป่าชุมชนเสื่อมโทรม ปรับปรุงคุณภาพดิน - การอนุรักษ์ฟื้นฟูพื้นที่ป่าไม้ปรับปรุงแหล่งน้ำธรรมชาติ
7. ด้านการท่องเที่ยวและการบริการ	- การดำเนินงานของภาครัฐต้องให้ประชาชนเขามามีส่วนร่วมและรับฟังความคิดเห็นของประชาชน - ส่งเสริมการท่องเที่ยวเชิงธรรมะ ธรรมชาติ และวัฒนธรรมในชุมชน - ฝึกอบรมมัคคุเทศก์ ให้คำแนะนำนักท่องเที่ยว

ประเด็น	ประเด็น ปัญหา / แนวทางพัฒนา
	- การยกระดับและต่อยอดสินค้าชุมชนที่มีชื่อเสียงในพื้นที่แต่ละอำเภอ - พัฒนา และเชื่อมโยงแหล่งท่องเที่ยวในพื้นที่ให้เป็นเส้นทางการท่องเที่ยวที่มีชื่อเสียง เพื่อดึงดูดนักท่องเที่ยว
8. ด้านคุณภาพชีวิต	- การดูแลผู้สูงอายุ ผู้ป่วยติดเตียง ผู้พิการและผู้ด้อยโอกาสในสังคม - การป้องกันและลดอุบัติเหตุ ลดการสูญเสียชีวิตและทรัพย์สิน - ส่งเสริมการมีงานทำ ที่ทำกิน อาชีพ และกลุ่มอาชีพในชุมชน - แก้ไขปัญหาความยากจน และขาดแรงงานในพื้นที่
9. ด้านความมั่นคง	- ติดตั้งกล้อง CCTV เพื่อลดปัญหา เฝ้าระวังการกระทำผิดกฎหมายในพื้นที่อย่างทั่วถึง เช่น การลักขโมย ยาเสพติด อาชญากรรมอื่น ๆ - ติดตั้งไฟส่องสว่างในชุมชนเพื่อความปลอดภัยในชีวิตและทรัพย์สิน และลดอุบัติเหตุ - การป้องกันและบรรเทาสาธารณภัยในพื้นที่อย่างมีประสิทธิภาพ
10. ด้านอื่น ๆ	- ตรวจสอบ และแก้ปัญหาสิทธิ์ในที่ดิน เพื่อลดความขัดแย้งและกรณีพิพาท

ที่มา : แผนพัฒนาจังหวัดสกลนคร (พ.ศ. 2566 – 2570) ฉบับทบทวน ประจำปีงบประมาณ พ.ศ. 2570

2. การวิเคราะห์ศักยภาพเพื่อประเมินสถานภาพการพัฒนาในปัจจุบันและโอกาสการพัฒนาในอนาคตขององค์การบริหารส่วนจังหวัดสกลนคร

จุดแข็ง (STRENGTH : S)
1. ด้านโครงสร้างการบริหารงาน 1.1 ฝ่ายบริหาร และ ฝ่ายนิติบัญญัติ แยกอำนาจหน้าที่ออกจากกันอย่างชัดเจน 1.2 โครงสร้างส่วนราชการมีรูปแบบการบังคับบัญชาตามลำดับชั้น แบ่งหน้าที่ความรับผิดชอบอย่างชัดเจน 1.3 มีความเป็นอิสระในการกำหนดนโยบายการปกครอง การบริหารงานบุคคล การเงินและการคลัง 1.4 มีแผนพัฒนาท้องถิ่น 1.5 มียุทธศาสตร์การพัฒนาขององค์กรปกครองส่วนท้องถิ่นในเขตจังหวัดสกลนคร 1.6 มีกรอบการประสานแผนพัฒนาท้องถิ่นขององค์กรปกครองส่วนท้องถิ่นในเขตจังหวัดสกลนคร 1.7 มีการจัดทำข้อบัญญัติงบประมาณรายจ่ายประจำปี 1.8 มีแผนการดำเนินงานประจำปี 1.9 มีแผนการบริหารจัดการความเสี่ยง 1.10 มีแผนแม่บทเทคโนโลยีสารสนเทศ 1.11 มีแผนการจัดซื้อจัดจ้าง 1.12 มีแผนซ่อมบำรุงพัสดุ 1.13 มีการจัดวางระบบควบคุมภายใน

จุดแข็ง (STRENGTH : S) (ต่อ)
2. ด้านบุคลากร
2.1 มีแผนอัตรากำลัง 3 ปี
2.2 มีแผนพัฒนาบุคลากร
2.3 บุคลากรมีพื้นฐานด้านวิชาการและมีความชำนาญงานในหน้าที่
2.4 การกำหนดตำแหน่งงานและหน้าที่ความรับผิดชอบชัดเจน
2.5 บุคลากรได้รับการส่งเสริมให้รับการอบรมเพื่อพัฒนาศักยภาพอย่างต่อเนื่อง
3. ด้านงบประมาณ
3.1 มีงบประมาณที่ใช้เพื่อการบริหารองค์กรและการพัฒนาท้องถิ่น
3.2 มีรายได้จากการจัดเก็บภาษีบำรุงองค์การบริหารส่วนจังหวัด ได้แก่ ภาษีโรงแรม ภาษีน้ำมัน และภาษียาสูบ
3.3 มีงบประมาณที่รัฐจัดสรรให้
3.4 มีงบประมาณอุดหนุนหน่วยงานอื่นตามภารกิจได้
4. ด้านกฎหมาย/ระเบียบ
4.1 มีการออกข้อบัญญัติงบประมาณรายจ่ายเพื่อดำเนินการตามอำนาจหน้าที่
4.2 สามารถออกข้อบัญญัติในการจัดเก็บภาษีบำรุงองค์การบริหารส่วนจังหวัด ได้แก่ ภาษีโรงแรม ภาษีน้ำมัน และภาษียาสูบ
5. ด้านการศึกษา
5.1 มีโรงเรียนในสังกัดองค์การบริหารส่วนจังหวัดสกลนคร จำนวน 7 โรงเรียน
5.2 มีแผนพัฒนาการศึกษา
5.3 ผู้บริหารท้องถิ่น ผู้บริหารการศึกษาและสถานศึกษา มีภาวะผู้นำในการจัดการศึกษา ครูและบุคลากรทางการศึกษา มีการพัฒนาตนเองอย่างต่อเนื่อง
5.4 มีหน่วยงานและสถานศึกษา ที่มีการส่งเสริมการศึกษาและพัฒนาการเรียนรู้ที่เน้นด้าน การกีฬา ภาษา และศิลปวัฒนธรรม
5.5 หน่วยงานมีการกระจายอำนาจในการจัดการศึกษาที่ชัดเจน
5.6 หน่วยงานและสถานศึกษา มีสภาพแวดล้อมที่เอื้อต่อการปฏิบัติงาน
5.7 ผู้บริหารท้องถิ่น ผู้บริหารการศึกษา ผู้บริหารสถานศึกษา ครู บุคลกรทางการศึกษาและนักเรียน ทำนุบำรุงศาสนาให้เจริญรุ่งเรือง และร่วมสืบสานศิลปวัฒนธรรม ประเพณี ภูมิปัญญาท้องถิ่นให้คงไว้
6. ด้านการสาธารณสุข
6.1 มีโรงพยาบาลส่งเสริมสุขภาพตำบลในสังกัดองค์การบริหารส่วนจังหวัดสกลนครครอบคลุมพื้นที่ 18 อำเภอของจังหวัดสกลนคร
6.2 มีแผนพัฒนาสุขภาพระดับพื้นที่
7. ด้านเครื่องมือ/อุปกรณ์
7.1 มีอุปกรณ์เครื่องจักรกลในการทำงานที่เพียงพอในการให้บริการประชาชน
7.2 มีการจัดหาอุปกรณ์ เครื่องมือ เครื่องจักรกลในการทำงานที่ทันสมัย
7.3 นำระบบเทคโนโลยีสารสนเทศมาใช้ในการปฏิบัติงาน

จุดแข็ง (STRENGTH : S) (ต่อ)
8. ด้านการประสานงาน 8.1 มีสมาชิกสภาองค์การบริหารส่วนจังหวัด เป็นผู้ประสานงานกับประชาชนในพื้นที่ เป็นผู้ประสานแผนพัฒนาขององค์กรปกครองส่วนท้องถิ่นสองระดับ ในระดับอำเภอ และระดับจังหวัด 8.2 มีคณะกรรมการประสานแผนพัฒนาท้องถิ่นระดับอำเภอ และระดับจังหวัด 8.3 ผู้บริหารได้รับการแต่งตั้งให้เป็นคณะกรรมการระดับประเทศ/ภาค/กลุ่มจังหวัด/จังหวัด และองค์กรปกครองส่วนท้องถิ่น ซึ่งเป็นการประสานงานการทำงานทุกระดับ **9. ด้านความร่วมมือ** 9.1 บุคลากรให้ความร่วมมือกับฝ่ายบริหาร และ ฝ่ายนิติบัญญัติ ด้วยดี 9.2 ได้รับความร่วมมือจากหน่วยงานอื่นในการพัฒนาท้องถิ่นครอบคลุมและต่อเนื่อง 9.3 มีการบูรณาการการทำงานร่วมกับหน่วยงาน ส่วนราชการและองค์กรปกครองส่วนท้องถิ่นในเขตจังหวัด **10. ด้านระบบข้อมูล** 10.1 เป็นศูนย์รวมข้อมูลขององค์กรปกครองส่วนท้องถิ่น 10.2 เชื่อมโยงเครือข่ายระบบเทคโนโลยีสารสนเทศในการปฏิบัติงาน 10.3 มีเว็บไซต์ องค์การบริหารส่วนจังหวัดสกลนคร http : //www.sakon – pao.go.th และเฟสบุ๊ค/เพจ องค์การบริหารส่วนจังหวัดสกลนคร เพื่อประชาชน 10.4 มีสื่อประชาสัมพันธ์องค์การบริหารส่วนจังหวัดสกลนคร (จอ LED) **11. ด้านทรัพยากรในการพัฒนา** 11.1 เครือข่ายภาคประชาชนมีความเข้มแข็ง สามารถเป็นต้นแบบในการพัฒนาเศรษฐกิจแบบพอเพียง 11.2 จังหวัดสกลนครมีผลิตภัณฑ์ OTOP ที่โดดเด่น เช่น เนื้อโคขุนโพนยางคำ น้ำเม่า ข้าวฮาง ผ้าย้อมคราม เป็นต้น 11.3 จังหวัดสกลนคร มีพื้นที่ลุ่มน้ำ จากลำน้ำอูน ลำน้ำสงคราม ลำน้ำก่ำ ลำน้ำยาม และมีหนองหารแหล่งน้ำจืดขนาดใหญ่ที่สุดในภาคตะวันออกเฉียงเหนือ ที่มีความหลากหลายทางชีวภาพสูง 11.4 มีโรงงานหลวงอาหารสำเร็จรูปที่ 3 (เต่างอย) รองรับผลผลิตสินค้าด้านเกษตร ซึ่งจะทำให้เกษตรกรมีรายได้เพิ่มขึ้น 11.5 จังหวัดสกลนครเป็นศูนย์กลางทางเศรษฐกิจและแรงงานของ 3 จังหวัด ได้แก่ จังหวัดสกลนคร จังหวัดนครพนม และจังหวัดมุกดาหาร 11.6 มีเครื่องจักรกลและยานพาหนะที่ใช้ในการพัฒนาท้องถิ่น 11.7 มีแหล่งท่องเที่ยว 4 ธรรม (ธรรมะ ธรรมชาติ วัฒนธรรม และอารยธรรม)

จุดอ่อน (WEAKNESS : W)
1. ด้านโครงสร้างการบริหารงาน 1.1 มีพื้นที่ครอบคลุมทั้งจังหวัดทำให้การบริการสาธารณะไม่ทั่วถึง 1.2 ขาดความต่อเนื่องการบริหารงานของผู้บริหาร 1.3 ขั้นตอนการบริหารงานมีมากเกินไป 1.4 การแบ่งหน้าที่ตามภารกิจไม่ตรงกับโครงสร้าง **2. ด้านบุคลากร** 2.1 บุคลากรบางส่วนขาดความกระตือรือร้นในการทำงาน 2.2 บุคลากรบางส่วนขาดองค์ความรู้ในการทำงาน **3. ด้านงบประมาณ** 3.1 มีพื้นที่ที่รับผิดชอบครอบคลุมทั้งจังหวัดทำให้การจัดสรรงบประมาณพัฒนาไม่ทั่วถึง 3.2 งบประมาณที่ได้รับการจัดสรรจากส่วนกลางไม่ได้เท่ากับจำนวนตามที่กฎหมายกำหนด **4. ด้านเครื่องมือ** 4.1 เครื่องจักรกลที่ใช้งานมานานเริ่มเก่าทรุดโทรมไม่คุ้มค่าในการซ่อมบำรุง **5. ด้านการบริหารจัดการ** 5.1 การเบิกจ่ายงบประมาณล่าช้าไม่เป็นระบบแบบ ONE STOP SERVICE 5.2 การประชาสัมพันธ์การดำเนินงานและผลการดำเนินงานยังเข้าถึงประชาชนในพื้นที่ได้ไม่ทั่วถึง **6. ด้านกฎหมาย** 6.1 ขั้นตอนที่ปฏิบัติตามระเบียบ และ กฎหมายมีมากเกินไปก่อให้เกิดความล่าช้า 6.2 ขอบเขตข้อจำกัดของระเบียบและกฎหมาย ส่งผลต่อการจัดบริการสาธารณะ ทำให้ไม่สนองตอบต่อการพัฒนาท้องถิ่น **7. ด้านการศึกษา** 7.1 นักเรียนส่วนใหญ่มีฐานะยากจน 7.2 ครูมีภาระงานนอกเหนือจากหน้าที่การสอนมากเกินไป 7.3 ครูสอนไม่ตรงตามเอกและคุณวุฒิที่กำหนด **8. ด้านระบบข้อมูล** 8.1 การจัดเก็บข้อมูลไม่เป็นระบบ **9. ด้านสถานที่** 9.1 ปัจจุบันอาคารสำนักงานองค์การบริหารส่วนจังหวัดสกลนครที่ใช้งานอยู่มีสภาพทรุดโทรม คับแคบ ไม่เพียงพอต่อจำนวนบุคลากรและภารกิจที่ขยายตัวเพิ่มขึ้น อีกทั้งขาดความเหมาะสมด้านการจัดการพื้นที่บริการประชาชน เช่น พื้นที่ต้อนรับ พื้นที่ให้คำปรึกษา ประชุม สัมมนา และพื้นที่ใช้สอยด้านเทคโนโลยี

โอกาส (OPPORTUNITY : O)
1. ด้านกฎหมาย/ระเบียบ 1.1 มีนโยบายรัฐบาล ยุทธศาสตร์ชาติ 20 ปี (พ.ศ. 2561 – 2570) แผนพัฒนาเศรษฐกิจและสังคมแห่งชาติ ฉบับที่ 13 (พ.ศ. 2566 – 2570) เป้าหมายการพัฒนาที่ยั่งยืน (Sustainadle Development Goals : SDGs) แผนพัฒนาภาคเป้าหมายและแนวทางการพัฒนาภาค พ.ศ. 2566 – 2570 ภาคตะวันออกเฉียงเหนือ แผนพัฒนากลุ่มจังหวัดภาคตะวันออกเฉียงเหนือตอนบน 2 พ.ศ. 2566 – 2570 ฉบับทบทวนประจำปีงบประมาณ พ.ศ. 2567 แผนพัฒนาจังหวัดสกลนคร 5 ปี (พ.ศ. 2566 – 2570) ฉบับทบทวนประจำปีงบประมาณ พ.ศ. 2567 ยุทธศาสตร์การพัฒนาขององค์กรปกครองส่วนท้องถิ่นในเขตจังหวัดและยุทธศาสตร์องค์การบริหารส่วน จังหวัดเป็นกรอบและแนวทางในการพัฒนา 1.2 พระราชบัญญัติองค์การบริหารส่วนจังหวัด พ.ศ. 2540 และที่แก้ไขเพิ่มเติม ได้กำหนดอำนาจหน้าที่ขององค์การบริหารส่วนจังหวัด 1.3 พระราชบัญญัติกำหนดแผนและขั้นตอนการกระจายอำนาจ พ.ศ. 2542 กำหนดความชัดเจนในการจัดระบบบริการสาธารณะขององค์การบริหารส่วนจังหวัด 1.4 กฎกระทรวง (พ.ศ. 2541) ออกตามความในพระราชบัญญัติองค์การบริหารส่วนจังหวัด พ.ศ. 2540 ได้กำหนดกิจการที่ราชการส่วนท้องถิ่นอื่นสมควรให้องค์การบริหารส่วนจังหวัดร่วมดำเนินการหรือให้องค์การบริหารส่วนจังหวัดจัดทำ **2. ด้านทรัพยากรในการพัฒนา** 2.1 ได้รับการจัดสรรงบประมาณจากรัฐบาลเพิ่มมากขึ้นตามที่กฎหมายกำหนด 2.2 มีแหล่งน้ำธรรมชาติจำนวนมาก 2.3 มีแหล่งท่องเที่ยวทางธรรมชาติจำนวนมาก ที่สามารถนำมาพัฒนาให้เป็นแหล่งท่องเที่ยวที่มีศักยภาพได้ 2.4 มีแหล่งท่องเที่ยวเชิงธรรมะ เช่น พิพิธภัณฑ์พระอาจารย์มั่น พิพิธภัณฑ์พระอาจารย์ฝั้น สังเวชนียสถาน 4 ตำบล ที่อำเภอส่องดาว 2.5 มีแรงงานที่พร้อมจะทำงานภาคอุตสาหกรรมจำนวนมาก 2.6 มีวัตถุดิบด้านการเกษตรจำนวนมาก 2.7 มีศูนย์ศึกษาการพัฒนาภูพานฯ ศูนย์ศิลปาชีพบ้านกุดนาขามและโครงการในพระราชดำริที่ทำให้การพัฒนาเกิดประสิทธิภาพ 2.8 พื้นที่มีความเหมาะสมในการผลิตไม้ผลที่ผลิตได้ในภูมิภาคอื่นรวมทั้งพืชเศรษฐกิจอื่นๆ 2.9 สะพานมิตรภาพไทย-ลาว แห่งที่ 2 (มุกดาหาร) และแห่งที่ 3 (นครพนม) เป็นเส้นทางการขนส่งสินค้าส่งออกระหว่างกรุงเทพฯ ถึงนครหนานหนิง ที่มีจุดเชื่อมที่จังหวัดสกลนคร โดยผ่านเส้นทางหมายเลข 8 และ 12 เชื่อมไปสู่จีนตอนใต้ ทำให้จังหวัดสกลนครมีโอกาสที่สินค้าจะผ่านทางในปริมาณที่มาก และนักท่องเที่ยวต้องเดินทางผ่านจำนวนมาก

โอกาส (OPPORTUNITY : O) (ต่อ)
3. ด้านสังคม 3.1 ประชาชนให้ความสนใจและเข้าร่วมกิจกรรมขององค์กรปกครองส่วนท้องถิ่นมากขึ้น 3.2 ภาครัฐ ภาคเอกชน ให้ความร่วมมือ และขอรับการสนับสนุนงบประมาณจาก องค์กรปกครองส่วนท้องถิ่นมากขึ้น 3.3 มีสถาบันการศึกษาระดับอุดมศึกษาที่ให้การสนับสนุนด้านวิชาการหลายแห่ง ได้แก่ มหาวิทยาลัยราชภัฏสกลนคร มหาวิทยาลัยเกษตรศาสตร์วิทยาเขตเฉลิมพระเกียรติ จังหวัดสกลนคร มหาวิทยาลัยเทคโนโลยีราชมงคลอีสาน วิทยาเขตสกลนคร 3.4 มีความหลากหลาย ด้านเชื้อชาติ ชนเผ่า ภาษา ศาสนา ประเพณี และวัฒนธรรม 3.5 นโยบายการเปิดเสรีทางการค้ากับจีน และประเทศประชาคมอาเซียน **4. ด้านการศึกษา** 4.1 สถานศึกษาอยู่ในเขตชุมชนและใกล้แหล่งเรียนรู้ที่หลากหลาย 4.2 ได้รับงบประมาณสนับสนุนจากองค์กรปกครองส่วนท้องถิ่นและสำนักงบประมาณ 4.3 ครูและบุคลากรทางการศึกษา มีการพัฒนาความรู้ที่สูงขึ้น 4.4 มีการสนับสนุนทุนการศึกษาแก่นักเรียนในสังกัด 4.5 ได้รับความร่วมมือจากส่วนราชการ ภาคเอกชนและชุมชนในการจัดการศึกษา 4.6 ส่วนกลางเปิดโอกาสให้หน่วยงาน ครูและนักเรียนได้มีโอกาสพัฒนาด้านวิชาการอย่างต่อเนื่อง **5. ด้านเทคโนโลยี** 5.1 สื่อต่างๆ ของภาครัฐและภาคเอกชนมีการประชาสัมพันธ์ ภารกิจและอำนาจหน้าที่ของ องค์กรปกครองส่วนท้องถิ่นอย่างต่อเนื่อง 5.2 มีระบบเทคโนโลยีมีความทันสมัยสามารถติดต่อสื่อสารได้อย่างรวดเร็ว **6. ด้านสาธารณสุข** 6.1 สำนักงานคณะกรรมการการกระจายอำนาจให้แก่องค์กรปกครองส่วนท้องถิ่นมีการกำหนดแนวทางการ ดำเนินการถ่ายโอนภารกิจสถานีอนามัยเฉลิมพระเกียรติ 60 พรรษา นวมินทราชินีและโรงพยาบาลส่งเสริมสุขภาพตำบลให้แก่องค์การบริหารส่วนจังหวัด 6.2 การถ่ายโอนภารกิจสถานีอนามัยเฉลิมพระเกียรติ 60 พรรษา นวมินทราชินีและโรงพยาบาลส่งเสริมสุขภาพตำบลให้แก่ องค์การบริหารส่วนจังหวัด ทำให้องค์การบริหารส่วนจังหวัด มีส่วนราชการ บุคลากร งบประมาณ ในการพัฒนาทางด้านสาธารณสุขและคุณภาพชีวิต

อุปสรรค (THREAT : T)
1. ด้านนโยบายของรัฐ 1.1 การถ่ายโอนภารกิจตามพระราชบัญญัติกำหนดแผนและขั้นตอนการกระจายอำนาจให้แก่องค์กรปกครองส่วนท้องถิ่น พ.ศ. 2552 ยังไม่สามารถดำเนินการได้ครบ 1.2 การเปลี่ยนแปลงนโยบายของส่วนกลางอาจทำให้การนำนโยบายไปปฏิบัติไม่ต่อเนื่อง **2. ด้านทรัพยากรการพัฒนา** 2.1 ขาดการส่งเสริมและพัฒนาแหล่งท่องเที่ยวอย่างจริงจังและต่อเนื่อง 2.2 ขาดตลาดรองรับผลผลิต 2.3 ราคาน้ำมันเชื้อเพลิงมีราคาสูง และอัตราการแลกเปลี่ยนเงินทำให้ต้นทุนด้านเกษตรกรรมและการขนส่งมีราคาสูงขึ้น **3. ด้านสังคม** 3.1 ผลกระทบจากการเปิดประชาคมอาเซียน ทำให้สินค้าบางประเภทจะมีการแข่งขันมากขึ้น อาจก่อให้เกิดปัญหาการเคลื่อนย้ายแรงงาน การก่อการร้าย และโรคระบาดจากประเทศเพื่อนบ้าน 3.2 เกษตรกรทำการเกษตรแบบเชิงเดี่ยว คือทำการเกษตรประเภทใดประเภทหนึ่งเพียงอย่างเดียว ซึ่งเสี่ยงต่อความเสียหายที่อาจเกิดขึ้นจากสภาพแวดล้อมที่เปลี่ยนแปลง 3.3 ปัญหาภัยธรรมชาติทำให้พืชผลทางการเกษตรเสียหาย 3.4 สถานการณ์ COVID – 19 ส่งผลต่อการจัดการบริการสาธารณะขององค์การบริหารส่วนจังหวัด **4 ด้านการศึกษา** 4.1 นโยบายรัฐบาลด้านการจัดการศึกษา มีการเปลี่ยนแปลงบ่อย 4.2 ข้อระเบียบ กฎหมายที่เกี่ยวข้องกับการจัดการศึกษา มีการเปลี่ยนแปลงบ่อย 4.3 ข้อระเบียบ กฎหมายที่เกี่ยวข้องกับการปฏิบัติงาน ไม่เอื้อต่อการทำงานส่วนราชการ 4.4 ส่วนราชการ ภาคเอกชน ชุมชน ไม่ให้ความสำคัญในการจัดกิจกรรมเด็กเยาวชน กีฬาและนันทนาการ **5. ด้านเทคโนโลยี** 5.1 การสื่อสารทางเทคโนโลยี ยังไม่ครอบคลุมทั่วทุกพื้นที่ 5.2 ไม่มีระบบเชื่อมโยงข้อมูลระหว่างองค์กรปกครองส่วนท้องถิ่น

3. การประเมินสถานการณ์สภาพแวดล้อมภายนอกที่เกี่ยวข้อง

3.1 การวิเคราะห์ข้อมูลเศรษฐกิจ

3.1.1 ขนาดเศรษฐกิจ

โครงสร้างระบบเศรษฐกิจจังหวัดสกลนคร ณ ราคาตลาด ในปี 2566 โครงสร้างการผลิตตามมูลค่าผลิตภัณฑ์มวลรวมจังหวัด (GPP) จังหวัดสกลนคร จำนวน 19 สาขา มีมูลค่า 71,494 ล้านบาท อยู่ในลำดับที่ 10 ของภาคตะวันออกเฉียงเหนือ และลำดับที่ 43 ของประเทศ มูลค่าผลิตภัณฑ์มวลรวมจังหวัดเฉลี่ยต่อหัว (Per Capita : GPP) จำนวน 78,895 บาท อยู่ในลำดับที่ 17 ของภาคตะวันออกเฉียงเหนือ และอยู่ในลำดับที่ 72 ของประเทศ โดยสาขาการผลิตที่ทำรายได้มากที่สุดคือสาขาภาคเกษตร ได้แก่ สาขาเกษตรกรรม การป่าไม้ และการประมง มีมูลค่า 19,465 ล้านบาท รองลงมา คือ สาขาภาคนอกการเกษตร ได้แก่ สาขาการศึกษามีมูลค่า 11,981 ล้านบาท สาขาการขายส่ง และการขายปลีกฯ มีมูลค่า 8,814 ล้านบาท สาขาการเงินและประกันภัย มีมูลค่า 6,666 ล้านบาท สาขาการผลิต มีมูลค่า 5,924 ล้านบาท และสาขาอื่น ๆ 18,645 ล้านบาท ตามลำดับ

ที่มา : แผนพัฒนาจังหวัดสกลนคร (พ.ศ. 2566 – 2570) ฉบับทบทวน ประจำปีงบประมาณ พ.ศ. 2570

3.1.2 ข้อมูลเศรษฐกิจครัวเรือน

จากข้อมูลการจัดเก็บข้อมูลความจำเป็นพื้นฐาน (จปฐ.) ในช่วงแผนพัฒนาเศรษฐกิจและสังคมแห่งชาติ ฉบับที่ 13 (พ.ศ. 2566 – 2570) หมวดที่ 4 เศรษฐกิจ ตัวชี้วัดที่ 29 รายได้เฉลี่ยของคนในครัวเรือนต่อปี ของจังหวัดสกลนคร ในปี พ.ศ. 2566 – 2568 มีรายละเอียดดังนี้

สถิติข้อมูลเศรษฐกิจครัวเรือนของจังหวัดสกลนคร

ข้อมูล	ปี 2566	ปี 2567	ปี 2568
รายได้บุคคล (บาท)	75,841.11	75,936.56	77,291.46
รายได้ครัวเรือน (บาท)	218,823.07	218,124.59	222,705.55
รายจ่ายบุคคล (บาท)	39,019.18	39,329.49	38,687.19
รายจ่ายครัวเรือน (บาท)	112,581.38	112,972.32	111,472.23
จำนวนครัวเรือนไม่ผ่านเกณฑ์รายได้เฉลี่ยคนละ 40,000 บาทต่อปี (ครัวเรือน)	48,472	11	14

ที่มา : https://www.cdd.go.th (กรมการพัฒนาชุมชน

3.1.3 ข้อมูลรายได้ครัวเรือน ปี 2567

จากการจัดเก็บข้อมูลความจำเป็นพื้นฐาน (จปฐ.) ปี 2567 ในช่วงแผนพัฒนาเศรษฐกิจและสังคมแห่งชาติ ฉบับที่ 13 มี 5 หมวด 38 ตัวชี้วัด จังหวัดสกลนครจัดเก็บข้อมูลความจำเป็นพื้นฐาน (จปฐ.) ปี พ.ศ. 2567 จากทุกครัวเรือนในเขตชนบทและเขตเมืองของจังหวัดสกลนคร จำนวน 18 อำเภอ 125 ตำบล 1,526 หมู่บ้าน 251,784 ครัวเรือน

รายได้เฉลี่ยของคนจังหวัดสกลนคร รายได้เฉลี่ยต่อคนต่อปีของประชาชนจังหวัดสกลนคร ปี 2567 คือ 75,936.56 บาท เมื่อพิจารณาในระดับอำเภอ พบว่า อำเภอที่มีรายได้เฉลี่ยมากที่สุด คือ อำเภอเมืองสกลนคร มีรายได้เฉลี่ย 82,958.05 บาท/คน/ปี อำเภอที่มีรายได้เฉลี่ยน้อยที่สุด คือ อำเภอกุดบาก มีรายได้เฉลี่ย 64,317.99 บาท/คน/ปี

อำเภอที่มีรายได้เฉลี่ยมากที่สุด 5 อำเภอแรก คือ 1) อำเภอเมืองสกลนคร มีรายได้เฉลี่ย 82,958.05 บาท/คน/ปี 2) อำเภอพังโคน มีรายได้เฉลี่ย 82,615.78 บาท/คน/ปี 3) อำเภอสว่างแดนดิน มีรายได้เฉลี่ย 78,677.22 บาท/คน/ปี 4) อำเภอวานรนิวาส มีรายได้เฉลี่ย 78,594.85 บาท/คน/ปี 5) อำเภอนิคมน้ำอูน มีรายได้เฉลี่ย 78,481.76 บาท/คน/ปี

อำเภอที่มีรายได้เฉลี่ยน้อยที่สุด 5 อำเภอ คือ 1) อำเภอกุดบาก มีรายได้เฉลี่ย 64,317.99 บาท/คน/ปี 2) อำเภอบ้านม่วง มีรายได้เฉลี่ย 67,881.65 บาท/คน/ปี 3) อำเภอส่องดาว มีรายได้เฉลี่ย 70,220.24 บาท/คน/ปี 4) อำเภอกุสุมาลย์ มีรายได้เฉลี่ย 70,296.50 บาท/คน/ปี 5) อำเภอโพนนาแก้ว มีรายได้เฉลี่ย 71,300.40 บาท/คน/ปี

ครัวเรือนที่มีรายได้ต่ำกว่า 40,000 บาทต่อคนต่อปี จำนวน 11 ครัวเรือน คิดเป็นร้อยละ 0.004

3.1.4 อัตราการเจริญเติบโตทางเศรษฐกิจการคลัง

รายงานภาวะเศรษฐกิจการคลังจังหวัดสกลนคร ประจำเดือนมีนาคม 2568

“เครื่องชี้เศรษฐกิจจังหวัดสกลนครในเดือนมีนาคม 2568 บ่งชี้เศรษฐกิจจังหวัดโดยรวมขยายตัวจากเดือนก่อนหน้า โดยด้านอุปทาน (การผลิต) ขยายตัวในอัตราชะลอลงจากภาคเกษตรกรรม ด้านอุปสงค์ (การใช้จ่าย) ขยายตัวต่อเนื่องจากการใช้จ่ายภาครัฐ สำหรับด้านเสถียรภาพทางเศรษฐกิจ อัตราเงินเฟ้อทั่วไปอยู่ที่ร้อยละ 7.0 การจ้างงานทรงตัว”

ตารางแสดงโครงสร้างระบบเศรษฐกิจจังหวัดสกลนคร ราคาประจำปี 2566

ลำดับ	สาขา	โครงสร้าง %	มูลค่า (ล้านบาท)
1	สาขาเกษตรกรรม	27.23	19,465
2	สาขาการศึกษา	16.76	11,981
3	สาขาการขายส่งและขายปลีกฯ	12.33	8,814
4	สาขาการเงินและประกันภัย	9.32	6,666
5	สาขาการผลิต	8.29	5,924
6	สาขาอื่น ๆ (รวม 15 สาขา)	26.08	18,645
ผลิตภัณฑ์มวลรวมจังหวัด (GPP) ปี 2566		**100**	**71,494**

ที่มา : แผนพัฒนาจังหวัดสกลนคร (พ.ศ. 2566 – 2570) ฉบับทบทวน ประจำปีงบประมาณ พ.ศ. 2570

3.2 การวิเคราะห์ข้อมูลสังคมและความมั่นคง

1) ภัยคุกคาม

จังหวัดสกลนคร มีภัยคุกคาม ได้แก่ ปัญหายาเสพติด ปัญหาผู้หลบหนีเข้าเมือง ปัญหาการทำลายป่าไม้ ปัญหาการก่อการร้าย ปัญหาการค้าอาวุธ ปัญหาการค้ามนุษย์ และปัญหาการฟอกเงิน อาชญากรรมคอมพิวเตอร์ ซึ่งปัญหาส่วนใหญ่อยู่ในระดับปกติ และไม่รุนแรง มีเพียงปัญหายาเสพติด ที่มีระดับรุนแรงในบางอำเภอ คือ อำเภอเมืองสกลนคร อำเภอสว่างแดนดิน อำเภอวาริชภูมิ อำเภอเต่างอย

2) การป้องกันปราบปรามอาชญากรรม

การป้องกันปราบปรามอาชญากรรม แบ่งออกเป็นกลุ่ม ได้แก่ กลุ่มที่ 1 เป็นคดีประเภทเกี่ยวกับชีวิตร่างกายและเพศ กลุ่มที่ 2 เป็นคดีประเภทเกี่ยวกับทรัพย์ กลุ่มที่ 3 เป็นคดีประเภทพิเศษและกลุ่มที่ 4 เป็นคดีประเภทที่รัฐเป็นผู้เสียหาย

3) การจัดระเบียบสังคม

ด้วยในปัจจุบันจังหวัดสกลนคร มีสถานประกอบกิจการที่เสี่ยงต่อการทำผิดกฎหมายที่เกี่ยวกับการรักษาความสงบเรียบร้อยของสังคมอยู่หลายประเภท โดยสถานประกอบกิจการแต่ละประเภทเหล่านี้ จะมีกฎหมายบัญญัติขึ้นมาเพื่อกำกับดูและและการดำเนินกิจการ กำหนดให้มีเจ้าหน้าที่หรือพนักงานเจ้าหน้าที่ทำหน้าที่ตรวจสอบ ควบคุม กำกับดูแล ให้สถานประกอบกิจการดำเนินกิจการเป็นไปตามแนวทางที่ถูกต้องและมีมาตรฐาน ไม่ก่อให้เกิดความเดือดร้อนต่อสังคมและศีลธรรมอันดีของประชาชน รวมทั้งความสงบเรียบร้อยของสังคม จากสถิติข้อมูลสถานประกอบกิจการดังกล่าวข้างต้นในพื้นที่จังหวัดสกลนคร แบ่งเป็นประเภทได้ดังนี้ สถานบริการร้าน เกมส์อินเตอร์เน็ต คาราโอเกะ โรงรับจำนำ ร้านจำหน่ายสุราทุกประเภทร้านจำหน่ายยาสูบทุกประเภท สถานที่ทำสุราชุมชน เป็นต้นนอกจากสถานประกอบกิจการข้างต้นแล้ว ยังพบว่าในพื้นที่จังหวัดสกลนครมีการดำเนินกิจกรรมของกลุ่มบุคล อันมีผลกระทบต่อความสงบเรียบร้อยของสังคม เช่น การเรี่ยไร ตามกฎหมายว่าด้วยการควบคุมการเรี่ยไร พ.ศ. 2487 การเล่นการพนันโดยไม่ได้รับอนุญาตตาม พ.ร.บ. การพนัน พ.ศ. 2487 ปัจจุบันปรากฏว่าสถานประกอบกิจการและการดำเนินกิจกรรมดังกล่าวมีแนวโน้มเพิ่มขึ้นอย่างมากในตำบลหมู่บ้าน ทำให้เกิดความไม่สงบเรียบร้อยขึ้นในสังคมและเป็นเหตุของปัญหาการแพร่ระบาดของยาเสพติดในหมู่บ้าน ประกอบกับพนักงานเจ้าที่ผู้ปฏิบัติงานในการควบคุมกำกับดูแลให้เป็นไปตามกฎหมายมีจำนวนน้อย ดูแลไม่ทั่วถึง เป็นสาเหตุให้ผู้ประกอบกิจกระทำการฝ่าฝืนบทบัญญัติของกฎหมายสร้างความเดือดร้อนให้แก่สังคมและประชาชน จนมีการร้องเรียนขอความเป็นธรรมไปยังหน่วยงานที่รับผิดชอบกำกับดูแล และมีการจับกุมดำเนินคดีแก่ผู้ที่เกี่ยวข้องอยู่เป็นประจำ ดังนั้น ในการแก้ปัญหาดังกล่าวจึงจำเป็นอย่างยิ่งที่เจ้าหน้าที่ของรัฐต้องสร้างเครือข่ายหรือผู้ช่วยในการกำกับดูแลสถานประกอบกิจการและการดำเนินกิจกรรมอันขัดต่อความสงบเรียบร้อยของสังคมเหล่านี้ขึ้นในพื้นที่ตำบล หมู่บ้าน เพื่อเป็นหู เป็นตาและรายงานข่าวหรือเบาะแสการกระทำความผิดให้เจ้าหน้าที่ของรัฐผู้เกี่ยวข้อง

4) การส่งเสริมการปกครองในระบอบประชาธิปไตยอันมีพระมหากษัตริย์ทรงเป็นประมุขและดำรงไว้ซึ่งสถาบันหลักของชาติในระดับพื้นที่

สถานการณ์การปกครองระบอบประชาธิปไตยในพื้นที่จังหวัดสกลนครที่ผ่านมาจังหวัดสกลนคร มีสมาชิกสภาผู้แทนราษฎร จำนวน 7 คน โดยแบ่งการเลือกตั้งออกเป็น 7 เขต การเลือกตั้งเมื่อวันที่ 14 เมษายน 2566 จำนวนผู้มีสิทธิเลือกตั้ง 908,898 คน จำนวนผู้มาใช้สิทธิเลือกตั้ง 619,693 คน คิดเป็นร้อยละ 68.18

ที่มา : แผนพัฒนาจังหวัดสกลนคร (พ.ศ. 2566 – 2570) ฉบับทบทวน ประจำปีงบประมาณ พ.ศ. 2570

3.3 การวิเคราะห์ข้อมูลทรัพยากรธรรมชาติและสิ่งแวดล้อม

3.3.1. การวิเคราะห์ข้อมูลทรัพยากรธรรมชาติและสิ่งแวดล้อม

1) ทรัพยากรดินและที่ดิน

ดินในพื้นที่จังหวัดสกลนครแบ่งออกได้เป็น 2 กลุ่มใหญ่ได้แก่ บริเวณเทือกเขาทางตอนใต้เป็นดินบนภูเขาที่ลาดเชิงเขาทั่วไป ส่วนบริเวณที่ราบเป็นดินเกิดบนที่ราบขั้นบันไดสูงที่เก่า ๆ ของลำน้ำ ดินเกิดบนที่ราบขั้นบันไดสูงที่เก่าๆ ของลำน้ำเป็นดินที่มีความสมบูรณ์ต่ำมาก ดินส่วนใหญ่เป็นดินปนทรายซึ่งมีโครงสร้าง ไม่คงทนเมื่อมีฝนตกทำให้เกิดการกัดกร่อนผิวดินสูง โดยเฉพาะบริเวณที่ว่างเปล่าเป็นเหตุให้ดินถูกน้ำที่ซึมลงไป ชะล้างอาหารและสิ่งที่เป็นประโยชน์ต่อพืชลงไปยังส่วนลึกพ้นเขตของรากพืชที่จะดูดเอามาเลี้ยงลำต้นได้ การปรับปรุงดินทำได้ค่อนข้างลำบากเพราะการใส่ปุ๋ยอย่างเดียวยังไม่เพียงพอ จะต้องดูแลเรื่องการชลประทานและการจัดการบำรุงรักษาดินอื่น ๆ พร้อมกันไปด้วย

2) ทรัพยากรป่าไม้

พื้นที่ป่าไม้จังหวัดสกลนครในปัจจุบัน พบในบริเวณที่อยู่ใกล้กับแนวเทือกเขาภูพานเป็นส่วนใหญ่ นอกจากนั้นจะกระจายเป็นหย่อม ๆ ตามท้องที่อำเภอต่าง ๆ ภายในจังหวัดสำหรับสภาพป่าไม้ที่ยังคงความอุดมสมบูรณ์ตามธรรมชาติอยู่จะพบในท้องที่อำเภอภูพาน อำเภอส่องดาว อำเภอเต่างอย และอำเภอโคกศรีสุพรรณ โดยป่าที่พบส่วนใหญ่มีลักษณะเป็นป่าผลัดใบ ป่าเต็งรัง ประเภทป่าแดง และป่าโปร่ง พันธุ์ไม้ที่สำคัญที่พบ ได้แก่ไม้เต็ง ไม้รัง ไม้พลวง ไม้ยาง ไม้ประดู่ ไม้มะค่าโมง ไม้มะค่าแต้ ไม้แดง และไม้ไผ่ป่า เป็นต้น

3) ทรัพยากรน้ำ

จังหวัดสกลนคร มีแม่น้ำ ห้วย ลำธาร คลอง จำนวน 270 สาย ซึ่งในจำนวนนี้ มีที่ใช้งานได้ในฤดูแล้ง จำนวน 266 สาย มีหนอง บึง จำนวน 202 แห่ง ที่มีสภาพใช้งานได้ฤดูแล้งได้ทุกแห่งและมีแหล่งน้ำอื่น ๆ อีกจำนวน 11 แห่ง ที่มีสภาพใช้งานได้ในฤดูแล้งทุกแห่งเช่นเดียวกันแหล่งน้ำที่สำคัญของจังหวัดสกลนคร นอกจากน้ำฝนแล้วยังได้แก่ น้ำท่า ซึ่งประกอบด้วย แหล่งน้ำธรรมชาติหลายสายอันมีต้นน้ำอยู่ในบริเวณเทือกเขาภูพาน ลำน้ำที่สำคัญ ได้แก่ ลำน้ำสงคราม ลำน้ำยาม ลำน้ำอูน ลำน้ำก่ำพื้นที่ชุ่มน้ำหนองหาร

3.3.2 สถานการณ์ด้านสิ่งแวดล้อม

สถานการณ์คุณภาพน้ำ ปี 2565 หนองหารเป็นแหล่งน้ำจืดผิวดินธรรมชาติที่ใหญ่เป็นอันดับสองของประเทศและใหญ่ที่สุดของภาคตะวันออกเฉียงเหนือครอบคลุมพื้นที่ 123 ตารางกิโลเมตรอยู่ในเขตอำเภอเมืองสกลนคร และอำเภอโพนนาแก้วพื้นที่ลุ่มน้ำ 76,332 ไร่ ลำห้วยแหล่งต้นน้ำ 16 สาย และ 16 เกาะปริมาณน้ำในฤดูฝน 198 ล้านลูกบาศก์เมตร ปริมาณน้ำในฤดูแล้ง 119 ลูกบาศก์เมตร การใช้ประโยชน์ที่ดินรอบหนองหารมีการใช้ประโยชน์หลากหลายได้แก่ การประมง การเลี้ยงสัตว์ การเกษตรกรรม และการทำนาคุณภาพน้ำหนองหารเฉลี่ยจัดอยู่ในเกณฑ์ดี – เสื่อมโทรม

น้ำอูน มีเขื่อนสร้างเพื่อปิดกั้นลำน้ำอูน ที่อำเภอพังโคน จังหวัดสกลนคร เป็นเขื่อนดินสูง 29.50 เมตร สันเขื่อนยาว 3,000 เมตร เก็บน้ำได้ 520 ล้านลูกบาศก์เมตร สร้างเมื่อ พ.ศ. 2510 ตัวเขื่อนเสร็จเมื่อ พ.ศ. 2517 มีพื้นที่ลุ่มน้ำประมาณ 3,542.89 ตารางกิโลเมตร และมีปริมาณน้ำท่า 1,390.91 ล้านลูกบาศก์เมตร/ปี มีการใช้ประโยชน์ที่ดินรอบแม่น้ำที่หลากหลายกิจกรรม ได้แก่ การประมง การเลี้ยงสัตว์ การเลี้ยงปลาในกระชัง การเกษตรกรรมคุณภาพน้ำในแม่น้ำอูน จัดอยู่ในเกณฑ์คุณภาพน้ำดี - เสื่อมโทรมหรืออยู่ในแหล่งน้ำผิวดินประเภทที่ 2 - 4 (เพื่อการอนุรักษ์สัตว์น้ำ การประมงการเกษตรและเพื่อการอุตสาหกรรม) โดยมีค่าออกซิเจนละลายน้ำอยู่ในช่วง 6.92 – 8.76 มิลลิกรัม/ลิตร ค่าปริมาณโคลิฟอร์มแบคทีเรียอยู่ในช่วง 150 - 930 MPN/100 ml และค่าปริมาณฟีคอลโคลิฟอร์มแบคทีเรียอยู่ในช่วง <30 - 430 MPN/100 ml ซึ่งเป็นปัญหาที่พบคือมีค่าปริมาณโคลิฟอร์มแบคทีเรีย และปริมาณฟีคอลโคลิฟอร์มแบคทีเรียปริมาณค่อนข้างสูงมีบางสถานีที่ดำเนินการตรวจวิเคราะห์ดัชนีคุณภาพน้ำโลหะหนัก ได้แก่ สถานี ON 011 สถานี NH 02 และสถานี ON 02 ซึ่งทุกสถานีที่ทำการตรวจวิเคราะห์ปีละ 3 ครั้ง มีค่าไม่เกินมาตรฐานคุณภาพในแหล่งน้ำผิวดินตามประกาศคณะกรรมการสิ่งแวดล้อมแห่งชาติฉบับที่ 8 (พ.ศ. 2537)

คุณภาพน้ำในแม่น้ำสงครามจัดอยู่ในเกณฑ์คุณภาพน้ำดี-พอใช้หรืออยู่ในแหล่งน้ำผิวดินประเภทที่ 2 - 3 (เพื่อการอนุรักษ์สัตว์น้ำการประมงการเกษตร) โดยมีค่าออกซิเจนละลายน้ำอยู่ในช่วง 8.62 – 12.19 มิลลิกรัม/ลิตร ค่าปริมาณโคลิฟอร์มแบคทีเรียอยู่ในช่วง 90 - 930 MPN/100 ml และค่าปริมาณฟีคอลโคลิฟอร์มแบคทีเรียอยู่ในช่วง 36 – 930 MPN/100 ml และพบว่าแม่น้ำสงคราม มีค่าการนำไฟฟ้าค่อนข้างสูง

3.3.3 ระบบบำบัดน้ำเสีย

1) ระบบบำบัดน้ำเสียโดยวิธีธรรมชาติ อำเภอเมืองสกลนคร จังหวัดสกลนคร สามารถรองรับน้ำเสียได้ 16,000 ลบ.ม.ต่อวัน มีสถานีสูบน้ำเสีย 2 แห่ง คือ โรงงานปรับปรุงคุณภาพน้ำ และสถานสูบน้ำเสียคูหมากเสื่อ น้ำเสียจะถูกบำบัดโดยไหลเข้าสู่ระบบบำบัดผ่านบ่อผึ้ง และแบบพืชน้ำ (บึงประดิษฐ์) จึงจะปล่อยไหลลงสู่หนองหาร

2) ระบบบำบัดน้ำเสียหนองสนม เป็นระบบบำบัดน้ำเสียโดยวิธีธรรมชาติผสมผสานกับเทคโนโลยีแบบประหยัด ในฤดูฝนระบบน้ำเสียหนองสนมจะกลายเป็นทางระบายน้ำฝนที่มีน้ำไหลหลากท่วมระบบบำบัด ต้นพืชในระบบถูกทำลาย กังหันชัยพัฒนามีสภาพชำรุดไม่สามารถใช้งานได้

3) ระบบบำบัดน้ำเสียเทศบาลตำบลท่าแร่และโรงบำบัดน้ำเสียเทศบาลตำบลท่าแร่

โรงบำบัดน้ำเสียเทศบาลตำบลท่าแร่ จังหวัดสกลนครเป็นระบบบำบัดแบบบ่อผึ่งขนาด 2,054 ลบ.ม./วัน ปัญหาที่ประสบเกี่ยวกับประสิทธิภาพของระบบบำบัดน้ำเสียในช่วงฤดูแล้งเพราะปริมาณน้ำเสียที่เข้าสู่ระบบน้อยกว่าที่ออกแบบไว้

3.3.4 ขยะมูลฝอย

1) สถานการณ์ขยะมูลฝอยในภาพรวม

สถานการณ์ขยะมูลฝอยในภาพรวมของจังหวัดสกลนครมีปริมาณขยะมูลฝอยในปี พ.ศ. 2566 รอบ 10 เดือน (ต.ค. 65 – ก.ค. 66) มีทั้งหมด 206,930.48 ตัน ได้แก่ ขยะมูลฝอยทั่วไป 82,523.76 ตัน ขยะอินทรีย์ 72,954.80 ตัน และขยะรีไซเคิล 51,451.92 ตัน

ที่มา : แผนพัฒนาจังหวัดสกลนคร 5 ปี (พ.ศ.2566 – 2570) ฉบับปีงบประมาณ พ.ศ. 2570

3.4 การวิเคราะห์ประเด็นการพัฒนาที่เชื่อมโยงกับกรอบ ทิศทางการพัฒนาประเทศ 4 มิติโดยใช้ตัวชี้วัดการพัฒนาระดับจังหวัด

การวิเคราะห์สถานการณ์การพัฒนาจังหวัดสกลนคร โดยคำนึงถึงความเชื่อมโยงกับกรอบทิศทางการพัฒนาระดับประเทศ จากข้อมูลจากตัวชี้วัดการพัฒนาระดับจังหวัด ซึ่งสำนักงานคณะกรรมการพัฒนาเศรษฐกิจแห่งชาติ ได้จัดทำขึ้นมาพิจารณาประกอบการวิเคราะห์ข้อมูลข้อเท็จจริงของพื้นที่ เพื่อสะท้อนถึงการพัฒนาจังหวัดสกลนคร โดยเปรียบเทียบกับค่ากลางของประเทศ และสามารถเชื่อมโยงสู่ประเด็นปัญหาและประเด็นการพัฒนาของจังหวัดได้ชัดเจนยิ่งขึ้น จากผลการวิเคราะห์สถานการณ์ของตัวชี้วัดการพัฒนาจังหวัดสกลนคร สรุปได้ดังนี้

3.4.1 ภาพรวมสถานการณ์การพัฒนา

การพัฒนาในภาพรวมของจังหวัดสกลนครยังอยู่ในระดับสูงกว่าระดับประเทศ โดยตัวชี้วัดภาพรวม (Composite Index) มีค่ากลางอยู่ที่ 31.27 จังหวัดสกลนครเท่ากับ 31.80 ซึ่งสูงกว่าค่ากลาง 0.53 เมื่อพิจารณาทั้ง 4 มิติ พบว่า มิติประสิทธิภาพของภาครัฐมีค่ากลางของประเทศอยู่ที่ 45.68 จังหวัดสกลนครเท่ากับ 48.25 ซึ่งสูงกว่าค่ากลาง 2.57 เมื่อพิจารณาจากข้อมูลตัวชี้วัดด้านการเติบโตทางเศรษฐกิจสีเขียว ค่ากลางของประเทศ อยู่ที่ 22.53 ของสกลนครอยู่ที่ 32.25 ซึ่งสูงกว่าค่ากลาง 9.71 และมิติด้านการเจริญเติบโตทางเศรษฐกิจมีค่ากลางของประเทศอยู่ที่ 29.73 จังหวัดสกลนครเท่ากับ 30.98 ซึ่งสูงกว่าค่ากลาง 1.25 เมื่อพิจารณาจากข้อมูลตัวชี้วัดปรากฏว่าการออมเฉลี่ยต่อรายได้ของครัวเรือน อัตราการว่างงาน การเปลี่ยนแปลงของรายได้เฉลี่ยของครัวเรือน ตัวชี้วัดหลายตัวอยู่ในค่าที่ดีกว่าระดับประเทศ

ส่วนภาพรวมมิติการพัฒนาแบบทั่วถึง ค่ากลางระดับประเทศ 27.14 จังหวัดสกลนครเท่ากับ 15.71 ซึ่งต่ำกว่าค่ากลาง 11.43 ระดับการพัฒนาในมิติการพัฒนาแบบทั่วถึงในภาพรวมยังไม่ดีนัก ตัวชี้วัดหลายตัวอยู่ ต่ำกว่าระดับค่ากลางของประเทศ เช่น ผู้อยู่ในระบบประกันสังคมต่อกำลังแรงงานปี การศึกษาเฉลี่ยต่อประชากรไทยอายุ 15 - 59 ปี ค่าเฉลี่ย O-NET ประชากรที่อยู่ภายใต้เส้นความยากจน สัมประสิทธิ์การกระจายรายได้ เป็นต้น

3.4.2 ประเด็นการพัฒนาที่สำคัญ

1) มิติการพัฒนาแบบทั่วถึง

ภาพรวมของมิตินี้อยู่ในเกณฑ์ต่ำ ตัวชี้วัดหลายตัวอยู่ต่ำกว่าระดับค่ากลางของประเทศ ได้แก่ ร้อยละประชากรที่อยู่ใต้เส้นความยากจน ค่าเฉลี่ยคะแนน O-NET อัตราส่วนแพทย์ต่อประชากร จำนวนปีการศึกษาเฉลี่ยประชากรไทยอายุ 15 - 59 ปี และร้อยละผู้อยู่ในระบบประกันสังคมต่อกำลังแรงงานจากข้อมูลข้างต้น จังหวัดจึงควรเน้นด้านการประชาสัมพันธ์สิทธิประโยชน์ของระบบประกันสังคมต่อผู้อยู่ในกำลังแรงงานและผู้ประกอบอาชีพ/ธุรกิจส่วนตัวให้เข้ากับระบบประกันสังคม ด้านการศึกษาพบว่าประชากรมีปีการศึกษาเฉลี่ยค่อนข้างต่ำ ควรมีระบบการติดตามประชากรที่อยู่ในวัยเรียนเพื่อแนะแนวการศึกษาอย่างต่อเนื่องซึ่งเป็นผลดีต่อครอบครัว จังหวัด และประเทศ ให้มีบุคลากรที่มีความรู้ความสามารถ

2) มิติการเติบโตทางเศรษฐกิจ

ภาพรวมของมิตินี้อยู่ในเกณฑ์สูงกว่าค่ากลาง โดยที่มีตัวชี้วัดที่สูงกว่าค่ากลาง ได้แก่ อัตราการเปลี่ยนแปลงของรายได้เฉลี่ยของครัวเรือน การออมเฉลี่ยต่อรายได้ครัวเรือน อัตราการว่างงาน ซึ่งทั้ง 4 ตัวชี้วัดนี้เป็นการเชื่อมโยงของรายได้ – หนี้สิน - การออม และ GPP ดังนั้น เมื่อมีรายได้น้อยหรือรายได้ลดลง แต่ค่าใช้จ่ายคงที่หรือเพิ่มขึ้น ย่อมส่งผลถึงการออม และผลิตภัณฑ์มวลรวม GPP ของจังหวัดมีอัตราการเปลี่ยนแปลงลดลง จังหวัดจึงควรส่งเสริมด้านอาชีพ เช่น การแปรรูผลผลิตทางการเกษตร ผลิตภัณฑ์ OTOP การขึ้นทะเบียน GI กลุ่มวิสาหกิจชุมชน SMEs เพิ่มรายได้ให้ประชากรวัยแรงงานและผู้สูงอายุที่ยังทำงานได้ เป็นการสร้างมูลค่าเพิ่ม GPP ของจังหวัดให้สูงขึ้นด้วย

3) มิติการเติบโตทางเศรษฐกิจสีเขียว

ภาพรวมของมิตินี้อยู่ในเกณฑ์ดี แต่ยังมีตัวชี้วัดบางตัวอยู่ต่ำกว่าระดับค่ากลางของประเทศ ได้แก่ การเปลี่ยนแปลงของพื้นที่ป่าไม้ ปริมาณขยะ สัดส่วนปริมาณไฟฟ้าภาคครัวเรือนต่อประชากรและสัดส่วนปริมาณการใช้ไฟฟ้าภาคที่ไม่ใช่ครัวเรือนต่อ GPP ซึ่งทั้ง 4 ตัวชี้วัดนี้ เป็นเรื่องของการใช้ทรัพยากรธรรมชาติและการใช้พลังงานของจังหวัด จังหวัดจึงควรรณรงค์ส่งเสริมการปลูกป่า อนุรักษ์ป่าไม้ที่เหลืออยู่ และให้มีการประหยัดพลังงานทั้งน้ำมันเชื้อเพลิงและไฟฟ้า เนื่องจากพลังงานทั้ง 2 อย่าง ไม่สามารถผลิตได้เอง และยังถูกกำหนดราคาโดยผู้ผลิตต่างประเทศเท่านั้น จังหวัดยังสามารถสนับสนุนการผลิตพลังงานทดแทน เช่น นำผลผลิตทางการเกษตร ได้แก่ แกลบ เศษเหง้ามัน เศษวัสดุเหลือใช้เพื่อใช้ทดแทนน้ำมันเชื้อเพลิง

4) มิติประสิทธิภาพของภาครัฐ

ภาพรวมของมิตินี้สูงกว่าค่ากลางของประเทศ ซึ่งสะท้อนถึงความสามารถในการให้บริการด้านสาธารณูปโภคที่จำเป็นต่อการดำรงชีพต้องว่าได้รับการปรับปรุงและการจัดการที่ดีขึ้นโดยครัวเรือนที่เข้าถึงไฟฟ้ามีมากขึ้น ความสามารถในการเบิกจากงบประมาณของจังหวัดดีขึ้น รวมทั้งสถานพยาบาลที่ได้รับรองคุณภาพ HA จัดการได้ดีขึ้นมาก ส่วนครัวเรือนที่เข้าถึงน้ำประปา การเข้าถึงอินเทอร์เน็ต การจัดเก็บภาษีต่อรายได้รวมยังมีการจัดเก็บได้ไม่ครบถ้วน จำเป็นต้องหาแนวทางในการปรับปรุงแก้ไข โดยจะต้องมีการบริหารจัดการอย่างมีประสิทธิภาพ เพื่อให้ได้ประโยชน์สูงสุดกับทรัพยากรที่มีอยู่อย่างคุ้มค่าที่สุด

ที่มา : แผนพัฒนาจังหวัดสกลนคร 5 ปี (พ.ศ.2566 – 2570) ฉบับปีงบประมาณ พ.ศ. 2570

ส่วนที่ 3

การนำแผนพัฒนาไปสู่การปฏิบัติ

ส่วนที่ 3

3.1 ยุทธศาสตร์การพัฒนาท้องถิ่น และยุทธศาสตร์ระดับมหภาค เพื่อนำไปสู่การปฏิบัติ

ส่วนที่ 3 การนำแผนพัฒนาท้องถิ่นไปสู่การปฏิบัติ

3.1 ยุทธศาสตร์การพัฒนาและแผนงาน

ที่	ยุทธศาสตร์การพัฒนา ของ อบจ. สกลนคร	ด้าน	แผนงาน	หน่วยงานที่รับผิดชอบ
1	การพัฒนา การเกษตรและอุตสาหกรรมการเกษตรตามหลักปรัชญาเศรษฐกิจพอเพียง	- การเศรษฐกิจ	- การเกษตร	- สำนักปลัดฯ - สำนักช่าง
2	การพัฒนา การค้าการลงทุนและการท่องเที่ยว	- บริการชุมชนและสังคม	- การศึกษา - เคหะและชุมชน - สร้างความเข้มแข็งของชุมชน - การศาสนาวัฒนธรรมและนันทนาการ	- สำนักการศึกษาศาสนาและวัฒนธรรม - กองสวัสดิการสังคม - สำนักปลัดฯ - สำนักช่าง
		- การเศรษฐกิจ	- อุตสาหกรรมและการโยธา	
3	การพัฒนาทรัพยากรมนุษย์เพื่อสร้างศักยภาพในการแข่งขัน	- บริการชุมชนและสังคม	- การศึกษา - สาธารณสุข - สังคมสงเคราะห์ - สร้างความเข้มแข็งของชุมชน - การศาสนาวัฒนธรรมและนันทนาการ	- สำนักการศึกษาศาสนาและวัฒนธรรม - กองสวัสดิการสังคม - กองสาธารณสุข
		- การเศรษฐกิจ	- อุตสาหกรรมและการโยธา	
		- การดำเนินงานอื่น	- งบกลาง	
4	การพัฒนาทรัพยากรธรรมชาติและสิ่งแวดล้อม และพลังงานแบบบูรณาการอย่างสมดุลและยั่งยืน	- บริการชุมชนและสังคม	- สาธารณสุข - เคหะและชุมชน - สร้างความเข้มแข็งของชุมชน	- กองสาธารณสุข - สำนักช่าง - กองสวัสดิการสังคม
		- การเศรษฐกิจ	- การเกษตร	

3.1 ยุทธศาสตร์การพัฒนาและแผนงาน

ที่	ยุทธศาสตร์การพัฒนา ของ อบจ. สกลนคร	ด้าน	แผนงาน	หน่วยงานที่รับผิดชอบ
5	การบริหารกิจการบ้านเมืองที่ดีตามหลักธรรมาภิบาลและความมั่นคง	- บริหารทั่วไป	- บริหารงานทั่วไป - รักษาความสงบภายใน	- สำนักปลัด ฯ - กองยุทธศาสตร์และงบประมาณ - กองการเจ้าหน้าที่ - กองคลัง - สำนักงานเลขานุการฯ - สำนักช่าง - กองสาธารณสุข
		- บริการชุมชนและสังคม	- สาธารณสุข - เคหะชุมชน - สร้างความเข้มแข็งของชุมชน	
		- การเศรษฐกิจ	- อุตสาหกรรมและการโยธา	
		- การเศรษฐกิจ	- การเกษตร	

ส่วนที่ 3

3.2 บัญชีโครงการพัฒนาท้องถิ่น

แบบ ผ.01

บัญชีสรุปโครงการพัฒนา

แบบ ผ.01

บัญชีสรุปโครงการพัฒนา

แผนพัฒนาท้องถิ่น พ.ศ. 2566 - 2570 ทบทวน ครั้งที่ 1/2569 องค์การบริหารส่วนจังหวัดสกลนคร

ยุทธศาสตร์	ปี 2566		ปี 2567		ปี 2568		ปี 2569		ปี 2570		รวม 5 ปี	
	จำนวนโครงการ	งบประมาณ (บาท)	จำนวนโครงการ	งบประมาณ (บาท)	จำนวนโครงการ	งบประมาณ (บาท)	จำนวนโครงการ	งบประมาณ (บาท)	จำนวนโครงการ	งบประมาณ (บาท)	จำนวนโครงการ	งบประมาณ (บาท)
1. ยุทธศาสตร์ที่ 1 การพัฒนาการเกษตรและ												
อุตสาหกรรมการเกษตรตามหลักปรัชญา												
เศรษฐกิจพอเพียง												
1.1 กลยุทธ์ พัฒนากระบวนการผลิตสินค้า												
เกษตรให้ปลอดภัยและได้มาตรฐาน												
10. แผนงานการเกษตร	2	735,000.00	11	735,000.00	2	735,000.00	2	735,000.00	2	735,000.00	19	3,675,000.00
1.2 กลยุทธ์ พัฒนาเกษตรกรและองค์กร												
ให้มีความเข้มแข็ง												
10. แผนงานการเกษตร	9	8,390,000.00	9	8,390,000.00	9	8,390,000.00	9	8,390,000.00	9	8,390,000.00	45	41,950,000.00
1.3 กลยุทธ์ พัฒนาเพิ่มมูลค่าสินค้า	-	-	-	-	-	-	-	-	-	-	-	-
เพื่อสร้างความเข้มแข็งด้านการตลาดสินค้า												
เกษตร และเชื่อมโยงเครือข่าย												
1.4 กลยุทธ์ พัฒนาจัดหาและพัฒนา												
แหล่งน้ำเพื่อการเกษตร												
10. แผนงานการเกษตร	53	68,919,950.00	39	52,099,950.00	17	31,192,200.00	10	13,189,000.00	4	7,288,000.00	123	172,689,100.00
รวม	**64**	**78,044,950.00**	**59**	**61,224,950.00**	**28**	**40,317,200.00**	**21**	**22,314,000.00**	**15**	**16,413,000.00**	**187**	**218,314,100.00**

แบบ ผ.01

บัญชีสรุปโครงการพัฒนา

แผนพัฒนาท้องถิ่น พ.ศ. 2566 - 2570 ทบทวน ครั้งที่ 1/2569 องค์การบริหารส่วนจังหวัดสกลนคร

ยุทธศาสตร์	ปี 2566		ปี 2567		ปี 2568		ปี 2569		ปี 2570		รวม 5 ปี	
	จำนวนโครงการ	งบประมาณ (บาท)	จำนวนโครงการ	งบประมาณ (บาท)	จำนวนโครงการ	งบประมาณ (บาท)	จำนวนโครงการ	งบประมาณ (บาท)	จำนวนโครงการ	งบประมาณ (บาท)	จำนวนโครงการ	งบประมาณ (บาท)
2. ยุทธศาสตร์ที่ 2 การพัฒนาการค้า การลงทุน												
และการท่องเที่ยว												
2.1 กลยุทธ์ พัฒนาส่งเสริมและสืบสานวัฒนธรรม												
ประเพณีภูมิปัญญาท้องถิ่นสู่เศรษฐกิจสร้างสรรค์												
8. แผนงานการศาสนา วัฒนธรรมและนันทนาการ	38	31,634,200.00	74	43,175,100.00	87	49,159,700.00	88	49,081,200.00	88	49,081,200.00	375	222,131,400.00
2.2 กลยุทธ์ พัฒนาส่งเสริมและสนับสนุน												
ด้านการท่องเที่ยว												
3. แผนงานการศึกษา	3	6,780,000.00	3	6,780,000.00	3	6,780,000.00	3	6,780,000.00	3	6,780,000.00	15	33,900,000.00
6. แผนงานเคหะและชุมชน	6	4,708,713.22	5	3,928,313.22	4	4,170,729.86	4	7,869,704.98	4	4,170,729.86	23	24,848,191.14
7. แผนงานสร้างความเข้มแข็งของชุมชน	0	0	2	3,100,000.00	2	3,100,000.00	2	3,100,000.00	2	3,100,000.00	8	12,400,000.00
9. แผนงานอุตสาหกรรมฯ	4	1,800,000.00	8	6,281,969.86	8	6,281,969.86	9	10,781,969.86	9	10,781,969.86	38	35,927,879.44
2.3 กลยุทธ์ พัฒนาสร้างความเข้มแข็ง												
ของชุมชนและส่งเสริมอาชีพ												
7. แผนงานสร้างความเข้มแข็งของชุมชน	17	14,418,000.00	18	16,348,000.00	18	16,453,000.00	18	16,990,440.00	18	16,990,440.00	89	81,199,880.00
2.4 กลยุทธ์ พัฒนาส่งเสริมและสนับสนุน	-	-	-	-	-	-	-	-	-	-	-	-
ด้านการท่องเที่ยวเชิงนวัตกรรม												
รวม	**68**	**59,340,913.22**	**110**	**79,613,383.08**	**122**	**85,945,399.72**	**124**	**94,603,314.84**	**124**	**90,904,339.72**	**548**	**410,407,350.58**

แบบ ผ.01

บัญชีสรุปโครงการพัฒนา

แผนพัฒนาท้องถิ่น พ.ศ. 2566 - 2570 ทบทวน ครั้งที่ 1/2569 องค์การบริหารส่วนจังหวัดสกลนคร

ยุทธศาสตร์	ปี 2566		ปี 2567		ปี 2568		ปี 2569		ปี 2570		รวม 5 ปี	
	จำนวนโครงการ	งบประมาณ (บาท)	จำนวนโครงการ	งบประมาณ (บาท)	จำนวนโครงการ	งบประมาณ (บาท)	จำนวนโครงการ	งบประมาณ (บาท)	จำนวนโครงการ	งบประมาณ (บาท)	จำนวนโครงการ	งบประมาณ (บาท)
3. ยุทธศาสตร์ที่ 3 การพัฒนาทรัพยากรมนุษย์												
เพื่อสร้างศักยภาพในการแข่งขัน												
3.1 กลยุทธ์ พัฒนาส่งเสริมให้ชุมชนสามารถ												
พึ่งตนเองได้												
4. แผนงานสาธารณสุข	4	1,300,650.00	4	1,300,650.00	4	1,300,650.00	4	1,300,650.00	4	1,300,650.00	20	6,503,250.00
5. แผนงานสังคมสงเคราะห์	3	800,000.00	3	800,000.00	3	800,000.00	4	1,000,000.00	4	1,000,000.00	17	4,400,000.00
7. แผนงานสร้างความเข้มแข็งของชุมชน	26	10,841,508.00	26	16,246,508.00	26	16,486,508.00	26	16,486,508.00	26	16,486,508.00	130	76,547,540.00
3.2 กลยุทธ์ พัฒนาจัดระบบการศึกษาให้ทั่วถึง												
อย่างมีคุณภาพ												
3. แผนงานการศึกษา	112	152,161,965.00	148	171,576,913.00	156	189,330,508.00	171	212,559,868.00	171	211,866,508.00	758	937,495,762.00
9. แผนงานอุตสาหกรรมและการโยธา	25	56,708,700.00	38	90,892,700.00	47	106,100,700.00	57	164,144,700.00	57	164,144,700.00	224	581,991,500.00
3.3 กลยุทธ์ พัฒนาส่งเสริมและสนับสนุน												
การให้บริการสุขภาพอย่างทั่วถึงและมีมาตรฐาน												
4. แผนงานสาธารณสุข	6	261,813,500.00	6	380,813,500.00	6	412,313,500.00	6	412,313,500.00	9	413,909,500.00	33	1,881,163,500.00
7. แผนงานสร้างความเข้มแข็งของชุมชน	1	1,000,000.00	1	1,000,000.00	1	1,000,000.00	1	1,000,000.00	1	1,000,000.00	5	5,000,000.00
8. แผนงานการศาสนา วัฒนธรรมและนันทนาการ	41	40,808,200.00	42	42,058,200.00	42	43,320,450.00	49	51,209,550.00	53	53,455,350.00	227	230,851,750.00
9. แผนงานอุตสาหกรรมและการโยธา	5	2,412,000.00	5	2,412,000.00	5	2,412,000.00	6	2,503,000.00	8	6,981,000.00	29	16,720,000.00
12. แผนงานงบกลาง	4	100,100,000.00	4	100,300,000.00	4	100,300,000.00	4	100,300,000.00	4	100,300,000.00	20	501,300,000.00
รวม	**227**	**627,946,523.00**	**277**	**807,400,471.00**	**294**	**873,364,316.00**	**328**	**962,817,776.00**	**337**	**970,444,216.00**	**1,463**	**4,241,973,302.00**

บัญชีสรุปโครงการพัฒนา

แบบ ผ.01

แผนพัฒนาท้องถิ่น พ.ศ. 2566 - 2570 ทบทวน ครั้งที่ 1/2569 องค์การบริหารส่วนจังหวัดสกลนคร

ยุทธศาสตร์	ปี 2566		ปี 2567		ปี 2568		ปี 2569		ปี 2570		รวม 5 ปี	
	จำนวนโครงการ	งบประมาณ (บาท)	จำนวนโครงการ	งบประมาณ (บาท)	จำนวนโครงการ	งบประมาณ (บาท)	จำนวนโครงการ	งบประมาณ (บาท)	จำนวนโครงการ	งบประมาณ (บาท)	จำนวนโครงการ	งบประมาณ (บาท)
4. ยุทธศาสตร์ที่ 4 การพัฒนาทรัพยากรธรรมชาติ												
และสิ่งแวดล้อม และพลังงานแบบบูรณาการ												
อย่างสมดุลและยั่งยืน												
4.1 กลยุทธ์ ส่งเสริมสนับสนุนสร้างจิตสำนึกและ												
ความตระหนักการจัดการการอนุรักษ์และฟื้นฟู												
แหล่งทรัพยากรธรรมชาติอย่างสมดุลและยั่งยืน												
7. แผนงานสร้างความเข้มแข็งของชุมชน	3	1,100,000.00	3	1,100,000.00	3	1,100,000.00	3	1,100,000.00	3	1,100,000.00	15	5,500,000.00
4.2 กลยุทธ์ ส่งเสริมสนับสนุนการจัดการ												
สิ่งแวดล้อมที่ดี												
6. แผนงานเคหะและชุมชน	6	329,011,620.00	4	328,511,620.00	4	328,511,620.00	5	703,771,620.00	5	719,431,620.00	24	2,409,238,100.00
10. แผนงานการเกษตร	2	1,800,000.00	3	323,461,000.00	3	323,461,000.00	3	323,461,000.00	3	323,461,000.00	14	1,295,644,000.00
4.3 กลยุทธ์ การสาธิตและส่งเสริมด้านพลังงาน												
และพลังงานทดแทน												
10. แผนงานการเกษตร	1	95,000.00	1	95,000.00	1	95,000.00	1	95,000.00	1	95,000.00	5	475,000.00
รวม	**12**	**332,006,620.00**	**11**	**653,167,620.00**	**11**	**653,167,620.00**	**12**	**1,028,427,620.00**	**12**	**1,044,087,620.00**	**58**	**3,710,857,100.00**

แบบ ผ.01

บัญชีสรุปโครงการพัฒนา

แผนพัฒนาท้องถิ่น พ.ศ. 2566 - 2570 ทบทวน ครั้งที่ 1/2569 องค์การบริหารส่วนจังหวัดสกลนคร

ยุทธศาสตร์	ปี 2566		ปี 2567		ปี 2568		ปี 2569		ปี 2570		รวม 5 ปี	
	จำนวนโครงการ	งบประมาณ (บาท)	จำนวนโครงการ	งบประมาณ (บาท)	จำนวนโครงการ	งบประมาณ (บาท)	จำนวนโครงการ	งบประมาณ (บาท)	จำนวนโครงการ	งบประมาณ (บาท)	จำนวนโครงการ	งบประมาณ (บาท)
5. ยุทธศาสตร์ที่ 5 การบริหารกิจการบ้านเมืองที่ดี												
ตามหลักธรรมาภิบาลและความมั่นคง												
5.1 กลยุทธ์ พัฒนาและปรับปรุงโครงสร้างพื้นฐาน												
4. แผนงานสาธารณสุข	1	2,663,000.00	1	2,663,000.00	1	2,663,000.00	1	2,663,000.00	1	2,663,000.00	5	13,315,000.00
6. แผนงานเคหะและชุมชน	3	5,894,000.00	2	5,444,000.00	3	6,859,215.12	3	6,859,215.12	3	6,870,793.91	14	31,927,224.15
9. แผนงานอุตสาหกรรมและการโยธา	752	5,283,937,899.00	770	4,983,864,738.00	776	4,854,652,867.00	868	4,978,384,857.00	858	4,982,253,460.00	4,024	25,083,093,821.00
5.2 กลยุทธ์ พัฒนาป้องกันและบรรเทา												
สาธารณภัยรักษาความสงบเรียบร้อย												
1. แผนงานบริหารงานทั่วไป	1	700,573,670.00	1	700,573,670.00	1	700,573,670.00	1	700,573,670.00	1	700,573,670.00	5	3,502,868,350.00
2. แผนงานการรักษาความสงบฯ	9	16,020,976.00	9	16,020,976.00	10	16,740,976.00	10	16,740,976.00	10	16,740,976.00	48	82,264,880.00
5.3 กลยุทธ์ พัฒนาองค์กรและบุคลากร												
1. แผนงานบริหารงานทั่วไป	8	18,137,141.00	8	18,137,141.00	9	18,696,341.00	9	18,696,341.00	9	18,696,341.00	43	92,363,305.00
4. แผนงานสาธารณสุข	3	2,607,115.00	3	5,317,115.00	3	5,317,115.00	3	5,317,115.00	3	5,598,725.00	15	24,157,185.00
6. แผนงานเคหะและชุมชน	1	362,000.00	1	362,000.00	1	362,000.00	1	362,000.00	1	362,000.00	5	1,810,000.00
7. แผนงานสร้างความเข้มแข็งของชุมชน	1	998,300.00	1	998,300.00	1	998,300.00	1	998,300.00	1	998,300.00	5	4,991,500.00
9. แผนงานอุตสาหกรรมและการโยธา	1	3,780,000.00	1	3,780,000.00	1	3,780,000.00	1	3,780,000.00	1	3,780,000.00	5	18,900,000.00
10. แผนงานการเกษตร	1	1,872,000.00	1	1,872,000.00	1	1,872,000.00	1	1,872,000.00	1	1,872,000.00	5	9,360,000.00
5.4 กลยุทธ์ พัฒนาส่งเสริมและสนับสนุน												
การพัฒนาการเมืองการปกครองในระบอบ												
ประชาธิปไตยอันมีพระมหากษัตริย์ทรงเป็นประมุข												
7. แผนงานสร้างความเข้มแข็งของชุมชน	3	7,494,370.00	3	7,494,370.00	3	7,494,370.00	3	7,494,370.00	3	7,494,370.00	15	37,471,850.00

บัญชีสรุปโครงการพัฒนา

แบบ ผ.01

แผนพัฒนาท้องถิ่น พ.ศ. 2566 - 2570 ทบทวน ครั้งที่ 1/2569 องค์การบริหารส่วนจังหวัดสกลนคร

ยุทธศาสตร์	ปี 2566		ปี 2567		ปี 2568		ปี 2569		ปี 2570		รวม 5 ปี	
	จำนวนโครงการ	งบประมาณ (บาท)	จำนวนโครงการ	งบประมาณ (บาท)	จำนวนโครงการ	งบประมาณ (บาท)	จำนวนโครงการ	งบประมาณ (บาท)	จำนวนโครงการ	งบประมาณ (บาท)	จำนวนโครงการ	งบประมาณ (บาท)
5.5 กลยุทธ์ กำหนดหลักสูตรการศึกษาเกี่ยวกับ	-	-	-	-	-	-	-	-	-	-	-	-
ระบอบประชาธิปไตยอันมีพระมหากษัตริย์												
ทรงเป็นประมุขในสถานศึกษาและประชาชนทั่วไป												
5.6 กลยุทธ์ เสริมสร้างความรู้รักสามัคคี												
และเสริมสร้างความมั่นคงของชาติ												
7. แผนงานสร้างความเข้มแข็งของชุมชน	4	9,361,650.00	4	9,361,650.00	4	9,361,650.00	4	9,361,650.00	4	9,361,650.00	20	46,808,250.00
9. แผนงานอุตสาหกรรมและการโยธา	0	0	2	20,414,000.00	1	498,000.00	0	0	0	0	3	20,912,000.00
10. แผนงานการเกษตร	1	1,289,000.00	1	1,289,000.00	1	1,289,000.00	1	1,289,000.00	1	1,289,000.00	5	6,445,000.00
รวม	**789**	**6,054,991,121.00**	**808**	**5,777,591,960.00**	**816**	**5,631,158,504.12**	**907**	**5,754,392,494.12**	**897**	**5,758,554,285.91**	**4,217**	**28,976,688,365.15**
รวมทั้งสิ้น	**1,160**	**7,152,330,127.22**	**1,265**	**7,378,998,384.08**	**1,271**	**7,283,953,039.84**	**1,392**	**7,862,555,204.96**	**1,385**	**7,880,403,461.63**	**6,473**	**37,558,240,217.73**

ส่วนที่ 3

3.2 บัญชีโครงการพัฒนาท้องถิ่น

แบบ ผ.02
บัญชีโครงการพัฒนา

ยุทธศาสตร์ที่ 1

การพัฒนาการเกษตรและอุตสาหกรรมการเกษตร ตามหลักปรัชญาเศรษฐกิจพอเพียง

หน่วยงานที่รับผิดชอบ มีดังนี้

1. สำนักช่าง
2. สำนักปลัดองค์การบริหารส่วนจังหวัด

รายละเอียดโครงการพัฒนา

แผนพัฒนาท้องถิ่น พ.ศ. 2566 - 2570 ทบทวน ครั้งที่ 1/2569 องค์การบริหารส่วนจังหวัดสกลนคร

ก. ยุทธศาสตร์ชาติ 20 ปี ยุทธศาสตร์ที่ 2 ด้านการสร้างความสามารถในการแข่งขัน

ข. แผนพัฒนาเศรษฐกิจและสังคมแห่งชาติ ฉบับที่ 13 หมุดหมายที่ 1 ไทยเป็นประเทศชั้นนำด้านสินค้าเกษตรและเกษตรแปรรูปมูลค่าสูง

ค. Sustainable Development Goals : SDGs เป้าหมายที่ 2 ยุติความหิวโหยบรรลุความมั่นคงทางอาหารและยกระดับโภชนาการและส่งเสริมเกษตรกรรมที่ยั่งยืน

ง. ยุทธศาสตร์จังหวัดสกลนครที่ 1 การพัฒนาการเกษตรและอุตสาหกรรมการเกษตรตามหลักปรัชญาเศรษฐกิจพอเพียง

จ. ยุทธศาสตร์การพัฒนาขององค์กรปกครองส่วนท้องถิ่นในเขตจังหวัดสกลนครที่ 1 การพัฒนาการเกษตรและอุตสาหกรรมการเกษตรตามหลักปรัชญาเศรษฐกิจพอเพียง

ยุทธศาสตร์ที่ 1 การพัฒนาการเกษตรและอุตสาหกรรมการเกษตรตามหลักปรัชญาเศรษฐกิจพอเพียง

กลยุทธ์ที่ 1.1 พัฒนากระบวนการผลิตสินค้าเกษตรให้ปลอดภัยและได้มาตรฐาน

แผนงานที่ 10 แผนงานการเกษตร

ที่	โครงการ	วัตถุประสงค์	เป้าหมาย (ผลผลิตของโครงการ)	งบประมาณ					ตัวชี้วัด (KPI)	ผลที่คาดว่าจะได้รับ	หน่วยงานรับผิดชอบหลัก
				2566 (บาท)	2567 (บาท)	2568 (บาท)	2569 (บาท)	2570 (บาท)			
1	ส่งเสริมและสนับสนุนการปลูกแหนแดง	1. เพื่อให้เกษตรกรลดการใช้ปุ๋ยเคมี 2. เพื่อให้เกษตรกรได้ตระหนักถึงความสำคัญของการเพิ่มประสิทธิภาพการปลูกพืช 3. เพื่อส่งเสริมให้เกษตรกรปลูกพืชที่เป็นมิตรต่อสิ่งแวดล้อม	- เกษตรกรในเขตพื้นที่จังหวัดสกลนคร	95,000	95,000	95,000	95,000	95,000	1. เกษตรกรที่สนใจเข้ารับการฝึกอบรมตามโครงการ 2. เกษตรกรผู้เข้าร่วมโครงการมีความรู้ด้านการปลูกพืชแหนแดงสามารถนำไปใช้ประโยชน์การปลูกพืชได้อย่างมีคุณภาพ	1. เกษตรกรลดต้นทุนการปลูกพืชและไม้ผล 2. เกษตรกรตระหนักถึงความสำคัญของการเพิ่มประสิทธิภาพการปลูกพืช 3. เกษตรกรมีทางเลือกสำหรับการผลิตพืชอินทรีย์ที่เป็นมิตรต่อสิ่งแวดล้อม	สำนักปลัดฯ อบจ.สกลนคร
2	ส่งเสริมและพัฒนาอาชีพตามแนวทางเศรษฐกิจพอเพียง	1. เพื่อพัฒนาศักยภาพผู้ผลิตสินค้าเกษตรและผลิตภัณฑ์ชุมชน ให้มีความรู้สามารถบริหารจัดการแปรรูปสินค้าได้ 2. เพื่อเพิ่มมูลค่าสินค้าเกษตร	- เกษตรกรและประชาชนในเขตพื้นที่จังหวัดสกลนคร จำนวน 400 คน/ปี	640,000	640,000	640,000	640,000	640,000	1. ประชาชนในเขตพื้นที่จังหวัดสกลนครที่เข้าร่วมโครงการตามหลักสูตรที่กำหนด	1. ผู้เข้ารับการฝึกอบรมสามารถนำความรู้ไปปรับใช้ในการพัฒนาการผลิตสินค้าเกษตรแปรรูปและผลิตภัณฑ์ชุมชนให้มีคุณภาพและได้มาตรฐาน	สำนักปลัดฯ อบจ.สกลนคร

ที่	โครงการ	วัตถุประสงค์	เป้าหมาย (ผลผลิตของโครงการ)	งบประมาณ					ตัวชี้วัด (KPI)	ผลที่คาดว่าจะได้รับ	หน่วยงานรับผิดชอบหลัก
				2566 (บาท)	2567 (บาท)	2568 (บาท)	2569 (บาท)	2570 (บาท)			
		แปรรูปและผลิตภัณฑ์ชุมชนให้มีคุณภาพ มีมาตรฐานเข้าสู่ตลาดในระดับภูมิภาค 3. เพื่อสร้างงาน สร้างรายได้ที่ยั่งยืนให้กับเกษตรกรและประชาชนทั่วไป							2. ประชาชนที่เข้าร่วมโครงการได้นำความรู้ไปพัฒนาสินค้าเกษตรแปรรูปให้เป็นที่ต้องการของตลาด	2. ผู้เข้ารับการฝึกอบรมสามารถเพิ่มศักยภาพและยกระดับสินค้าชุมชนมีโอกาสและช่องทางการเข้าสู่ตลาดในระดับภูมิภาคได้ 3. ผู้เข้ารับการฝึกอบรมสามารถนำความรู้ไปเพิ่มมูลค่าสินค้าเพื่อเป็นอาชีพเสริม เพิ่มรายได้ให้กับครอบครัว	
รวม	**2 โครงการ**			**735,000**	**735,000**	**735,000**	**735,000**	**735,000**			

รายละเอียดโครงการพัฒนา **แบบ ผ.02**

แผนพัฒนาท้องถิ่น พ.ศ. 2566 - 2570 ทบทวน ครั้งที่ 1/2569 องค์การบริหารส่วนจังหวัดสกลนคร

ก. ยุทธศาสตร์ชาติ 20 ปี ยุทธศาสตร์ที่ 2 ด้านการสร้างความสามารถในการแข่งขัน

ข. แผนพัฒนาเศรษฐกิจและสังคมแห่งชาติ ฉบับที่ 13 หมุดหมายที่ 1 ไทยเป็นประเทศชั้นนำด้านสินค้าเกษตรและเกษตรแปรรูปมูลค่าสูง

ค. Sustainable Development Goals : SDGs เป้าหมายที่ 2 ยุติความหิวโหยบรรลุความมั่นคงทางอาหารและยกระดับโภชนาการและส่งเสริมเกษตรกรรมที่ยั่งยืน

ง. ยุทธศาสตร์จังหวัดสกลนครที่ 1 การพัฒนาการเกษตรและอุตสาหกรรมการเกษตรตามหลักปรัชญาเศรษฐกิจพอเพียง

จ. ยุทธศาสตร์การพัฒนาขององค์กรปกครองส่วนท้องถิ่นในเขตจังหวัดสกลนครที่ 1 การพัฒนาการเกษตรและอุตสาหกรรมการเกษตรตามหลักปรัชญาเศรษฐกิจพอเพียง

ยุทธศาสตร์ที่ 1 การพัฒนาการเกษตรและอุตสาหกรรมการเกษตรตามหลักปรัชญาเศรษฐกิจพอเพียง

กลยุทธ์ที่ 1.2 พัฒนาเกษตรกรและองค์กรให้มีความเข้มแข็ง

แผนงานที่ 10 แผนงานการเกษตร

ที่	โครงการ	วัตถุประสงค์	เป้าหมาย (ผลผลิตของโครงการ)	งบประมาณ					ตัวชี้วัด (KPI)	ผลที่คาดว่าจะได้รับ	หน่วยงานรับผิดชอบหลัก
				2566 (บาท)	2567 (บาท)	2568 (บาท)	2569 (บาท)	2570 (บาท)			
1	ฝึกอบรมปรับปรุงดินให้มีคุณภาพเพื่อการเกษตรของชาวจังหวัดสกลนคร	1. เพื่อให้เกษตรกรได้รับความรู้ด้านวิชาการ และรู้จักวิธีการปรับปรุงดินให้เกิดประโยชน์สูงสุด ในการทำการเกษตร 2. เพื่อส่งเสริมอนุรักษ์ทรัพยากรดินและใช้ปุ๋ยอินทรีย์ทดแทนการใช้ปุ๋ยเคมีที่มีราคาสูง 3. เพื่อให้เกษตรกรได้ผลผลิตทางการเกษตรที่มีคุณภาพและปริมาณเพิ่มมากขึ้น	- เกษตรกรในเขตพื้นที่จังหวัดสกลนคร จำนวน 200 คน/ปี	95,000	95,000	95,000	95,000	95,000	1. เกษตรกรได้เข้ารับการฝึกอบรมตามโครงการฝึกอบรมปรับปรุงดินให้มีคุณภาพเพื่อการเกษตรของชาวจังหวัดสกลนคร 2. เกษตรกรที่เข้าร่วมโครงการได้รับความรู้ ความเข้าใจในการปรับปรุงดินอย่างถูกวิธี ลดต้นทุน และเพิ่มผลผลิตทางการเกษตรได้	1. เกษตรกรได้รู้จักวิธีการปรับปรุงดินให้เกิดประโยชน์สูงสุดในการทำการเกษตร 2. เกษตรกรได้อนุรักษ์ทรัพยากรดินและใช้ปุ๋ยอินทรีย์ทดแทนการใช้ปุ๋ยเคมีที่มีราคาสูง 3. เกษตรกรได้ผลผลิตทางการเกษตรที่มีคุณภาพและปริมาณเพิ่มมากขึ้น	สำนักปลัดฯ อบจ.สกลนคร

กลยุทธ์ที่ 1.2 พัฒนาเกษตรกรและองค์กรให้มีความเข้มแข็ง

แผนงานที่ 10 แผนงานการเกษตร

แบบ ผ.02

ที่	โครงการ	วัตถุประสงค์	เป้าหมาย (ผลผลิตของโครงการ)	งบประมาณ 2566 (บาท)	2567 (บาท)	2568 (บาท)	2569 (บาท)	2570 (บาท)	ตัวชี้วัด (KPI)	ผลที่คาดว่าจะได้รับ	หน่วยงานรับผิดชอบหลัก
2	ส่งเสริมและสนับสนุนเกษตรกรผู้มีรายได้น้อย	1. เพื่อแก้ไขปัญหาในการประกอบอาชีพของเกษตรกรผู้มีรายได้น้อย 2. เพื่อบรรเทาความเดือดร้อนของเกษตรกรผู้มีรายได้น้อย 3. เพื่อให้เกษตรกรผู้มีรายได้น้อย มีชีวิตความเป็นอยู่ที่ดีขึ้น	- เกษตรกรผู้มีรายได้น้อยในเขตพื้นที่จังหวัดสกลนคร ทั้ง 18 อำเภอ จำนวน 1,800 คน/ปี	5,400,000	5,400,000	5,400,000	5,400,000	5,400,000	1. เกษตรกรผู้มีรายได้น้อยได้รับวัสดุอุปกรณ์ช่วยเหลือปัจจัยการผลิตการเกษตรกรรม 2. เกษตรกรผู้มีรายได้น้อยมีวัสดุอุปกรณ์ในการผลิตสินค้าเกษตรกรรมเพื่อเป็นการสร้างงานสร้างอาชีพได้	1. เกษตรกรผู้มีรายได้น้อยมีโอกาส สร้างรายได้ให้กับตนเองและครอบครัว 2. เกษตรกรผู้มีรายได้น้อยได้พัฒนาความรู้ ความสามารถในการวิชาชีพที่มีอยู่เดิมให้ดียิ่งขึ้น 3. เกษตรกรผู้มีรายได้น้อยเกิดการรวมกลุ่มอาชีพภายในชุมชน	สำนักปลัดฯ อบจ.สกลนคร
3	ฝึกอบรมเกษตรอินทรีย์	1. เพื่อให้เกษตรกรได้ผลิตสินค้าเกษตรโดยไม่มีสารเคมีตกค้าง เกิดความปลอดภัยแก่ผู้บริโภค 2. เพื่อลดต้นทุนการผลิต 3. สามารถป้องกันและหลีกเลี่ยงการทำให้เกิดมลพิษต่อสิ่งแวดล้อมได้	- เกษตรกรในเขตพื้นที่จังหวัดสกลนคร จำนวน 200 คน/ปี	95,000	95,000	95,000	95,000	95,000	1. เกษตรกรได้รับการฝึกอบรมหลักสูตรเกษตรอินทรีย์ 2. เกษตรกรนำความรู้ไปปรับใช้ในการพัฒนาพืชผลทางการเกษตร	1. ผู้บริโภคได้สินค้าที่มีคุณภาพ ได้มาตรฐานปลอดภัยจากสารพิษตกค้าง 2. เกษตรกรมีค่าใช้จ่ายลดลง 3. ได้สภาพแวดล้อมและระบบนิเวศน์ที่สมบูรณ์กลับคืนมา	สำนักปลัดฯ อบจ.สกลนคร
4	ฝึกอบรมส่งเสริมการเลี้ยงสัตว์เศรษฐกิจตามหลักเศรษฐกิจพอเพียง	1. เพื่อให้ความรู้วิชาการแก่เกษตรกรในการเลี้ยงสัตว์เศรษฐกิจตามหลักเศรษฐกิจพอเพียง	- ประชาชนได้เข้ารับการฝึกอบรมตามโครงการฝึกอบรมส่งเสริมการเลี้ยงสัตว์เศรษฐกิจ	200,000	200,000	200,000	200,000	200,000	- เกษตรกรสามารถเลี้ยงสัตว์เศรษฐกิจตามหลัก	1. เกษตรกรได้รับความรู้วิชาการในการเลี้ยงสัตว์เศรษฐกิจตามหลักเศรษฐกิจพอเพียง	สำนักปลัดฯ อบจ.สกลนคร

ที่	โครงการ	วัตถุประสงค์	เป้าหมาย (ผลผลิตของโครงการ)	งบประมาณ 2566 (บาท)	2567 (บาท)	2568 (บาท)	2569 (บาท)	2570 (บาท)	ตัวชี้วัด (KPI)	ผลที่คาดว่าจะได้รับ	หน่วยงานรับผิดชอบหลัก
		2. เพื่อส่งเสริมให้เกษตรกรมีอาชีพสร้างรายได้ให้กับครอบครัว 3. เพื่อส่งเสริมและสนับสนุนสร้างเครือข่ายทางการตลาดให้มากขึ้น	ตามหลักเศรษฐกิจพอเพียง จำนวน 400 คน/ปี						เศรษฐกิจพอเพียง สร้างรายได้เลี้ยงครอบครัวได้	2. เกษตรกรมีอาชีพสร้างรายได้เลี้ยงครอบครัวตนเองได้ 3. เกษตรกรมีการสร้างกลุ่มเครือข่ายเพื่อให้มีปริมาณเพียงพอต่อความต้องการของตลาด	
5	ฝึกอบรมส่งเสริมการปลูกพืชเศรษฐกิจ	1. เพื่อให้ความรู้ทางด้านวิชาการแก่เกษตรกรในการส่งเสริมการปลูกพืชเศรษฐกิจ 2. เพื่อสร้างอาชีพสร้างรายได้ให้กับเกษตรกรเลี้ยงครอบครัวได้ 3. เพื่อสร้างเครือข่ายทางการตลาดให้มากขึ้น	- เกษตรกรในเขตพื้นที่จังหวัดสกลนคร	100,000	100,000	100,000	100,000	100,000	1. เกษตรกรได้เข้ารับการฝึกอบรมให้ความรู้ เรื่องการปลูกพืชเศรษฐกิจ 2. เกษตรกรสามารถปลูกพืชเศรษฐกิจได้ปริมาณเพียงพอต่อความต้องการของตลาดและมีคุณภาพ	1. เกษตรกรได้รับความรู้ความเข้าใจในหลักการรูปแบบและวิธีการปลูกพืชเศรษฐกิจ 2. เกษตรกรมีอาชีพสร้างรายได้เลี้ยงครอบครัวตนเองได้ 3. เกษตรกรมีการสร้างกลุ่ม สร้างเครือข่ายทางการตลาดมากขึ้น	สำนักปลัดฯ อบจ.สกลนคร
6	ฝึกอบรมและศึกษาดูงานเพื่อพัฒนาอาชีพ ตามหลักปรัชญาเศรษฐกิจพอเพียง	1. เพื่อให้ประชาชนได้รับความรู้เพิ่ม มีความเข้าใจตามหลักปรัชญาเศรษฐกิจพอเพียง 2. เพื่อให้ประชาชนนำความรู้ ประสบการณ์จากการฝึกอบรมและศึกษาดูงานไปพัฒนาตนเอง และถ่ายทอดให้กับบุคคลอื่น	- ประชาชนในเขตพื้นที่จังหวัดสกลนครเข้ารับการฝึกอบรมและศึกษาดูงาน จำนวน 250 คน/ปี	1,300,000	1,300,000	1,300,000	1,300,000	1,300,000	1. ประชาชนได้เข้ารับการฝึกอบรมและศึกษาดูงานศูนย์การเรียนรู้ตามหลักปรัชญาเศรษฐกิจพอเพียง 2. ประชาชนที่	1. ประชาชนที่เข้ารับการฝึกอบรมและศึกษาดูงานมีความรู้และทักษะเพิ่มมากขึ้น 2. ประชาชนที่เข้ารับการฝึกอบรมและศึกษาดูงานสามารถนำหลักปรัชญาเศรษฐกิจพอเพียงปรับใช้ในการดำเนินชีวิต	สำนักปลัดฯ อบจ.สกลนคร

ที่	โครงการ	วัตถุประสงค์	เป้าหมาย (ผลผลิตของโครงการ)	งบประมาณ 2566 (บาท)	2567 (บาท)	2568 (บาท)	2569 (บาท)	2570 (บาท)	ตัวชี้วัด (KPI)	ผลที่คาดว่าจะได้รับ	หน่วยงานรับผิดชอบหลัก
		ต่อไป 3. เพื่อให้ประชาชนมีชีวิตความเป็นอยู่ที่มั่นคงสืบไป							เข้ารับการฝึกอบรม มีความรู้ความเข้าใจตามหลักปรัชญาเศรษฐกิจพอเพียง	3. ประชาชนที่เข้ารับการฝึกอบรมและศึกษาดูงานสามารถนำความรู้ที่ได้รับมาประยุกต์ใช้ในการดำรงชีวิต ความเป็นอยู่ที่ดีขึ้นและมั่นคงยั่งยืนตลอดไป	
7	จัดตั้งศูนย์ศึกษาเรียนรู้ทฤษฎีใหม่ตามแนวทางเศรษฐกิจพอเพียง	1. เพื่อจัดตั้งศูนย์เรียนรู้ทฤษฎีใหม่ตามแนวทางเศรษฐกิจพอเพียงขององค์การบริหารส่วนจังหวัดสกลนคร 2. เพื่อเป็นแหล่งศึกษาเรียนรู้แบบครบวงจรให้กับประชาชนที่สนใจ 3. เพื่อให้ประชาชนได้แนวคิดใหม่ๆ และนำไปปรับใช้ในการประกอบอาชีพ	- มีศูนย์ศึกษาเรียนรู้ทฤษฎีใหม่ตามแนวทางเศรษฐกิจพอเพียง จำนวน 1 แห่ง	1,000,000	1,000,000	1,000,000	1,000,000	1,000,000	- ประชาชน นิสิต นักศึกษา และส่วนราชการใช้เป็นศูนย์ศึกษาเรียนรู้ทฤษฎีใหม่ตามแนวทางเศรษฐกิจพอเพียง	1. องค์การบริหารส่วนจังหวัดสกลนคร มีศูนย์ศึกษาเรียนรู้ทฤษฎีใหม่ตามแนวทางเศรษฐกิจพอเพียง 2. ประชาชนมีแหล่งศึกษาเรียนรู้แบบครบวงจร 3. ประชาชนสามารถนำแนวทางการดำเนินงานไปปรับใช้ในการประกอบอาชีพ	สำนักปลัดฯ อบจ.สกลนคร
8	ฝึกอบรมการเพาะเห็ดเศรษฐกิจจากผักตบชวา	1. เพื่อกำจัดผักตบชวาที่ก่อให้เกิดปัญหาด้านระบบนิเวศน์ และสิ่งแวดล้อม 2. เพื่อให้ความรู้ทางด้านวิชาการแก่เกษตรกรในการเพาะเห็ดจากผักตบชวา 3. เพื่อส่งเสริมให้เกษตรกรทำการเกษตรที่ยั่งยืนเป็นการลดรายจ่ายเพิ่มรายได้ให้กับครอบครัว	- เกษตรกรในพื้นที่จังหวัดสกลนคร จำนวน 100 คน	100,000	100,000	100,000	100,000	100,000	- เกษตรกรได้รับความรู้ด้านวิชาการในการเพาะเห็ดจากผักตบชวา	1. ผักตบชวาที่ก่อให้เกิดปัญหาด้านระบบนิเวศน์และสิ่งแวดล้อมลดลง 2. เกษตรกรได้รับความรู้ในการเพาะเห็ดจากผักตบชวา 3. เกษตรกรสามารถทำเกษตรที่ยั่งยืน ลดรายจ่าย เพิ่มรายได้ เลี้ยงครอบครัวตนเองได้	สำนักปลัดฯ อบจ.สกลนคร

ที่	โครงการ	วัตถุประสงค์	เป้าหมาย (ผลผลิตของโครงการ)	งบประมาณ					ตัวชี้วัด (KPI)	ผลที่คาดว่าจะได้รับ	หน่วยงานรับผิดชอบหลัก
				2566 (บาท)	2567 (บาท)	2568 (บาท)	2569 (บาท)	2570 (บาท)			
9	ฝึกอบรมการแปรรูปวัสดุธรรมชาติเป็นอาหารสัตว์	1. เพื่อกำจัดผักตบชวาที่ก่อให้เกิดปัญหาด้านระบบนิเวศน์ และสิ่งแวดล้อม 2. เพื่อให้ความรู้ทางด้านวิชาการแก่เกษตรกรในการแปรรูปผลิตภัณฑ์ผักตบชวาเป็นอาหารสัตว์ 3. เพื่อส่งเสริมให้เกษตรกรทำการเกษตรที่ยั่งยืนเป็นการลดรายจ่ายเพิ่มรายได้ให้กับครอบครัว	- เกษตรกรได้เข้ารับการฝึกอบรมตามโครงการฝึกอบรมการแปรรูปวัสดุธรรมชาติเป็นอาหารสัตว์ จำนวน 100 คน	100,000	100,000	100,000	100,000	100,000	- เกษตรกรได้รับความรู้ทางด้านวิชาการในการแปรรูปผลิตภัณฑ์ผักตบชวาเป็นอาหารสัตว์ได้	1. ผักตบชวาที่ก่อให้เกิดปัญหาด้านระบบนิเวศน์และสิ่งแวดล้อมลดลง 2. เกษตรกรได้รับความรู้ในการแปรรูปผลิตภัณฑ์ผักตบชวาเป็นอาหารสัตว์ 3. เกษตรกรสามารถทำการเกษตรที่ยั่งยืน ลดรายจ่าย เพิ่มรายได้ เลี้ยงครอบครัวตนเองได้	สำนักปลัดฯ อบจ.สกลนคร
รวม	**9 โครงการ**			**8,390,000**	**8,390,000**	**8,390,000**	**8,390,000**	**8,390,000**			

รายละเอียดโครงการพัฒนา **แบบ ผ.02**

แผนพัฒนาท้องถิ่น พ.ศ. 2566 - 2570 ทบทวน ครั้งที่ 1/2569 องค์การบริหารส่วนจังหวัดสกลนคร

ก. ยุทธศาสตร์ชาติ 20 ปี ยุทธศาสตร์ที่ 5 ด้านการสร้างการเติบโตบนคุณภาพชีวิตที่เป็นมิตรต่อสิ่งแวดล้อม

ข. แผนพัฒนาเศรษฐกิจและสังคมแห่งชาติ ฉบับที่ 13 หมุดหมายที่ 11 ไทยสามารถลดความเสี่ยงและผลกระทบจากภัยธรรมชาติและการเปลี่ยนแปลงสภาพภูมิอากาศ

ค. Sustainable Development Goals : SDGs เป้าหมายที่ 15 ปกป้องฟื้นฟูและสนับสนุนการใช้ระบบนิเวศบนบกอย่างยั่งยืนจัดการป่าไม้อย่างยั่งยืนต่อสู้การกลายสภาพเป็นทะเลทรายหยุดการเสื่อมโทรมของที่ดินและฟื้นสภาพดินและหยุดยั้งการสูญเสียความหลากหลายทางชีวภาพ

ง. ยุทธศาสตร์จังหวัดสกลนครที่ 1 การพัฒนาการเกษตรและอุตสาหกรรมการเกษตรตามหลักปรัชญาเศรษฐกิจพอเพียง

จ. ยุทธศาสตร์การพัฒนาขององค์กรปกครองส่วนท้องถิ่นในเขตจังหวัดสกลนครที่ 1 การพัฒนาการเกษตรและอุตสาหกรรมการเกษตรตามหลักปรัชญาเศรษฐกิจพอเพียง

ยุทธศาสตร์ที่ 1 การพัฒนาการเกษตรและอุตสาหกรรมการเกษตรตามหลักปรัชญาเศรษฐกิจพอเพียง

กลยุทธ์ที่ 1.4 พัฒนาจัดหาและพัฒนาแหล่งน้ำเพื่อการเกษตร

แผนงานที่ 10 แผนงานการเกษตร

ที่	โครงการ	วัตถุประสงค์	เป้าหมาย (ผลผลิตของโครงการ)	งบประมาณ					ตัวชี้วัด (KPI)	ผลที่คาดว่าจะได้รับ	หน่วยงานรับผิดชอบหลัก
				2566 (บาท)	2567 (บาท)	2568 (บาท)	2569 (บาท)	2570 (บาท)			
	ขุดลอก										
1	ขุดลอกหนองหมาอีขาว บ้านห้วยหลัว หมู่ที่ 2 ตำบลห้วยหลัว อำเภอบ้านม่วง จังหวัดสกลนคร	- เพื่อให้ประชาชนมีน้ำอุปโภค บริโภคอย่างเพียงพอ และทั่วถึง	- ขุดลอกขนาดพื้นที่ 120,000 ตารางเมตร ขุดลึกเฉลี่ย 3.00 เมตร - ปริมาตรดินขุดไม่น้อยกว่า 300,000 ลูกบาศก์เมตร	1,000,000	6,000,000	5,000,000	-	-	- ประชาชนผู้ใช้น้ำอุปโภค บริโภคมีความพึงพอใจไม่น้อยกว่าร้อยละ 90	- ประชาชนมีน้ำอุปโภคบริโภคอย่างเพียงพอและทั่วถึง	สำนักช่าง อบจ.สกลนคร
2	ขุดลอกหนองฮี บ้านห้วยหลัว หมู่ที่ 2 ตำบลห้วยหลัว อำเภอบ้านม่วง จังหวัดสกลนคร	- เพื่อให้ประชาชนมีน้ำอุปโภค บริโภคอย่างเพียงพอ และทั่วถึง	- ขุดลอกขนาดพื้นที่ 103,200 ตารางเมตร ขุดลึกเฉลี่ย 3.00 เมตร - ปริมาตรดินขุดไม่น้อยกว่า 258,000 ลูกบาศก์เมตร	5,320,000	5,000,000	-	-	-	- ขุดลอกหนองจำนวน 1 สาย	- ประชาชนมีน้ำอุปโภคบริโภคอย่างเพียงพอและทั่วถึง	สำนักช่าง อบจ.สกลนคร
3	ขุดลอกหนองเลิงปลาค้าว บ้านโพนงาม หมู่ที่ 9 ตำบลแวง อำเภอสว่างแดนดิน จังหวัดสกลนคร	- เพื่อให้ประชาชนมีน้ำอุปโภค บริโภคอย่างเพียงพอ และทั่วถึง	- ขุดลอกพื้นที่ไม่น้อยกว่า 37,770 ตารางเมตร ลึกเฉลี่ย 1.50 เมตร - ปริมาตรดินขุด 56,655 ลูกบาศก์เมตร	2,266,000	-	-	-	-	- ขุดลอกหนองจำนวน 1 สาย	- ประชาชนมีน้ำอุปโภคบริโภคอย่างเพียงพอและทั่วถึง	สำนักช่าง อบจ.สกลนคร
4	ขุดลอกลำห้วยหนองไหเงินตอนบน บ้านนางัว หมู่ที่ 8	- เพื่อให้ประชาชนมีน้ำอุปโภค บริโภค	- ขุดลอกพื้นที่ไม่น้อยกว่า 130,500 ตารางเมตร	6,210,000	-	-	-	-	- ขุดลอกหนองจำนวน 1 สาย	- ประชาชนมีน้ำอุปโภคบริโภคอย่างเพียงพอ	สำนักช่าง อบจ.สกลนคร

ที่	โครงการ	วัตถุประสงค์	เป้าหมาย (ผลผลิตของโครงการ)	งบประมาณ 2566 (บาท)	2567 (บาท)	2568 (บาท)	2569 (บาท)	2570 (บาท)	ตัวชี้วัด (KPI)	ผลที่คาดว่าจะได้รับ	หน่วยงานรับผิดชอบหลัก
	ตำบลแวง อำเภอสว่างแดนดิน จังหวัดสกลนคร	อย่างเพียงพอ และทั่วถึง	ลึกเฉลี่ย 1.50 เมตร - ปริมาตรดินขุด 155,250 ลูกบาศก์เมตร							และทั่วถึง	
5	ขุดลอกลำห้วยหนองไหเงิน ตอนล่าง บ้านนางัว หมู่ที่ 8 ตำบลแวง อำเภอสว่างแดนดิน จังหวัดสกลนคร	- เพื่อให้ประชาชนมีน้ำอุปโภค บริโภค อย่างเพียงพอ และทั่วถึง	- ขุดลอกพื้นที่ไม่น้อยกว่า 48,700 ตารางเมตร ลึกเฉลี่ย 1.50 เมตร - ปริมาตรดินขุด 73,000 ลูกบาศก์เมตร	2,920,000	-	-	-	-	- ขุดลอกหนอง จำนวน 1 สาย	- ประชาชนมีน้ำอุปโภค บริโภคอย่างเพียงพอ และทั่วถึง	สำนักช่าง อบจ.สกลนคร
6	ขุดลอกหนองโสกนกเต็น บ้านคำเม็ก หมู่ที่ 5 ตำบล ทรายมูล อำเภอสว่างแดนดิน จังหวัดสกลนคร	- เพื่อให้ประชาชนได้ใช้น้ำเพื่อการอุปโภคบริโภค อย่างเพียงพอและทั่วถึง	- พื้นที่ขุดลอก 32,000 ตารางเมตร ลึกเฉลี่ย 3.00 เมตร - ปริมาณดินขุด 96,000 ลูกบาศก์เมตร	1,840,000	1,000,000	1,000,000	-	-	- ขุดลอก แหล่งน้ำ จำนวน 1 แหล่ง	- ประชาชนได้มีน้ำใช้ อย่างเพียงพอและทั่วถึง	สำนักช่าง อบจ.สกลนคร
7	ขุดลอกหนองประปาวัดป่า ทรายมูล บ้านทรายมูล ตำบลทรายมูล อำเภอ สว่างแดนดิน จังหวัดสกลนคร	- เพื่อให้ประชาชนได้ใช้น้ำเพื่อการอุปโภคบริโภค อย่างเพียงพอและทั่วถึง	- พื้นที่ขุดลอก 16,000 ตารางเมตร ลึกเฉลี่ย 4.00 เมตร - ปริมาณ 64,000 ลูกบาศก์เมตร	1,000,000	1,000,000	560,000	-	-	- ขุดลอก แหล่งน้ำ จำนวน 1 แหล่ง	- ประชาชนได้มีน้ำใช้ อย่างเพียงพอและทั่วถึง	สำนักช่าง อบจ.สกลนคร
8	ขุดลอกลำห้วยวังแสง บ้านปลวก หมู่ที่ 13 ตำบล คำสะอาด อำเภอสว่างแดนดิน จังหวัดสกลนคร	- เพื่อให้ประชาชนมีน้ำอุปโภค และบริโภค อย่างเพียงพอ และทั่วถึง	- ขุดลึกจากระดับดินเดิม โดยเฉลี่ย 1.50 เมตร - ปริมาณดินขุดไม่น้อยกว่า 15,000 ลูกบาศก์เมตร	300,000	300,000	-	-	-	- ขุดลอกลำห้วย จำนวน 1 สาย	- ประชาชนมีน้ำอุปโภค บริโภคอย่างทั่วถึง	สำนักช่าง อบจ.สกลนคร
9	ขุดลอกลำห้วยคำชนตอนบน บ้านปลวก หมู่ที่ 4 ตำบล คำสะอาด อำเภอสว่างแดนดิน จังหวัดสกลนคร	- เพื่อให้ประชาชนมีน้ำอุปโภค และบริโภค อย่างเพียงพอ และทั่วถึง	- ขุดลึกจากระดับดินเดิม โดยเฉลี่ย 1.50 เมตร - ปริมาณดินขุดไม่น้อยกว่า 15,000 ลูกบาศก์เมตร	300,000	300,000	-	-	-	- ขุดลอกลำห้วย จำนวน 1 สาย	- ประชาชนมีน้ำอุปโภค บริโภคอย่างทั่วถึง	สำนักช่าง อบจ.สกลนคร
10	ขุดลอกลำห้วยเสาลำตอนบน บ้านคำสะอาด หมู่ที่ 1 ตำบล คำสะอาด อำเภอสว่างแดนดิน	- เพื่อให้ประชาชนมีน้ำอุปโภค และบริโภค อย่างเพียงพอ และทั่วถึง	- ขุดลึกจากระดับดินเดิม โดยเฉลี่ย 1.50 เมตร - ปริมาณดินขุดไม่น้อยกว่า	300,000	300,000	-	-	-	- ขุดลอกลำห้วย จำนวน 1 สาย	- ประชาชนมีน้ำอุปโภค บริโภคอย่างทั่วถึง	สำนักช่าง อบจ.สกลนคร

ที่	โครงการ	วัตถุประสงค์	เป้าหมาย (ผลผลิตของโครงการ)	งบประมาณ 2566 (บาท)	2567 (บาท)	2568 (บาท)	2569 (บาท)	2570 (บาท)	ตัวชี้วัด (KPI)	ผลที่คาดว่าจะได้รับ	หน่วยงานรับผิดชอบหลัก
	จังหวัดสกลนคร		15,000 ลูกบาศก์เมตร								
11	ขุดลอกลำห้วยคำผักกูด บ้านโพนสว่าง หมู่ที่ 4 ตำบลโพนสูง อำเภอสว่างแดนดิน จังหวัดสกลนคร	- เพื่อให้ประชาชนมีน้ำอุปโภค และบริโภคอย่างเพียงพอ และทั่วถึง	- ขุดลึกจากระดับดินเดิมโดยเฉลี่ย 1.50 เมตร - ปริมาณดินขุดไม่น้อยกว่า 15,000 ลูกบาศก์เมตร	300,000	300,000	-	-	-	- ขุดลอกลำห้วยจำนวน 1 สาย	- ประชาชนมีน้ำอุปโภคบริโภคอย่างทั่วถึง	สำนักช่าง อบจ.สกลนคร
12	ขุดลอกลำห้วยเสียว บ้านโพนสูง หมู่ที่ 1 ตำบลโพนสูง อำเภอสว่างแดนดิน จังหวัดสกลนคร	- เพื่อให้ประชาชนมีน้ำอุปโภค และบริโภคอย่างเพียงพอ และทั่วถึง	- ขุดลึกจากระดับดินเดิมโดยเฉลี่ย 1.50 เมตร - ปริมาณดินขุดไม่น้อยกว่า 15,000 ลูกบาศก์เมตร	300,000	300,000	-	-	-	- ขุดลอกลำห้วยจำนวน 1 สาย	- ประชาชนมีน้ำอุปโภคบริโภคอย่างทั่วถึง	สำนักช่าง อบจ.สกลนคร
13	ขุดลอกลำห้วยคำเข็น บ้านหนามแท่งน้อย หมู่ที่ 4 ตำบลบ้านถ่อน อำเภอสว่างแดนดิน จังหวัดสกลนคร	- เพื่อให้ประชาชนมีน้ำอุปโภค และบริโภคอย่างเพียงพอ และทั่วถึง	- ขุดลึกจากระดับดินเดิมโดยเฉลี่ย 1.50 เมตร - ปริมาณดินขุดไม่น้อยกว่า 15,000 ลูกบาศก์เมตร	300,000	300,000	-	-	-	- ขุดลอกลำห้วยจำนวน 1 สาย	- ประชาชนมีน้ำอุปโภคบริโภคอย่างทั่วถึง	สำนักช่าง อบจ.สกลนคร
14	ขุดลอกลำห้วยหนองชาด บ้านแสงตะวัน หมู่ที่ 9 ตำบลคำสะอาด อำเภอสว่างแดนดิน จังหวัดสกลนคร	- เพื่อให้ประชาชนมีน้ำอุปโภค และบริโภคอย่างเพียงพอ และทั่วถึง	- ขุดลึกจากระดับดินเดิมโดยเฉลี่ย 1.50 เมตร - ปริมาณดินขุดไม่น้อยกว่า 15,000 ลูกบาศก์เมตร	300,000	300,000	-	-	-	- ขุดลอกลำห้วยจำนวน 1 สาย	- ประชาชนมีน้ำอุปโภคบริโภคอย่างทั่วถึง	สำนักช่าง อบจ.สกลนคร
15	ขุดลอกลำห้วยเป็ดก่า บ้านโคกสีนวล หมู่ที่ 11 ตำบลบงใต้ อำเภอสว่างแดนดิน จังหวัดสกลนคร	- เพื่อให้ประชาชนมีน้ำอุปโภค และบริโภคอย่างเพียงพอ และทั่วถึง	- ขุดลึกจากระดับดินเดิมโดยเฉลี่ย 1.50 เมตร - ปริมาณดินขุดไม่น้อยกว่า 15,000 ลูกบาศก์เมตร	300,000	300,000	-	-	-	- ขุดลอกลำห้วยจำนวน 1 สาย	- ประชาชนมีน้ำอุปโภคบริโภคอย่างทั่วถึง	สำนักช่าง อบจ.สกลนคร
16	ขุดลอกลำห้วยคำแค บ้านคำนาดี หมู่ที่ 8 ตำบลบงใต้ อำเภอสว่างแดนดิน จังหวัดสกลนคร	- เพื่อให้ประชาชนมีน้ำอุปโภค บริโภคอย่างเพียงพอ และทั่วถึง	- ขุดลึกจากระดับดินเดิมโดยเฉลี่ย 1.50 เมตร - ปริมาณดินขุดไม่น้อยกว่า 15,000 ลูกบาศก์เมตร	300,000	300,000	-	-	-	- ขุดลอกลำห้วยจำนวน 1 สาย	- ประชาชนมีน้ำอุปโภคบริโภคอย่างทั่วถึง	สำนักช่าง อบจ.สกลนคร
17	ขุดลอกลำห้วยหมากเต้น บ้านหนองหมากแซว หมู่ที่ 10 ตำบลคำสะอาด อำเภอสว่างแดนดิน จังหวัดสกลนคร	- เพื่อให้ประชาชนมีน้ำอุปโภค และบริโภคอย่างเพียงพอ และทั่วถึง	- ขุดลึกจากระดับดินเดิมโดยเฉลี่ย 1.50 เมตร - ปริมาณดินขุดไม่น้อยกว่า 15,000 ลูกบาศก์เมตร	300,000	300,000	-	-	-	- ขุดลอกลำห้วยจำนวน 1 สาย	- ประชาชนมีน้ำอุปโภคบริโภคอย่างทั่วถึง	สำนักช่าง อบจ.สกลนคร

ที่	โครงการ	วัตถุประสงค์	เป้าหมาย (ผลผลิตของโครงการ)	งบประมาณ 2566 (บาท)	2567 (บาท)	2568 (บาท)	2569 (บาท)	2570 (บาท)	ตัวชี้วัด (KPI)	ผลที่คาดว่าจะได้รับ	หน่วยงานรับผิดชอบหลัก
18	ขุดลอกลำห้วยน้ำเค็ม บ้านปลวก หมู่ที่ 13 ตำบลคำสะอาด อำเภอสว่างแดนดิน จังหวัดสกลนคร	- เพื่อให้ประชาชนมีน้ำอุปโภค และบริโภคอย่างเพียงพอ และทั่วถึง	- ขุดลึกจากระดับดินเดิมโดยเฉลี่ย 1.50 เมตร - ปริมาณดินขุดไม่น้อยกว่า 15,000 ลูกบาศก์เมตร	300,000	300,000	-	-	-	- ขุดลอกลำห้วยจำนวน 1 สาย	- ประชาชนมีน้ำอุปโภคบริโภคอย่างทั่วถึง	สำนักช่าง อบจ.สกลนคร
19	ขุดลอกลำห้วยตึงตอนกลาง บ้านท่าดินแดงพัฒนา หมู่ที่ 12 ตำบลท่าศิลา อำเภอส่องดาว จังหวัดสกลนคร	- เพื่อให้ประชาชนมีน้ำอุปโภค และบริโภคอย่างเพียงพอ และทั่วถึง	- ขุดลึกจากระดับดินเดิมโดยเฉลี่ย 1.50 เมตร - ปริมาณดินขุดไม่น้อยกว่า 30,000 ลูกบาศก์เมตร	585,000	585,000	-	-	-	- ขุดลอกลำห้วยจำนวน 1 สาย	- ประชาชนมีน้ำอุปโภคบริโภคอย่างทั่วถึง	สำนักช่าง อบจ.สกลนคร
20	ขุดลอกหนองเลิงบ่อแก บ้านบงใต้พัฒนา หมู่ที่ 12 ตำบลบงใต้ อำเภอสว่างแดนดิน จังหวัดสกลนคร	- เพื่อให้ประชาชนมีน้ำอุปโภค บริโภคอย่างเพียงพอ และทั่วถึง	- ขนาดพื้นที่ 14,000 ตารางเมตร ขุดลึกเฉลี่ย 1.50 เมตร - ปริมาณดินขุดไม่น้อยกว่า 20,000 ลูกบาศก์เมตร	410,000	410,000	-	-	-	- ขุดลอกหนองจำนวน 1 สาย	- ประชาชนมีน้ำอุปโภคบริโภคอย่างทั่วถึง	สำนักช่าง อบจ.สกลนคร
21	ขุดลอกหนองสระบัว บ้านท่าดินแดงพัฒนา หมู่ที่ 12 ตำบลท่าศิลา อำเภอส่องดาว จังหวัดสกลนคร	- เพื่อให้ประชาชนมีน้ำอุปโภค บริโภคอย่างเพียงพอ และทั่วถึง	- ขนาดพื้นที่ 14,000 ตารางเมตร ขุดลึกเฉลี่ย 1.50 เมตร - ปริมาณดินขุดไม่น้อยกว่า 20,000 ลูกบาศก์เมตร	410,000	410,000	-	-	-	- ขุดลอกหนองจำนวน 1 สาย	- ประชาชนมีน้ำอุปโภคบริโภคอย่างทั่วถึง	สำนักช่าง อบจ.สกลนคร
22	ขุดลอกหนองวังน้ำเที่ยง บ้านท่าวารี หมู่ที่ 6 ตำบลท่าศิลา อำเภอส่องดาว จังหวัดสกลนคร	- เพื่อให้ประชาชนมีน้ำอุปโภค บริโภคอย่างเพียงพอ และทั่วถึง	- ขนาดพื้นที่ 20,000 ตารางเมตร ขุดลึกเฉลี่ย 1.50 เมตร - ปริมาณดินขุดไม่น้อยกว่า 30,000 ลูกบาศก์เมตร	410,000	410,000	410,000	-	-	- ขุดลอกหนองจำนวน 1 สาย	- ประชาชนมีน้ำอุปโภคบริโภคอย่างทั่วถึง	สำนักช่าง อบจ.สกลนคร
23	ขุดลอกหนองไผ่ บ้านคำสะอาดพัฒนา หมู่ที่ 12 ตำบลคำสะอาด อำเภอสว่างแดนดิน จังหวัดสกลนคร	- เพื่อให้ประชาชนมีน้ำอุปโภค บริโภคอย่างเพียงพอ และทั่วถึง	- ขนาดพื้นที่ 14,000 ตารางเมตร ขุดลึกเฉลี่ย 1.50 เมตร - ปริมาณดินขุดไม่น้อยกว่า 20,000 ลูกบาศก์เมตร	410,000	410,000	-	-	-	- ขุดลอกหนองจำนวน 1 สาย	- ประชาชนมีน้ำอุปโภคบริโภคอย่างทั่วถึง	สำนักช่าง อบจ.สกลนคร

ที่	โครงการ	วัตถุประสงค์	เป้าหมาย (ผลผลิตของโครงการ)	งบประมาณ 2566 (บาท)	2567 (บาท)	2568 (บาท)	2569 (บาท)	2570 (บาท)	ตัวชี้วัด (KPI)	ผลที่คาดว่าจะได้รับ	หน่วยงานรับผิดชอบหลัก
24	ขุดลอกหนองบ่อ บ้านบ่อร้าง หมู่ที่ 13 ตำบลบงใต้ อำเภอสว่างแดนดิน จังหวัดสกลนคร	- เพื่อให้ประชาชนมีน้ำอุปโภค บริโภค อย่างเพียงพอ และทั่วถึง	- ขนาดพื้นที่ 14,000 ตารางเมตร ขุดลึกเฉลี่ย 1.50 เมตร - ปริมาณดินขุดไม่น้อยกว่า 20,000 ลูกบาศก์เมตร	410,000	410,000	-	-	-	- ขุดลอกหนองจำนวน 1 สาย	- ประชาชนมีน้ำอุปโภคบริโภคอย่างทั่วถึง	สำนักช่าง อบจ.สกลนคร
25	ขุดลอกหนองคำ บ้านนาดอกไม้ หมู่ที่ 6 ตำบลบงใต้ อำเภอสว่างแดนดิน จังหวัดสกลนคร	- เพื่อให้ประชาชนมีน้ำอุปโภค บริโภค อย่างเพียงพอ และทั่วถึง	- ขนาดพื้นที่ 14,000 ตารางเมตร ขุดลึกเฉลี่ย 1.50 เมตร - ปริมาณดินขุดไม่น้อยกว่า 20,000 ลูกบาศก์เมตร	410,000	410,000	-	-	-	- ขุดลอกหนองจำนวน 1 สาย	- ประชาชนมีน้ำอุปโภคบริโภคอย่างทั่วถึง	สำนักช่าง อบจ.สกลนคร
26	ขุดลอกหนองฮังกา บ้านกุดจิก สามัคคี หมู่ที่ 14 ตำบลบงใต้ อำเภอสว่างแดนดิน จังหวัดสกลนคร	- เพื่อให้ประชาชนมีน้ำอุปโภค บริโภค อย่างเพียงพอ และทั่วถึง	- ขนาดพื้นที่ 14,000 ตารางเมตร ขุดลึกเฉลี่ย 1.50 เมตร - ปริมาณดินขุดไม่น้อยกว่า 20,000 ลูกบาศก์เมตร	410,000	410,000	-	-	-	- ขุดลอกหนองจำนวน 1 สาย	- ประชาชนมีน้ำอุปโภคบริโภคอย่างทั่วถึง	สำนักช่าง อบจ.สกลนคร
27	ขุดลอกหนองเบน บ้านบ่อร้าง หมู่ที่ 13 ตำบลบงใต้ อำเภอสว่างแดนดิน จังหวัดสกลนคร	- เพื่อให้ประชาชนมีน้ำอุปโภค บริโภค อย่างเพียงพอ และทั่วถึง	- ขนาดพื้นที่ 14,000 ตารางเมตร ขุดลึกเฉลี่ย 1.50 เมตร - ปริมาณดินขุดไม่น้อยกว่า 20,000 ลูกบาศก์เมตร	410,000	410,000	-	-	-	- ขุดลอกหนองจำนวน 1 สาย	- ประชาชนมีน้ำอุปโภคบริโภคอย่างทั่วถึง	สำนักช่าง อบจ.สกลนคร
28	ขุดลอกหนองไผ่สวย บ้านหนองกุง หมู่ที่ 7 ตำบลบงใต้ อำเภอสว่างแดนดิน จังหวัดสกลนคร	- เพื่อให้ประชาชนมีน้ำอุปโภค บริโภค อย่างเพียงพอ และทั่วถึง	- ขนาดพื้นที่ 14,000 ตารางเมตร ขุดลึกเฉลี่ย 1.50 เมตร - ปริมาณดินขุดไม่น้อยกว่า 20,000 ลูกบาศก์เมตร	410,000	410,000	-	-	-	- ขุดลอกหนองจำนวน 1 สาย	- ประชาชนมีน้ำอุปโภคบริโภคอย่างทั่วถึง	สำนักช่าง อบจ.สกลนคร
29	ขุดลอกหนองโคก บ้านค้อ หมู่ที่ 5 ตำบลโพนสูง อำเภอสว่างแดนดิน จังหวัดสกลนคร	- เพื่อให้ประชาชนมีน้ำอุปโภค บริโภค อย่างเพียงพอ และทั่วถึง	- ขนาดพื้นที่ 14,000 ตารางเมตร ขุดลึกเฉลี่ย 1.50 เมตร - ปริมาณดินขุดไม่น้อยกว่า	410,000	410,000	-	-	-	- ขุดลอกหนองจำนวน 1 สาย	- ประชาชนมีน้ำอุปโภคบริโภคอย่างทั่วถึง	สำนักช่าง อบจ.สกลนคร

ที่	โครงการ	วัตถุประสงค์	เป้าหมาย (ผลผลิตของโครงการ)	งบประมาณ 2566 (บาท)	2567 (บาท)	2568 (บาท)	2569 (บาท)	2570 (บาท)	ตัวชี้วัด (KPI)	ผลที่คาดว่าจะได้รับ	หน่วยงานรับผิดชอบหลัก
30	ขุดลอกหนองน้ำหมาก บ้านธาตุโสภา หมู่ที่ 11 ตำบลคำสะอาด อำเภอสว่างแดนดิน จังหวัดสกลนคร	- เพื่อให้ประชาชนมีน้ำอุปโภค บริโภคอย่างเพียงพอ และทั่วถึง	20,000 ลูกบาศก์เมตร - ขนาดพื้นที่ 14,000 ตารางเมตร ขุดลึกเฉลี่ย 1.50 เมตร - ปริมาณดินขุดไม่น้อยกว่า 20,000 ลูกบาศก์เมตร	410,000	410,000	-	-	-	- ขุดลอกหนอง จำนวน 1 สาย	- ประชาชนมีน้ำอุปโภคบริโภคอย่างทั่วถึง	สำนักช่าง อบจ.สกลนคร
31	ขุดลอกหนองน้ำ,อ่างเก็บน้ำ, สระน้ำ หนองโสกแกว บ้านกลาง หมู่ที่ 5 ตำบลโพนแพง อำเภออากาศอำนวย จังหวัดสกลนคร	- เพื่อให้ประชาชนมีน้ำอุปโภคและบริโภคอย่างเพียงพอและทั่วถึง	- ขุดลอกพื้นที่ไม่น้อยกว่า 10,000 ตารางเมตร ลึกเฉลี่ย 2.00 เมตร ปริมาตรดินขุด 15,000 ลูกบาศก์เมตร	600,000	-	-	-	-	- ขุดลอกหนอง จำนวน 1 แห่ง	- เพื่อให้ประชาชนมีน้ำอุปโภคและบริโภคอย่างเพียงพอและทั่วถึง	สำนักช่าง อบจ.สกลนคร
32	ขุดลอกหนองน้ำ,อ่างเก็บน้ำ, สระน้ำหนองลาดควาย บ้านดอนแดง หมู่ที่ 5 ตำบลอากาศ อำเภออากาศอำนวย จังหวัดสกลนคร	- เพื่อให้ประชาชนมีน้ำอุปโภคและบริโภคอย่างเพียงพอและทั่วถึง	- ขุดลอกพื้นที่ไม่น้อยกว่า 40,000 ตารางเมตร ลึกเฉลี่ย 2.00 เมตร ปริมาตรดินขุด 50,000 ลูกบาศก์เมตร	2,000,000	-	-	-	-	- ขุดลอกหนอง จำนวน 1 แห่ง	- เพื่อให้ประชาชนมีน้ำอุปโภคและบริโภคอย่างเพียงพอและทั่วถึง	สำนักช่าง อบจ.สกลนคร
33	ขุดลอกหนองน้ำ,อ่างเก็บน้ำ, สระน้ำ หนองค้า บ้านหนองตาไก้ หมู่ที่ 11 ตำบลอากาศ อำเภออากาศอำนวย จังหวัดสกลนคร	- เพื่อให้ประชาชนมีน้ำอุปโภคและบริโภคอย่างเพียงพอและทั่วถึง	- ขุดลอกพื้นที่ไม่น้อยกว่า 20,000 ตารางเมตร ลึกเฉลี่ย 2.00 เมตร ปริมาตรดินขุด 35,000 ลูกบาศก์เมตร	1,400,000	-	-	-	-	- ขุดลอกหนอง จำนวน 1 แห่ง	- เพื่อให้ประชาชนมีน้ำอุปโภคและบริโภคอย่างเพียงพอและทั่วถึง	สำนักช่าง อบจ.สกลนคร
34	ขุดลอกหนองน้ำ,อ่างเก็บน้ำ, สระน้ำ หนองบ่อขี้นก บ้านโนนจำปา หมู่ที่ 2 ตำบลสามัคคีพัฒนา อำเภออากาศอำนวย	- เพื่อให้ประชาชนมีน้ำอุปโภคและบริโภคอย่างเพียงพอและทั่วถึง	- ขุดลอกพื้นที่ไม่น้อยกว่า 20,000 ตารางเมตร ลึกเฉลี่ย 2.00 เมตร ปริมาตรดินขุด	1,200,000	-	-	-	-	- ขุดลอกหนอง จำนวน 1 แห่ง	- เพื่อให้ประชาชนมีน้ำอุปโภคและบริโภคอย่างเพียงพอและทั่วถึง	สำนักช่าง อบจ.สกลนคร

ที่	โครงการ	วัตถุประสงค์	เป้าหมาย (ผลผลิตของโครงการ)	งบประมาณ 2566 (บาท)	2567 (บาท)	2568 (บาท)	2569 (บาท)	2570 (บาท)	ตัวชี้วัด (KPI)	ผลที่คาดว่าจะได้รับ	หน่วยงานรับผิดชอบหลัก
35	จังหวัดสกลนคร ขุดลอกหนองน้ำ,อ่างเก็บน้ำ, สระน้ำ หนองน้ำจั้น หมู่ที่ 8 หมู่ที่ 10 หมู่ที่ 12 เขตเทศบาลตำบลอากาศอำนวย อำเภออากาศอำนวย จังหวัดสกลนคร	- เพื่อให้ประชาชนมีน้ำอุปโภคและบริโภคอย่างเพียงพอและทั่วถึง	30,000 ลูกบาศก์เมตร - ขุดลอกพื้นที่ไม่น้อยกว่า 20,000 ตารางเมตร ลึกเฉลี่ย 2.00 เมตร ปริมาตรดินขุด 30,000 ลูกบาศก์เมตร	1,200,000	-	-	-	-	- ขุดลอกหนองจำนวน 1 แห่ง	- เพื่อให้ประชาชนมีน้ำอุปโภคและบริโภคอย่างเพียงพอและทั่วถึง	สำนักช่าง อบจ.สกลนคร
36	ขุดลอกหนองน้ำ,อ่างเก็บน้ำ, สระน้ำ หนองจอก บ้านโนนจำปา หมู่ที่ 2 ตำบลสามัคคีพัฒนา อำเภออากาศอำนวย จังหวัดสกลนคร	- เพื่อให้ประชาชนมีน้ำอุปโภคและบริโภคอย่างเพียงพอและทั่วถึง	- ขุดลอกพื้นที่ไม่น้อยกว่า 20,000 ตารางเมตร ลึกเฉลี่ย 2.00 เมตร ปริมาตรดินขุด 15,000 ลูกบาศก์เมตร	600,000	-	-	-	-	- ขุดลอกหนองจำนวน 1 แห่ง	- เพื่อให้ประชาชนมีน้ำอุปโภคและบริโภคอย่างเพียงพอและทั่วถึง	สำนักช่าง อบจ.สกลนคร
37	ขุดลอกหนองน้ำ,อ่างเก็บน้ำ, สระน้ำ หนองบ่อใต้ บ้านหนองตาไก้ หมู่ที่ 11 ตำบลอากาศ อำเภออากาศอำนวย จังหวัดสกลนคร	- เพื่อให้ประชาชนมีน้ำอุปโภคและบริโภคอย่างเพียงพอและทั่วถึง	- ขุดลอกพื้นที่ไม่น้อยกว่า 30,000 ตารางเมตร ลึกเฉลี่ย 2.00 เมตร ปริมาตรดินขุด 40,000 ลูกบาศก์เมตร	1,600,000	-	-	-	-	- ขุดลอกหนองจำนวน 1 แห่ง	- เพื่อให้ประชาชนมีน้ำอุปโภคและบริโภคอย่างเพียงพอและทั่วถึง	สำนักช่าง อบจ.สกลนคร
38	ขุดลอกหนองน้ำ,อ่างเก็บน้ำ, สระน้ำ หนองสบห้วย ชุมชนที่ 11 เทศบาลตำบลอากาศอำนวย - บ้านอากาศ หมู่ที่ 1 ตำบลอากาศ และบ้านโพนแพง หมู่ที่ 9 ตำบลโพนแพง อำเภออากาศอำนวย จังหวัดสกลนคร	- เพื่อให้ประชาชนมีน้ำอุปโภคและบริโภคอย่างเพียงพอและทั่วถึง	- ขุดลอกพื้นที่ไม่น้อยกว่า 15,000 ตารางเมตร ลึกเฉลี่ย 2.50 เมตร ปริมาตรดินขุด 10,000 ลูกบาศก์เมตร	390,000	-	-	-	-	- ขุดลอกหนองจำนวน 1 แห่ง	- เพื่อให้ประชาชนมีน้ำอุปโภคและบริโภคอย่างเพียงพอและทั่วถึง	สำนักช่าง อบจ.สกลนคร

ที่	โครงการ	วัตถุประสงค์	เป้าหมาย (ผลผลิตของโครงการ)	งบประมาณ 2566 (บาท)	2567 (บาท)	2568 (บาท)	2569 (บาท)	2570 (บาท)	ตัวชี้วัด (KPI)	ผลที่คาดว่าจะได้รับ	หน่วยงานรับผิดชอบหลัก
39	ขุดลอกหนองน้ำ,อ่างเก็บน้ำ, สระน้ำ หนองเลิงบ่อ บ้านเปือย หมู่ที่ 2 ตำบลวังยาง อำเภอพรรณานิคม จังหวัดสกลนคร	- เพื่อให้ประชาชนมีน้ำอุปโภคและบริโภคอย่างเพียงพอและทั่วถึง	- ขุดลอกพื้นที่ไม่น้อยกว่า 17,5000 ตารางเมตร ลึกเฉลี่ย 2.00 เมตร ปริมาตรดินขุด 250,000 ลูกบาศก์เมตร	2,000,000	2,000,000	2,000,000	2,000,000	2,000,000	- ขุดลอกหนอง จำนวน 1 แห่ง	- เพื่อให้ประชาชนมีน้ำอุปโภคและบริโภคอย่างเพียงพอและทั่วถึง	สำนักช่าง อบจ.สกลนคร
40	ขุดลอกอ่างเก็บน้ำวังเดือนห้า บ้านโคกชัยวาน หมู่ที่ 4 ตำบลทุ่งแก อำเภอเจริญศิลป์ จังหวัดสกลนคร	- เพื่อให้ประชาชนได้มีน้ำใช้อุปโภคบริโภคอย่างทั่วถึงและพอเพียง	- พื้นที่ขุดลอก 80,000 ตารางเมตร ลึกเฉลี่ย 3.00 เมตร ปริมาตร 240,000 ลบ.ม.	2,000,000	2,000,000	2,000,000	2,000,000	1,600,000	- ขุดลอกอ่างเก็บน้ำ จำนวน 1 แห่ง	- เพื่อให้ประชาชนได้มีน้ำใช้อุปโภคบริโภคอย่างเพียงพอและทั่วถึง	สำนักช่าง อบจ.สกลนคร
41	ขุดลอกหนองบ่อน้อย บ้านดงสง่า หมู่ที่ 7 ตำบลหนองแปน อำเภอเจริญศิลป์ จังหวัดสกลนคร	- เพื่อให้ประชาชนได้มีน้ำใช้อุปโภคบริโภคอย่างทั่วถึงและพอเพียง	- พื้นที่ขุดลอก 48,000 ตารางเมตร ลึกเฉลี่ย 3.00 เมตร ปริมาตร 144,000 ลบ.ม.	1,760,000	1,000,000	1,000,000	1,000,000	1,000,000	- ขุดลอกหนอง จำนวน 1 แห่ง	- เพื่อให้ประชาชนได้มีน้ำใช้อุปโภคบริโภคอย่างเพียงพอและทั่วถึง	สำนักช่าง อบจ.สกลนคร
42	ขุดลอกหนองใหญ่ บ้านทุ่งปลากัด หมู่ที่ 7 ตำบลบ้านถ่อน อำเภอเจริญศิลป์ จังหวัดสกลนคร	- เพื่อให้ประชาชนได้มีน้ำใช้อุปโภคบริโภคอย่างทั่วถึงและพอเพียง	- พื้นที่ขุดลอก 112,000 ตารางเมตร ลึกเฉลี่ย 3.00 เมตร ปริมาตร 336,000 ลบ.ม.	2,688,000	2,688,000	2,688,000	2,688,000	2,688,000	- ขุดลอกหนอง จำนวน 1 แห่ง	- เพื่อให้ประชาชนได้มีน้ำใช้อุปโภคบริโภคอย่างเพียงพอและทั่วถึง	สำนักช่าง อบจ.สกลนคร
43	ขุดลอกหนองโสกนกเต็น บ้านคำเม็ก หมู่ที่ 5 ตำบลทรายมูล อำเภอสว่างแดนดิน จังหวัดสกลนคร	- เพื่อให้ประชาชนได้มีน้ำใช้อุปโภคบริโภคอย่างทั่วถึงและพอเพียง	- พื้นที่ขุดลอก 32,000 ตารางเมตร ลึกเฉลี่ย 3.00 เมตร ปริมาตร 96,000 ลบ.ม.	1,840,000	1,000,000	1,000,000	-	-	- ขุดลอกหนอง จำนวน 1 แห่ง	- เพื่อให้ประชาชนได้มีน้ำใช้อุปโภคบริโภคอย่างเพียงพอและทั่วถึง	สำนักช่าง อบจ.สกลนคร
44	ขุดลอกหนองประปา วัดป่าทรายมูล บ้านทรายมูล หมู่ที่ 1 ตำบลทรายมูล อำเภอสว่างแดนดิน	- เพื่อให้ประชาชนได้มีน้ำใช้อุปโภคบริโภคอย่างทั่วถึงและพอเพียง	- พื้นที่ขุดลอก 16,000 ตารางเมตร ลึกเฉลี่ย 4.00 เมตร ปริมาตร 64,000 ลบ.ม.	1,000,000	1,000,000	560,000	-	-	- ขุดลอกแหล่งน้ำ จำนวน 1 แห่ง	- เพื่อให้ประชาชนได้มีน้ำใช้อุปโภคบริโภคอย่างเพียงพอและทั่วถึง	สำนักช่าง อบจ.สกลนคร

ที่	โครงการ	วัตถุประสงค์	เป้าหมาย (ผลผลิตของโครงการ)	งบประมาณ 2566 (บาท)	2567 (บาท)	2568 (บาท)	2569 (บาท)	2570 (บาท)	ตัวชี้วัด (KPI)	ผลที่คาดว่าจะได้รับ	หน่วยงานรับผิดชอบหลัก
	จังหวัดสกลนคร										
45	ขุดลอกลำห้วยท่าช้าง บ้านหนองจาน หมู่ที่ 6 ตำบลทุ่งแก อำเภอเจริญศิลป์ จังหวัดสกลนคร	- เพื่อให้ประชาชนได้มีน้ำใช้อุปโภคบริโภคอย่างทั่วถึงและพอเพียง	- ขุดลอกกว้าง 15.00 เมตร ยาว 1.000 กิโลเมตร ลึกเฉลี่ย 1.5 เมตร ปริมาตร 22,500 ลบ.ม.	438,750	438,750	-	-	-	- ขุดลอกลำห้วย จำนวน 1 สาย	- เพื่อให้ประชาชนได้มีน้ำใช้อุปโภคบริโภคอย่างเพียงพอและทั่วถึง	สำนักช่าง อบจ.สกลนคร
46	ขุดลอกหนองฉิม บ้านทุ่งแก หมู่ที่ 2 ตำบลทุ่งแก อำเภอเจริญศิลป์ จังหวัดสกลนคร	- เพื่อให้ประชาชนได้มีน้ำใช้อุปโภคบริโภคอย่างทั่วถึงและพอเพียง	- พื้นที่ขุดลอก 11,200 ตารางเมตร ลึกเฉลี่ย 4.00 เมตร ปริมาตร 44,800 ลบ.ม.	896,000	896,000	-	-	-	- ขุดลอกหนอง จำนวน 1 แห่ง	- เพื่อให้ประชาชนได้มีน้ำใช้อุปโภคบริโภคอย่างเพียงพอและทั่วถึง	สำนักช่าง อบจ.สกลนคร
47	ขุกลอกห้วยหนองสระแดง บ้านชุมพล หมูที่ 4 ตำบลค้อใต้ อำเภอสว่างแดนดิน จังหวัดสกลนคร	- เพื่อให้ประชาชนได้มีน้ำใช้อุปโภคบริโภคอย่างทั่วถึงและพอเพียง	- พื้นที่ขุดลอก 6,400 ตารางเมตร ลึกเฉลี่ย 2.5 เมตร ปริมาตร 16,600 ลบ.ม.	640,000	-	-	-	-	- ขุดลอกหนอง จำนวน 1 แห่ง	- เพื่อให้ประชาชนได้มีน้ำใช้อุปโภคบริโภคอย่างเพียงพอและทั่วถึง	สำนักช่าง อบจ.สกลนคร
48	ขุดลอกหนองบองน้อย บ้านขาม หมู่ที่ 3 ตำบลค้อใต้ อำเภอสว่างแดนดิน จังหวัดสกลนคร	- เพื่อให้ประชาชนมีน้ำอุปโภค บริโภค อย่างเพียงพอและทั่วถึง	- ขนาดพื้นที่ 3,200 ตร.ม. ขุดลึกเฉลี่ย 2.50 เมตร ปริมาณดินขุดไม่น้อยกว่า 8,772 ลบ.ม.	359,000	-	-	-	-	- ขุดลอกหนอง จำนวน 1 แห่ง	- ประชาชนมีน้ำอุปโภคบริโภค อย่างทั่วถึง	สำนักช่าง อบจ.สกลนคร
49	ขุดลอกห้วยก้านเหลือง บ้านหนองหลวงน้อย หมู่ที่ 3 ตำบลหนองหลวง อำเภอสว่างแดนดิน จังหวัดสกลนคร	- เพื่อให้ประชาชนมีน้ำอุปโภค บริโภค อย่างเพียงพอและทั่วถึง	- ขนาดพื้นที่ 7,740 ตร.ม. ขุดลึกเฉลี่ย 2.50 เมตร ปริมาณดินขุดไม่น้อยกว่า 19,350 ลบ.ม.	772,000	-	-	-	-	- ขุดลอกห้วย จำนวน 1 แห่ง	- ประชาชนมีน้ำอุปโภคบริโภค อย่างทั่วถึง	สำนักช่าง อบจ.สกลนคร
50	ขุดลอกห้วยสามเทื่อ บ้านจำปา หมู่ที่ 3 ตำบลบงเหนือ อำเภอสว่างแดนดิน จังหวัดสกลนคร	- เพื่อให้ประชาชนมีน้ำอุปโภค บริโภค อย่างเพียงพอและทั่วถึง	- ขนาดพื้นที่ 60,000 ตร.ม. ขุดลึกเฉลี่ย 1.50 เมตร ปริมาตรดินขุดไม่น้อยกว่า 90,000 ลบ.ม.	3,541,000	-	-	-	-	- ขุดลอกห้วย จำนวน 1 แห่ง	- ประชาชนมีน้ำอุปโภคบริโภค อย่างทั่วถึง	สำนักช่าง อบจ.สกลนคร

ที่	โครงการ	วัตถุประสงค์	เป้าหมาย (ผลผลิตของโครงการ)	งบประมาณ 2566 (บาท)	2567 (บาท)	2568 (บาท)	2569 (บาท)	2570 (บาท)	ตัวชี้วัด (KPI)	ผลที่คาดว่าจะได้รับ	หน่วยงานรับผิดชอบหลัก
51	ขุดลอกลำห้วยป่า บ้านพิมพ์พัฒนา หมู่ที่ 3 ตำบลบงเหนือ อำเภอสว่างแดนดิน จังหวัดสกลนคร	- เพื่อให้ประชาชนมีน้ำอุปโภค บริโภค อย่างเพียงพอและทั่วถึง	- ขนาดพื้นที่ 60,000 ตร.ม. ขุดลึกเฉลี่ย 1.50 เมตร ปริมาตรดินขุดไม่น้อยกว่า 90,000 ลบ.ม.	3,541,000	-	-	-	-	- ขุดลอกห้วยจำนวน 1 แห่ง	- ประชาชนมีน้ำอุปโภคบริโภค อย่างทั่วถึง	สำนักช่าง อบจ.สกลนคร
52	ขุดลอกหนองป่าสาธารณะ บ้านหนองแค หมู่ที่ 2 ตำบลค้อใต้ อำเภอสว่างแดนดิน จังหวัดสกลนคร	- เพื่อให้ประชาชนมีน้ำอุปโภค บริโภค อย่างเพียงพอและทั่วถึง	- ขนาดพื้นที่ 6,400 ตร.ม. ขุดลึกเฉลี่ย 2.50 เมตร ปริมาตรดินขุดไม่น้อยกว่า 16,000 ลบ.ม.	640,000	-	-	-	-	- ขุดลอกหนองจำนวน 1 แห่ง	- ประชาชนมีน้ำอุปโภคบริโภค อย่างทั่วถึง	สำนักช่าง อบจ.สกลนคร
53	ขุดลอกลำห้วยตะหลุงตอนบน เขตเทศบาลตำบลดงมะไฟ ตำบลดงมะไฟ - บ้านดงมะไฟ หมู่ที่ 1 ตำบลขมิ้น อำเภอเมืองสกลนคร จังหวัดสกลนคร	- เพื่อให้ประชาชนได้มีแหล่งกักเก็บน้ำไว้ใช้อุปโภค บริโภค ในการเกษตรและปศุสัตว์	- ขุดลอกปากกว้าง 15 เมตร ความลึกเฉลี่ย 3.00 เมตร ความยาว 2.800 กิโลเมตร ปริมาตรดินขุดไม่น้อยกว่า 75,600 ลบ.เมตร	-	3,244,000	-	-	-	- ประชาชนผู้ใช้น้ำอุปโภคบริโภค มีความพึงพอใจไม่น้อยกว่าร้อยละ 90	- มีแหล่งกักเก็บน้ำเพื่อใช้อุปโภค บริโภค	สำนักช่าง อบจ.สกลนคร
54	ขุดลอกหนองสาธารณประโยชน์ หนองสวนหม่อน บ้านบึงทวาย หมู่ที่ 1 ตำบลบึงทวาย อำเภอเต่างอย จังหวัดสกลนคร	- เพื่อให้ประชาชนได้มีแหล่งกักเก็บน้ำไว้ใช้อุปโภค บริโภค ในการเกษตรและปศุสัตว์	- พื้นที่งานดินขุดไม่น้อยกว่า 8,600 ตารางเมตร ความลึกเฉลี่ย 2.50 เมตร	-	1,122,000	-	-	-	- ประชาชนผู้ใช้น้ำอุปโภคบริโภค มีความพึงพอใจไม่น้อยกว่าร้อยละ 90	- มีแหล่งกักเก็บน้ำเพื่อใช้อุปโภคและบริโภค	สำนักช่าง อบจ.สกลนคร
55	ขุดลอกหนองสาธารณประโยชน์ หนองแม่เชียง บ้านเหล่าสามัคคี หมู่ที่ 10 ตำบลบึงทวาย อำเภอเต่างอย จังหวัดสกลนคร	- เพื่อให้ประชาชนได้มีแหล่งกักเก็บน้ำไว้ใช้อุปโภค บริโภค ในการเกษตรและปศุสัตว์	- พื้นที่งานดินขุดไม่น้อยกว่า 3,072 ตารางเมตร ความลึกเฉลี่ย 3.00 เมตร	-	453,000	-	-	-	- ประชาชนผู้ใช้น้ำอุปโภคบริโภค มีความพึงพอใจไม่น้อยกว่าร้อยละ 90	- มีแหล่งกักเก็บน้ำเพื่อใช้อุปโภคและบริโภค	สำนักช่าง อบจ.สกลนคร

ที่	โครงการ	วัตถุประสงค์	เป้าหมาย (ผลผลิตของโครงการ)	งบประมาณ 2566 (บาท)	2567 (บาท)	2568 (บาท)	2569 (บาท)	2570 (บาท)	ตัวชี้วัด (KPI)	ผลที่คาดว่าจะได้รับ	หน่วยงานรับผิดชอบหลัก
56	ขุดลอกหนองสาธารณประโยชน์ หนองแม่เชียงสี บ้านเต่างอยใต้ หมู่ที่ 7 ตำบลเต่างอย อำเภอเต่างอย จังหวัดสกลนคร	- เพื่อให้ประชาชนได้มีแหล่งกักเก็บน้ำไว้ใช้อุปโภค บริโภค ในการเกษตรและปศุสัตว์	- พื้นที่งานดินขุดไม่น้อยกว่า 8,746 ตารางเมตร ความลึกเฉลี่ย 2.00 เมตร	-	904,000	-	-	-	- ประชาชนผู้ใช้น้ำอุปโภคบริโภค มีความพึงพอใจไม่น้อยกว่าร้อยละ 90	- มีแหล่งกักเก็บน้ำเพื่อใช้อุปโภคและบริโภค	สำนักช่าง อบจ.สกลนคร
57	ขุดลอกหนองสาธารณประโยชน์ หนองกุดมะฮม บ้านเต่างอยใต้ หมู่ที่ 7 ตำบลเต่างอย อำเภอเต่างอย จังหวัดสกลนคร	- เพื่อให้ประชาชนได้มีแหล่งกักเก็บน้ำไว้ใช้อุปโภค บริโภค ในการเกษตรและปศุสัตว์	- พื้นที่งานดินขุดไม่น้อยกว่า 3,240 ตารางเมตร ความลึกเฉลี่ย 3.00 เมตร	-	489,000	-	-	-	- ประชาชนผู้ใช้น้ำอุปโภคบริโภค มีความพึงพอใจไม่น้อยกว่าร้อยละ 90	- มีแหล่งกักเก็บน้ำเพื่อใช้อุปโภคและบริโภค	สำนักช่าง อบจ.สกลนคร
58	ขุดลอกลำห้วยสาน บ้านคำภูทอง หมู่ที่ 7 ตำบลบ่อแก้ว อำเภอบ้านม่วง จังหวัดสกลนคร	- เพื่อให้ประชาชนมีน้ำอุปโภค บริโภคอย่างเพียงพอ และทั่วถึง	- ขุดลอกขนาดพื้นที่ 13,225 ตารางเมตร ขุดลึกเฉลี่ย 2.50 เมตร ปริมาตรดินขุดไม่น้อยกว่า 16,530 ลูกบาศก์เมตร	-	699,000	-	-	-	- ประชาชนผู้ใช้น้ำ อุปโภคบริโภค มีความพึงพอใจไม่น้อยกว่าร้อยละ 90	- ประชาชนมีน้ำอุปโภคบริโภคอย่างเพียงพอและทั่วถึง	สำนักช่าง อบจ.สกลนคร
59	ขุดลอกหนองอีเก้ง บ้านน้ำจั้น หมู่ที่ 3 ตำบลดงเหนือ อำเภอบ้านม่วง จังหวัดสกลนคร	- เพื่อให้ประชาชนมีน้ำอุปโภค บริโภคอย่างเพียงพอ และทั่วถึง	- ขุดลอกขนาดพื้นที่ 15,500 ตารางเมตร ขุดลึกเฉลี่ย 2.50 เมตร ปริมาตรดินขุดไม่น้อยกว่า 20,500 ลูกบาศก์เมตร	-	1,100,000	-	-	-	- ประชาชนผู้ใช้น้ำ อุปโภคบริโภค มีความพึงพอใจไม่น้อยกว่าร้อยละ 90	- ประชาชนมีน้ำอุปโภคบริโภคอย่างเพียงพอและทั่วถึง	สำนักช่าง อบจ.สกลนคร
60	ขุดลอกหนองแสง บ้านท่ากระดัน หมู่ที่ 8 ตำบลดงหม้อทอง อำเภอบ้านม่วง จังหวัดสกลนคร	- เพื่อให้ประชาชนมีน้ำอุปโภค บริโภคอย่างเพียงพอ และทั่วถึง	- ขุดลอกขนาดพื้นที่ 19,600 ตารางเมตร ขุดลึกเฉลี่ย 2.50 เมตร ปริมาตรดินขุดไม่น้อยกว่า 24,500	-	1,052,000	-	-	-	- ประชาชนผู้ใช้น้ำ อุปโภคบริโภค มีความพึงพอใจไม่น้อยกว่าร้อยละ 90	- ประชาชนมีน้ำอุปโภคบริโภคอย่างเพียงพอและทั่วถึง	สำนักช่าง อบจ.สกลนคร

ที่	โครงการ	วัตถุประสงค์	เป้าหมาย (ผลผลิตของโครงการ)	งบประมาณ 2566 (บาท)	2567 (บาท)	2568 (บาท)	2569 (บาท)	2570 (บาท)	ตัวชี้วัด (KPI)	ผลที่คาดว่าจะได้รับ	หน่วยงานรับผิดชอบหลัก
61	ขุดลอกหนองเบ็ญ บ้านโคกทรายขาว หมู่ที่ 2 ตำบลหนองบัวสิม อำเภอคำตากล้า จังหวัดสกลนคร	- เพื่อให้ประชาชนมีน้ำอุปโภค บริโภคอย่างเพียงพอ และทั่วถึง	ลูกบาศก์เมตร - ขุดลอกขนาดพื้นที่ 14,400 ตารางเมตร ขุดลึกเฉลี่ย 2.50 เมตร ปริมาตรดินขุดไม่น้อยกว่า 19,500 ลูกบาศก์เมตร	-	949,000	-	-	-	- ประชาชนผู้ใช้น้ำ อุปโภค บริโภค มีความพึงพอใจไม่น้อยกว่าร้อยละ 90	- ประชาชนมีน้ำอุปโภคบริโภคอย่างเพียงพอและทั่วถึง	สำนักช่าง อบจ.สกลนคร
62	ขุดลอกฝายห้วยตาด บ้านโนนสวรรค์ หมู่ที่ 9 ตำบลดงหม้อทอง อำเภอบ้านม่วง จังหวัดสกลนคร	- เพื่อให้ประชาชนมีน้ำอุปโภค บริโภคอย่างเพียงพอ และทั่วถึง	- ขุดลอกขนาดพื้นที่ 15,625 ตารางเมตร ขุดลึกเฉลี่ย 2.50 เมตร ปริมาตรดินขุดไม่น้อยกว่า 21,500 ลูกบาศก์เมตร	-	929,000	-	-	-	- ประชาชนผู้ใช้น้ำ อุปโภค บริโภค มีความพึงพอใจไม่น้อยกว่าร้อยละ 90	- ประชาชนมีน้ำอุปโภคบริโภคอย่างเพียงพอและทั่วถึง	สำนักช่าง อบจ.สกลนคร
63	ขุดลอกลำห้วยสานตอนล่าง บ้านคำภูทอง หมู่ที่ 7 ตำบลบ่อแก้ว อำเภอบ้านม่วง จังหวัดสกลนคร	- เพื่อให้ประชาชนมีน้ำอุปโภค บริโภค อย่างเพียงพอและทั่วถึง	- ขุดลอกขนาดพื้นที่ 17,400 ตารางเมตร ขุดลึกเฉลี่ย 2.50 เมตร ปริมาตรดินขุดไม่น้อยกว่า 42,300 ลูกบาศก์เมตร	-	-	981,000	873,000	-	- ประชาชนผู้ใช้น้ำอุปโภค บริโภค มีความพึงพอใจไม่น้อยกว่าร้อยละ 90	- ประชาชนมีน้ำอุปโภคบริโภค อย่างพอเพียงและทั่วถึง	สำนักช่าง อบจ.สกลนคร
64	ขุดลอกหนองหมากแซว บ้านลึมบอง หมู่ที่ 3 ตำบลบ่อแก้ว อำเภอบ้านม่วง จังหวัดสกลนคร	- เพื่อให้ประชาชนมีน้ำอุปโภค บริโภค อย่างเพียงพอและทั่วถึง	- ขุดลอกขนาดพื้นที่ 18,500 ตารางเมตร ขุดลึกเฉลี่ย 2.50 เมตร ปริมาตรดินขุดไม่น้อยกว่า 44,300 ลูกบาศก์เมตร	-	-	1,005,000	988,000	-	- ประชาชนผู้ใช้น้ำอุปโภค บริโภค มีความพึงพอใจไม่น้อยกว่าร้อยละ 90	- ประชาชนมีน้ำอุปโภคบริโภค อย่างพอเพียงและทั่วถึง	สำนักช่าง อบจ.สกลนคร
65	ขุดลอกหนองกะชะ บ้านลึมบอง หมู่ที่ 3 ตำบลบ่อแก้ว อำเภอบ้านม่วง จังหวัดสกลนคร	- เพื่อให้ประชาชนมีน้ำอุปโภค บริโภค อย่างเพียงพอและทั่วถึง	- ขุดลอกขนาดพื้นที่ 17,600 ตารางเมตร ขุดลึกเฉลี่ย 2.50 เมตร ปริมาตรดินขุดไม่น้อยกว่า 43,600 ลูกบาศก์เมตร	-	-	1,017,000	925,000	-	- ประชาชนผู้ใช้น้ำอุปโภค บริโภค มีความพึงพอใจไม่น้อยกว่าร้อยละ 90	- ประชาชนมีน้ำอุปโภคบริโภค อย่างพอเพียงและทั่วถึง	สำนักช่าง อบจ.สกลนคร

ที่	โครงการ	วัตถุประสงค์	เป้าหมาย (ผลผลิตของโครงการ)	งบประมาณ 2566 (บาท)	2567 (บาท)	2568 (บาท)	2569 (บาท)	2570 (บาท)	ตัวชี้วัด (KPI)	ผลที่คาดว่าจะได้รับ	หน่วยงานรับผิดชอบหลัก
66	ขุดลอกหนองเบ็ญตอนบน บ้านโคกทรายขาว หมู่ที่ 2 ตำบลหนองบัวสิม อำเภอคำตากล้า จังหวัดสกลนคร	- เพื่อให้ประชาชนมีน้ำอุปโภค บริโภค อย่างเพียงพอและทั่วถึง	- ขุดลอกขนาดพื้นที่ 23,500 ตารางเมตร ขุดลึกเฉลี่ย 2.50 เมตร ปริมาตรดินขุดไม่น้อยกว่า 48,500 ลูกบาศก์เมตร	-	-	1,103,000	1,060,000	-	- ประชาชนผู้ใช้น้ำอุปโภค บริโภค มีความพึงพอใจไม่น้อยกว่าร้อยละ 90	- ประชาชนมีน้ำอุปโภค บริโภค อย่างพอเพียงและทั่วถึง	สำนักช่าง อบจ.สกลนคร
67	ขุดลอกหนองแมลงวัน บ้านซ่อมดู่ หมู่ที่ 6 ตำบลดงหม้อทอง อำเภอบ้านม่วง จังหวัดสกลนคร	- เพื่อให้ประชาชนมีน้ำอุปโภค บริโภค อย่างเพียงพอและทั่วถึง	- ขุดลอกขนาดพื้นที่ 18,200 ตารางเมตร ขุดลึกเฉลี่ย 2.00 เมตร ปริมาตรดินขุดไม่น้อยกว่า 35,500 ลูกบาศก์เมตร	-	-	925,000	685,000	-	- ประชาชนผู้ใช้น้ำอุปโภค บริโภค มีความพึงพอใจไม่น้อยกว่าร้อยละ 90	- ประชาชนมีน้ำอุปโภค บริโภค อย่างพอเพียงและทั่วถึง	สำนักช่าง อบจ.สกลนคร
68	ขุดลอกหนองแสงตอนบน บ้านท่ากระดัน หมู่ที่ 8 ตำบลดงหม้อทอง อำเภอบ้านม่วง	- เพื่อให้ประชาชนมีน้ำอุปโภค บริโภค อย่างเพียงพอและทั่วถึง	- ขุดลอกขนาดพื้นที่ 19,600 ตารางเมตร ขุดลึกเฉลี่ย 2.50 เมตร ปริมาตรดินขุดไม่น้อยกว่า 46,200 ลูกบาศก์เมตร	-	-	1,080,000	970,000	-	- ประชาชนผู้ใช้น้ำอุปโภค บริโภค มีความพึงพอใจไม่น้อยกว่าร้อยละ 90	- ประชาชนมีน้ำอุปโภค บริโภค อย่างพอเพียงและทั่วถึง	สำนักช่าง อบจ.สกลนคร
รวม	**68 โครงการ**			**60,056,750**	**43,358,750**	**22,329,000**	**13,189,000**	**7,288,000**			

รายละเอียดโครงการพัฒนา **แบบ ผ.02**

แผนพัฒนาท้องถิ่น พ.ศ. 2566 - 2570 ทบทวน ครั้งที่ 1/2569 องค์การบริหารส่วนจังหวัดสกลนคร

ก. ยุทธศาสตร์ชาติ 20 ปี ยุทธศาสตร์ที่ 5 ด้านการสร้างการเติบโตบนคุณภาพชีวิตที่เป็นมิตรต่อสิ่งแวดล้อม

ข. แผนพัฒนาเศรษฐกิจและสังคมแห่งชาติ ฉบับที่ 13 หมุดหมายที่ 11 ไทยสามารถลดความเสี่ยงและผลกระทบจากภัยธรรมชาติและการเปลี่ยนแปลงสภาพภูมิอากาศ

ค. Sustainable Development Goals : SDGs เป้าหมายที่ 15 ปกป้องฟื้นฟูและสนับสนุนการใช้ระบบนิเวศบนบกอย่างยั่งยืนจัดการป่าไม้อย่างยั่งยืนต่อสู้การกลายสภาพเป็นทะเลทรายหยุดการเสื่อมโทรมของที่ดินและฟื้นสภาพดินและหยุดยั้งการสูญเสียความหลากหลายทางชีวภาพ

ง. ยุทธศาสตร์จังหวัดสกลนครที่ 1 การพัฒนาการเกษตรและอุตสาหกรรมการเกษตรตามหลักปรัชญาเศรษฐกิจพอเพียง

จ. ยุทธศาสตร์การพัฒนาขององค์กรปกครองส่วนท้องถิ่นในเขตจังหวัดสกลนครที่ 1 การพัฒนาการเกษตรและอุตสาหกรรมการเกษตรตามหลักปรัชญาเศรษฐกิจพอเพียง

ยุทธศาสตร์ที่ 1 การพัฒนาการเกษตรและอุตสาหกรรมการเกษตรตามหลักปรัชญาเศรษฐกิจพอเพียง

กลยุทธ์ที่ 1.4 พัฒนาจัดหาและพัฒนาแหล่งน้ำเพื่อการเกษตร

แผนงานที่ 10 แผนงานการเกษตร

ที่	โครงการ	วัตถุประสงค์	เป้าหมาย (ผลผลิตของโครงการ)	งบประมาณ 2566 (บาท)	2567 (บาท)	2568 (บาท)	2569 (บาท)	2570 (บาท)	ตัวชี้วัด (KPI)	ผลที่คาดว่าจะได้รับ	หน่วยงานรับผิดชอบหลัก
	<u>โครงการประสานแผน (ขุดลอก)</u>										
1	พัฒนาแหล่งน้ำหนองทุ่ม (บ้านหนองอ้อ หมู่ที่ 13 ตำบลพรรณา อำเภอพรรณานิคม เชื่อมต่อบ้านขัวขอนแคน หมู่ที่ 5 ตำบลต้นผึ้ง อำเภอพังโคน จังหวัดสกลนคร	- เพื่อแก้ไขปัญหาแหล่งน้ำที่ใช้ในการเกษตรของประชาชนตำบลพรรณา อำเภอพรรณานิคม และตำบลต้นผึ้ง อำเภอพังโคน จังหวัดสกลนคร	- ขุดลอกหนองทุ่ม กว้าง 220 เมตร ยาว 300 เมตร ลึก 3.00 เมตร ปริมาตรดินขุดไม่น้อยกว่า 198,000 ลูกบาศก์เมตร	8,863,200	8,863,200	8,863,200	-	-	- ร้อยละของประชาชน 2 ตำบล มีน้ำใช้ที่เพียงพอต่อการอุปโภคบริโภคและการเกษตร	- ประชาชน 2 ตำบล มีน้ำใช้เพียงพอสำหรับการอุปโภคบริโภค การเกษตร และป้องกันแก้ไขปัญหาน้ำท่วม	- สำนักช่าง อบจ.สกลนคร - ทต.พรรณานคร อ.พรรณานิคม
2	ขุดลอกห้วยหมากไฟ บ้านหนองใส หมู่ที่ 3 ตำบลโคกก่อง อำเภอเมืองสกลนคร - บ้านเชียงสือ หมู่ที่ 1 ตำบลเชียงสือ อำเภอโพนนาแก้ว จังหวัดสกลนคร	1. เพื่อฟื้นฟูสภาพแหล่งน้ำเดิมให้สามารถกักเก็บน้ำได้อย่างมีประสิทธิภาพ 2. เพื่อเป็นแหล่งกักเก็บน้ำไว้ใช้ในช่วงฤดูแล้ง 3. เพื่อบรรเทาความเดือดร้อนจากอุทกภัยในฤดูแล้ง 4. เพื่อเพิ่มผลผลิตทางการเกษตรและได้คุณภาพดีขึ้น	- งานขุดดิน จำนวนไม่น้อยกว่า 11,800 ลูกบาศก์เมตร	-	500,000	-	-	-	- ขุดลอกห้วยหมากไฟ 1 สาย	1. แหล่งน้ำไม่ตื้นเขินและมีน้ำใช้ในการเกษตร 2. สภาพแหล่งน้ำเดิมสามารถกักเก็บน้ำได้เพิ่มขึ้น 3. สภาพแหล่งน้ำสามารถกักเก็บน้ำไว้ใช้ในฤดูแล้ง	- สำนักช่าง อบจ.สกลนคร - อบต.โคกก่อง อ.เมืองสกลนคร

ที่	โครงการ	วัตถุประสงค์	เป้าหมาย (ผลผลิตของโครงการ)	งบประมาณ					ตัวชี้วัด (KPI)	ผลที่คาดว่าจะได้รับ	หน่วยงานรับผิดชอบหลัก
				2566 (บาท)	2567 (บาท)	2568 (บาท)	2569 (บาท)	2570 (บาท)			
3	ขุดลอกห้วยแคนเชื่อมบึงกะเบา บ้านยางอาด หมู่ที่ 7 ตำบลโคกก่อง - บ้านดอนแก้ว หมู่ที่ 2 ตำบลม่วงลาย อำเภอเมืองสกลนคร จังหวัดสกลนคร	1. เพื่อฟื้นฟูสภาพแหล่งน้ำเดิมให้สามารถกักเก็บน้ำได้อย่างมีประสิทธิภาพ 2. เพื่อเป็นแหล่งกักเก็บน้ำไว้ใช้ในช่วงฤดูแล้ง 3. เพื่อบรรเทาความเดือดร้อนจากอุทกภัยในฤดูแล้ง 4. เพื่อเพิ่มผลผลิตทางการเกษตรและได้คุณภาพดีขึ้น	- งานขุดดิน จำนวนไม่น้อยกว่า 11,695 ลูกบาศก์เมตร	-	500,000	-	-	-	- ขุดลอกห้วย 1 สาย	1. แหล่งน้ำไม่ตื้นเขินและมีน้ำใช้ในการเกษตร 2. สภาพแหล่งน้ำเดิมสามารถกักเก็บน้ำได้เพิ่มขึ้น 3. สภาพแหล่งน้ำสามารถกักเก็บน้ำไว้ใช้ในฤดูแล้ง	- สำนักช่าง อบจ.สกลนคร - อบต.โคกก่อง อ.เมืองสกลนคร
รวม	**3 โครงการ**			**8,863,200**	**9,863,200**	**8,863,200**	**0**	**0**			

ยุทธศาสตร์ที่ 2

การพัฒนาการค้า การลงทุนและการท่องเที่ยว

หน่วยงานที่รับผิดชอบ มีดังนี้

1. สำนักช่าง
2. สำนักการศึกษา ศาสนาและวัฒนธรรม
3. สำนักปลัดองค์การบริหารส่วนจังหวัด
4. กองสวัสดิการสังคม

รายละเอียดโครงการพัฒนา **แบบ ผ.02**

แผนพัฒนาท้องถิ่น พ.ศ. 2566 - 2570 ทบทวน ครั้งที่ 1/2569 องค์การบริหารส่วนจังหวัดสกลนคร

ก. ยุทธศาสตร์ชาติ 20 ปี ยุทธศาสตร์ที่ 2 ด้านการสร้างความสามารถในการแข่งขัน

ข. แผนพัฒนาเศรษฐกิจและสังคมแห่งชาติ ฉบับที่ 13 หมุดหมายที่ 2 ไทยเป็นจุดหมายของการท่องเที่ยวที่เน้นคุณภาพและความยั่งยืน

ค. Sustainable Development Goals : SDGs เป้าหมายที่ 8 ส่งเสริมการเติบโตทางเศรษฐกิจที่ต่อเนื่องครอบคลุมและยั่งยืนการจ้างงานเต็มที่มีผลิตภาพและการมีงานที่เหมาะสมสำหรับทุกคน

ง. ยุทธศาสตร์จังหวัดสกลนครที่ 2 การพัฒนาการค้า การลงทุน และการท่องเที่ยว

จ. ยุทธศาสตร์การพัฒนาขององค์กรปกครองส่วนท้องถิ่นในเขตจังหวัดสกลนครที่ 2 การพัฒนาการค้า การลงทุน และการท่องเที่ยว

ยุทธศาสตร์ที่ 2 การพัฒนาการค้า การลงทุน และการท่องเที่ยว

กลยุทธ์ที่ 2.1 พัฒนาส่งเสริมและสืบสานวัฒนธรรมประเพณีภูมิปัญญาท้องถิ่นสู่เศรษฐกิจสร้างสรรค์

แผนงานที่ 8 แผนงานการศาสนาวัฒนธรรมและนันทนาการ

ที่	โครงการ	วัตถุประสงค์	เป้าหมาย (ผลผลิตของโครงการ)	งบประมาณ					ตัวชี้วัด (KPI)	ผลที่คาดว่าจะได้รับ	หน่วยงานรับผิดชอบหลัก
				2566 (บาท)	2567 (บาท)	2568 (บาท)	2569 (บาท)	2570 (บาท)			
1	จัดงานวันน้อมรำลึกถึงพระอาจารย์มั่น ภูริทัตโต "บูรพาจารย์โลก" สายพระป่า จังหวัดสกลนคร	1. เพื่อให้เด็ก เยาวชน นิสิต นักศึกษา และพุทธศาสนิกชนในจังหวัดสกลนคร ต่างจังหวัดและชาวต่างชาติทั่วโลก น้อมรำลึกถึงกรุณาธิคุณของพระอาจารย์มั่น ภูริทัตโต "บูรพาจารย์โลก" สายพระป่า จังหวัดสกลนคร และได้เข้าร่วมกิจกรรมทางพระพุทธศาสนา 2. เพื่อรณรงค์และเสริมสร้างปลูกฝังจิตสำนึกด้านคุณธรรม จริยธรรมให้แก่เด็กเยาวชนและประชาชนตระหนักถึงความสำคัญในหลักธรรม คำสั่งสอนของพระพุทธศาสนา และรักษาสืบทอดประเพณีวัฒนธรรมอันดีงามของไทยให้คงอยู่สืบไป	- เด็ก เยาวชน นักเรียน นิสิต นักศึกษา และพุทธศาสนิกชนในจังหวัดสกลนคร ต่างจังหวัด และชาวต่างชาติทั่วโลก	235,000	235,000	235,000	235,000	235,000	- ร้อยละ 80 ของเยาวชน นักเรียน นักศึกษา ประชาชนและพุทธศาสนิกชนในจังหวัดสกลนคร ต่างจังหวัด และชาวต่างชาติทั่วโลกเข้าร่วมกิจกรรม	1. เด็ก เยาวชน นักเรียน นิสิต นักศึกษา และพุทธศาสนิกชน ในจังหวัดสกลนคร ต่างจังหวัด และชาวต่างชาติทั่วโลกได้น้อมรำลึกกรุณาธิคุณของพระอาจารย์มั่น ภูริทัตโต "บูรพาจารย์โลก" สายพระป่า จังหวัดสกลนคร และได้เข้าร่วมกิจกรรมทางพระพุทธศาสนา 2. เด็ก เยาวชน และประชาชน ได้รับการรณรงค์และเสริมสร้างปลูกฝังจิตสำนึกด้านคุณธรรมจริยธรรมจนเกิดตระหนักถึงความสำคัญในหลักธรรมคำสั่งสอนของพระพุทธศาสนา และรักษาสืบทอด	สำนักการศึกษาฯ อบจ.สกลนคร

ที่	โครงการ	วัตถุประสงค์	เป้าหมาย (ผลผลิตของโครงการ)	งบประมาณ 2566 (บาท)	2567 (บาท)	2568 (บาท)	2569 (บาท)	2570 (บาท)	ตัวชี้วัด (KPI)	ผลที่คาดว่าจะได้รับ	หน่วยงานรับผิดชอบหลัก
		3. เพื่อเป็นการประชาสัมพันธ์การท่องเที่ยวทางวัฒนธรรมของจังหวัดสกลนคร								ประเพณีวัฒนธรรมอันดีงามของไทยให้คงอยู่สืบไป 3. นักท่องเที่ยวต่างจังหวัดได้เข้าร่วมกิจกรรมทางวัฒนธรรมฯ จากการประชาสัมพันธ์การท่องเที่ยวทางวัฒนธรรมของจังหวัดสกลนคร	
2	งานสัปดาห์ส่งเสริมพระพุทธศาสนา เนื่องในเทศกาลวันอาสาฬหบูชา และเข้าพรรษา จังหวัดสกลนคร	1. เพื่อให้นักเรียนพุทธศาสนิกชนในจังหวัดสกลนคร และต่างจังหวัดเข้าร่วมกิจกรรมทางพุทธศาสนา 2. เพื่อรักษาสืบทอดประเพณีวัฒนธรรมอันดีงามของไทยให้คงอยู่สืบไป 3. เพื่อเป็นการประชาสัมพันธ์การท่องเที่ยวทางวัฒนธรรมของจังหวัดสกลนคร	- เด็ก เยาวชน นักเรียน นิสิต นักศึกษา พุทธศาสนิกชนทั่วไป	150,000	150,000	150,000	150,000	150,000	- ร้อยละ 80 ของเด็กนักเรียนฯ พุทธศาสนิกชนทั่วไป มีความตั้งใจ ที่เข้าร่วมกิจกรรม และมีคุณธรรมจริยธรรม	1. นักเรียน พุทธศาสนิกชนในจังหวัดสกลนคร และต่างจังหวัด ได้เข้าร่วมกิจกรรมทางพุทธศาสนา 2. พุทธศาสนิกชนได้รักษาสืบทอดประเพณีวัฒนธรรมอันดีงามของไทยให้คงอยู่สืบไป 3. นักท่องเที่ยวต่างจังหวัดกิจกรรมทางวัฒนธรรมฯ จากการประชาสัมพันธ์การท่องเที่ยวทางวัฒนธรรมของจังหวัดสกลนคร	สำนักการศึกษาฯ อบจ.สกลนคร
3	งานเทศกาล "ไทสกลรวมเผ่า รากเหง้าเดียวกัน"	1. เพื่อเป็นการสืบสานอนุรักษ์ศิลปะวัฒนธรรม ภูมิปัญญาท้องถิ่น วิถีชีวิตของชนเผ่าทุกชนเผ่าในจังหวัดสกลนคร ให้เป็นต้นแบบแก่คนรุ่นต่อไป 2. เพื่อประชาสัมพันธ์และส่งเสริมการท่องเที่ยว	- ประชาชนทั่วไป นักเรียน นักศึกษา กลุ่มชาติพันธุ์ และนักท่องเที่ยวในจังหวัดสกลนคร และจังหวัดใกล้เคียง	5,000,000	5,000,000	5,000,000	5,000,000	5,000,000	- ร้อยละ 80 ความพึงพอใจของผู้เข้าร่วมกิจกรรมการอนุรักษ์ศิลปวัฒนธรรมภูมิปัญญา	1. ประชาชนทั่วไป นักเรียน นักศึกษาและนักท่องเที่ยวในจังหวัดสกลนครมีความรู้ความเข้าใจร่วมกันอนุรักษ์ศิลปวัฒนธรรมภูมิปัญญาท้องถิ่น วิถีชีวิต	สำนักการศึกษาฯ อบจ.สกลนคร

ที่	โครงการ	วัตถุประสงค์	เป้าหมาย (ผลผลิตของโครงการ)	งบประมาณ 2566 (บาท)	2567 (บาท)	2568 (บาท)	2569 (บาท)	2570 (บาท)	ตัวชี้วัด (KPI)	ผลที่คาดว่าจะได้รับ	หน่วยงานรับผิดชอบหลัก
		เชิงเศรษฐกิจสร้างสรรค์และเชิงวัฒนธรรมผ่านนิทรรศการบ้านชาติพันธุ์ การละเล่น วิถีชีวิตที่แตกต่าง หลากหลาย และงดงามของกลุ่มชาติพันธุ์ในจังหวัดสกลนคร 3. เพื่อจัดจำหน่ายสินค้าภูมิปัญญา เศรษฐกิจเชิงสร้างสรรค์และเชิงวัฒนธรรม โดยมุ่งเน้นให้เกิดการซื้อขายแลกเปลี่ยนสินค้า และทำให้เกิดรายได้กับประชาชนและมีรายได้หมุนเวียนภายในจังหวัดสกลนคร							ท้องถิ่น วิถีชีวิตของชนเผ่าทุกชนเผ่า	ของชนเผ่าทุกชนเผ่าและสามารถนำข้อมูลข่าวสารเกี่ยวกับงาน "ไทสกลรวมเผ่า รากเหง้าเดียวกัน" ไปเผยแพร่และประชาสัมพันธ์แก่บุคคลอื่นได้ 2. กลุ่มชาติพันธุ์ที่เข้าร่วมงานตระหนักถึงความสำคัญของอัตลักษณ์ตนเองและสามารถนำเสนอจุดเด่นของตนเองให้แก่นักท่องเที่ยวได้	
4	จัดงานประเพณีแข่งขันเรือยาว "ชิงถ้วยพระราชทานสมเด็จพระกนิษฐาธิราชเจ้า กรมสมเด็จพระเทพรัตนราชสุดาฯ สยามบรมราชกุมารี" จังหวัดสกลนคร	1. เพื่อเป็นการอนุรักษ์ขนบธรรมเนียม จารีตประเพณีอันดีงาม ของจังหวัดสกลนคร ให้คงอยู่สืบไป 2. เพื่อเป็นการส่งเสริมทำนุบำรุงพระพุทธศาสนา ศิลปวัฒนธรรม ภูมิปัญญาท้องถิ่นของจังหวัดสกลนคร ให้เจริญรุ่งเรืองสืบไป 3. เพื่อส่งเสริมการกีฬาและการท่องเที่ยวของจังหวัดสกลนคร	- ผู้เข้าร่วมการแข่งขันเรือยาว ประชาชนในจังหวัดสกลนครและจังหวัดใกล้เคียง	5,000,000	5,000,000	5,000,000	5,000,000	5,000,000	- ร้อยละ 90 ของจำนวนประชาชนในจังหวัดสกลนครและจังหวัดใกล้เคียง เข้าร่วมการแข่งขันเรือยาว "ชิงถ้วยพระราชทานสมเด็จพระกนิษฐาธิราชเจ้า กรมสมเด็จพระเทพรัตนราชสุดาฯ สยามบรม	1. ได้อนุรักษ์ขนบธรรมเนียมจารีตประเพณีอันดีงามของจังหวัดสกลนคร ให้คงอยู่สืบไป 2. ได้ส่งเสริมทำนุบำรุงพระพุทธศาสนา ศิลปวัฒนธรรม ภูมิปัญญาท้องถิ่นของจังหวัดสกลนครให้เจริญรุ่งเรืองสืบไป 3. ได้ส่งเสริมการกีฬาและการท่องเที่ยวของจังหวัดสกลนคร เพื่อให้นักท่องเที่ยวทั้ง	สำนักการศึกษาฯ อบจ.สกลนคร

ที่	โครงการ	วัตถุประสงค์	เป้าหมาย (ผลผลิตของโครงการ)	งบประมาณ 2566 (บาท)	2567 (บาท)	2568 (บาท)	2569 (บาท)	2570 (บาท)	ตัวชี้วัด (KPI)	ผลที่คาดว่าจะได้รับ	หน่วยงานรับผิดชอบหลัก
									ราชกุมารี" จังหวัดสกลนคร เพื่ออนุรักษ์ ขนบธรรมเนียม จารีตประเพณี อันดีงานของ จังหวัดสกลนคร	ชาวไทยและชาวต่างชาติ ได้ทราบทั่วกัน	
5	จัดงานสัปดาห์ส่งเสริมพระพุทธศาสนา เนื่องในเทศกาลวิสาขบูชา จังหวัดสกลนคร	1. เพื่อส่งเสริมกิจกรรมงานสัปดาห์ส่งเสริมพระพุทธศาสนา เนื่องในเทศกาลวิสาขบูชา "วันสำคัญสากล" ซึ่งพุทธศาสนิกชนร่วมกันจัดกิจกรรมทางพระพุทธศาสนาพร้อมกันทั่วโลก 2. เพื่อเป็นการทำนุบำรุงพระพุทธศาสนา และอนุรักษ์วัฒนธรรม ขนบธรรมเนียมประเพณีอันดีงามของพุทธศาสนิกชนให้คงอยู่สืบไป 3. เพื่อเป็นการส่งเสริมการท่องเที่ยวเชิงพุทธของจังหวัดสกลนคร	- เยาวชน นักเรียน นักศึกษาและประชาชนที่เข้าร่วมกิจกรรมทั้ง 18 อำเภอ ในจังหวัดสกลนคร และนักท่องเที่ยวต่างจังหวัด	500,000	500,000	500,000	500,000	500,000	- ร้อยละ 80 ของเยาวชน นักเรียน นักศึกษา ประชาชน และพุทธศาสนิกชน ร่วมกันจัดกิจกรรมทางพุทธศาสนาในงานสัปดาห์ส่งเสริมพระพุทธศาสนา เนื่องในเทศกาลวิสาขบูชา "วันสำคัญสากล"	1. พุทธศาสนิกชนทั่วโลกได้ร่วมกิจกรรมทางพระพุทธศาสนาเนื่องในเทศกาลวิสาขบูชา "วันสำคัญสากล" เพื่อน้อมรำลึกถึงหลักธรรมคำสอนของพระพุทธเจ้า 2. พุทธศาสนิกชนได้ทำนุบำรุงพระพุทธศาสนาและอนุรักษ์วัฒนธรรม ขนบธรรมเนียม ประเพณีอันดีงามให้คงอยู่สืบไป 3. การท่องเที่ยวเชิงพุทธของจังหวัดสกลนครได้รับความสนใจจากนักท่องเที่ยวและมีจำนวนเพิ่มขึ้นทุกปี	สำนักการศึกษาฯ อบจ.สกลนคร
6	จัดงานประเพณีแห่ปราสาทผึ้ง จังหวัดสกลนคร	1.เพื่อจัดขบวนแห่ปราสาทผึ้งร่วมงานประเพณีแห่ปราสาทผึ้ง จังหวัดสกลนคร 2.เพื่อเป็นการส่งเสริมและเผยแพร่งานประเพณี	1. ขบวนปราสาทผึ้ง 2. ประชาชนทั่วไป นักเรียน นักศึกษา และนักท่องเที่ยว	600,000	600,000	3,000,000	3,000,000	3,000,000	1.ร้อยละ 90 ของขบวนปราสาทผึ้งที่เข้าร่วมงานประเพณีแห่	1. ประชาชนชาวสกลนครได้อนุรักษ์ไว้ซึ่งขนบธรรมเนียมประเพณีของท้องถิ่นให้คงไว้ 2. ได้ส่งเสริมการท่องเที่ยว	สำนักการศึกษาฯ อบจ.สกลนคร

ที่	โครงการ	วัตถุประสงค์	เป้าหมาย (ผลผลิตของโครงการ)	งบประมาณ 2566 (บาท)	2567 (บาท)	2568 (บาท)	2569 (บาท)	2570 (บาท)	ตัวชี้วัด (KPI)	ผลที่คาดว่าจะได้รับ	หน่วยงานรับผิดชอบหลัก
		แห่ปราสาทผึ้งจังหวัดสกลนครให้เป็นที่รู้จักแพร่หลายทั้งชาวไทยและชาวต่างประเทศ 3.เพื่อให้ประชาชนมีส่วนร่วมในการอนุรักษ์ประเพณีอันดีงามทางพระพุทธศาสนาของจังหวัดสกลนคร 4.เพื่อเป็นการประชาสัมพันธ์การท่องเที่ยวของจังหวัดสกลนคร							ปราสาทผึ้งจังหวัดสกลนคร 2.ร้อยละ 90 ของผู้เข้าร่วมขบวนอนุรักษ์สืบสานประเพณีแห่ปราสาทผึ้งจังหวัดสกลนคร	ของจังหวัดสกลนครให้รู้จักกันอย่างแพร่หลาย 3. ประชาชนชาวสกลนครได้มีส่วนร่วมในการอนุรักษ์ประเพณีอันดีงามทางพระพุทธศาสนาของจังหวัดสกลนคร	
7	จัดงานประเพณีนาคะบูชาแห่งนครบาดาล จังหวัดสกลนคร	1. เพื่อเป็นการรักษาไว้ซึ่งพิธีการบูชาฯ ที่ได้สืบทอดกันมาเป็นประเพณีความเชื่ออันดีงามให้คงอยู่สืบไป 2. เพื่อให้ประชาชนเกิดความรักสมัครสมานสามัคคีเสริมสร้างขวัญกำลังใจ ให้แก่ประชาชนในการดำรงชีวิตอย่างมีความสุข และเพื่อเป็นการประชาสัมพันธ์การท่องเที่ยวทางวัฒนธรรมของจังหวัดสกลนคร 3. เพื่อรณรงค์และเสริมสร้างปลูกฝังจิตสำนึกด้านคุณธรรมจริยธรรมให้แก่เด็ก เยาวชนและประชาชน ตระหนักถึงความสำคัญ และรักษาสืบทอดประเพณีความเชื่อ	- ประชาชนทั่วไปในจังหวัดสกลนครและต่างจังหวัด	370,000	370,000	370,000	370,000	370,000	- ร้อยละ 80 ได้รักษาไว้ซึ่งพิธีการบูชาฯ ที่ได้สืบทอดกันมาเป็นประเพณีความเชื่ออันดีงามให้คงอยู่สืบไป	1. ได้รักษาไว้ซึ่งพิธีการบูชาฯ ที่ได้สืบทอดกันมาเป็นประเพณีความเชื่ออันดีงามให้คงอยู่สืบไป 2. ประชาชนเกิดความรักสมัครสมาน สามัคคี มีขวัญกำลังใจ มีความสุขในการดำรงชีวิต และได้ประชาสัมพันธ์การท่องเที่ยวทางวัฒนธรรมของจังหวัดสกลนคร 3. ประชาชนได้รับการปลูกฝังจิตสำนึกด้านคุณธรรมจริยธรรมและตระหนักถึงความสำคัญจนไปถึงการรักษาสืบทอดประเพณีความเชื่ออันดีงามของท้องถิ่นให้คงอยู่สืบไป	สำนักการศึกษาฯ อบจ.สกลนคร

ที่	โครงการ	วัตถุประสงค์	เป้าหมาย (ผลผลิตของโครงการ)	งบประมาณ 2566 (บาท)	2567 (บาท)	2568 (บาท)	2569 (บาท)	2570 (บาท)	ตัวชี้วัด (KPI)	ผลที่คาดว่าจะได้รับ	หน่วยงานรับผิดชอบหลัก
8	จัดงานเทศกาลลอยพระประทีป พระราชทานสิบสองเพ็งไทสกล จังหวัดสกลนคร	อันดีงามของท้องถิ่นให้คงอยู่สืบไป 1. เพื่ออนุรักษ์ส่งเสริมและฟื้นฟูวัฒนธรรมขนบธรรมเนียมประเพณีอันดีงามของชาวจังหวัดสกลนคร ให้คงอยู่สืบไป 2. เพื่อส่งเสริมการท่องเที่ยวของจังหวัดสกลนคร 3. เพื่อเสริมสร้างความรักความสามัคคีของประชาชนในท้องถิ่น	- จำนวน 1 ครั้งต่อปี	1,100,000	1,100,000	1,100,000	1,100,000	1,100,000	- ร้อยละของผู้เข้าร่วมกิจกรรม	1. ประชาชนจังหวัดสกลนคร ตระหนักและเห็นคุณค่าความสำคัญของขนบธรรมเนียมประเพณีของท้องถิ่น 2. เทศกาลลอยพระประทีปพระราชทานสิบสองเพ็งไทสกล ของชาวจังหวัดสกลนคร เป็นที่รู้จักอย่างแพร่หลายทั้งในและต่างประเทศ 3. ภาคประชาชนภาคธุรกิจ มีรายได้เพิ่มขึ้นจากการจัดงานประเพณีลอยพระประทีปพระราชทานสิบสองเพ็งไทสกล จังหวัดสกลนคร	สำนักการศึกษาฯ อบจ.สกลนคร
9	จัดงานประเพณีบุญมหาชาติ (วัดเสบุญเรือง) เทศบาลตำบลวานรนิวาส อำเภอวานรนิวาส จังหวัดสกลนคร (อุดหนุนเทศบาลตำบลวานรนิวาส)	1. เพื่อสืบสานวัฒนธรรมขนบธรรมเนียม ประเพณีอันดีงามของไทยอีสานให้คงอยู่สืบไป 2. เพื่อส่งเสริมสนับสนุนการมีส่วนร่วมของทุกภาคส่วนทั้งภาครัฐและเอกชน หมู่บ้านชุมชนและประชาชนในการทำกิจกรรมร่วมกันอันก่อให้เกิดความรัก	- จำนวน 1 ครั้งต่อปี	1,000,000	1,000,000	1,000,000	1,000,000	1,000,000	1. ประชาชนในเขตเทศบาลจำนวน 14 ชุมชน 2. จำนวนผู้เข้าร่วมกิจกรรมจำนวน 2,000 คน	1. ประชาชนชาวอำเภอวานรนิวาส ได้ร่วมสืบสานวัฒนธรรมประเพณีให้คงอยู่สืบไป 2. ประชาชนอำเภอวานรนิวาส และผู้มาร่วมงานเกิดความรักความสามัคคีต่อกันศรัทธาและยึดมั่นในพุทธศาสนา	- สำนักการศึกษาฯ อบจ.สกลนคร - เทศบาลตำบลวานรนิวาส อ.วานรนิวาส

ที่	โครงการ	วัตถุประสงค์	เป้าหมาย (ผลผลิตของโครงการ)	งบประมาณ 2566 (บาท)	2567 (บาท)	2568 (บาท)	2569 (บาท)	2570 (บาท)	ตัวชี้วัด (KPI)	ผลที่คาดว่าจะได้รับ	หน่วยงานรับผิดชอบหลัก
10	จัดงานประเพณีไหลเรือไฟ อำเภอเต่างอย จังหวัดสกลนคร (อุดหนุนสภาวัฒนธรรม อำเภอเต่างอย)	ความสามัคคี 3. เพื่อเป็นการเผยแพร่ศิลปวัฒนธรรมประเพณีของท้องถิ่น 4. เพื่อเป็นการกระตุ้นเศรษฐกิจและส่งเสริมการท่องเที่ยวในระดับท้องถิ่น 1. เพื่อส่งเสริมการท่องเที่ยวเชิงวัฒนธรรม 2. เพื่อเป็นการฟื้นฟูส่งเสริมและอนุรักษ์ศิลปวัฒนธรรมภูมิปัญญาท้องถิ่น ที่มีคุณค่าให้คงอยู่สืบไป 3. เพื่อรักษาไว้ซึ่งขนบธรรมเนียมประเพณีอันดีงามให้อยู่คู่สังคมไทยตลอดไป 4. เพื่อเป็นการสร้างสังคมให้สมัครสมาน สามัคคีในหมู่คณะและมีโอกาสจัดกิจกรรมร่วมกัน 5. เพื่อส่งเสริมให้ประชาชนมีการแสดงออกที่เหมาะสมและมีส่วนร่วมกิจกรรมต่างๆ ในระดับอำเภอ	- จำนวน 1 ครั้งต่อปี	252,000	252,000	252,000	252,000	252,000	- มีผู้เข้าร่วมกิจกรรม จำนวน 50,000 คน	3. กระตุ้นเศรษฐกิจและก่อให้เกิดรายได้กับประชาชนในท้องถิ่นและจังหวัดสกลนครให้สูงขึ้น 4. ส่งเสริมการท่องเที่ยวในระดับท้องถิ่น 1. ประชาชนตื่นตัวให้ความสำคัญที่ได้อนุรักษ์ประเพณีอันดีงามของท้องถิ่นให้คงอยู่สืบไป 2. มีการพัฒนา ส่งเสริมความเจริญรุ่งเรืองในด้านศาสนา ศิลปะและวัฒนธรรม 3. เป็นกิจกรรมที่โดดเด่นส่งเสริมการท่องเที่ยวเชิงวัฒนธรรม	- สำนักการศึกษาฯ อบจ.สกลนคร - สภาวัฒนธรรม อำเภอเต่างอย

ที่	โครงการ	วัตถุประสงค์	เป้าหมาย (ผลผลิตของโครงการ)	งบประมาณ 2566 (บาท)	2567 (บาท)	2568 (บาท)	2569 (บาท)	2570 (บาท)	ตัวชี้วัด (KPI)	ผลที่คาดว่าจะได้รับ	หน่วยงานรับผิดชอบหลัก
11	เทศกาลนมัสการองค์พระธาตุเชิงชุมและหลวงพ่อพระองค์แสน (อุดหนุนสำนักงานวัฒนธรรมจังหวัดสกลนคร)	1. เพื่อส่งเสริม อนุรักษ์และสืบสานขนบธรรมเนียมประเพณี การนมัสการองค์พระธาตุเชิงชุมหลวงพ่อพระองค์แสน ซึ่งเป็นสิ่งยึดเหนี่ยวจิตใจของประชาชนจังหวัดสกลนครและใกล้เคียง 2. เพื่อยึดถือปฏิบัติตนตามหลักธรรมคำสอนของพระสัมมาสัมพุทธเจ้า 3. เพื่อส่งเสริมการท่องเที่ยวเชิงวัฒนธรรมจังหวัดสกลนคร	- จำนวน 1 ครั้งต่อปี	2,042,000	2,042,000	2,042,000	2,042,000	2,042,000	1. มีผู้เข้าร่วมกิจกรรม จำนวน 50,000 คน 2. ร้อยละ 70 ของผู้เข้าร่วมงาน	1. เด็ก เยาวชนและประชาชนได้เรียนรู้หลักธรรมคำสอนทางพุทธศาสนาและสามารถน้อมนำไปสู่การปฏิบัติในชีวิตประจำวันได้ 2. เด็ก เยาวชนและประชาชนได้ร่วมนมัสการองค์พระธาตุเชิงชุมวรวิหารและหลวงพ่อพระองค์แสน 3. เด็ก เยาวชนและประชาชนมีจิตใจเข้มแข็งและสามารถนำหลักธรรมทางพระพุทธศาสนาไปประยุกต์ใช้ในการแก้ไขปัญหาของตนได้เป็นอย่างดี	- สำนักการศึกษาฯ อบจ.สกลนคร - สำนักงานวัฒนธรรมจังหวัดสกลนคร
12	งานประเพณีบุญเบิกฟ้าเดือน 3 อำเภอบ้านม่วง จังหวัดสกลนคร (อุดหนุนสภาวัฒนธรรมอำเภอบ้านม่วง)	1. เพื่อเป็นการอนุรักษ์ไว้ซึ่งขนบธรรมเนียมประเพณีและวัฒนธรรมอันดีงามของพื้นเมืองและชนเผ่าผู้ไท 2. เพื่อเป็นการเผยแพร่วัฒนธรรมประเพณีของท้องถิ่นให้รู้จักเป็นที่แพร่หลายยิ่งขึ้น 3. เพื่อปลูกฝังและส่งเสริมให้ประชาชนรู้จักวัฒนธรรมประเพณีอันเก่าแก่เกิดความ	- จำนวน 1 ครั้งต่อปี	1,000,000	1,000,000	1,000,000	1,000,000	1,000,000	- มีผู้เข้าร่วมงานจำนวน 21,000 คน	1. ประชาชนและเยาวชนในพื้นที่อำเภอบ้านม่วงเกิดความซาบซึ้งและตระหนักถึงความสำคัญของประเพณีและทางวัฒนธรรมท้องถิ่น 2. ประเพณีบุญเบิกฟ้าเดือน 3 ได้รับการฟื้นฟูส่งเสริมอนุรักษ์และสืบสานยั่งยืนตลอดไป 3. ประชาชนมีความ	- สำนักการศึกษาฯ อบจ.สกลนคร - สภาวัฒนธรรมอำเภอบ้านม่วง

ที่	โครงการ	วัตถุประสงค์	เป้าหมาย (ผลผลิตของโครงการ)	งบประมาณ 2566 (บาท)	2567 (บาท)	2568 (บาท)	2569 (บาท)	2570 (บาท)	ตัวชี้วัด (KPI)	ผลที่คาดว่าจะได้รับ	หน่วยงานรับผิดชอบหลัก
		ภาคภูมิใจและหวงแหนที่ถือปฏิบัติมาเป็นระยะเวลานาน 4. เพื่อสร้างความสัมพันธ์ระหว่างหน่วยงานราชการ เอกชนและประชาชนในท้องถิ่นให้มีความสามัคคี								ปรองดองสมานฉันท์และมีความสามัคคี มีสัมพันธภาพที่ดีระดับตำบลและหมู่บ้าน 4. ส่งเสริมการให้เกิดการท่องเที่ยวทางวัฒนธรรม 5. ทุกภาคส่วนมีความสัมพันธ์อันดีต่อกัน เป็นการเสริมสร้างความเข้มแข็งของชุมชนตามแนวทางประชารัฐ	
13	จัดงานประเพณีรวมใจไทกะเลิงและชนเผ่า อำเภอกุดบาก (อุดหนุนเทศบาลตำบลกุดบาก)	1. เพื่ออนุรักษ์ ส่งเสริมสืบสานและเผยแพร่ขนบธรรมเนียมประเพณีวัฒนธรรม อันดีงามของอำเภอกุดบาก สู่ลูกหลานและประชาชนทั่วไป 2. เพื่อส่งเสริมการมีส่วนร่วมและความสามัคคีของประชาชนในท้องถิ่นอำเภอกุดบาก 3. เพื่อส่งเสริมการท่องเที่ยวเชิงวัฒนธรรมของจังหวัดสกลนคร 4. เพื่อเป็นการยกระดับงานประเพณีวัฒนธรรมของอำเภอกุดบากให้เป็นที่รู้จักอย่างแพร่หลาย	- จำนวน 1 ครั้งต่อปี	600,000	600,000	600,000	600,000	600,000	- เด็ก เยาวชน ประชาชน เข้าร่วมกิจกรรม จำนวน 6,000 คน	1. เด็ก เยาวชนและประชาชนมีส่วนร่วมในการอนุรักษ์สืบสานประเพณีวัฒนธรรมของอำเภอกุดบาก 2. งานประเพณีวัฒนธรรมของอำเภอกุดบากเป็นที่รู้จักอย่างกว้างขวาง เกิดรายได้จากการท่องเที่ยวเชิงวัฒนธรรมในชุมชน 3. คนในชุมชนได้สืบสานประเพณีอันดีงาม เกิดความรักความสามัคคีในชุมชนและชุมชนมีความเข้มแข็ง 4. คนในชุมชนได้สืบสานอนุรักษ์วัฒนธรรม	- สำนักการศึกษาฯ อบจ.สกลนคร - เทศบาลตำบลกุดบาก อ.กุดบาก

ที่	โครงการ	วัตถุประสงค์	เป้าหมาย (ผลผลิตของโครงการ)	งบประมาณ 2566 (บาท)	2567 (บาท)	2568 (บาท)	2569 (บาท)	2570 (บาท)	ตัวชี้วัด (KPI)	ผลที่คาดว่าจะได้รับ	หน่วยงานรับผิดชอบหลัก
14	บุญผะเหวด เทศน์มหาชาติของเทศบาลตำบลดอนเขือง (อุดหนุนเทศบาลตำบลดอนเขือง)	1. เพื่อส่งเสริมสนับสนุนจารีตประเพณีท้องถิ่นให้คงสืบต่อไป 2. เพื่อส่งเสริมให้ความรู้และปลูกฝังทางด้านคุณธรรมจริยธรรม ประเพณี ให้กับประชาชนในเขตตำบลแวงและเขตตำบลพื้นที่ใกล้เคียง 3. เพื่อเป็นการถ่ายทอดวิถีชีวิต ภูมิปัญญาท้องถิ่นให้กับเด็กและเยาวชนรุ่นหลังให้รู้จักอย่างแพร่หลาย 4. เพื่อเป็นการกล่อมเกลาจิตใจให้กับประชาชน ให้มีความรัก สามัคคี ประพฤติตนตามวัฒนธรรมประเพณี ส่งผลให้เกิดความเข้มแข็งในหมู่บ้านชุมชน สังคมและประเทศชาติต่อไป	- จำนวน 1 ครั้งต่อปี	300,000	300,000	300,000	300,000	300,000	1. จำนวนผู้เข้าร่วมกิจกรรม 2. ร้อยละความพึงพอใจ	ชาวไทกะเลิง ให้คนรุ่นหลังได้เรียนรู้ให้เป็นที่รู้จักในระดับจังหวัดและสากล 1. ประชาชนในเขตเทศบาลตำบลดอนเขืองและพื้นที่ใกล้เคียงได้ร่วมกันรักษาสืบทอดประเพณีบุญผะเหวดที่ถือปฏิบัติมาแต่โบราณให้คงอยู่สืบไป 2. ส่งเสริมให้ความรู้และปลูกฝังทางด้านคุณธรรมจริยธรรม ประเพณี ให้กับประชาชนในเขตตำบลแวงและเขตตำบลพื้นที่ใกล้เคียง 3. ได้ถ่ายทอดวิถีชีวิตภูมิปัญญาท้องถิ่นให้กับเด็กและเยาวชนรุ่นหลังให้รู้จักอย่างแพร่หลาย 4. ประชาชนได้รับการกล่อมเกลาจิตใจให้มีความรัก ความสามัคคี ประพฤติตนตามวัฒนธรรมประเพณีอันดีงาม ส่งผลให้เกิดความเข้มแข็งในหมู่บ้าน ชุมชนสังคมและประเทศชาติสืบไป	- สำนักการศึกษาฯ อบจ.สกลนคร - เทศบาลตำบลดอนเขือง อ.สว่างแดนดิน

ที่	โครงการ	วัตถุประสงค์	เป้าหมาย (ผลผลิตของโครงการ)	งบประมาณ 2566 (บาท)	2567 (บาท)	2568 (บาท)	2569 (บาท)	2570 (บาท)	ตัวชี้วัด (KPI)	ผลที่คาดว่าจะได้รับ	หน่วยงานรับผิดชอบหลัก
15	"สักการะหลวงพ่อองค์ดำ งามล้ำประเพณี ชมของดี เมืองสว่างแดนดิน" (อุดหนุนเทศบาลตำบลสว่างแดนดิน)	1. เพื่อแสดงออกถึงความจงรักภักดีและสำนึกในพระมหากรุณาธิคุณของพระบาทสมเด็จพระจอมเกล้าเจ้าอยู่หัว รัชกาลที่ 4 และพระราชจักรีวงศ์ 2. เพื่อแสดงออกถึงความกตัญญูกตเวทีต่อบรรพบุรุษและสร้างจิตสำนึกรักบ้านเกิด 3. เพื่อให้เด็ก เยาวชน ประชาชนได้ศึกษาเรียนรู้เกี่ยวกับประวัติศาสตร์ของเมืองสว่างแดนดิน 4. เพื่อให้ชาวอำเภอสว่างแดนดินได้มีงานประเพณีที่เป็นศูนย์รวมจิตใจและยึดเหนี่ยวของประชาชนชาวอำเภอสว่างแดนดินเป็นประจำทุกปี 5. เพื่อส่งเสริมให้เยาวชนรุ่นใหม่ได้เรียนรู้ถึงวิถีชีวิตประเพณีฮีตสิบสอง คองสิบสี่ อันเป็นฮีต-เป็นคองในการดำเนินชีวิตแบบดั้งเดิมของชาวอีสานซึ่งถือเป็นประเพณีที่ดีงามควรค่าแก่การรักษาสืบทอดให้คงอยู่คู่บ้านคู่เมืองสว่างแดนดินสืบไป	- จำนวน 1 ครั้งต่อปี	2,000,000	2,000,000	2,000,000	1,200,000	1,200,000	- ร้อยละของผู้เข้าร่วมกิจกรรม	1. ชาวอำเภอสว่างแดนดินทุกหมู่เหล่าได้แสดงออกถึงความจงรักภักดีและสำนึกในพระมหากรุณาธิคุณของพระบาทสมเด็จพระจอมเกล้าเจ้าอยู่หัว รัชกาลที่ 4 และพระราชจักรีวงศ์ และแสดงความกตัญญูกตเวทีต่อบรรพบุรุษผู้สร้างคุณประโยชน์ให้กับบ้านเมือง 2. เด็ก เยาวชน ประชาชนได้ศึกษาเรียนรู้ประเพณีดั้งเดิมของชาวอีสาน เกิดความรักความหวงแหนวัฒนธรรมประเพณีฮีต-คองต่างๆ ของชาวอีสานรุ่นหลัง 3. เด็ก เยาวชนคนรุ่นหลังและได้รับรู้เกี่ยวกับประวัติศาสตร์ความเป็นมาของเมืองสว่างแดนดิน 4. ส่วนราชการ หน่วยงาน องค์กรปกครองส่วนท้องถิ่น องค์กรเอกชน ประชาชนร่วมมือร่วมใจกันทำกิจกรรมที่แสดงออกถึงความภูมิใจในความเป็นเอกลักษณ์ของชาวอีสาน	- สำนักการศึกษา ฯ อบจ.สกลนคร - เทศบาลตำบลสว่างแดนดิน อ.สว่างแดนดิน

ที่	โครงการ	วัตถุประสงค์	เป้าหมาย (ผลผลิตของโครงการ)	งบประมาณ 2566 (บาท)	2567 (บาท)	2568 (บาท)	2569 (บาท)	2570 (บาท)	ตัวชี้วัด (KPI)	ผลที่คาดว่าจะได้รับ	หน่วยงานรับผิดชอบหลัก
		6. เพื่อส่งเสริมและพัฒนาเป็นการท่องเที่ยวในด้านศาสนาและวัฒนธรรมประเพณีของอำเภอสว่างแดนดินและของจังหวัดสกลนคร 7. ส่งเสริมสนับสนุนการจำหน่ายผลิตภัณฑ์ OTOP และกระตุ้นเศรษฐกิจในพื้นที่รวมถึงเพิ่มรายได้แก่ประชาชน 8. เพื่อเป็นศูนย์กลางในการจำหน่ายสินค้า OTOP และเพิ่มพื้นที่การขายในตลาดเดิมและปรับเปลี่ยนโครงสร้างกลุ่มลูกค้าเพื่อให้ผู้ซื้อและผู้ขายมีความสร้างสรรค์ทางความคิดอย่างเสรี 9. เพื่อส่งเสริมให้ เยาวชนและประชาชนได้ร่วมกันอนุรักษ์เผยแพร่วัฒนธรรมดนตรีพื้นถิ่นภาคอีสาน 10. ส่งเสริมการแสดงออกของเยาวชนรุ่นใหม่ในการนำเสนอดนตรีร่วมสมัยเพื่อให้เยาวชนมีส่วนร่วมในงาน 11. สร้างความสามัคคีและร่วมต้านยาเสพติดด้วยการ								ซึ่งถือว่าเป็นภาระหน้าที่สำคัญอีกประการหนึ่ง 5. เพื่อให้ชาวอำเภอสว่างแดนดิน ได้มีกิจกรรมเป็นที่ยึดเหนี่ยว และศูนย์รวมจิตใจ 6. อำเภอสว่างแดนดินมีงานประเพณีประจำปีของอำเภอสืบไป ซึ่งจะสามารถพัฒนาให้เป็นการท่องเที่ยวด้านวัฒนธรรมและประเพณีของอำเภอสว่างแดนดิน และของจังหวัดสกลนคร 7. ประชาชนในพื้นที่มีรายได้เพิ่มขึ้นและส่งผลกระทบต่อระบบเศรษฐกิจโดยรวม 8. เยาวชนและประชาชนได้ร่วมกันอนุรักษ์เผยแพร่วัฒนธรรมดนตรีพื้นถิ่นภาคอีสาน	

ที่	โครงการ	วัตถุประสงค์	เป้าหมาย (ผลผลิตของโครงการ)	งบประมาณ 2566 (บาท)	2567 (บาท)	2568 (บาท)	2569 (บาท)	2570 (บาท)	ตัวชี้วัด (KPI)	ผลที่คาดว่าจะได้รับ	หน่วยงานรับผิดชอบหลัก
		ส่งเสริมกิจกรรมแข่งขันกีฬาให้กับผู้มาร่วมงาน 12. ส่งเสริมและสนับสนุนอนุรักษ์การเลี้ยงควายไทยของชาวอำเภอสว่างแดนดินในฐานะที่อำเภอสว่างแดนดินเคยเป็นศูนย์รวมการค้าขายโคกระบือในอดีต โดยเป็นศูนย์รวมนายฮ้อย									
16	จัดงานเทศกาลโส้รำลึก อำเภอกุสุมาลย์ จังหวัดสกลนคร (อุดหนุนเทศบาลตำบลกุสุมาลย์)	1. เพื่อเป็นการอนุรักษ์ไว้ซึ่งขนบธรรมเนียมประเพณีและวัฒนธรรมอันดีงามของคนพื้นเมืองเผ่าไทโส้ 2. เพื่อเป็นการเผยแพร่วัฒนธรรมประเพณีของท้องถิ่นให้รู้จักเป็นที่แพร่หลายยิ่งขึ้น 3. เพื่อส่งเสริมให้ประชาชนรู้จักวัฒนธรรมประเพณีอันเก่าแก่ที่ถือปฏิบัติสืบต่อกันมาเป็นเวลายาวนาน 4. สร้างความสัมพันธ์ระหว่างหน่วยงานราชการเอกชนและประชาชนในท้องถิ่นให้มีความสามัคคี	- จำนวน 1 ครั้งต่อปี	500,000	500,000	500,000	600,000	600,000	1. มีผู้เข้าร่วมกิจกรรม 15,000 คน 2. ร้อยละความพึงพอใจ	1. ได้อนุรักษ์ไว้ซึ่งขนบธรรมเนียมประเพณีและวัฒนธรรมอันดีงามของคนพื้นเมืองเผ่าไทโส้ 2. ได้เผยแพร่วัฒนธรรมประเพณีของท้องถิ่นให้รู้จักเป็นที่แพร่หลายยิ่งขึ้น 3. ได้ส่งเสริมให้ประชาชนรู้จักวัฒนธรรมประเพณีอันเก่าแก่ที่ถือปฏิบัติมาเป็นระยะเวลานาน 4. ได้สร้างความสัมพันธ์ระหว่างหน่วยงานราชการเอกชนและประชาชนใน	- สำนักการศึกษา ฯ อบจ.สกลนคร - เทศบาลตำบลกุสุมาลย์ อำเภอกุสุมาลย์
17	จัดงานประเพณี "วันภูไทรำลึก" (อุดหนุนเทศบาลตำบลวาริชภูมิ)	1. เพื่อเป็นการส่งเสริมอนุรักษ์วัฒนธรรมประเพณีท้องถิ่นของชาวภูไทให้คงอยู่สืบไป 2. เพื่อเป็นการเผยแพร่	- จำนวน 1 ครั้งต่อปี	300,000	600,000	600,000	600,000	600,000	- องค์กรปกครองส่วนท้องถิ่นทั้ง 6 แห่ง หน่วยงาน	1. เด็ก เยาวชน และประชาชนในท้องถิ่นและทุกพื้นที่ที่มาร่วมงานเห็นความสำคัญของธรรมเนียมประเพณี	- สำนักการศึกษา ฯ อบจ.สกลนคร - เทศบาลตำบลวาริชภูมิ อ.วาริชภูมิ

ที่	โครงการ	วัตถุประสงค์	เป้าหมาย (ผลผลิตของโครงการ)	งบประมาณ 2566 (บาท)	2567 (บาท)	2568 (บาท)	2569 (บาท)	2570 (บาท)	ตัวชี้วัด (KPI)	ผลที่คาดว่าจะได้รับ	หน่วยงานรับผิดชอบหลัก
		วัฒนธรรมประเพณีท้องถิ่นให้เป็นที่รู้จักแพร่หลาย 3. เพื่อให้เด็ก เยาวชนและประชาชนได้เห็นถึงความสำคัญของวัฒนธรรรมประเพณีท้องถิ่น 4. เพื่อแสดงถึงความสามัคคีขององค์กรปกครองส่วนท้องถิ่นในเขตอำเภอวาริชภูมิ หน่วยงานราชการ สถานศึกษา ทั้งภาครัฐและเอกชน 5. เพื่อเป็นการส่งเสริมการท่องเที่ยวของชุมชนและท้องถิ่น							ราชการทั้งภาครัฐและเอกชนทุกแห่ง เด็ก เยาวชนและประชาชนชาววาริชภูมิในเขตอำเภอวาริชภูมิและประชาชนบริเวณพื้นที่ใกล้เคียงเข้าร่วมงานสักการะเจ้าปู่มเหสักข์และร่วมอนุรักษ์สืบสานวัฒนธรรมประเพณีภูไท ไม่น้อยกว่า 20,000 คน	ศิลปวัฒนธรรมในท้องถิ่นมากขึ้น และร่วมกันฟื้นฟูอนุรักษ์ให้คงอยู่สืบต่อไป 2. ประชาชนทุกชุมชนได้ร่วมกิจกรรม เกิดความสามัคคีในครอบครัวและชุมชนอันจะนำไปสู่ชุมชนที่เข้มแข็งต่อไป 3. ศิลปวัฒนธรรมประเพณีของชาวภูไทวาริชภูมิจะเป็นที่รู้จักอย่างแพร่หลาย 4. ประชาชนในเขตอำเภอและท้องที่ใกล้เคียงไปร่วมงานมากขึ้น เป็นการส่งเสริมการท่องเที่ยวของท้องถิ่น	
18	อนุรักษ์สืบสานประเพณีแห่ดาวเทศกาลคริสต์มาส จังหวัดสกลนคร (อุดหนุนวัดดวงพระหฤทัยคู่สกลนคร)	1. เพื่ออนุรักษ์สืบสานประเพณีท้องถิ่นแห่ดาวเทศกาลคริสต์มาสสู่ความสำนึกในการสืบทอดแก่เยาวชนรุ่นหลัง 2. เพื่อเฉลิมฉลองการประสูติขององค์พระเยซูเจ้าและขอพรสำหรับสันติภาพในโลกโดยเฉพาะอย่างยิ่งความสงบสุขภายในประเทศของเราและในโลก 3. เพื่อส่งเสริมความสามัคคี	- จำนวน 1 ครั้งต่อปี	1,500,000	1,500,000	1,500,000	2,000,000	2,000,000	1. จำนวนผู้เข้าชมไม่ต่ำกว่า 20,000 คน 2. ร้อยละความพึงพอใจ	1. ประเพณีแห่ดาวเทศกาลคริสต์มาสของจังหวัดสกลนครได้รับการอนุรักษ์ไว้และคงอยู่สืบไป 2. ประชาชนในชุมชนและบริเวณใกล้เคียงมีความรัก ความสามัคคี ความเป็นอันหนึ่งอันเดียวกัน ในระดับหมู่บ้าน ชุมชนและกลุ่มองค์กร	- สำนักการศึกษา ฯ อบจ.สกลนคร - วัดดวงพระหฤทัยคู่สกลนคร อ.เมืองสกลนคร

ที่	โครงการ	วัตถุประสงค์	เป้าหมาย (ผลผลิตของโครงการ)	งบประมาณ 2566 (บาท)	2567 (บาท)	2568 (บาท)	2569 (บาท)	2570 (บาท)	ตัวชี้วัด (KPI)	ผลที่คาดว่าจะได้รับ	หน่วยงานรับผิดชอบหลัก
		ความเป็นน้ำหนึ่งใจเดียวกันของบรรดาคริสตชนทั้งเขตจังหวัดสกลนครและจังหวัดใกล้เคียง 4. เพื่อส่งเสริมความร่วมมืออันดีระหว่างผู้นำศาสนา ผู้นำภาครัฐและเอกชน ก่อให้เกิดความเจริญก้าวหน้าในทางสังคมและประเทศชาติ 5. เพื่อส่งเสริมวัฒนธรรมและเผยแพร่แหล่งท่องเที่ยวของจังหวัดสกลนคร								3. งานประเพณีอันดีงามของท้องถิ่นได้รับการเผยแพร่ประชาสัมพันธ์ ส่งเสริมการท่องเที่ยวให้เป็นที่รู้จักทั่วไปในระดับชุมชน หมู่บ้าน ตำบล อำเภอ จังหวัด และระดับประเทศ ทำให้ประชาชนในชุมชนมีงานมีอาชีพและเป็นการสร้างรายได้ของชุมชน	
19	จัดงานบุญเดือนอ้ายไหว้พระธาตุเมืองอากาศ บุญมหาชาติ ประทายข้าวเปลือก ประเพณีบุญตูบ (อุดหนุนสำนักงานวัฒนธรรมจังหวัดสกลนคร)	1. เพื่ออนุรักษ์ ส่งเสริมสืบสานและเผยแพร่ขนบธรรมเนียมประเพณีวัฒนธรรมอันดีงามของอำเภออากาศอำนวยให้เป็นที่รู้จักอย่างแพร่หลาย 2. เพื่อส่งเสริมให้ประชาชนยึดถือและปฏิบัติตนตามหลักธรรมคำสอนของพระสัมมาสัมพุทธเจ้า 3. เพื่อส่งเสริมการท่องเที่ยวเชิงวัฒนธรรมของจังหวัดสกลนคร 4. เพื่อเป็นการยกระดับงานประเพณีบุญเดือนอ้ายไหว้พระธาตุเมืองอากาศ บุญมหาชาติ ประทายข้าวเปลือก	- จำนวน 1 ครั้งต่อปี	1,000,000	1,000,000	1,000,000	1,000,000	1,000,000	1. ร้อยละความพึงพอใจ 2. มีผู้เข้าร่วมกิจกรรมจำนวน 50,000 คน	1. เด็ก เยาวชนและประชาชนได้เรียนรู้หลักธรรมคำสอนทางพุทธศาสนาและสามารถน้อมนำไปสู่การปฏิบัติในชีวิตประจำวันได้ 2. เด็ก เยาวชนและประชาชนได้มีโอกาสนมัสการองค์พระธาตุเมืองอากาศและร่วมงานบุญตูบ บุญประทายข้าวเปลือก แห่พระเวสสันดร 3. งานประเพณีบุญเดือนอ้ายไหว้พระธาตุเมืองอากาศเป็นที่รู้จักอย่างกว้างขวาง	- สำนักการศึกษาฯ อบจ.สกลนคร - สำนักงานวัฒนธรรมจังหวัดสกลนคร

ที่	โครงการ	วัตถุประสงค์	เป้าหมาย (ผลผลิตของโครงการ)	งบประมาณ 2566 (บาท)	2567 (บาท)	2568 (บาท)	2569 (บาท)	2570 (บาท)	ตัวชี้วัด (KPI)	ผลที่คาดว่าจะได้รับ	หน่วยงานรับผิดชอบหลัก
		ประเพณีบุญตูบ ให้เป็นที่รู้จักในระดับจังหวัดและสากล								เกิดรายได้จากการท่องเที่ยวเชิงวัฒนธรรมในชุมชน 4. คนในชุมชนได้สืบสานประเพณีอันดีงาม เกิดความรักความสามัคคีในชุมชนมีความเข้มแข็ง 5. คนในชุมชนได้สืบสานการอนุรักษ์วัฒนธรรมชาวไทโย้ยให้คนรุ่นหลังได้เรียนรู้ให้เป็นที่รู้จักในระดับจังหวัดและสากล	
20	บุญผะเหวด เทศน์มหาชาติขององค์การบริหารส่วนตำบลแวง (อุดหนุนองค์การบริหารส่วนตำบลแวง)	1. เพื่อส่งเสริมสนับสนุนจารีตประเพณีท้องถิ่นให้คงสืบต่อไป 2. เพื่อเป็นการถ่ายทอดวิถีชีวิต ภูมิปัญญาท้องถิ่นให้กับเด็กและเยาวชนรุ่นหลังให้รู้จักอย่างแพร่หลาย 3. เพื่อเป็นการกล่อมเกลาจิตใจให้กับประชาชนให้มีความรัก สามัคคี ประพฤติตนตามวัฒนธรรมประเพณี ส่งผลให้เกิดความเข้มแข็งในหมู่บ้าน ชุมชน สังคมและประเทศชาติต่อไป 4. เพื่อเป็นการส่งเสริมสนับสนุนการท่องเที่ยวในระดับตำบลต่อไป	- จำนวน 1 ครั้งต่อปี	300,000	300,000	300,000	300,000	300,000	1. ร้อยละความพึงพอใจ 2. จำนวนผู้เข้าร่วมกิจกรรม	1. ประชาชนในเขตตำบลแวง ประชาชนในเขตเทศบาลดอนเขืองและประชาชนในเขตพื้นที่ใกล้เคียงได้ร่วมกันอนุรักษ์สืบสานประเพณีบุญผะเหวด 2. ประชาชนได้กล่อมเกลาจิตใจให้มีความรัก สามัคคี และปลูกฝังทางด้านคุณธรรม จริยธรรม	- สำนักการศึกษาฯ อบจ.สกลนคร - องค์การบริหารส่วนตำบลแวง อ.สว่างแดนดิน

ที่	โครงการ	วัตถุประสงค์	เป้าหมาย (ผลผลิตของโครงการ)	งบประมาณ 2566 (บาท)	2567 (บาท)	2568 (บาท)	2569 (บาท)	2570 (บาท)	ตัวชี้วัด (KPI)	ผลที่คาดว่าจะได้รับ	หน่วยงานรับผิดชอบหลัก
21	มหกรรมมูนมังอีสาน (อุดหนุนมหาวิทยาลัยราชภัฏสกลนคร)	1. เพื่อสร้างสรรค์และส่งเสริมการท่องเที่ยวเชิงวัฒนธรรมของจังหวัดสกลนคร 2. เพื่อฟื้นฟูภูมิปัญญาท้องถิ่นของกลุ่มชาติพันธุ์ต่างๆ ให้คงอยู่สืบไป 3. เพื่อสนับสนุนการจำหน่ายสินค้าและผลิตภัณฑ์ต่างๆ ของชุมชน ผ่านวัฒนธรรมของกลุ่มชาติพันธุ์ จังหวัดสกลนคร	- จำนวน 1 ครั้งต่อปี	620,000	620,000	620,000	620,000	620,000	1. มีผู้เข้าร่วมกิจกรรม จำนวน 5,000 คน 2. ร้อยละความพึงพอใจ	1. ส่งเสริมการท่องเที่ยวเชิงวัฒนธรรมของจังหวัดสกลนคร และเป็นการประชาสัมพันธ์จังหวัดสกลนครให้เป็นที่รู้จักทั้งในและต่างประเทศ 2. ฟื้นฟูภูมิปัญญาท้องถิ่นของกลุ่มชาติพันธุ์ต่างๆ ให้คงอยู่สืบไป 3. สนับสนุนการจำหน่ายสินค้าและผลิตภัณฑ์ต่างๆ ของชุมชน ผ่านวัฒนธรรมของกลุ่มชาติพันธุ์จังหวัดสกลนคร กระตุ้นเศรษฐกิจก่อให้เกิดเงินสะพัดในจังหวัดสกลนคร ประชาชนจับจ่ายใช้สอย	- สำนักการศึกษาฯ อบจ.สกลนคร - มหาวิทยาลัยราชภัฏสกลนคร อ.เมืองสกลนคร
22	จัดงานประเพณีบุญเดือนสิบ แข่งเรือ ไหลเรือไฟ ไหว้พระแก้วคู่บ้าน เทศบาลตำบลอากาศอำนวย อำเภออากาศอำนวย จังหวัดสกลนคร (อุดหนุนเทศบาลตำบลอากาศอำนวย)	1. เพื่ออนุรักษ์สืบสาน ศิลปะจารีต ประเพณี ภูมิปัญญาท้องถิ่น และวัฒนธรรมอันดีงามของท้องถิ่นให้คงอยู่สืบไป 2. เพื่อประชาสัมพันธ์ศิลปวัฒนธรรมประเพณีอันดีงามของท้องถิ่นให้เป็นที่รู้จักอย่างแพร่หลาย 3. เพื่อสร้างความตระหนักให้ประชาชนในท้องถิ่นได้เห็นคุณค่าและภูมิใจ	- จำนวน 1 ครั้งต่อปี	1,000,000	1,000,000	1,000,000	1,000,000	1,000,000	1. ร้อยละความพึงพอใจ 2. ประชาชนมาร่วมในกิจกรรมประมาณ 20,000 คน	1. ประชาชนในท้องถิ่นมีจิตสำนึกที่ดี ในการอนุรักษ์และร่วมสืบสานประเพณีอันดีงามให้คงอยู่คู่ท้องถิ่นตลอดไป 2. ประเพณีอันดีงามของท้องถิ่นเป็นที่รู้จักอย่างแพร่หลายของคนทั่วไป 3. ประชาชนเกิดความรักความสามัคคีระหว่างชุมชนกับชุมชนและองค์กรปกครองส่วนท้องถิ่นในเขต	- สำนักการศึกษาฯ อบจ.สกลนคร - เทศบาลตำบลอากาศอำนวย อ.อากาศอำนวย

ที่	โครงการ	วัตถุประสงค์	เป้าหมาย (ผลผลิตของโครงการ)	งบประมาณ 2566 (บาท)	2567 (บาท)	2568 (บาท)	2569 (บาท)	2570 (บาท)	ตัวชี้วัด (KPI)	ผลที่คาดว่าจะได้รับ	หน่วยงานรับผิดชอบหลัก
		ในประเพณีท้องถิ่นตนเอง 4. เพื่อส่งเสริมและสนับสนุนการท่องเที่ยวเชิงวัฒนธรรมประเพณีของถิ่น 5. เพื่อสร้างความรักความสามัคคีของคนในชุมชนท้องถิ่นให้เกิดความปรองดองสมานฉันท์ 6. เพื่อให้ลูกหลานได้ระลึกและแสดงความกตัญญูต่อบรรพบุรุษ								พื้นที่อำเภออากาศอำนวย 4. เศรษฐกิจการท่องเที่ยวเชิงวัฒนธรรมท้องถิ่นสามารถสร้างรายได้แก่คนในท้องถิ่น 5. ลูกหลานได้ระลึกถึงและแสดงความกตัญญูต่อบรรพบุรุษ	
23	จัดงานประเพณีบุญมหาชาติ (อุดหนุนเทศบาลตำบลดงมะไฟ)	1. เพื่อให้ประชาชนในเขตเทศบาลตำบลดงมะไฟและประชาชนในเขตพื้นที่ใกล้เคียง ได้ร่วมกันรักษาสืบทอดประเพณีบุญมหาชาติที่ถือปฏิบัติมาแต่โบราณให้คงอยู่สืบไป 2. เพื่อเป็นการอนุรักษ์ไว้ซึ่งขนบธรรมเนียมประเพณีอันดีงามของท้องถิ่นตลอดจนการปลูกฝังทางด้านคุณธรรม จริยธรรมประเพณีของไทยให้กับประชาชนในเขตเทศบาลตำบลดงมะไฟและเขตพื้นที่ใกล้เคียง 3. เพื่อเป็นการถ่ายทอดวิถีชีวิต ภูมิปัญญาท้องถิ่น	- จำนวน 1 ครั้งต่อปี	116,000	116,000	116,000	116,000	116,000	1. มีผู้เข้าร่วมกิจกรรมจำนวนไม่น้อยกว่า 2,500 คน 2. ร้อยละความพึงพอใจ	1. ประชาชนในเขตตำบลดงมะไฟ และพื้นที่ตำบลใกล้เคียงได้ร่วมกันรักษาสืบทอดประเพณีบุญมหาชาติ ที่ถือปฏิบัติมาแต่โบราณให้คงอยู่สืบไป 2. ประชาชนชาวเทศบาลตำบลดงมะไฟได้อนุรักษ์ไว้ซึ่งขนบธรรมเนียมประเพณีอันดีงามของท้องถิ่น ตลอดจนการปลูกฝังทางด้านคุณธรรม จริยธรรมประเพณีของไทยให้กับประชาชนในเขตเทศบาลตำบลดงมะไฟและเขตพื้นที่ใกล้เคียง	- สำนักการศึกษาฯ อบจ.สกลนคร - เทศบาลตำบลดงมะไฟ อ.เมืองสกลนคร

ที่	โครงการ	วัตถุประสงค์	เป้าหมาย (ผลผลิตของโครงการ)	งบประมาณ 2566 (บาท)	2567 (บาท)	2568 (บาท)	2569 (บาท)	2570 (บาท)	ตัวชี้วัด (KPI)	ผลที่คาดว่าจะได้รับ	หน่วยงานรับผิดชอบหลัก
		ให้กับเด็กและเยาวชนรุ่นหลังให้รู้จักอย่างแพร่หลาย 4. เพื่อเป็นการกล่อมเกลาจิตใจให้กับประชาชนให้มีความรัก สามัคคี มีส่วนร่วมประพฤติตนตามวัฒนธรรมประเพณีส่งผลให้เกิดความเข้มแข็งในหมู่บ้านชุมชน สังคมและประเทศชาติต่อไป								3. ถ่ายทอดวิถีชีวิตภูมิปัญญาท้องถิ่นให้กับเด็กและเยาวชนรุ่นหลังให้รู้จักอย่างแพร่หลาย 4. กล่อมเกลาจิตใจให้กับประชาชนให้มีความรักสามัคคี มีส่วนร่วมประพฤติตนตามวัฒนธรรมประเพณี ส่งผลให้เกิดความเข้มแข็งในหมู่บ้านชุมชนสังคมและประเทศชาติต่อไป	
24	งานประเพณีนมัสการหลวงพ่อองค์ดำ อำเภอเจริญศิลป์ จังหวัดสกลนคร (อุดหนุนสภาวัฒนธรรมอำเภอเจริญศิลป์)	1. เพื่อส่งเสริมการท่องเที่ยวและอนุรักษ์วัฒนธรรมประเพณีอันดีงามของอำเภอเจริญศิลป์ ให้คงอยู่สืบไป 2. เพื่อเป็นการเผยแพร่วัฒนธรรมและปลูกจิตสำนึกให้เด็กและเยาวชนได้เห็นคุณค่าวัฒนธรรมขนบธรรมเนียมประเพณีอันดีงาม 3. เพื่อสร้างความรักความสามัคคีของประชาชนอำเภอเจริญศิลป์	- จำนวน 1 ครั้งต่อปี	160,000	160,000	160,000	160,000	160,000	- ประชาชนชาวอำเภอเจริญศิลป์และประชาชนบริเวณพื้นที่ใกล้เคียง จำนวน 800 คน	1. ประชาชนในท้องถิ่นตระหนักและเห็นความสำคัญของขนบธรรมเนียมประเพณีของถิ่น 2. ประเพณีและวัฒนธรรมท้องถิ่นได้รับการฟื้นฟูและส่งเสริมสู่คนรุ่นต่อไป 3. เกิดความรักความสามัคคีของประชาชนอำเภอเจริญศิลป์นำไปสู่คนรุ่นต่อไป	- สำนักการศึกษาฯ อบจ.สกลนคร - สภาวัฒนธรรมอำเภอเจริญศิลป์
25	จัดงานวันไทโย้ย เทศบาลตำบลอากาศอำนวย อำเภออากาศอำนวย จังหวัดสกลนคร	1. เพื่อจัดงานวันไทโย้ยรำลึกถึงบรรพบุรุษและแสดงออกถึงแก่นแท้ทางวัฒนธรรม วิถีชีวิต	- จำนวน 1 ครั้งต่อปี	500,000	500,000	500,000	500,000	500,000	1. มีผู้เข้าร่วมกิจกรรม จำนวน 5,000 คน	1. เด็ก เยาวชน และประชาชนได้รำลึกถึงบรรพบุรุษ และแสดงออกถึงแก่นแท้ทางวัฒนธรรม	- สำนักการศึกษาฯ อบจ.สกลนคร - เทศบาลตำบลอากาศอำนวย

ที่	โครงการ	วัตถุประสงค์	เป้าหมาย (ผลผลิตของโครงการ)	งบประมาณ 2566 (บาท)	2567 (บาท)	2568 (บาท)	2569 (บาท)	2570 (บาท)	ตัวชี้วัด (KPI)	ผลที่คาดว่าจะได้รับ	หน่วยงานรับผิดชอบหลัก
	(อุดหนุนเทศบาลตำบลอากาศอำนวย)	ไทโย้ยดั้งเดิม 2. เพื่อส่งเสริมและอนุรักษ์ศิลปวัฒนธรรมประเพณีและภูมิปัญญาท้องถิ่นได้เผยแพร่ถ่ายทอดแลกเปลี่ยนไปสู่อนุชนรุ่นหลัง 3. เพื่อฟื้นฟู อนุรักษ์และส่งเสริมศิลปวัฒนธรรมประเพณี และภูมิปัญญาท้องถิ่นให้คงอยู่และมีการจัดการอย่างเป็นระบบ 4. เพื่อพัฒนาคนและสังคมให้มีคุณธรรมจริยธรรมและวัฒนธรรมในการดำรงชีวิต 5. เพื่อปลูกจิตสำนึกให้เด็กเยาวชน ประชาชน ในชุมชนท้องถิ่นเกิดความตระหนักและเข้ามามีส่วนร่วมในการอนุรักษ์ ฟื้นฟู และสืบสานภูมิปัญญาท้องถิ่นและคุณค่าความหลากหลายทางวัฒนธรรม ทั้งที่เป็นวิถีชีวิตค่านิยมที่ดีงามและความเป็นไทย 6. เพื่อสร้างสรรค์และพัฒนาศิลปวัฒนธรรมของท้องถิ่นให้เป็นที่รู้จักอย่างกว้างขวางและส่งเสริมการท่องเที่ยว							2. ร้อยละความพึงพอใจ	วิถีชีวิตไทโย้ยดั้งเดิม 2. เด็ก เยาวชน และประชาชนในท้องถิ่นตระหนักในคุณค่าเกิดจิตสำนึก และเข้ามามีส่วนร่วมในการอนุรักษ์ฟื้นฟู และสืบสานภูมิปัญญา วิถีชีวิตมีความภาคภูมิใจในความเป็นท้องถิ่นและความเป็นไทย 3. เด็ก เยาวชน และประชาชนในท้องถิ่นเกิดภูมิปัญญาแห่งการเรียนรู้ และสังคมที่เอื้ออาทรต่อกัน 4. เด็ก เยาวชน และประชาชนในท้องถิ่นได้เรียนรู้ความสำคัญรู้จักวิถีชีวิต รู้ถึงคุณค่าของประวัติศาสตร์ในท้องถิ่น ความเป็นมาและวัฒนธรรมประเพณีความเชื่อของท้องถิ่นอันจะสร้างความภูมิใจและจิตสำนึกในการรักษาวัฒนธรรมประเพณีของท้องถิ่นสืบไป 5. เด็ก เยาวชน และ	อ.อากาศอำนวย

ที่	โครงการ	วัตถุประสงค์	เป้าหมาย (ผลผลิตของโครงการ)	งบประมาณ 2566 (บาท)	2567 (บาท)	2568 (บาท)	2569 (บาท)	2570 (บาท)	ตัวชี้วัด (KPI)	ผลที่คาดว่าจะได้รับ	หน่วยงานรับผิดชอบหลัก
		เชิงวัฒนธรรม 7. เพื่อให้เกิดสังคมภูมิปัญญาแห่งการเรียนรู้และสังคมที่เอื้ออาทรต่อกัน 8. เพื่อส่งเสริมและสนับสนุนการท่องเที่ยวเชิงวัฒนธรรมของท้องถิ่น 9. เพื่อให้เด็กเยาวชนประชาชนในท้องถิ่นได้เรียนรู้ความสำคัญ รู้จักวิถีชีวิต รู้ถึงคุณค่าของประวัติศาสตร์ในท้องถิ่น ความเป็นมาวัฒธรรมประเพณีความเชื่อของท้องถิ่น อันจะสร้างความภูมิใจและจิตสำนึกในการรักษาวัฒนธรรมประเพณีของท้องถิ่นสืบไป								ประชาชนในท้องถิ่นมีคุณธรรม จริยธรรม ดำรงชีวิตอย่างมีความสุขและสังคมสงบสุข 6. ศิลปวัฒนธรรมประเพณี และภูมิปัญญาท้องถิ่น ได้เผยแพร่แลกเปลี่ยนไปสู่อนุชนรุ่นหลัง 7. ศิลปวัฒนธรรมจารีตประเพณี ภูมิปัญญาท้องถิ่น ได้รับการฟื้นฟูอนุรักษ์ และส่งเสริมให้คงอยู่สืบไป 8. ศิลปวัฒนธรรมของท้องถิ่นได้รับการพัฒนาอย่างสร้างสรรค์และเป็นที่รู้จักอย่างกว้างขวาง และส่งเสริมเศรษฐกิจการท่องเที่ยวเชิงวัฒนธรรมของท้องถิ่น	
26	ประเพณีบุญตุ้มโฮมสืบชะตาปลา (อุดหนุนสภาวัฒนธรรมอำเภอนิคมน้ำอูน)	1. เพื่ออนุรักษ์ ส่งเสริมสืบสานและเผยแพร่ขนบธรรมเนียมประเพณีความเชื่อวัฒนธรรม 2. เพื่อให้เยาวชนในท้องถิ่นได้เรียนรู้ขนบธรรมเนียมประเพณีวัฒนธรรมของ	- จำนวน 1 ครั้งต่อปี	500,000	800,000	800,000	800,000	800,000	- เด็ก เยาวชนและประชาชนได้เข้าร่วมกิจกรรมไม่น้อยกว่า 15,000คน	1. ได้อนุรักษ์ส่งเสริมสืบสานขนบธรรมเนียมประเพณีความเชื่อทางวัฒนธรรม 2. ได้สร้างความสัมพันธ์การมีส่วนร่วมของประชาชนในท้องถิ่น	- สำนักการศึกษาฯ อบจ.สกลนคร - สภาวัฒนธรรมอำเภอนิคมน้ำอูน

ที่	โครงการ	วัตถุประสงค์	เป้าหมาย (ผลผลิตของโครงการ)	งบประมาณ 2566 (บาท)	2567 (บาท)	2568 (บาท)	2569 (บาท)	2570 (บาท)	ตัวชี้วัด (KPI)	ผลที่คาดว่าจะได้รับ	หน่วยงานรับผิดชอบหลัก
27	ประเพณีแห่ดาวคริสต์มาส (กิจกรรมสีสันแห่งหนองหาร แห่ดาวทางน้ำ) (อุดหนุนเทศบาลตำบลท่าแร่)	อำเภอนิคมน้ำอูน 3. เพื่อส่งเสริมการท่องเที่ยวของวัฒนธรรมอำเภอนิคมน้ำอูน ให้รู้จักกันอย่างแพร่หลาย 4. เพื่อส่งเสริมอนุรักษ์ขยายพันธุ์ปลาเชิงระบบนิเวศ 1. เพื่อเป็นการฟื้นฟูอนุรักษ์ส่งเสริมและเผยแพร่วัฒนธรรมและประเพณีอันดีงามของชาวคริสต์ให้เป็นที่รู้จักแพร่หลายและคงอยู่สืบไป 2. เพื่อเป็นการประชาสัมพันธ์และส่งเสริมการท่องเที่ยวของบ้านท่าแร่และของจังหวัดสกลนครให้เป็นที่รู้จักทั่วไปในระดับประเทศ โดยเฉพาะนักท่องเที่ยวชาวต่างชาติ 3. เพื่อสืบทอดงานประเพณีแห่ดาวคริสต์มาสและเสริมสร้างความรักความสามัคคีความคิดริเริ่มสร้างสรรค์ให้เกิดในชุมชน 4. เพื่อเฉลิมฉลองการประสูติขององค์พระเยซูเจ้าและขอพระพรสำหรับสันติภาพในโลกโดยเฉพาะ	- จำนวน 1 ครั้งต่อปี	500,000	2,000,000	2,000,000	2,000,000	2,000,000	- ประชาชนในชุมชนตำบลท่าแร่ เขตสังฆมณฑลท่าแร่ - หนองแสง จังหวัดสกลนคร จังหวัดใกล้เคียงและนักท่องเที่ยว	3. เยาวชนได้มีส่วนร่วมเรียนรู้ขนบธรรมเนียมประเพณีทางวัฒนธรรม 4. ได้ส่งเสริมการท่องเที่ยวทางวัฒนธรรมให้รู้จักกันอย่างแพร่หลาย 5. ได้ส่งเสริมอนุรักษ์ขยายพันธุ์ปลา 1. ประชาชนชาวคริสต์ได้ร่วมกันอนุรักษ์และส่งเสริมวัฒนธรรมและประเพณีอันดีงามคงอยู่สืบทอดให้แก่เยาวชนรุ่นหลังต่อไป 2. มีผู้มาร่วมงานประเพณีแห่ดาวคริสต์มาสตลอดห้วงระยะเวลาจัดงานไม่น้อยกว่า 10,000 คน	- สำนักการศึกษาฯ อบจ.สกลนคร - เทศบาลตำบลท่าแร่

ที่	โครงการ	วัตถุประสงค์	เป้าหมาย (ผลผลิตของโครงการ)	งบประมาณ 2566 (บาท)	2567 (บาท)	2568 (บาท)	2569 (บาท)	2570 (บาท)	ตัวชี้วัด (KPI)	ผลที่คาดว่าจะได้รับ	หน่วยงานรับผิดชอบหลัก
		อย่างยิ่งในประเทศไทยของเราตลอดจนการร่วมในบรรยากาศแห่งความชื่นชมยินดีในงานประเพณีแห่ดาวคริสต์มาส 5. เพื่อเป็นการกระตุ้นเศรษฐกิจในชุมชนท่าแร่ให้ประชาชนในพื้นที่ มีรายได้เพิ่มขึ้นจากการจำหน่ายสินค้าและผลิตภัณฑ์ต่างๆ ในช่วงประเพณีแห่ดาวคริสต์มาส									
28	ธรรมสัญจรสู่สถานศึกษา/วัดเนื่องในเทศกาลเข้าพรรษา (อุดหนุนสำนักงานพระพุทธศาสนาจังหวัดสกลนคร)	1. เพื่อให้เด็ก เยาวชนและประชาชนได้รับความรู้เกี่ยวกับพระพุทธศาสนา มีโอกาสรับฟังธรรมะจากพระสงฆ์สามารถถามตอบปัญหาธรรมะหรือข้อข้องใจในพระพุทธศาสนาได้ 2. เพื่อให้เด็ก เยาวชนและประชาชนคิดวิเคราะห์เป็นและรู้จักเลือกในสิ่งที่ดีเหมาะสมแก่ตนเอง 3. เพื่อให้เด็กเยาวชนและประชาชนรู้จักหลักธรรมคำสอนทางพุทธศาสนานำมาประยุกต์ใช้กับชีวิตประจำวันอย่างถูกต้องและเป็นวิถีนำไปสู่การพัฒนา	- จำนวน 1 ครั้งต่อปี	1,141,200	1,141,200	1,141,200	1,141,200	1,141,200	- เด็ก เยาวชนและประชาชนจาก 18 อำเภอๆ ละ 600 คน รวม 10,800 คน	1. เด็ก เยาวชนและประชาชนจังหวัดสกลนครได้รับความรู้ทางพุทธศาสนาและได้รับฟังธรรมะจากพระสงฆ์อย่างใกล้ชิด สามารถซักถามปัญหาหลักธรรมะได้อย่างชัดเจน เข้าใจ 2. เด็ก เยาวชนและประชาชน สามารถคิดวิเคราะห์ได้ถูกต้องตามหลักคุณธรรม 3. เด็ก เยาวชนและประชาชน นำหลักคำสอน คือ ศีล 5 ไปปรับใช้ในการดำรงชีวิตประจำวันได้อย่าง	- สำนักการศึกษาฯ อบจ.สกลนคร - สำนักงานพระพุทธศาสนาจังหวัดสกลนคร

ที่	โครงการ	วัตถุประสงค์	เป้าหมาย (ผลผลิตของโครงการ)	งบประมาณ 2566 (บาท)	2567 (บาท)	2568 (บาท)	2569 (บาท)	2570 (บาท)	ตัวชี้วัด (KPI)	ผลที่คาดว่าจะได้รับ	หน่วยงานรับผิดชอบหลัก
		ตนเองสังคมประเทศชาติอย่างยั่งยืน								มีประสิทธิภาพ เกิดองค์ความรู้สู่การพัฒนาตนเอง ครอบครัว สังคม ประเทศชาติอย่างเป็นวิถี	
29	จัดงานประเพณีบุญมหาชาติและบุญบั้งไฟพังโคน (อุดหนุนเทศบาลตำบลพังโคน)	1. เพื่อส่งเสริมและรักษาไว้ซึ่งประเพณี ศาสนา วัฒนธรรมอันดีงามของท้องถิ่น 2. เพื่อส่งเสริมให้ประชาชนในเขตอำเภอพังโคนมีความสมัครสมานสามัคคีกันยิ่งขึ้น 3. เพื่อเป็นการส่งเสริมด้านการท่องเที่ยวและกระตุ้นการเติบโตด้านเศรษฐกิจของอำเภอพังโคนและจังหวัดสกลนคร	- จำนวน 1 ครั้งต่อปี	300,000	300,000	300,000	300,000	300,000	1. ชุมชนในเขตเทศบาล จำนวน 11 ชุมชน 2. ประชาชนในเขตเทศบาลตำบลพังโคน 3. นักเรียนนักศึกษาที่ศึกษาในสถาบันการศึกษาในเขตอำเภอพังโคน 4. นักท่องเที่ยวทั้งชาวไทยและชาวต่างประเทศ	1. ประชาชนได้สืบทอดการจัดดำเนินงานตามประเพณี ศาสนา วัฒนธรรมอันดีงามของท้องถิ่นมากยิ่งขึ้น 2. ประชาชนในเขตอำเภอพังโคน มีความสมัครสมานสามัคคีกันมากยิ่งขึ้น 3. นักท่องเที่ยวทั้งชาวไทยและชาวต่างชาติรู้จักอำเภอพังโคนและจังหวัดสกลนครดียิ่งขึ้น	- สำนักการศึกษาฯ อบจ.สกลนคร - เทศบาลตำบลพังโคน
30	ศึกษาความเป็นไปได้ของศูนย์รวมนิทรรศการเชิงวัฒนธรรมจังหวัดสกลนคร	- เพื่อให้มีข้อมูลดำเนินโครงการและประมาณราคาในการก่อสร้างศูนย์รวมนิทรรศการเชิงวัฒนธรรมจังหวัดสกลนครแหล่งท่องเที่ยวแห่งใหม่ของจังหวัดสกลนคร	จ้างบุคลากรเพื่อศึกษาความเป็นไปได้ของของศูนย์รวมนิทรรศการเชิงวัฒนธรรมจังหวัดสกลนคร 1. ชุดความรู้ด้านการออกแบบศูนย์รวมนิทรรศการเชิงวัฒนธรรมจังหวัดสกลนคร 2. แบบแปลนศูนย์รวม	500,000	-	-	-	-	1. ชุดความรู้ด้านการออกแบบฯ จำนวน 1 ชุด 2. แบบแปลน จำนวน 1 ชุด 3. แบบประมาณราคา/แบบนำเสนอ BOQ จำนวน 1 ชุด	- ได้เอกสารข้อมูลการดำเนินโครงการและประมาณราคาในการก่อสร้างศูนย์รวมนิทรรศการเชิงวัฒนธรรมจังหวัดสกลนคร แหล่งท่องเที่ยวแห่งใหม่ของจังหวัดสกลนคร	สำนักช่าง อบจ.สกลนคร

ที่	โครงการ	วัตถุประสงค์	เป้าหมาย (ผลผลิตของโครงการ)	งบประมาณ 2566 (บาท)	2567 (บาท)	2568 (บาท)	2569 (บาท)	2570 (บาท)	ตัวชี้วัด (KPI)	ผลที่คาดว่าจะได้รับ	หน่วยงานรับผิดชอบหลัก
			นิทรรศการเชิงวัฒนธรรมจังหวัดสกลนคร 3. แบบประเมินงบประมาณนำเสนอ BOQ เอกสารการแสดงราคาในเบื้องต้น 4. เอกสารอื่น ๆ ที่เกี่ยวข้อง						4. เอกสารอื่น ๆ ที่เกี่ยวข้อง		
31	จัดงานประเพณีลอยกระทงแข่งเรือ เทศบาลตำบลคำตากล้า อำเภอคำตากล้า จังหวัดสกลนคร (อุดหนุนเทศบาลตำบลคำตากล้า)	1. เพื่อเป็นการบำรุงรักษาศิลปะ อนุรักษ์สืบสานศิลปะจารีต ประเพณีและวัฒนธรรมอันดีของท้องถิ่น 2. เพื่อส่งเสริมและฟื้นฟูการลอยกระทงในวันเพ็ญเดือนสิบสองให้คงสืบไป 3. เพื่อให้เกิดความสามัคคีในหมู่คณะ 4. เพื่อเสริมสร้างคุณธรรมจริยธรรมและการแสดงออกถึงการเป็นผู้ปฏิบัติที่ดีและการสร้างความร่วมมือของหมู่คณะ 5. เพื่อเสริมสร้างความเข้าใจในบทบาทของหน้าที่ผู้นำชุมชนหน่วยงานราชการพ่อค้าประชาชนเกี่ยวกับการประสานงานลักษณะเครือข่ายชุมชน 6. เพื่อเป็นการส่งเสริม	- จำนวน 1 ครั้ง ต่อปี	163,000	163,000	163,000	163,000	163,000	1. ประชาชนในเขตตำบลคำตากล้า ตำบลนาแต้ ตำบลหนองบัวสิม ตำบลแพด อำเภอคำตากล้า จังหวัดสกลนคร และนักท่องเที่ยวอำเภอใกล้เคียงมาเที่ยวชม จำนวน 15,000 คน 2. ประชาชนในเขตอำเภอใกล้เคียง เช่น อ.เซกา อ.พรเจริญ อ.บึงโขงหลง จ.บึงกาฬ อ.บ้านม่วง	1. ประชาชนในเขตอำเภอคำตากล้าและอำเภอใกล้เคียงได้ร่วมกันอนุรักษ์สืบสานประเพณีและวัฒนธรรมอันดีงามท้องถิ่น 2. ประชาชน ประชาคม ผู้บริหารตลอดจนเจ้าหน้าที่ของเทศบาลส่วนราชการได้ร่วมกันแสดงออกถึงความสามัคคีและร่วมมือขององค์กรและหมู่คณะ 3. ผู้นำทางศาสนา คณะกรรมการชุมชน กำนัน ผู้ใหญ่บ้านและชุมชนได้แสดงบทบาทหน้าที่ของตนเองในการร่วมบริการสาธารณะเพื่อประโยชน์ของประชาชน	- สำนักการศึกษาฯ อบจ.สกลนคร - เทศบาลตำบลคำตากล้า อ.คำตากล้า

ที่	โครงการ	วัตถุประสงค์	เป้าหมาย (ผลผลิตของโครงการ)	งบประมาณ 2566 (บาท)	2567 (บาท)	2568 (บาท)	2569 (บาท)	2570 (บาท)	ตัวชี้วัด (KPI)	ผลที่คาดว่าจะได้รับ	หน่วยงานรับผิดชอบหลัก
		การท่องเที่ยวของอำเภอคำตากล้า 7. เพื่อเป็นการกระตุ้นเศรษฐกิจของท้องถิ่น							อ.วานรนิวาส อ.อากาศอำนวย อ.เจริญศิลป์ จ.สกลนคร จำนวน 10,000 คน 3. ร้อยละ 80 ของประชาชนมีความพึงพอใจ	4. เด็กและเยาวชนได้รู้จักและเข้าใจถึงวัฒนธรรมที่ดีงาม ปลูกฝังวัฒนธรรมแด่คนรุ่นหลังปฏิบัติสืบต่อไป	
32	งานบุญประเพณีบั้งไฟล้านนมัสการองค์พระธาตุศรีมงคล (อุดหนุนสภาวัฒนธรรมอำเภอวาริชภูมิ)	1. เพื่อให้เด็กและเยาวชนประชาชนเกิดความซาบซึ้งเห็นคุณค่าและความสำคัญของวัฒนธรรมไทยและมรดกไทยทำให้เกิดสมานสามัคคีในชุมชน 2. เพื่อส่งเสริมและฟื้นฟูประเพณีและวัฒนธรรมให้คงอยู่สืบไป 3. เพื่อให้วัฒนธรรมไทยมีส่วนช่วยพัฒนาจิตใจ พัฒนาเศรษฐกิจและสังคมในท้องถิ่นเพิ่มขึ้น 4. เพื่อให้หน่วยงานของรัฐ เอกชน เด็ก เยาวชนและประชาชนได้มีส่วนร่วมในการจัดกิจกรรมช่วยกันรักษาและทำนุบำรุงศาสนา สืบทอดประเพณีอันดีงามของไทย	- จำนวน 1 ครั้ง ต่อปี	200,000	200,000	200,000	200,000	200,000	- ประชาชนส่วนราชการ เอกชน สโมสร สมาคม บริษัท ห้างร้าน สถานศึกษาและประชาชนทั่วไปในเขตตำบลวาริชภูมิและพื้นที่ใกล้เคียง ประมาณ 1,000 คน	1. เด็กและเยาวชนประชาชนเกิดความซาบซึ้งเห็นคุณค่าและความสำคัญของวัฒนธรรมไทยและมรดกไทยทำให้เกิดสมานสามัคคีในชุมชน 2. ได้ส่งเสริมและฟื้นฟูประเพณีและวัฒนธรรมให้คงอยู่สืบไป 3. วัฒนธรรมไทยช่วยพัฒนาจิตใจ พัฒนาเศรษฐกิจและสังคมในท้องถิ่นเพิ่มขึ้น 4. หน่วยงานของรัฐ เอกชน เด็ก เยาวชน และประชาชนได้มีส่วนร่วมในการจัดกิจกรรม ช่วยกันรักษาและทำนุบำรุงศาสนา สืบทอดประเพณี	- สำนักการศึกษาฯ อบจ.สกลนคร - สภาวัฒนธรรมอำเภอวาริชภูมิ

ที่	โครงการ	วัตถุประสงค์	เป้าหมาย (ผลผลิตของโครงการ)	งบประมาณ 2566 (บาท)	2567 (บาท)	2568 (บาท)	2569 (บาท)	2570 (บาท)	ตัวชี้วัด (KPI)	ผลที่คาดว่าจะได้รับ	หน่วยงานรับผิดชอบหลัก
		5. เพื่อเป็นการเผยแพร่สนับสนุนและส่งเสริมการท่องเที่ยวในท้องถิ่น 6. เพื่อเป็นการสนองนโยบายของรัฐบาลในด้านการจัดส่งเสริมประเพณีท้องถิ่น								อันดีงามของไทย 5. ได้เผยแพร่ สนับสนุนและส่งเสริมการท่องเที่ยวในท้องถิ่น 6. สนองนโยบายของรัฐบาลในด้านการจัดส่งเสริมประเพณีท้องถิ่น	
33	จัดงานประเพณีไหลเรือไฟ อำเภอเต่างอย จังหวัดสกลนคร (อุดหนุนองค์การบริหารส่วนตำบลเต่างอย)	1. เพื่อส่งเสริมการท่องเที่ยวเชิงวัฒนธรรม 2. เพื่อเป็นการฟื้นฟูส่งเสริมและอนุรักษ์ศิลปวัฒนธรรมภูมิปัญญาท้องถิ่นที่มีคุณค่าให้คงอยู่สืบไป 3. เพื่อรักษาไว้ซึ่งขนบธรรมเนียมประเพณีอันดีงามให้อยู่คู่สังคมไทยตลอดไป 4. เพื่อเป็นการสร้างสังคมให้สมัครสมานสามัคคีในหมู่คณะและมีโอกาสจัดกิจกรรมร่วมกัน 5. เพื่อส่งเสริมให้ประชาชนมีการแสดงออกที่เหมาะสมและมีส่วนร่วมกิจกรรมต่างๆ ในระดับอำเภอ	- จำนวน 1 ครั้ง ต่อปี	400,000	400,000	400,000	400,000	400,000	- ประชาชนในอำเภอเต่างอย ทุกตำบล ทุกหมู่บ้านและนักท่องเที่ยวมาเที่ยวชมงานฯประมาณ 50,000 คน	1. ประชาชน ตื่นตัวให้ความสำคัญที่ได้อนุรักษ์ประเพณีอันดีงามของท้องถิ่นให้คงอยู่สืบไป 2. มีการพัฒนาส่งเสริมความเจริญรุ่งเรืองในด้านศาสนา ศิลปะและวัฒนธรรมท้องถิ่น 3. เป็นกิจกรรมที่โดดเด่นส่งเสริมการท่องเที่ยวเชิงวัฒนธรรม	- สำนักการศึกษาฯ อบจ.สกลนคร - องค์การบริหารส่วนตำบลเต่างอย
34	จัดงานประเพณีลอยกระทง เทศบาลตำบลเจริญศิลป์ อำเภอเจริญศิลป์ จังหวัดสกลนคร	1. เพื่อส่งเสริมให้เด็กเยาวชนและประชาชนในท้องถิ่นเกิดความซาบซึ้งตระหนักในความสำคัญ	- จำนวน 1 ครั้ง ต่อปี	275,000	275,000	275,000	275,000	275,000	- ประชาชนในเขตเทศบาลตำบลเจริญศิลป์ องค์กรปกครอง	1. ประชาชนในท้องถิ่นเกิดความซาบซึ้ง ตระหนักในความสำคัญ เห็นคุณค่าทางวัฒนธรรมไทย	- สำนักการศึกษาฯ อบจ.สกลนคร - เทศบาลตำบลเจริญศิลป์

ที่	โครงการ	วัตถุประสงค์	เป้าหมาย (ผลผลิตของโครงการ)	งบประมาณ 2566 (บาท)	2567 (บาท)	2568 (บาท)	2569 (บาท)	2570 (บาท)	ตัวชี้วัด (KPI)	ผลที่คาดว่าจะได้รับ	หน่วยงานรับผิดชอบหลัก
	(อุดหนุนเทศบาลตำบลเจริญศิลป์)	เห็นคุณค่าทางวัฒนธรรมไทย 2. เพื่อส่งเสริมให้เด็กเยาวชน และประชาชนในท้องถิ่นได้สืบสานวัฒนธรรมประเพณีอันดีงามให้คงอยู่สืบไป 3. เพื่อส่งเสริมให้เด็กเยาวชนและประชาชนในท้องถิ่นได้ทำกิจกรรมร่วมกันและก่อให้เกิดความรักความสามัคคีในหมู่คณะ 4. เพื่อส่งเสริมให้หน่วยงานภาครัฐ ภาคเอกชน องค์กรปกครองส่วนท้องถิ่นในอำเภอเจริญศิลป์มีส่วนร่วมในการจัดกิจกรรมประเพณีลอยกระทง 5. เพื่อส่งเสริมการท่องเที่ยวในอำเภอเจริญศิลป์							ส่วนท้องถิ่นในอำเภอเจริญศิลป์และอำเภอใกล้เคียง ได้แก่ อำเภอสว่างแดนดิน อำเภอวานรนิวาส อำเภอบ้านม่วง อำเภอพังโคน ได้เข้าร่วมกิจกรรมในงานประเพณีลอยกระทง	2. ประชาชนในท้องถิ่นได้ร่วมกันสืบสานวัฒนธรรมประเพณีอันดีงามให้คงอยู่สืบไป 3. ประชาชนในท้องถิ่นได้ทำกิจกรรมร่วมกันและก่อให้เกิดความรักสามัคคีในหมู่คณะ 4. หน่วยงานภาครัฐ ภาคเอกชน องค์กรปกครองส่วนท้องถิ่นในอำเภอเจริญศิลป์มีส่วนร่วมในกิจกรรม 5. ส่งเสริมการท่องเที่ยวในเขตอำเภอเจริญศิลป์	อ.เจริญศิลป์
35	งานประเพณี “บุญเดือนสาม” อำเภอส่องดาว จังหวัดสกลนคร (อุดหนุนเทศบาลตำบลส่องดาว)	1. เพื่อให้ประเพณี "บุญเดือนสาม" ได้รับการอนุรักษ์ สืบสานให้เป็นมรดกทางวัฒนธรรมสืบไป 2. เพื่อส่งเสริมวัฒนธรรมอันดีงาม ความเสียสละ การมีส่วนร่วม และความสามัคคีระหว่างภาครัฐ ภาคเอกชนและประชาชนในท้องถิ่น	1. องค์กรปกครองส่วนท้องถิ่น ทั้ง 5 แห่ง หน่วยงานราชการทั้งภาครัฐ และเอกชนทุกแห่ง เด็ก เยาวชนและประชาชนในเขตอำเภอส่องดาวและประชาชนบริเวณพื้นที่ใกล้เคียงเข้าร่วมงานประเพณี	600,000	600,000	600,000	1,000,000	1,000,000	- จำนวนข้าราชการ ประชาชน เยาวชนที่เข้าร่วมโครงการได้ร่วมอนุรักษ์สืบทอดธรรมเนียมวัฒนธรรมอันดีงามของไทย และมีรายได้	1. องค์กรปกครองส่วนท้องถิ่นอนุรักษ์ประเพณีวัฒนธรรมของไทยให้คงอยู่สืบต่อไป 2. ทุกภาคส่วนในพื้นที่เขตเทศบาลตำบลส่องดาวได้แสดงออกถึงความเสียสละ การมีส่วนร่วมและ	- สำนักการศึกษา ฯ อบจ.สกลนคร - เทศบาลตำบลส่องดาว อำเภอส่องดาว

ที่	โครงการ	วัตถุประสงค์	เป้าหมาย (ผลผลิตของโครงการ)	งบประมาณ 2566 (บาท)	2567 (บาท)	2568 (บาท)	2569 (บาท)	2570 (บาท)	ตัวชี้วัด (KPI)	ผลที่คาดว่าจะได้รับ	หน่วยงานรับผิดชอบหลัก
		3. เพื่อให้ส่วนราชการ ภาครัฐ เอกชน และประชาชนในพื้นที่ มีส่วนร่วมในการอนุรักษ์ประเพณีและวัฒนธรรมไทยอันดีงามของไทย เกิดความรักหวงแหน และร่วมกันธำรง รักษา สืบสานขนบธรรมเนียมประเพณีและวัฒนธรรมไทยให้คงไว้อย่างมั่นคง 4. เพื่อเป็นการกระตุ้นเศรษฐกิจชุมชน จากการจำหน่ายสินค้าและบริการด้านวัฒนธรรม 5. เพื่อเป็นการประชาสัมพันธ์เพื่อการท่องเที่ยวของอำเภอส่องดาว	บุญเดือนสาม อำเภอส่องดาว จังหวัดสกลนครและร่วมอนุรักษ์สืบสานวัฒนธรรมประเพณี 4 ชนเผ่าของส่องดาว จำนวน 2,000 คน 2. องค์กรปกครองส่วนท้องถิ่น ทั้ง 5 แห่ง หน่วยงาน ราชการทั้งภาครัฐ และเอกชนทุกแห่ง เด็ก เยาวชนและประชาชนในเขตอำเภอส่องดาวและประชาชนบริเวณพื้นที่ใกล้เคียงเข้าร่วมงานประเพณี "บุญเดือนสาม" อำเภอส่องดาว จังหวัดสกลนคร และร่วมอนุรักษ์สืบสานวัฒนธรรมประเพณี 4 ชนเผ่าในพื้นที่อำเภอส่องดาว						จากการจำหน่ายสินค้าพื้นเมืองทำให้มีคุณภาพชีวิตที่ดีขึ้น	ความสามัคคี 3. ส่วนราชการ ภาครัฐ เอกชนและประชาชนในพื้นที่ ได้มีส่วนร่วมในการอนุรักษ์ประเพณีและวัฒนธรรมอันดีงามของไทย เกิดความรักหวงแหน และร่วมกันธำรงรักษา สืบสานขนบธรรมเนียมประเพณีและวัฒนธรรมไทยให้คงไว้อย่างมั่นคง 4. เกิดการกระตุ้นเศรษฐกิจชุมชนจากการจำหน่ายสินค้าและบริการด้านวัฒนธรรม 5. การท่องเที่ยวของอำเภอส่องดาวได้มีการประชาสัมพันธ์เป็นที่รู้จักอย่างกว้างขวางมากขึ้น	
36	สืบสานประเพณีวัฒนธรรมชนเผ่าภูไท (ตำบลพอกน้อย) (อุดหนุนเทศบาลตำบลพอกน้อย)	1. เพื่อเป็นการอนุรักษ์ขนบธรรมเนียมประเพณีอันดีงามของท้องถิ่นไว้ 2. เพื่อส่งเสริมและพัฒนาให้เป็นแหล่งท่องเที่ยว	- จำนวน 1 ครั้ง ต่อปี	330,000	330,000	330,000	330,000	330,000	- ผู้เข้าร่วมจำนวนประมาณ 1,500 คน	1. เกิดกระบวนการมีส่วนร่วมของชุมชนในการสืบสานขนบธรรมเนียมประเพณีและอนุรักษ์ดูแลทรัพยากรธรรมชาติที่อยู่	- สำนักการศึกษาฯ อบจ.สกลนคร - เทศบาลตำบลพอกน้อย อ.พรรณานิคม

ที่	โครงการ	วัตถุประสงค์	เป้าหมาย (ผลผลิตของโครงการ)	งบประมาณ 2566 (บาท)	2567 (บาท)	2568 (บาท)	2569 (บาท)	2570 (บาท)	ตัวชี้วัด (KPI)	ผลที่คาดว่าจะได้รับ	หน่วยงานรับผิดชอบหลัก
		ประจำตำบล 3. เพื่อสร้างความสามัคคีและความสัมพันธ์ในหมู่คณะ 4. เพื่อสร้างเอกลักษณ์ด้านการท่องเที่ยวเชิงบูรณาการระบบนิเวศน์ทางธรรมชาติของท้องถิ่น 5. เพื่อพัฒนารูปแบบการจัดการท่องเที่ยวเชิงบูรณาการ 6. เพื่อเพิ่มจำนวนนักท่องเที่ยวในจังหวัดสกลนคร 7. เพื่อสร้างมูลค่าเพิ่มจากทรัพยากรด้านการท่องเที่ยวและผลิตภัณฑ์ในชุมชน 8. เพื่อเพิ่มช่องทางให้ประชาชนมีช่องทางในการจำหน่ายสินค้าเพิ่มขึ้น								ในชุมชน 2. เกิดกระบวนการเรียนรู้สภาพแวดล้อมแหล่งท่องเที่ยวเชิงอนุรักษ์ 3. ผู้นำ หัวหน้าส่วนราชการและผู้เกี่ยวข้องในชุมชน เด็ก นักเรียน เยาวชนมีขีดความสามารถในการคิดเชิงสร้างสรรค์และนำมาต่อยอดการบริหารจัดการท่องเที่ยวในชุมชนอย่างเหมาะสมและยั่งยืน 4. คนในท้องถิ่นได้รับทราบถึงแหล่งท่องเที่ยวในพื้นที่ เป็นการพัฒนาศักยภาพการท่องเที่ยวให้เป็นต้นแบบการส่งเสริมการท่องเที่ยวเชิงอนุรักษ์ของจังหวัดสกลนคร ให้มีบุคคลภายนอก ประชาชนทั่วไปและนักท่องเที่ยวให้ความสนใจมาเที่ยวชม 5. เชื่อมโยงเส้นทางในการท่องเที่ยวให้มีความโดดเด่น มีความพร้อมบนอัตลักษณ์ของชุมชน	

ที่	โครงการ	วัตถุประสงค์	เป้าหมาย (ผลผลิตของโครงการ)	งบประมาณ 2566 (บาท)	2567 (บาท)	2568 (บาท)	2569 (บาท)	2570 (บาท)	ตัวชี้วัด (KPI)	ผลที่คาดว่าจะได้รับ	หน่วยงานรับผิดชอบหลัก
37	ส่งเสริมและอนุรักษ์ขนบธรรมเนียมประเพณีแข่งขันเรือยาว (เทศบาลตำบลพอกน้อย) (อุดหนุนเทศบาลตำบลพอกน้อย)	1. เพื่อเป็นการอนุรักษ์ขนบธรรมเนียมประเพณีอันดีงามของท้องถิ่นไว้ 2. เพื่อส่งเสริมและพัฒนาให้เป็นแหล่งท่องเที่ยวประจำตำบล 3. เพื่อสร้างความสามัคคีและความสัมพันธ์ในหมู่คณะ 4. เพื่อสร้างเอกลักษณ์ด้านการท่องเที่ยวเชิงบูรณาการระบบนิเวศน์ทางธรรมชาติของท้องถิ่น 5. เพื่อพัฒนารูปแบบการจัดการท่องเที่ยวเชิงบูรณาการ 6. เพื่อเพิ่มจำนวนนักท่องเที่ยวในจังหวัดสกลนคร 7. เพื่อสร้างรายได้ให้แก่ประชาชนในท้องถิ่นเสริมสร้างเศรษฐกิจ	- จำนวน 1 ครั้ง ต่อปี	480,000	480,000	480,000	480,000	480,000	1. ทีมเรือภายในตำบลพอกน้อยและภายในอำเภอพรรณานิคมภายในจังหวัดสกลนครและต่างจังหวัด 2. จำนวนประชาชนและนักท่องเที่ยวที่มาเที่ยวงานจำนวน 10,000 คน	6. ทำให้คนในชุมชนมีรายได้เพิ่มขึ้น 1. เกิดกระบวนการมีส่วนร่วมของชุมชนในการสืบสานขนบธรรมเนียมประเพณีและอนุรักษ์ดูแลทรัพยากรธรรมชาติที่อยู่ในชุมชน 2. คนในท้องถิ่นได้รับทราบถึงแหล่งท่องเที่ยวในพื้นที่เป็นการพัฒนาศักยภาพการท่องเที่ยวให้เป็นของจังหวัดสกลนคร บุคคลภายนอก ประชาชนทั่วไปและนักท่องเที่ยวให้ความสนใจมาเที่ยวชม 3. เชื่อมโยงเส้นทางในการท่องเที่ยวให้มีความโดดเด่น มีความพร้อมบนอัตลักษณ์ของชุมชน 4. ทำให้คนในชุมชนมีรายได้เพิ่มขึ้น 5. ประเพณีอันดีงามของท้องถิ่นเป็นที่รู้จักอย่างแพร่หลายของคนทั่วไป	- สำนักการศึกษาฯ อบจ.สกลนคร - เทศบาลตำบลพอกน้อย อ.พรรณานิคม

ที่	โครงการ	วัตถุประสงค์	เป้าหมาย (ผลผลิตของโครงการ)	งบประมาณ 2566 (บาท)	2567 (บาท)	2568 (บาท)	2569 (บาท)	2570 (บาท)	ตัวชี้วัด (KPI)	ผลที่คาดว่าจะได้รับ	หน่วยงานรับผิดชอบหลัก
38	สืบสานประเพณีกวนข้าวทิพย์และตักบาตรเทโวโรหนะเนื่องในวันออกพรรษา (อุดหนุนเทศบาลตำบลนาหัวบ่อ)	1. เพื่อปลูกจิตสำนึกให้เด็กเยาวชนและประชาชนทั่วไปตระหนักถึงความสำคัญในการสืบสานประเพณีศิลปวัฒนธรรม ประจำท้องถิ่น 2. เพื่อเป็นการเผยแพร่ประเพณีวัฒนธรรมอันดีงามของท้องถิ่น และเป็นการส่งเสริมสนับสนุนการท่องเที่ยวในท้องถิ่น 3. เพื่อสร้างความรู้ความเข้าใจเกี่ยวกับวัฒนธรรมเทศกาลบุญประเพณีท้องถิ่นและเข้าใจขั้นตอนการจัดกิจกรรมวันออกพรรษาตามหลักศาสนาพุทธ นำไปปฏิบัติถูกต้องเหมาะสม 4. เพื่อให้ผู้เข้าร่วมโครงการมีความรู้เกี่ยวกับการนำหลักธรรมมาใช้ในการดำเนินชีวิต ก่อให้เกิดความรักความสามัคคีในครอบครัวและชุมชนส่วนรวมอย่างยั่งยืน 5. เพื่อให้ผู้เข้าร่วมโครงการมีแนวทางในการส่งเสริมพัฒนา และยกระดับภูมิปัญญาท้องถิ่นให้เป็นที่ยอมรับของสังคม และถูกต้องตามหลัก	- จำนวน 1 ครั้ง ต่อปี	100,000	100,000	100,000	100,000	100,000	1. เด็ก เยาวชนและประชาชนทั่วไปในเขตตำบลนาหัวบ่อ จำนวน 19 หมู่บ้าน จำนวน 500 คน 2. ประชาชนในตำบลใกล้เคียง 3. บุคคลทั่วไปพุทธศาสนิกชนภายในจังหวัดสกลนคร 4. นักท่องเที่ยวภายในจังหวัดและต่างจังหวัด	1. ปลูกจิตสำนึกให้เด็กเยาวชนและประชาชนทั่วไปตระหนักถึงความสำคัญในการสืบสานประเพณีศิลปวัฒนธรรมประจำท้องถิ่น 2. เผยแพร่ประเพณีวัฒนธรรมอันดีงามของท้องถิ่นและเป็นการส่งเสริมสนับสนุนการท่องเที่ยวในท้องถิ่น 3. ผู้เข้าร่วมโครงการมีความรู้ความเข้าใจเกี่ยวกับวัฒนธรรม เทศกาลประเพณีท้องถิ่นและเข้าใจขั้นตอนการจัดกิจกรรมวันออกพรรษาตามหลักศาสนาพุทธนำไปปฏิบัติถูกต้องเหมาะสม 4. ผู้เข้าร่วมโครงการมีความรู้เกี่ยวกับการนำหลักธรรมมาใช้ในการดำเนินชีวิต ก่อให้เกิดความรักความสามัคคีในครอบครัว ในชุมชนอย่างยั่งยืน 5. ผู้เข้าร่วมโครงการมีแนวทางในการส่งเสริมพัฒนาและยกระดับ	- สำนักการศึกษาฯ อบจ.สกลนคร - เทศบาลตำบลนาหัวบ่อ อ.พรรณานิคม

ที่	โครงการ	วัตถุประสงค์	เป้าหมาย (ผลผลิตของโครงการ)	งบประมาณ 2566 (บาท)	2567 (บาท)	2568 (บาท)	2569 (บาท)	2570 (บาท)	ตัวชี้วัด (KPI)	ผลที่คาดว่าจะได้รับ	หน่วยงานรับผิดชอบหลัก
		ของศาสนาพุทธและร่วมกันสืบสานให้เป็นเทศกาลประเพณีของท้องถิ่นให้คงอยู่สืบไป 6. เพื่อให้ผู้เข้าร่วมโครงการได้มีความรู้ และรู้จักหวงแหนทรัพยากรป่าไม้โดยการนำเอาหลักธรรมมาปรับใช้กับการอนุรักษ์สิ่งแวดล้อมในบริเวณวัดพระธาตุภูเพ็กให้คงอยู่ตลอดไป								ภูมิปัญญาท้องถิ่นให้เป็นที่ยอมรับของสังคมและถูกต้องตามหลักของศาสนาพุทธและร่วมกันสืบสานให้เป็นเทศกาลประเพณีของท้องถิ่นให้คงอยู่สืบไป 6. ผู้เข้าร่วมโครงการได้มีความรู้และรู้จักหวงแหนทรัพยากรป่าไม้ โดยการนำเอาหลักธรรมมาปรับใช้กับการอนุรักษ์สิ่งแวดล้อมในบริเวณวัดพระธาตุภูเพ็กให้คงอยู่ตลอดไป	
39	ประเพณีเลี้ยงผีปู่ตา (สักการะเจ้าปู่ศรีสุพรรณ) (อุดหนุนเทศบาลตำบลสว่างแดนดิน)	1. เพื่อสืบสานประเพณีวัฒนธรรมให้คงอยู่คู่บ้านคู่เมือง 2. เพื่อสืบทอดประเพณีวัฒนธรรมสู่ชนรุ่นหลัง 3. เพื่ออนุรักษ์รักษาไว้ซึ่งสิ่งศักดิ์สิทธิ์คู่บ้าน คู่เมือง 4. เพื่อประชาชนทุกหมู่เหล่าร่วมกิจกรรมและสามัคคี 5. เพื่อให้เด็ก เยาวชน ประชาชน ได้เรียนรู้เกี่ยวกับประวัติศาสตร์ของเมืองสว่างแดนดิน	- จำนวน 1 ครั้งต่อปี	-	100,000	100,000	100,000	100,000	- หน่วยงานราชการ ภาคเอกชน และประชาชนทุกชุมชนภายในเขตอำเภอสว่างแดนดิน และบริเวณพื้นที่ใกล้เคียงอำเภอสว่างแดนดินจังหวัดสกลนคร ร้อยละ 80	1. ประชาชนทุกหมู่เหล่ามีสิ่งศักดิ์สิทธิ์ไว้ยึดเหนี่ยวจิตใจตลอดไป 2. เกิดความเป็นสิริมงคลแก่บ้านมือง 3. คนรุ่นหลังสามารถสืบสานประเพณีไว้ตลอดไป 4. ประชาชนทุกหมู่เหล่าเกิดความสามัคคีกัน 5. เด็ก เยาวชน ประชาชนได้เรียนรู้เกี่ยวกับประวัติศาสตร์	- สำนักการศึกษาฯ อบจ.สกลนคร - เทศบาลตำบลสว่างแดนดิน อ.สว่างแดนดิน

ที่	โครงการ	วัตถุประสงค์	เป้าหมาย (ผลผลิตของโครงการ)	งบประมาณ 2566 (บาท)	2567 (บาท)	2568 (บาท)	2569 (บาท)	2570 (บาท)	ตัวชี้วัด (KPI)	ผลที่คาดว่าจะได้รับ	หน่วยงานรับผิดชอบหลัก
40	จัดงานประเพณีแห่เทียนพรรษา เทศบาลตำบลสว่างแดนดิน (อุดหนุนเทศบาลตำบลสว่างแดนดิน)	1. เพื่อเป็นการส่งเสริมสืบสานและอนุรักษ์ประเพณีวัฒนธรรมของท้องถิ่นที่มีมาแต่โบราณให้คงอยู่กับคนไทยตลอดไป 2. เพื่อให้เด็ก เยาวชน ประชาชน ในพื้นที่ได้ร่วมกันทำนุบำรุงพุทธศาสนาให้เจริญรุ่งเรืองสืบไป 3. เพื่อเป็นการส่งเสริมความสามัคคีอันดีระหว่างข้าราชการ พ่อค้าและประชาชนให้มีส่วนร่วมในการสนับสนุนประเพณีของท้องถิ่น	- จำนวน 1 ครั้งต่อปี	-	71,000	71,000	71,000	71,000	เข้าร่วมกิจกรรมดังกล่าว - หน่วยงานราชการ ภาคเอกชน และประชาชนทุกชุมชนภายในเขตอำเภอสว่างแดนดิน และบริเวณพื้นที่ใกล้เคียงอำเภอสว่างแดนดินจังหวัดสกลนคร ร้อยละ 80 เข้าร่วมกิจกรรมดังกล่าว	ของเมืองสว่างแดนดิน 1. ประชาชนได้อนุรักษ์ขนบธรรมเนียมประเพณีอันดีงามไทยให้คงอยู่สืบไป 2. ประชาชนได้ร่วมกันทำนุบำรุงพระพุทธศาสนาให้เจริญรุ่งเรืองต่อไป 3. ประชาชนในชุมชนมีความรักความสามัคคีกัน	- สำนักการศึกษาฯ อบจ.สกลนคร - เทศบาลตำบลสว่างแดนดิน อ.สว่างแดนดิน
41	จัดกิจกรรมงานประเพณีลอยกระทง (อุดหนุนเทศบาลตำบลสว่างแดนดิน)	1. เพื่อให้ส่วนราชการ พ่อค้า ประชาชน ได้มีส่วนร่วมในการจัดกิจกรรมและเป็นการอนุรักษ์ส่งเสริมประเพณีอันดีงามนี้ไว้สืบไป 2. เพื่อเผยแพร่ประเพณีลอยกระทงให้เป็นที่รู้จักอย่างแพร่หลาย 3. เพื่อให้เป็นแบบอย่างที่ดีในการอนุรักษ์ประเพณี	- จำนวน 1 ครั้งต่อปี	-	123,400	123,400	123,400	123,400	- ประชาชนชาวอำเภอสว่างแดนดินและอำเภอใกล้เคียง ร้อยละ 80 เข้าร่วมกิจกรรมดังกล่าว	1. ส่วนราชการ พ่อค้า ประชาชนมีส่วนร่วมในการจัดกิจกรรมและได้อนุรักษ์ไว้ซึ่งขนบธรรมเนียมประเพณีอันดีงามของท้องถิ่นให้คงไว้ 2. ประชาชนได้รู้จักงานประเพณีลอยกระทงอย่างแพร่หลายและประชาชนทุกชุมชน	- สำนักการศึกษาฯ อบจ.สกลนคร - เทศบาลตำบลสว่างแดนดิน อ.สว่างแดนดิน

ที่	โครงการ	วัตถุประสงค์	เป้าหมาย (ผลผลิตของโครงการ)	งบประมาณ 2566 (บาท)	2567 (บาท)	2568 (บาท)	2569 (บาท)	2570 (บาท)	ตัวชี้วัด (KPI)	ผลที่คาดว่าจะได้รับ	หน่วยงานรับผิดชอบหลัก
		ลอยกระทงให้อนุชนรุ่นหลังได้ถือปฏิบัติ 4. เพื่อส่งเสริมการท่องเที่ยวและกระตุ้นเศรษฐกิจของอำเภอสว่างแดนดิน								ได้มีส่วนร่วมในการสนับสนุนงานประเพณีท้องถิ่น 3. เยาวชนได้เห็นความสำคัญและยึดถือปฏิบัติเป็นประเพณีที่ดีงามสืบไป 4. ประชาชนทุกชุมชนได้ส่งเสริมการท่องเที่ยวของอำเภอสว่างแดนดิน	
42	สืบสานประเพณีแข่งขันเรือยาวพื้นบ้าน (อุดหนุนเทศบาลตำบลหนองหลวง)	1. เพื่อเป็นการส่งเสริมอนุรักษ์ประเพณีการแข่งขันเรือยาวพื้นบ้านของตำบลหนองหลวงให้คงอยู่สืบไป 2. เพื่อเสริมสร้างความสามัคคีให้เกิดความสามัคคีระหว่างประชาชนตำบลหนองหลวงและตำบลใกล้เคียง 3. เพื่อเป็นการส่งเสริมให้เกิดความสมัครสมานสามัคคีก่อให้เกิดความสนุกสนานและเสริมสร้างความสัมพันธ์อันดีระหว่างชุมชน 4. เพื่อเผยแพร่งานประเพณีการแข่งเรือยาวพื้นบ้านของตำบลหนองหลวงให้สังคมทั่วไปได้รู้จักอย่างกว้างขวาง	- จำนวน 1 ครั้งต่อปี	-	150,000	150,000	150,000	150,000	- ประชาชนในตำบลหนองหลวงและตำบลใกล้เคียง	1. ประชาชนได้อนุรักษ์สืบสานแข่งเรือยาวพื้นบ้านของตำบลหนองหลวงให้คงอยู่สืบไป 2. ประชาชน เยาวชนในเขตตำบลหนองหลวงและชุมชนใกล้เคียงร่วมกันแข่งขันเรือยาวพื้นบ้านด้วยความสนุกสนาน สามัคคีและมีความสัมพันธ์อันดีต่อกัน 3. ประชาชนได้สัมผัสและรู้ถึงคุณค่าประเพณีแข่งเรือยาวพื้นบ้านประจำปีของตำบลหนองหลวง 4. สังคมทั่วไปรู้จักถึง	- สำนักการศึกษาฯ อบจ.สกลนคร - เทศบาลตำบลหนองหลวง อ.สว่างแดนดิน

ที่	โครงการ	วัตถุประสงค์	เป้าหมาย (ผลผลิตของโครงการ)	งบประมาณ 2566 (บาท)	2567 (บาท)	2568 (บาท)	2569 (บาท)	2570 (บาท)	ตัวชี้วัด (KPI)	ผลที่คาดว่าจะได้รับ	หน่วยงานรับผิดชอบหลัก
43	ประเพณีบุญพระเวสสันดร บุญผะเหวดเทศน์มหาชาติ (ตำบลสว่าง) (อุดหนุนเทศบาลตำบลบัวสว่าง)	1. เพื่อส่งเสริมสนุนจารีตประเพณีท้องถิ่นให้คงสืบต่อไป 2. เพื่อเป็นการถ่ายทอดวิถีชีวิตภูมิปัญญาท้องถิ่นให้กับเด็กและเยาวชนรุ่นหลังให้รู้จักอย่างแพร่หลาย 3. เพื่อเป็นการกล่อมเกลาจิตใจให้กับประชาชนให้มีความรัก สามัคคี ประพฤติตนตามวัฒนธรรมประเพณี ส่งผลให้เกิดความเข้มแข็งในหมู่บ้าน ชุมชน สังคม และประเทศชาติต่อไป 4. เพื่อเป็นการส่งเสริมสนับสนุนการท่องเที่ยวในอำเภอพรรณานิคม	- จำนวน 1 ครั้งต่อปี	-	100,000	100,000	100,000	100,000	- ประชาชนอำเภอพรรณานิคมเข้าร่วมงานไม่น้อยกว่าร้อยละ 80	งานประเพณีแข่งเรือยาวพื้นบ้านประจำปีของตำบลหนองหลวง 5. ช่วยสนับสนุนแหล่งท่องเที่ยวและกระตุ้นเศรษฐกิจของชุมชนในเขตตำบลหนองหลวง 1. เกิดกระบวนการมีส่วนร่วมของชุมชนในการสืบสานขนบธรรมเนียมประเพณีวัฒนธรรมท้องถิ่น 2. เกิดกระบวนการเรียนรู้ขนบธรรมเนียมประเพณี 3. ผู้นำ หัวหน้าส่วนราชการและผู้เกี่ยวข้องในชุมชน เด็ก นักเรียน เยาวชน มีขีดความสามารถในการคิดเชิงสร้างสรรค์และนำมาต่อยอดในชุมชนอย่างเหมาะสมและยังยืน 4. คนในท้องถิ่นได้รับทราบถึงขนบธรรมเนียมประเพณีวัฒนธรรมในพื้นที่เป็นการพัฒนาศักยภาพการท่องเที่ยวให้เป็นต้นแบบ	- สำนักการศึกษาฯ อบจ.สกลนคร - เทศบาลตำบลบัวสว่าง อ.พรรณานิคม

ที่	โครงการ	วัตถุประสงค์	เป้าหมาย (ผลผลิตของโครงการ)	งบประมาณ 2566 (บาท)	2567 (บาท)	2568 (บาท)	2569 (บาท)	2570 (บาท)	ตัวชี้วัด (KPI)	ผลที่คาดว่าจะได้รับ	หน่วยงานรับผิดชอบหลัก
										การส่งเสริมการท่องเที่ยวเชิงวัฒนธรรมของจังหวัดสกลนครให้มีบุคคลภายนอกประชาชนทั่วไปและนักท่องเที่ยวให้ความสนใจมาเที่ยวชม 5. เชื่อมโยงเส้นทางในการท่องเที่ยวให้มีความโดดเด่นมีความพร้อมบนอัตลักษณ์ของชุมชน 6. ทำให้คนในชุมชนมีรายได้เพิ่มขึ้น	
44	แข่งขันเรือยาวประเพณี (ตำบลสว่าง) (อุดหนุนเทศบาลตำบลบัวสว่าง)	1. เพื่อเป็นการอนุรักษ์ขนบธรรมเนียมประเพณีอันดีงามของท้องถิ่นไว้ 2. เพื่อส่งเสริมและพัฒนาให้เป็นแหล่งท่องเที่ยวของอำเภอพรรณานิคม 3. เพื่อสร้างความสามัคคีและความสัมพันธ์ในหมู่คณะ 4. เพื่อสร้างเอกลักษณ์ด้านการท่องเที่ยวเชิงบูรณาการระบบนิเวศน์ทางธรรมชาติของท้องถิ่น 5. เพื่อพัฒนารูปแบบการจัดการท่องเที่ยวเชิงบูรณาการ	จำนวน 1 ครั้งต่อปี	-	200,000	200,000	200,000	200,000	- ประชาชนอำเภอพรรณานิคมเข้าร่วมงานไม่น้อยกว่าร้อยละ 80	1. เกิดกระบวนการมีส่วนร่วมของชุมชนในการสืบสานขนบธรรมเนียมประเพณีและอนุรักษ์ดูแล ทรัพยากรธรรมชาติที่อยู่ในชุมชน 2. คนในท้องถิ่นได้รับทราบถึงแหล่งท่องเที่ยวในพื้นที่เป็นการพัฒนาศักยภาพการท่องเที่ยวให้เป็นของจังหวัดสกลนคร บุคคลภายนอกประชาชนทั่วไปและนักท่องเที่ยวให้ความสนใจมาเที่ยวชม	- สำนักการศึกษาฯ อบจ.สกลนคร - เทศบาลตำบลบัวสว่าง อ.พรรณานิคม

ที่	โครงการ	วัตถุประสงค์	เป้าหมาย (ผลผลิตของโครงการ)	งบประมาณ 2566 (บาท)	2567 (บาท)	2568 (บาท)	2569 (บาท)	2570 (บาท)	ตัวชี้วัด (KPI)	ผลที่คาดว่าจะได้รับ	หน่วยงานรับผิดชอบหลัก
		6. เพื่อเพิ่มจำนวนนักท่องเที่ยวในจังหวัดสกลนคร 7. เพื่อสร้างรายได้ให้แก่ประชาชนในท้องถิ่นเสริมสร้างเศรษฐกิจ								3. เชื่อมโยงเส้นทางในการท่องเที่ยวให้มีความโดดเด่นมีความพร้อมบนอัตลักษณ์ของอำเภอพรรณานิคม 4. ทำให้คนในอำเภอพรรณานิคมมีรายได้เพิ่มขึ้น	
45	สืบสานงานประเพณีบุญเดือนสี่บุญมหาชาติ (บุญผะเหวด) (อุดหนุนเทศบาลตำบลท่าศิลา)	1. เพื่อส่งเสริมและทำนุบำรุงรักษาศิลปวัฒนธรรมประเพณีอันดีงามของท้องถิ่นและสามารถถ่ายทอดสู่ชนรุ่นหลังได้ 2. เพื่อส่งเสริมและฟื้นฟูสังคม ชุมชนให้มีส่วนร่วมในการจัดกิจกรรมและสามารถพัฒนาสู่ชุมชนที่เข้มแข็ง 3. เพื่อส่งเสริมให้เยาวชนและประชาชนในท้องถิ่นได้มีกิจกรรมด้านศิลปวัฒนธรรมประเพณีและภูมิปัญญาอันดีงามของท้องถิ่นร่วมกัน 4. เพื่อเยาวชนและประชาชนได้ตระหนักถึงความสำคัญขององค์กรปกครองส่วนท้องถิ่น	- จำนวน 1 ครั้งต่อปี	-	230,000	230,000	230,000	230,000	- เยาวชนประชาชนทั่วไป ส่วนราชการ เอกชน ร้อยละ 80 เข้าร่วมกิจกรรมดังกล่าว	1. เด็ก เยาวชน ประชาชน ได้รับความรู้ความเข้าใจประเพณีบุญเดือนสี่ของไทยในท้องถิ่นได้ดี 2. เด็ก เยาวชน ประชาชน ห้างร้าน สถานศึกษา ได้เข้าร่วมกิจกรรมงานประเพณีบุญเดือนสี่อย่างทั่วถึง 3. เด็ก เยาวชน ประชาชนในท้องถิ่นเกิดความซาบซึ้งและตระหนักในความสำคัญเห็นคุณค่าของงานประเพณีบุญเดือนสี่ 4. หน่วยงานราชการ เอกชน ชมรม ห้างร้านฯ เยาวชน ประชาชน ได้ตระหนักถึงความสำคัญของ	- สำนักการศึกษาฯ อบจ.สกลนคร - เทศบาลตำบลท่าศิลา อ.ส่องดาว

ที่	โครงการ	วัตถุประสงค์	เป้าหมาย (ผลผลิตของโครงการ)	งบประมาณ 2566 (บาท)	2567 (บาท)	2568 (บาท)	2569 (บาท)	2570 (บาท)	ตัวชี้วัด (KPI)	ผลที่คาดว่าจะได้รับ	หน่วยงานรับผิดชอบหลัก
46	จัดงานประเพณีบุญข้าวจี่ยักษ์อนุรักษ์ปราสาทขอมออนซอนผ้าย้อมคราม (อุดหนุนเทศบาลตำบลพันนา)	1. เพื่อส่งเสริมและรักษาไว้ซึ่งประเพณีอันดีงามของท้องถิ่น 2. เพื่อส่งเสริมให้มีกิจกรรมพื้นเมืองต่างๆ ที่จะทำให้ประชาชนชาวอำเภอสว่างแดนดินและอำเภอใกล้เคียง ได้เข้ามามีส่วนร่วมในการละเล่นและให้มีความสนุกสนานเพลิดเพลิน 3. ส่งเสริมให้ประชาชนในเขตตำบลพันนาและประชาชนทั้งอำเภอสว่างแดนดินมีความสมัครสมานสามัคคีกันยิ่งขึ้น 4. เพื่อจัดการแสดงชุด แสง สี เสียง ตำนานปราสาทขอมเป็นการส่งเสริมการท่องเที่ยวของจังหวัดสกลนคร 5. เพื่อเปิดโอกาสให้ประชาชน	- จำนวน 1 ครั้งต่อปี	-	500,000	500,000	500,000	500,000	- ประชาชนชาวอำเภอสว่างแดนดิน จังหวัดสกลนคร ได้เข้าร่วมงาน ร้อยละ 80	องค์กรปกครองส่วนท้องถิ่น 5. ประชาชนในท้องถิ่นเห็นความสำคัญของขนบธรรมเนียมประเพณีและศิลปวัฒนธรรมในท้องถิ่นและร่วมฟื้นฟูอนุรักษ์ให้คงอยู่สืบไป 1. ประเพณีบุญข้าวจี่ยักษ์ ผ้าคราม และปราสาทขอมเป็นที่รู้จักของประชาชนทั่วไปมากขึ้น 2. เด็ก เยาวชนและประชาชนชาวอำเภอสว่างแดนดิน ภาคภูมิใจที่ได้ร่วมกันสืบสานเอกลักษณ์ขนบธรรมเนียมประเพณีอันดีงามของท้องถิ่นคงไว้สืบไป 3. เด็ก เยาวชนและประชาชนชาวอำเภอสว่างแดน มีส่วนร่วมและมีความสมัครสมานสามัคคีกันยิ่งขึ้น	- สำนักการศึกษาฯ อบจ.สกลนคร - เทศบาลตำบลพันนา อ.สว่างแดนดิน

ที่	โครงการ	วัตถุประสงค์	เป้าหมาย (ผลผลิตของโครงการ)	งบประมาณ 2566 (บาท)	2567 (บาท)	2568 (บาท)	2569 (บาท)	2570 (บาท)	ตัวชี้วัด (KPI)	ผลที่คาดว่าจะได้รับ	หน่วยงานรับผิดชอบหลัก
47	ประเพณีแข่งขันเรือประจำปี องค์การบริหารส่วนตำบลนาคำ อำเภอวานรนิวาส จังหวัดสกลนคร (อุดหนุนองค์การบริหารส่วนตำบลนาคำ)	ชาวอำเภอสว่างแดนดินและอำเภอใกล้เคียงได้มีส่วนร่วมในการสืบสานประเพณีวัฒนธรรมท้องถิ่น 6. เพื่อแสดงถึงเอกลักษณ์ของชาวตำบลพันนาโดยจัดทำข้าวจี่โบราณยักษ์และขบวนฟ้อนรำ จำนวน 7 ขบวน 7. เพื่อเป็นการเชิดชูสืบสานภูมิปัญญาท้องถิ่น ขบวนผ้าครามและผ้าท้องถิ่น 1. เพื่อจัดกิจกรรมแข่งเรือทั่วไป จำนวน 30 ฝีพาย เรือภายใน 10 ฝีพายและเรือหาปลา 2. เพื่ออนุรักษ์สืบสานและส่งเสริมศิลปะประเพณีของชาวตำบลนาคำและชาวอำเภอวานรนิวาสให้คงสืบไป 3. เพื่อส่งเสริมกระตุ้นเศรษฐกิจและการท่องเที่ยวของอำเภอวานรนิวาส 4. เพื่อส่งเสริมการแสดงออกการแสดงความสามารถของเยาวชน ประชาชนใช้เวลาว่างให้เกิดประโยชน์และห่างไกลยาเสพติด	- จำนวน 1 ครั้งต่อปี	-	200,000	200,000	200,000	200,000	- ประชาชนในตำบลนาคำและประชาชนในอำเภอวานรนิวาสได้เข้าร่วมกิจกรรม ร้อยละ 80	1. องค์การบริหารส่วนตำบลนาคำจัดกิจกรรมแข่งเรือยาว 3 ประเภท 2. ได้อนุรักษ์และส่งเสริมประเพณีการแข่งเรือและอนุรักษ์ศิลปะประเพณีให้อยู่กับชาวตำบลนาคำและชาวอำเภอวานรนิวาสให้คงอยู่สืบไป 3. อำเภอวานรนิวาสมีสภาพคล่องทางด้านเศรษฐกิจ ประเพณีแข่งขันเรือประจำปี 4. เด็ก เยาวชน ประชาชน ชาวอำเภอวานรนิวาสได้แสดงออกถึง	- สำนักการศึกษาฯ อบจ.สกลนคร - องค์การบริหารส่วนตำบลนาคำ อ.วานรนิวาส

ที่	โครงการ	วัตถุประสงค์	เป้าหมาย (ผลผลิตของโครงการ)	งบประมาณ 2566 (บาท)	2567 (บาท)	2568 (บาท)	2569 (บาท)	2570 (บาท)	ตัวชี้วัด (KPI)	ผลที่คาดว่าจะได้รับ	หน่วยงานรับผิดชอบหลัก
		5. เพื่อให้ประชาชนมีความรัก ความสามัคคี ความปรองดองในชุมชน								ศิลปวัฒนธรรม ใช้เวลาว่างให้เกิดประโยชน์ ห่างไกลยาเสพติด 5. ประชาชนชาวตำบลนาคำและประชาชนชาวอำเภอวานรนิวาส มีความสมัครสมานสามัคคีกัน	
48	จัดงานเทศกาลวิสาขบูชาจังหวัดสกลนคร	1. เพื่อให้พุทธศาสนิกชนน้อมรำลึกถึงพระรัตนตรัยและเหตุการณ์สำคัญ 3 ประการ คือ วันคล้ายวันประสูติ ตรัสรู้ และปรินิพพาน แห่งองค์พระสัมมาสัมพุทธเจ้า 2. เพื่อทะนุบำรุงรักษาพระพุทธศาสนา และน้อมนำคำสอนมาปฏิบัติ 3. เพื่อส่งเสริมการท่องเที่ยวของจังหวัดสกลนคร 4. เพื่อเสริมสร้างความรักความสามัคคีของประชาชนในท้องถิ่น	- จำนวน 1 ครั้งต่อปี	-	1,220,000	1,220,000	1,220,000	1,220,000	1. ประชาชนเข้าร่วมงานจำนวน 30,000 คน 2. เด็ก เยาวชน และประชาชนได้ทะนุบำรุงรักษาพระพุทธศาสนาให้ดำรงอยู่คู่ชาติไทย ร้อยละ 100	1.พุทธศาสนิกชนมีโอกาสได้ปฏิบัติธรรม เจริญจิตภาวนา และได้น้อมรำลึกถึงเหตุการณ์สำคัญ 3 ประการ คือ วันคล้ายวันประสูติ ตรัสรู้ และปรินิพพานแห่งองค์พระสัมมาสัมพุทธเจ้า 2. เด็ก เยาวชน และประชาชนได้ร่วมสืบสานทะนุบำรุงรักษาพระพุทธศาสนาให้ดำรงอยู่คู่ชาติไทยรวมทั้งส่งเสริมให้พุทธศาสนิกชนน้อมนำค่านิยมหลักของคนไทย 12 ประการมาเป็นภูมิคุ้มกันในการดำเนินชีวิต	- สำนักการศึกษาฯ อบจ.สกลนคร

ที่	โครงการ	วัตถุประสงค์	เป้าหมาย (ผลผลิตของโครงการ)	งบประมาณ 2566 (บาท)	2567 (บาท)	2568 (บาท)	2569 (บาท)	2570 (บาท)	ตัวชี้วัด (KPI)	ผลที่คาดว่าจะได้รับ	หน่วยงานรับผิดชอบหลัก
49	อนุรักษ์ประเพณีดั้งเดิมท้องถิ่นผีหมอ ผีฟ้า (อุดหนุนองค์การบริหารส่วนตำบลแมดนาท่ม)	1. เพื่อส่งเสริมงานประเพณีดั้งเดิมของท้องถิ่นที่สืบทอดมาเป็นระยะเวลาที่ยาวนาน สืบสานและอนุรักษ์ประเพณีวัฒนธรรมที่ดีงามที่มีมาแต่โบราณให้คงอยู่กับคนไทยตลอดไปและเด็กเยาวชนรุ่นหลังได้เห็นคุณค่า 2. เพื่อผสมผสานวัฒนธรรมกับการรักษาแบบแพทย์แผนไทยหรือแพทย์แผนปัจจุบัน 3. เพื่อส่งเสริมวัฒนธรรมอันดีงามด้านการมีส่วนร่วม ความเสียสละ และความสามัคคีในหมู่ชน 4. เพื่อเป็นการส่งเสริมวัฒนธรรม จารีต ประเพณีภูมิปัญญาท้องถิ่นอันดีงามของชุมชนตำบลแมดนาท่มและตำบลใกล้เคียง และในอำเภอโคกศรีสุพรรณ จังหวัดสกลนคร	- จำนวน 1 ครั้งต่อปี	-	200,000	200,000	200,000	200,000	- ร้อยละ 90 ของประชาชนในเขตตำบลแมดนาท่ม ตำบลใกล้เคียง และในอำเภอโคกศรีสุพรรณ เข้าร่วมกิจกรรมและสืบสานอนุรักษ์ประเพณีร่วมถึงถ่ายทอดวัฒนธรรมอันดีงามของท้องถิ่น	1. ประเพณีดั้งเดิมของท้องถิ่นที่สืบทอดมาเป็นระยะเวลาที่ยาวนานได้รับการสืบสานและอนุรักษ์ให้คงอยู่คู่ท้องถิ่น เด็ก เยาวชนรุ่นหลังได้เห็นคุณค่าและตระหนักถึงการเคารพผู้มีพระคุณ ความดีงามที่บรรพชนได้สั่งสมและสืบทอดต่อไป 2. เกิดการผสมผสานวัฒนธรรมควบคู่กับการรักษาแบบแพทย์แผนไทยหรือแพทย์แผนปัจจุบัน 3. ประชาชนได้ร่วมส่งเสริมวัฒนธรรมอันดีงาม ด้านการมีส่วนร่วม ความเสียสละ และความสามัคคีในหมู่ชน 4. ประชาชนตำบลแมดนาท่ม ตำบลใกล้เคียง และในอำเภอโคกศรีสุพรรณ จังหวัดสกลนคร ได้ร่วมส่งเสริมวัฒนธรรม จารีต ประเพณีภูมิปัญญาท้องถิ่น	- สำนักการศึกษาฯ อบจ.สกลนคร - องค์การบริหารส่วนตำบลแมดนาท่ม อ.โคกศรีสุพรรณ

ที่	โครงการ	วัตถุประสงค์	เป้าหมาย (ผลผลิตของโครงการ)	งบประมาณ 2566 (บาท)	2567 (บาท)	2568 (บาท)	2569 (บาท)	2570 (บาท)	ตัวชี้วัด (KPI)	ผลที่คาดว่าจะได้รับ	หน่วยงานรับผิดชอบหลัก
50	จัดงานประเพณีนมัสการหลวงพ่อองค์ดำ (อุดหนุนเทศบาลตำบลเจริญศิลป์)	1. เพื่อส่งเสริมให้ประชาชนในเขตเทศบาลและประชาชนได้อนุรักษ์สืบทอดวัฒนธรรมประเพณีอันดีงามของท้องถิ่นให้ดำรงอยู่ต่อไป 2. เพื่อส่งเสริมให้ประชาชนชาวอำเภอเจริญศิลป์ได้ทำบุญตักบาตรเพื่อเป็นสิริมงคล เนื่องในวันสำคัญของชาวเทศบาลตำบลเจริญศิลป์ 3. เพื่อส่งเสริมให้ประชาชนในเขตเทศบาลและประชาชนชาวอำเภอเจริญศิลป์ได้สร้างความสามัคคีเป็นหมู่คณะ 4. เพื่อส่งเสริมการท่องเที่ยวในอำเภอเจริญศิลป์	- จำนวน 1 ครั้งต่อปี	-	192,000	192,000	192,000	192,000	- ประชาชนร้อยละ 80 ได้มีส่วนร่วมในการอนุรักษ์ประเพณี	1. ประชาชนในเขตเทศบาล ประชาชนชาวอำเภอเจริญศิลป์และอำเภอใกล้เคียงได้อนุรักษ์สืบทอดวัฒนธรรมประเพณี อันดีงามของท้องถิ่นให้ดำรงอยู่ต่อไป 2. ประชาชนในเขตเทศบาลประชาชนชาวอำเภอใกล้เคียงได้ทำบุญตักบาตรเพื่อเป็นสิริมงคลเนื่องในวันสำคัญของชาวเทศบาลตำบลเจริญศิลป์ 3. ประชาชนในเขตเทศบาล ประชาชนชาวอำเภอเจริญศิลป์และอำเภอใกล้เคียงได้สร้างความสามัคคีเป็นหมู่คณะ 4. การท่องเที่ยวอำเภอเจริญศิลป์ได้รับการส่งเสริมทำให้เกิดการกระตุ้นเศรษฐกิจ	- สำนักการศึกษาฯ อบจ.สกลนคร - เทศบาลตำบลเจริญศิลป์ อ.สว่างแดนดิน
51	แข่งขันเรือพายพื้นบ้านตำบลบ้านแป้น (อุดหนุนองค์การบริหารส่วนตำบลบ้านแป้น)	1. เพื่ออนุรักษ์และสืบสานประเพณีที่ดีงามของท้องถิ่นให้คงอยู่คู่ท้องถิ่นตลอดไป อีกทั้งยังเป็นการสนับสนุนการท่องเที่ยวภายในท้องถิ่น 2. เพื่อส่งเสริมและเสริมสร้างความรักสมัคร	- จำนวน 1 ครั้งต่อปี	-	100,000	100,000	100,000	100,000	1. ร้อยละของจำนวนทีมเรือที่ร่วมแข่งขัน 2. ร้อยละของจำนวนผู้เข้าร่วมกิจกรรม	1. มีการอนุรักษ์สืบต่อวัฒนธรรมประเพณีอันดีงามของท้องถิ่นที่บรรพบุรุษได้รักษาไว้ 2. ประชาชนเกิดความรักและความสามัคคีกัน 3. ประเพณีการแข่งขัน	- สำนักการศึกษาฯ อบจ.สกลนคร - องค์การบริหารส่วนตำบลบ้านแป้น อ.โพนนาแก้ว

ที่	โครงการ	วัตถุประสงค์	เป้าหมาย (ผลผลิตของโครงการ)	งบประมาณ 2566 (บาท)	2567 (บาท)	2568 (บาท)	2569 (บาท)	2570 (บาท)	ตัวชี้วัด (KPI)	ผลที่คาดว่าจะได้รับ	หน่วยงานรับผิดชอบหลัก
		สมานสามัคคีในหมู่คณะชุมชน และสังคม 3. เพื่อเผยแพร่ประชาสัมพันธ์และส่งเสริมให้เกิดการมีส่วนร่วมในการอนุรักษ์และฟื้นฟูประเพณีอันดีงามของไทยโดยเฉพาะประเพณีแข่งเรือพายพื้นบ้านของชาวตำบลบ้านแป้นไว้สืบทอดต่อไป								เรือพายพื้นบ้านตำบลบ้านแป้น ได้มีการเผยแพร่และได้รับความสนใจจากผู้คนทั่วไป	
52	จัดงานประเพณีบุญเดือนสามตักบาตรข้าวจี่ของดีโคกศรีสุพรรณ (อุดหนุนเทศบาลตำบลตองโขบ)	1. เพื่อส่งเสริมการท่องเที่ยวเชิงอนุรักษ์ 2. เพื่อสร้างงาน สร้างรายได้แก่ชุมชน 3. เพื่อสร้างความเข็มแข็งแก่ชุมชน ให้สามารถคิดเองทำเองในการพัฒนาท้องถิ่น 3. เพื่อสร้างความเข็มแข็งแก่ชุมชน ให้สามารถคิดเองทำเองในการพัฒนาท้องถิ่น 4. เพื่อส่งเสริมภูมิปัญญาท้องถิ่น ส่งเสริมความคิดริเริ่มสร้างสรรค์ของชุมชน ในการพัฒนาผลิตภัณฑ์โดยสอดคล้องกับวิถีชีวิตและวัฒนธรรมในท้องถิ่น 5. เพื่อส่งเสริมการพัฒนาทรัพยากรมนุษย์ 6. เพื่อดำเนินการสนับสนุนการพัฒนาสินค้ากลุ่มผลิตภัณฑ์	- จำนวน 1 ครั้งต่อปี	-	500,000	500,000	500,000	500,000	- ประชาชนในอำเภอโคกศรีสุพรรณทุกตำบลทุกหมู่บ้านให้ความสนใจและมีส่วนร่วมในการจัดกิจกรรมโครงการจัดงานประเพณีบุญเดือนสามตักบาตรข้าวจี่ของดีโคกศรีสุพรรณตลอดจนนักท่องเที่ยวจากที่ต่าง ๆ มาร่วมชมกิจกรรมโครงการนี้	1. ส่งเสริมการท่องเที่ยวเชิงอนุรักษ์ 2. สร้างงาน สร้างรายได้แก่ชุมชน 3. สร้างความเข็มแข็งแก่ชุมชน ให้สามารถคิดเองทำเองในการพัฒนาท้องถิ่น 4. เพื่อส่งเสริมภูมิปัญญาท้องถิ่น ส่งเสริมความคิดริเริ่มสร้างสรรค์ของชุมชนในการพัฒนาผลิตภัณฑ์โดยสอดคล้องกับวิถีชีวิตและวัฒนธรรมในท้องถิ่น 5. ส่งเสริมการพัฒนาทรัพยากรมนุษย์ 6. ดำเนินการสนับสนุนการพัฒนาสินค้ากลุ่มผลิตภัณฑ์ให้มีประสิทธิภาพและ	- สำนักการศึกษา ฯ อบจ.สกลนคร - เทศบาลตำบลตองโขบ อ.โคกศรีสุพรรณ

ที่	โครงการ	วัตถุประสงค์	เป้าหมาย (ผลผลิตของโครงการ)	งบประมาณ 2566 (บาท)	2567 (บาท)	2568 (บาท)	2569 (บาท)	2570 (บาท)	ตัวชี้วัด (KPI)	ผลที่คาดว่าจะได้รับ	หน่วยงานรับผิดชอบหลัก
		ให้มีประสิทธิภาพและเหมาะสมกับความต้องการของตลาด 7. เพื่อให้เป็นศูนย์กระจายสินค้าและหรือแหล่งจำหน่ายสินค้าภายใต้โครงการหนึ่งตำบลหนึ่งผลิตภัณฑ์ ในปัจจุบันและที่จะเกิดขึ้นในอนาคต 8. เพื่อส่งเสริมให้เยาวชนรุ่นใหม่ได้เรียนรู้ถึงวิถีชีวิตประเพณีฮีตสิบสองคองสิบสี่ อันเป็นฮีตเป็นคองในการดำเนินชีวิตแบบดั้งเดิมของชาวอีสานซึ่งถือเป็นประเพณีที่ดีงามควรแก่การรักษาสืบทอดให้คงอยู่สืบไป						ไม่น้อยกว่า 10,000 คน	เหมาะสมกับความต้องการของตลาดสินค้า 7.ให้เป็นศูนย์กระจายสินค้าและหรือแหล่งจำหน่ายสินค้าภายใต้โครงการหนึ่งตำบลหนึ่งผลิตภัณฑ์ในปัจจุบันและที่จะเกิดขึ้นในอนาคต 8. ประชาชนและเยาวชนรุ่นใหม่รู้จักและรักในวิถีชีวิตประเพณีฮีตสิบสองคองสิบสี่ อันเป็นฮีตเป็นคองในการดำเนินชีวิตแบบดั้งเดิมของชาวอีสานและร่วมกันรักษาสืบทอดให้คงอยู่สืบไป	
53	สืบสานประเพณีแข่งเรือยาวพื้นบ้าน ตำบลคำสะอาด อำเภอสว่างแดนดิน จังหวัดสกลนคร (อุดหนุนองค์การบริหารส่วนตำบลคำสะอาด)	1. เพื่อจัดกิจกรรมสืบสานประเพณีแข่งเรือพื้นบ้าน 7 ฝีพายและเรือหาปลา 2. เพื่ออนุรักษ์สืบสานและส่งเสริมศิลปะประเพณีของชาวตำบลคำสะอาด อำเภอสว่างแดนดินให้คงอยู่สืบไป 3. เพื่อส่งเสริมกระตุ้นเศรษฐกิจและการท่องเที่ยวของอำเภอสว่างแดนดิน 4. เพื่อส่งเสริมการแสดงออกการแสดงความสามารถของ	- จำนวน 1 ครั้งต่อปี	-	100,000	100,000	100,000	100,000	1. กิจกรรมแข่งเรือยาวพื้นบ้าน 2 ประเภท - เรือยาวพื้นบ้าน ๗ ฝีพาย - เรือหาปลา 2. ร้อยละความพึงพอใจของผู้เข้าร่วมงาน	1. จัดกิจกรรมสืบสานประเพณีแข่งเรือยาวพื้นบ้าน 2 ประเภท คือ เรือยาวพื้นบ้าน 7 ฝีพาย เรือหาปลา 2. อนุรักษ์และส่งเสริมประเพณีแข่งเรือและอนุรักษ์ศิลปะประเพณีให้อยู่กับชาวอำเภอสว่างแดนดินและลำน้ำสงครามอยู่สืบไป	- สำนักการศึกษาฯ อบจ.สกลนคร - องค์การบริหารส่วนตำบลคำสะอาด อ.สว่างแดนดิน

ที่	โครงการ	วัตถุประสงค์	เป้าหมาย (ผลผลิตของโครงการ)	งบประมาณ 2566 (บาท)	2567 (บาท)	2568 (บาท)	2569 (บาท)	2570 (บาท)	ตัวชี้วัด (KPI)	ผลที่คาดว่าจะได้รับ	หน่วยงานรับผิดชอบหลัก
		เยาวชน ประชาชน ใช้เวลาวางให้เกิดประโยชน์และห่างไกลยาเสพติด 5. เพื่อให้ประชาชนมีความรักความสามัคคี ความปรองดองในชุมชน								3. อำเภอสว่างแดนดินมีสภาพคล่องทางด้านเศรษฐกิจ ประเพณีแข่งขันเรือหาปลาประจำปีตำบลคำสะอาด มีคนรู้จักมากขึ้น 4. เด็ก เยาชน ประชาชนในอำเภอสว่างแดนดินได้แสดงออกถึงศิลปวัฒนธรรม ใช้เวลาว่างให้เกิดประโยชน์ห่างไกลยาเสพติด 5. ประชาชนชาวตำบลคำสะอาด ตำบลใกล้เคียงและในอำเภอสว่างแดนดินมีความสมัครสมานสามัคคีกัน	
54	จัดงานประเพณีลอยกระทง (อุดหนุนองค์การบริหารส่วนตำบลอากาศ)	1. เพื่ออนุรักษ์ บำรุงรักษาและแสดงออกถึงศิลปะ จารีตประเพณีภูมิปัญญาท้องถิ่นและวัฒนธรรมอันดีงามของท้องถิ่นให้คงอยู่ 2. เพื่อสืบสานวัฒนธรรมประเพณีอันดีงามให้คงอยู่สืบไป 3. เพื่อสร้างความตระหนักให้ประชาชนให้เห็นคุณค่าและภูมิใจในวัฒนธรรมท้องถิ่นของตนเอง	- จำนวน 1 ครั้งต่อปี	-	90,000	90,000	90,000	90,000	- ร้อยละความพึงพอใจผู้เข้าร่วมงาน	1. มีการพัฒนาศิลปวัฒนธรรมประเพณีภูมิปัญญาท้องถิ่นให้คงอยู่สืบไป 2. วัฒนธรรมประเพณีของท้องถิ่นได้เป็นที่รู้จักอย่างแพร่หลาย 3. ประชาชนมีความตระหนักและเห็นคุณค่าในวัฒนธรรมของประเพณีท้องถิ่นของตนเอง 4. การท่องเที่ยวเชิง	- สำนักการศึกษาฯ อบจ.สกลนคร - องค์การบริหารส่วนตำบลอากาศ อ.อากาศอำนวย

ที่	โครงการ	วัตถุประสงค์	เป้าหมาย (ผลผลิตของโครงการ)	งบประมาณ 2566 (บาท)	2567 (บาท)	2568 (บาท)	2569 (บาท)	2570 (บาท)	ตัวชี้วัด (KPI)	ผลที่คาดว่าจะได้รับ	หน่วยงานรับผิดชอบหลัก
55	อนุรักษ์สืบสานงานประเพณีแข่งขันเรือออกพรรษาและไหลเรือไฟชาวตำบลโพนงาม (อุดหนุนองค์การบริหารส่วนตำบลโพนงาม)	4. เพื่อส่งเสริมและสนับสนุนการท่องเที่ยวเชิงวัฒนธรรมของท้องถิ่น 5. เพื่อสร้างความสามัคคีในหมู่คณะ 6. เพื่อให้บุตรหลานที่ประกอบอาชีพในต่างจังหวัดได้กลับบ้านเกิดและพบญาติ 1. เพื่อส่งเสริมให้ประชาชนมีความรักสมัครสมานสามัคคี เด็กและเยาวชนประชาชนในท้องถิ่นได้เรียนรู้ความสำคัญ รู้จักวิถีชีวิต รู้ถึงคุณค่าของประวัติศาสตร์ในท้องถิ่น ความเป็นมาและวัฒนธรรมประเพณีความเชื่อของท้องถิ่นอันจะสร้างความภูมิใจและจิตสำนึกในการรักษาวัฒนธรรมประเพณีของท้องถิ่นสืบไป 2. เพื่อส่งเสริมให้ประชาชนมีกิจกรรมและมีส่วนร่วมรวมทั้งใช้เวลาว่างให้เกิดประโยชน์หลังช่วงฤดูทำนา 3. เพื่อส่งเสริม อนุรักษ์ บำรุงรักษาและแสดงออกถึงศิลปะ จารีตประเพณีภูมิปัญญาท้องถิ่น และได้สืบสานประเพณีอันดีงาม	- จำนวน 1 ครั้งต่อปี	-	200,000	200,000	200,000	200,000	1. ประชาชนในเขตตำบลโพนงามและตำบลใกล้เคียงมาร่วมงานไม่น้อยกว่าร้อยละ 80 ของเป้าหมายที่กำหนดไว้ 2. เรือเข้าร่วมการแข่งขันร้อยละ 100 ของเป้าหมายที่กำหนดไว้	วัฒนธรรมของท้องถิ่นได้สร้างเศรษฐกิจและเพิ่มรายได้แก่ประชาชนในท้องถิ่น 5. ประชาชนที่ไปทำงานต่างจังหวัดได้กลับมาเยี่ยมบ้านเกิดของตนเอง 1. ประชาชนในเขตตำบลโพนงามมีความรักสมัครสมานสามัคคี รวมถึงประชาชนในตำบลใกล้เคียง ได้แก่ ตำบลนาฮี ตำบลท่าก้อน ตำบลวาใหญ่ และตำบลสามัคคีพัฒนา ได้มีส่วนร่วมในการเสริมสร้างเศรษฐกิจการท่องเที่ยวเชิงวัฒนธรรมของท้องถิ่น 2. ชาวเรือ ชาวประมงมีกิจกรรมและมีส่วนร่วมรวมทั้งใช้เวลาว่างให้เกิดประโยชน์หลังจากที่ใช้เวลาในการหาปลา 3. ประชาชนได้ร่วมกันอนุรักษ์ บำรุงรักษาและแสดงออกถึงศิลปะจารีตประเพณีภูมิปัญญาและได้สืบสาน	- สำนักการศึกษาฯ อบจ.สกลนคร - องค์การบริหารส่วนตำบลโพนงาม อ.อากาศอำนวย

ที่	โครงการ	วัตถุประสงค์	เป้าหมาย (ผลผลิตของโครงการ)	งบประมาณ 2566 (บาท)	2567 (บาท)	2568 (บาท)	2569 (บาท)	2570 (บาท)	ตัวชี้วัด (KPI)	ผลที่คาดว่าจะได้รับ	หน่วยงานรับผิดชอบหลัก
		ของท้องถิ่นให้คงอยู่ถ่ายทอดแลกเปลี่ยนไปสู่อนุชนรุ่นหลัง 4. เพื่อเป็นการสืบสานงานประเพณีท้องถิ่นให้เป็นประเพณีที่สืบทอดกันต่อไป 5. เพื่อส่งเสริมและสนับสนุนการท่องเที่ยวของท้องถิ่น 6. เพื่อให้บุตรหลานที่ประกอบอาชีพในต่างจังหวัดได้กลับบ้านเกิดและพบญาติพี่น้อง 7. เพื่อปลูกจิตสำนึกให้เด็กเยาวชน ประชาชน ในชุมชนท้องถิ่นเกิดความตระหนักและเข้ามามีส่วนร่วมในการอนุรักษ์ ฟื้นฟู และสืบสานภูมิปัญญาท้องถิ่นและคุณค่าความหลากหลายทางวัฒนธรรมทั้งที่เป็นวิถีชีวิต ค่านิยมที่ดีงาม และความเป็นไปไทย 8. เพื่อสร้างสรรค์และพัฒนาศิลปวัฒนธรรมของท้องถิ่นให้เป็นที่รู้จักอย่างกว้างขวางและส่งเสริมการท่องเที่ยวเชิงวัฒนธรรม								ประเพณีอันดีงามของท้องถิ่นให้คงอยู่สืบไป 4. ประชาชนได้รับการส่งเสริม และรักษาไว้ซึ่งประเพณีแข่งเรือออกพรรษาของชาวอำเภออากาศอำนวยเป็นประเพณีที่สืบทอดกันต่อไป 5. เป็นการกระตุ้นเศรษฐกิจและได้ส่งเสริมสนับสนุนการท่องเที่ยวของท้องถิ่น 6. ทำให้เกิดจิตสำนึกและมีความภาคภูมิใจในบ้านเกิดของตนเอง 7. เด็ก เยาวชน และประชาชนในท้องถิ่นได้เรียนรู้ความสำคัญ รู้จักวิถีชีวิต รู้ถึงคุณค่าของประวัติศาสตร์ในท้องถิ่น ความเป็นมาและวัฒนธรรมประเพณีความเชื่อของท้องถิ่นอันจะสร้างความภูมิใจและจิตสำนึกในการรักษาวัฒนธรรมประเพณีของท้องถิ่นสืบไป 8. ศิลปวัฒนธรรม	

ที่	โครงการ	วัตถุประสงค์	เป้าหมาย (ผลผลิตของโครงการ)	งบประมาณ 2566 (บาท)	2567 (บาท)	2568 (บาท)	2569 (บาท)	2570 (บาท)	ตัวชี้วัด (KPI)	ผลที่คาดว่าจะได้รับ	หน่วยงานรับผิดชอบหลัก
										ประเพณี และภูมิปัญญาท้องถิ่น ได้เผยแพร่ถ่ายทอด แลกเปลี่ยนไปสู่อนุชนรุ่นหลัง 9. ศิลปวัฒนธรรมของท้องถิ่นได้รับการพัฒนาอย่างสร้างสรรค์และเป็นที่รู้จักอย่างกว้างขวาง และเสริมสร้างเศรษฐกิจการท่องเที่ยวเชิงวัฒนธรรมของท้องถิ่น	
56	งานประเพณีบุญบั้งไฟ (อุดหนุนองค์การบริหารส่วนตำบลตาลโกน)	1. เพื่ออนุรักษ์สืบสานประเพณีวัฒนธรรมอันดีงามของท้องถิ่นให้คงอยู่และถ่ายทอดสู่อนุชนรุ่นหลังต่อไป 2. เพื่อให้ประชาชนในท้องถิ่นเกิดความรักความสามัคคี ได้มีกิจกรรมส่งเสริมศิลปวัฒนธรรม ประเพณีและภูมิปัญญาท้องถิ่น 3. เพื่อเป็นการสร้างขวัญและกำลังใจให้กับเกษตรกรชาวไร่ชาวนาในการทำการเกษตรกรรม 4. เพื่อสร้างจิตสำนึกอันดีให้กับประชาชน/เยาวชนภายในชุมชนและตำบลใกล้เคียงและประชาชนในอำเภอสว่างแดนดิน	- จำนวน 1 ครั้งต่อปี	-	300,000	300,000	300,000	300,000	1. ร้อยละของประชาชนได้อนุรักษ์สืบสานประเพณี 2. ร้อยละของประชาชนมีความรักสมัครสมานกัน 3. ร้อยละของประชาชนเกิดขวัญกำลังในการทำการเกษตร 4. ร้อยละของประชาชนมีจิตสำนึกที่ดีในการสืบสานประเพณีอันดีงาม	1. ให้ประชาชนได้มีส่วนร่วมส่งเสริมกิจกรรมด้านวัฒนธรรม ประเพณีและภูมิปัญญาท้องถิ่น 2. ท้องถิ่นได้จัดกิจกรรมเพื่อสร้างให้ชุมชนมีส่วนร่วมส่งเสริมกิจกรรมและสร้างความเข้มแข็งของชุมชน 3. ส่งเสริมฟื้นฟูวัฒนธรรมขนบธรรมเนียมประเพณีอันดี 4. ประชาชนเกิดความสนุกสนานและรักใคร่สามัคคีในหมู่คณะ	- สำนักการศึกษาฯ อบจ.สกลนคร - องค์การบริหารส่วนตำบลตาลโกน อ.สว่างแดนดิน

ที่	โครงการ	วัตถุประสงค์	เป้าหมาย (ผลผลิตของโครงการ)	งบประมาณ 2566 (บาท)	2567 (บาท)	2568 (บาท)	2569 (บาท)	2570 (บาท)	ตัวชี้วัด (KPI)	ผลที่คาดว่าจะได้รับ	หน่วยงานรับผิดชอบหลัก
57	จัดงานประเพณีวันสงกรานต์ (อุดหนุนเทศบาลตำบลคำตากล้า)	1. เพื่อเป็นการบำรุงรักษาศิลปะ จารีตประเพณีและวัฒนธรรมอันดีของชุมชนในอำเภอคำตากล้า 2. เพื่อเสริมสร้างคุณธรรมจริยธรรม และการแสดงออกถึงการเป็นผู้ปฏิบัติที่ดีและการสร้างความรักความสมาน สามัคคีในชุมชน 3. เพื่อส่งเสริมการท่องเที่ยวของอำเภอคำตากล้า 4. เพื่อเป็นการเผยแพร่ประชาสัมพันธ์และส่งเสริมให้มีส่วนร่วมในการอนุรักษ์และฟื้นฟูสืบสานประเพณีไทยให้คงอยู่กับอนุชนรุ่นหลังต่อไป	- จำนวน 1 ครั้งต่อปี	-	100,000	100,000	100,000	100,000	- ประชาชนเห็นคุณค่าการอนุรักษ์วัฒนธรรมประเพณีท้องถิ่นเกิดความสามัคคีในชุมชน ร้อยละ 90	1. ชุมชนในอำเภอคำตากล้าได้รับการบำรุงรักษาศิลปะ จารีตประเพณีและวัฒนธรรมอันดี 2. ชุมชนได้รับการเสริมสร้างคุณธรรมจริยธรรมและการแสดงออกถึงการเป็นผู้ปฏิบัติที่ดีและการสร้างความร่วมมือ สร้างความรักความสมานสามัคคี 3. อำเภอคำตากล้าได้รับการส่งเสริมการท่องเที่ยว 4. ได้รับการเผยแพร่ประชาสัมพันธ์และส่งเสริมให้มีส่วนร่วมในการอนุรักษ์และฟื้นฟูสืบสานประเพรีไทยให้คงอยู่กับอนุชนรุ่นหลังต่อไป	- สำนักการศึกษาฯ อบจ.สกลนคร - เทศบาลตำบลคำตากล้า อ.คำตากล้า
58	จัดงานประเพณีแข่งขันเรือ (อุดหนุนเทศบาลตำบลท่าก้อน)	1. เพื่อส่งเสริมให้ประชาชนมีความรักสมัครสมานสามัคคี เด็กและเยาวชนประชาชนในท้องถิ่นได้เรียนรู้ความสำคัญ รู้จักวิถีชีวิต รู้ถึงคุณค่าของประวัติศาสตร์ในท้องถิ่น ความเป็นมาและวัฒนธรรมประเพณีความเชื่อของท้องถิ่น	- จำนวน 1 ครั้งต่อปี	-	200,000	200,000	200,000	200,000	1. ประชาชนในเขตตำบลท่าก้อนและตำบลใกล้เคียงมาร่วมงานไม่น้อยกว่าร้อยละ 80 ของเป้าหมาย	1. ประชาชนในเขตตำบลท่าก้อนมีความรักสมัครสมานสามัคคี รวมถึงประชาชนในตำบลใกล้เคียง ได้แก่ ตำบลนาฮี ตำบลโพนงาม ตำบลวาใหญ่ และตำบลสามัคคีพัฒนา	- สำนักการศึกษาฯ อบจ.สกลนคร - องค์การบริหารส่วนตำบลท่าก้อน อ.อากาศอำนวย

ที่	โครงการ	วัตถุประสงค์	เป้าหมาย (ผลผลิตของโครงการ)	งบประมาณ 2566 (บาท)	2567 (บาท)	2568 (บาท)	2569 (บาท)	2570 (บาท)	ตัวชี้วัด (KPI)	ผลที่คาดว่าจะได้รับ	หน่วยงานรับผิดชอบหลัก
		อันจะสร้างความภูมิใจและจิตสำนึกในการรักษาวัฒนธรรมประเพณีของท้องถิ่นสืบไป 2. เพื่อส่งเสริมให้ประชาชนมีกิจกรรมและมีส่วนร่วมรวมทั้งใช้เวลาว่างให้เกิดประโยชน์หลังช่วงฤดูทำนา 3. เพื่อส่งเสริม อนุรักษ์ บำรุงรักษาและแสดงออกถึงศิลปะ จารีตประเพณีภูมิปัญญาท้องถิ่น และได้สืบสานประเพณีอันดีงามของท้องถิ่นให้คงอยู่ถ่ายทอดแลกเปลี่ยนไปสู่อนุชนรุ่นหลัง 4. เพื่อเป็นการสืบสานงานประเพณีท้องถิ่นให้เป็นประเพณีที่สืบทอดกันต่อไป 5. เพื่อส่งเสริมและสนับสนุนการท่องเที่ยวของท้องถิ่น 6. เพื่อให้บุตรหลานที่ประกอบอาชีพในต่างจังหวัดได้กลับบ้านเกิดและพบญาติพี่น้อง 7. เพื่อปลูกจิตสำนึกให้เด็กเยาวชน ประชาชน ในชุมชนท้องถิ่นเกิดความตระหนักและเข้ามามีส่วนร่วมในการ							ที่กำหนดไว้ 2. มีเรือเข้าร่วมการแข่งขันร้อยละ 100 ของเป้าหมายที่กำหนดไว้	ได้มีส่วนร่วมในการเสริมสร้างเศรษฐกิจการท่องเที่ยวเชิงวัฒนธรรมของท้องถิ่น 2. ชาวเรือ ชาวประมงมีกิจกรรมและมีส่วนร่วมรวมทั้งใช้เวลาว่างให้เกิดดประโยชน์หลังจากที่ใช้เวลาในการหาปลา 3. ประชาชนได้ร่วมกันอนุรักษ์ บำรุงรักษาและแสดงออกถึงศิลปะจารีตประเพณี ภูมิปัญญาและได้สืบสานประเพณีอันดีงามของท้องถิ่นให้คงอยู่สืบไป 4. ประชาชนได้รับการส่งเสริม และรักษาไว้ซึ่งประเพณีแข่งขันเรือประจำปีของชาวตำบลท่าก้อนเป็นประเพณีที่สืบทอดกันต่อไป 5. เป็นการกระตุ้นเศรษฐกิจและได้ส่งเสริมสนับสนุนการท่องเที่ยวของท้องถิ่น 6. ลูกหลานชาวตำบลท่าก้อนเกิดจิตสำนึกและมีความภาคภูมิใจ	

ที่	โครงการ	วัตถุประสงค์	เป้าหมาย (ผลผลิตของโครงการ)	งบประมาณ					ตัวชี้วัด (KPI)	ผลที่คาดว่าจะได้รับ	หน่วยงานรับผิดชอบหลัก
				2566 (บาท)	2567 (บาท)	2568 (บาท)	2569 (บาท)	2570 (บาท)			
		อนุรักษ์ ฟื้นฟู และสืบสานภูมิปัญญาท้องถิ่นและคุณค่าความหลากหลายทางวัฒนธรรม ทั้งที่เป็นวิถีชีวิต ค่านิยมที่ดีงามและความเป็นไปไทย 8. เพื่อสร้างสรรค์และพัฒนาศิลปวัฒนธรรมของท้องถิ่นให้เป็นที่รู้จักอย่างกว้างขวางและส่งเสริมการท่องเที่ยวเชิงวัฒนธรรม								ในบ้านเกิดของตนเอง 7. เด็ก เยาวชน และประชาชนในท้องถิ่นได้เรียนรู้ความสำคัญ รู้จักวิถีชีวิต รู้ถึงคุณค่าของประวัติศาสตร์ในท้องถิ่น ความเป็นมาและวัฒนธรรมประเพณีความเชื่อของท้องถิ่นอันจะสร้างความภูมิใจและจิตสำนึกในการรักษาวัฒนธรรมประเพณีของท้องถิ่นสืบไป 8. ศิลปวัฒนธรรมประเพณี และภูมิปัญญาท้องถิ่น ได้เผยแพร่ถ่ายทอดแลกเปลี่ยนไปสู่อนุชนรุ่นหลัง 9. ศิลปวัฒนธรรมของท้องถิ่นได้รับการพัฒนาอย่างสร้างสรรค์และเป็นที่รู้จักอย่างกว้างขวางและเสริมสร้างเศรษฐกิจการท่องเที่ยวเชิงวัฒนธรรมของท้องถิ่น	

ที่	โครงการ	วัตถุประสงค์	เป้าหมาย (ผลผลิตของโครงการ)	งบประมาณ 2566 (บาท)	2567 (บาท)	2568 (บาท)	2569 (บาท)	2570 (บาท)	ตัวชี้วัด (KPI)	ผลที่คาดว่าจะได้รับ	หน่วยงานรับผิดชอบหลัก
59	บุญมหาชาติตำบลโนนหอม (บุญผะเวส หรือบุญเดือนสี่) (อุดหนุนองค์การบริหารส่วนตำบลโนนหอม)	1. เพื่อส่งเสริม อนุรักษ์ประเพณีวัฒนธรรมบุญมหาชาติ 2. เพื่อรณรงค์ รักษา สืบทอดมรดก และธำรงรักษาวัฒนธรรมอันดีงามในท้องถิ่นให้คงอยู่ยั่งยืน 3. เพื่อสร้างความสมัครสมานสามัคคี ของประชาชน 4. เพื่อเป็นการเผยแพร่แหล่งท่องเที่ยว 3 ธรรมของจังหวัดสกลนครเป็นที่รู้จักอย่างแพร่หลาย	- จำนวน 1 ครั้งต่อปี	-	298,000	300,000	300,000	300,000	- ประชาชนชาวตำบลโนนหอมและประชาชนทั่วไปภายในจังหวัดสกลนครและนอกจังหวัดสกลนครเข้าร่วมงานไม่น้อยกว่าร้อยละ 80	1. เกิดการส่งเสริมอนุรักษ์ประเพณีวัฒนธรรมบุญมหาชาติ 2. ได้รับการเพื่อรณรงค์รักษา สืบทอดมรดกและธำรงรักษาวัฒนธรรมอันดีงานในท้องถิ่นให้คงอยู่ยั่งยืน 3. เกิดความสมัครสมานสามัคคี ของประชาชน 4. ได้รับการเผยแพร่แหล่งท่องเที่ยว 3 ธรรมของจังหวัดสกลนครเป็นที่รู้จักอย่างแพร่หลาย	- สำนักการศึกษาฯ อบจ.สกลนคร - องค์การบริหารส่วนตำบลโนนหอม อ.เมืองสกลนคร
60	จัดงานประเพณีบุญเดือนสาม (ตุ้มโฮมรวมชนเผ่าไทคำตากล้า) (สภาวัฒนธรรมอำเภอคำตากล้า)	1. เพื่อเป็นการอนุรักษ์ไว้ซึ่งขนบธรรมเนียมประเพณีและวัฒนธรรมอันดีงามของพื้นเมือง 2. เพื่อเป็นการเผยแพร่วัฒนธรรมประเพณีของท้องถิ่นให้เป็นที่รู้จักเป็นที่แพร่หลายยิ่งขึ้น 3. เพื่อปลูกฝังและส่งเสริมให้ประชาชนรู้จักวัฒนธรรมประเพณีอันเก่าแก่เกิดความภาคภูมิใจและหวงแหนประเพณี ที่ถือปฏิบัติมาเป็นระยะเวลานาน	- จำนวน 1 ครั้งต่อปี	-	500,000	500,000	500,000	500,000	- ประชาชนในอำเภอคำตากล้าเข้าร่วมกิจกรรมร้อยละ 80	1. ประชาชนและเยาวชนในพื้นที่อำเภอคำตากล้าเกิดความซาบซึ้งและตระหนักถึงความสำคัญของประเพณีและทางวัฒนธรรมท้องถิ่น 2. ประเพณีบุญเดือนสาม (ตุ้มโฮมรวมชนเผ่าไทคำตากล้า) ได้รับการฟื้นฟูส่งเสริม อนุรักษ์และสืบสานยั่งยืนตลอดไป 3. ประชาชนมีความปรองดองสมานฉันท์และมีความรักสามัคคี	- สำนักการศึกษาฯ อบจ.สกลนคร - สภาวัฒนธรรม อ.คำตากล้า

ที่	โครงการ	วัตถุประสงค์	เป้าหมาย (ผลผลิตของโครงการ)	งบประมาณ 2566 (บาท)	2567 (บาท)	2568 (บาท)	2569 (บาท)	2570 (บาท)	ตัวชี้วัด (KPI)	ผลที่คาดว่าจะได้รับ	หน่วยงานรับผิดชอบหลัก
61	ส่งเสริมและสืบสานประเพณีเข้าพรรษา (อุดหนุนองค์การบริหารส่วนตำบลโคกก่อง)	1. เพื่ออนุรักษ์กิจกรรมอันเนื่องมาจากวันสำคัญของพระพุทธศาสนาและประเพณีอันดีงามของไทย 2. เพื่อเป็นการอนุรักษ์สืบสานประเพณีไทยและวัฒนธรรมไทยที่มีมาแต่พุทธกาล 3. เพื่อให้ประชาชนทุกหมู่บ้านชุมชนใกล้เคียงได้ใช้ช่วงเวลานี้มาร่วมทำบุญบำเพ็ญกุศล 4. เพื่อให้ลูกหลานที่ทำงานต่างจังหวัดได้กลับมาเยี่ยมเยี่ยนพบปะสังสรรค์กับครอบครัว 5. เพื่อเป็นการยึดถือประเพณีนำเทียนไปถวายพระภิกุสงฆ์ในวันเทศกาลเข้าพรรษาของทุกปี 6. เพื่อให้องค์การบริหารส่วนตำบลได้มีกิจกรรมที่เป็นประโยชน์ต่อประชาชนและ	- จำนวน 1 ครั้งต่อไป	-	188,000	188,000	188,000	188,000	- ร้อยละความพึงพอใจของผู้มาร่วมกิจกรรม	มีสัมพันธภาพที่ดี 4. ส่งเสริมให้เกิดการท่องเที่ยวทางวัฒนธรรม 5. ทุกภาคส่วนมีความสัมพันธ์อันดีต่อกันเป็นการเสริมสร้างความเข้มแข็งของชุมชนตามแนวทางประชารัฐ 1. เป็นการอนุรักษ์กิจกรรมอันเนื่องมาจากวันสำคัญทางพระพุทธ - ศาสนาและประเพณีอันดีงามของไทย 2. เป็นการอนุรักษ์สืบสานประเพณีไทยและวัฒนธรรมไทยที่มีแต่พุทธกาล 3. ประชาชนที่นับถือพระพุทธศาสนาได้เข้าใจและตระหนักถึงวันสำคัญของวันเข้าพรรษาและได้ประพฤติปฏิบัติตนอย่างถูกต้องเหมาะสมตามวิถีของชาวพุทธ 4. ประชาชนที่นับถือพระพุทธศาสนาได้ทำบุญร่วมกันและมีส่วนร่วม	- สำนักการศึกษาฯ อบจ.สกลนคร - องค์การบริหารส่วนตำบลโคกก่อง อ.เมืองสกลนคร

ที่	โครงการ	วัตถุประสงค์	เป้าหมาย (ผลผลิตของโครงการ)	งบประมาณ 2566 (บาท)	2567 (บาท)	2568 (บาท)	2569 (บาท)	2570 (บาท)	ตัวชี้วัด (KPI)	ผลที่คาดว่าจะได้รับ	หน่วยงานรับผิดชอบหลัก
		เป็นการเสริมสร้างความรักความสามัคคี								ในการทำนุบำรุงพระพุทธศาสนา 5. เป็นการยึดถือเป็นประเพณีนำเทียนไปถวายพระภิกษุสงฆ์ในเทศกาลเข้าพรรษาของทุกปี 6. องค์การบริหารส่วนตำบลโคกก่องได้มีกิจกรรมที่เป็นประโยชน์ต่อประชาชนและเป็นการเสริมสร้างความรักความสามัคคี	
62	ส่งเสริมประเพณีลอยกระทงชาวตำบลโคกก่อง (อุดหนุนองค์การบริหารส่วนตำบลโคกก่อง)	1. เพื่อเป็นการถวายเป็นพระราชกุศลแด่พระบาทสมเด็จพระบรมชนกาธิเบศรมหาภูมิพลอดุลยเดชมหาราชบรมนาถบพิตรและสมเด็จพระนางเจ้าสิริกิติ์ พระบรมราชินีนาถพระบรมราชชนนีพันปีหลวง 2. เพื่อทำให้สมาชิกในครอบครัวได้ทำกิจกรรมร่วมกัน เช่น การประดิษฐ์กระทงไปลอย เพื่อแสดงความสำนึกในบุญคุณของน้ำให้คุณประโยชน์แก่เรา 3. เพื่อสะท้อนสภาพชีวิตวัฒนธรรมของชุมชนในอดีต	- จำนวน 1 ครั้งต่อไป	-	198,000	198,000	198,000	198,000	- ร้อยละความพึงพอใจของผู้มาร่วมกิจกรรม	1. เป็นการถวายเป็นพระราชกุศลแด่พระบาทสมเด็จพระบรมชนกาธิเบศรมหาภูมิพลอดุลยเดชมหาราชบรมนาถบพิตรและสมเด็จพระนางเจ้าสิริกิติ์ พระบรมราชินีนาถพระบรมราชชนนีพันปีหลวง 2. ประชาชนตระหนักถึงความสำคัญของแม่น้ำ รักและหวงแหนประเพณีอันดีงามและร่วมกันสืบทอดประเพณีลอยกระทงให้คงอยู่สืบไป 3. ประชาชนเกิดความรักและสามัคคี ได้มีโอกาส	- สำนักการศึกษาฯ อบจ.สกลนคร - องค์การบริหารส่วนตำบลโคกก่อง อ.เมืองสกลนคร

ที่	โครงการ	วัตถุประสงค์	เป้าหมาย (ผลผลิตของโครงการ)	งบประมาณ					ตัวชี้วัด (KPI)	ผลที่คาดว่าจะได้รับ	หน่วยงานรับผิดชอบหลัก
				2566 (บาท)	2567 (บาท)	2568 (บาท)	2569 (บาท)	2570 (บาท)			
		ผ่านประเพณีลอยกระทงอันเป็นการส่งเสริมและสืบสานวัฒนธรรมพื้นบ้านให้คงอยู่สืบไป 4. เพื่อส่งเสริมความสมัครสมานสามัคคีของประชาชน 5. เพื่ออนุรักษ์ประเพณีวัฒนธรรมขนบธรรมเนียมไทยที่ได้กระทำสืบต่อกันมาตั้งแต่สมัยอดีตกาลมิให้สูญหายไปตามกาลเวลา 6. เพื่อขอขมาแก่พระแม่คงคาและบูชารอยพระพุทธบาทและพระเจ้าตามคติความเชื่อโบราณ 7. เพื่อรู้ถึงคุณค่าของน้ำหรือแม่น้ำลำคลองอันเป็นสิ่งจำเป็นสำหรับการดำรงชีวิต 8. เพื่อเผยแพร่ประชาสัมพันธ์และส่งเสริมให้เกิดการมีส่วนร่วมในการอนุรักษ์และฟื้นฟูประเพณีอันดีงามของไทยโดยเฉพาะประเพณีลอยกระทงไว้ให้ลูกหลานได้สืบทอดต่อไป								พบปะสังสรรค์และแลกเปลี่ยนความคิดเห็นซึ่งกันและกัน 4. ประชาชนได้มาเที่ยวชมการประกวดนางนพมาศและขบวนกระทงที่ได้ตกแต่งอย่างสวยงาม 5. ประชาชนได้แสดงออกถึงความคิดสร้างสรรค์ในการประดิษฐ์และเป็นการส่งเสริมการแสดงออกในการอนุรักษ์วัฒนธรรมประเพณีการแต่งกายและวิถีชีวิตของชาวพื้นเมืองในอดีต 6. เป็นงานประเพณีลอยกระทงที่เน้นส่งเสริมบรรยากาศศิลปวัฒนธรรมพื้นบ้านควบคู่กับการอนุรักษ์สิ่งแวดล้อม	

ที่	โครงการ	วัตถุประสงค์	เป้าหมาย (ผลผลิตของโครงการ)	งบประมาณ 2566 (บาท)	2567 (บาท)	2568 (บาท)	2569 (บาท)	2570 (บาท)	ตัวชี้วัด (KPI)	ผลที่คาดว่าจะได้รับ	หน่วยงานรับผิดชอบหลัก
63	ส่งเสริมประเพณีการแข่งขันเรือยาวตำบลเหล่าปอแดง (อุดหนุนเทศบาลตำบลเหล่าปอแดง)	1. เพื่อส่งเสริมวัฒนธรรมอันดีงาม ความเสียสละ การมีส่วนร่วม ความสามัคคี และส่งเสริมอัตลักษณ์ที่ดีงาม 2. เพื่อเผยแพร่งานประเพณีการแข่งขันเรือยาวตำบลเหล่าปอแดงให้เป็นที่รู้จักกันแพร่หลาย 3. เพื่อส่งเสริมให้ประชาชนใช้เวลาว่างให้เกิดประโยชน์ สร้างความสนุกสนานเพลิดเพลิน 4. เพื่ออนุรักษ์ไว้ซึ่งวัฒนธรรมประเพณี อันดีงามของชุมชนให้คงอยู่สืบไป 5. เพื่อส่งเสริมการท่องเที่ยวและช่วยสร้างความเข้มแข็งให้กับชุมชน	- จำนวน 1 ครั้งต่อปี	-	-	300,000	300,000	300,000	- ประชาชนในเขตตำบลเหล่าปอแดงและตำบล/อำเภอ จังหวัดใกล้เคียงเข้าร่วมงาน ร้อยละ 80	1. ประชาชนมีความเสียสละ มีส่วนร่วม มีความสามัคคี และมีอัตลักษณ์ที่ดีงามของคนในชุมชน 2. งานประเพณีแข่งขันเรือตำบลเหล่าปอแดงเป็นที่รู้จักกันอย่างแพร่หลาย 3. ประชาชนได้ใช้เวลาว่างให้เกิดประโยชน์ มีความสนุกสนานเพลิดเพลินในกิจกรรม 4. ประชาชนได้ร่วมกันอนุรักษ์ไว้ซึ่งวัฒนธรรมประเพณีอันดีงามชุมชนให้คงอยู่สืบไป 5. ประชาชนได้ร่วมกันส่งเสริมการท่องเที่ยวและช่วยสร้างเข้มแข็งให้กับชุมชนเพิ่มขึ้น	- สำนักการศึกษาฯ อบจ.สกลนคร - เทศบาลตำบลเหล่าปอแดง อ.เมืองสกลนคร
64	จัดงานสืบสานประเพณีลอยกระทง (ภูเพ็ก ผ้าคราม ตำนานสายน้ำ) (อุดหนุนเทศบาลตำบลนาหัวบ่อ)	1. เพื่อส่งเสริมให้ประชาชนในท้องถิ่น ได้มีโอกาสปฏิบัติกิจกรรมอันเป็นการอนุรักษ์รักษาไว้ซึ่งขนบธรรมเนียมประเพณีอันดีงามของชาวไทยให้คงอยู่สืบไป 2. เพื่อเป็นการสร้างความสามัคคีและส่งเสริมการมี	- จำนวน 1 ครั้งต่อปี	-	300,000	300,000	300,000	300,000	- ประชาชนในตำบลนาหัวบ่อทุกหมู่บ้านและตำบลใกล้เคียงรวมถึงนักท่องเที่ยวให้ความสนใจและมีส่วนร่วมใน	1. ประชาชนในท้องถิ่นได้มีโอกาสปฏิบัติกิจกรรมอันเป็นการอนุรักษ์รักษาไว้ซึ่งขนบธรรมเนียมประเพณีอันดีงามของชาวไทยให้คงอยู่สืบไป 2. สร้างความสามัคคีและส่งเสริมการมี	- สำนักการศึกษาฯ อบจ.สกลนคร - เทศบาลตำบลนาหัวบ่อ อ.พรรณานิคม

ที่	โครงการ	วัตถุประสงค์	เป้าหมาย (ผลผลิตของโครงการ)	งบประมาณ 2566 (บาท)	2567 (บาท)	2568 (บาท)	2569 (บาท)	2570 (บาท)	ตัวชี้วัด (KPI)	ผลที่คาดว่าจะได้รับ	หน่วยงานรับผิดชอบหลัก
		ส่วนร่วมของประชาชนกับองค์กรปกครองส่วนท้องถิ่นในการอนุรักษ์ประเพณีวัฒนธรรมอันดีงาม 3. เพื่อปลูกจิตสำนึกให้เด็กและเยาวชน และประชาชนเกิดความตระหนักและเข้ามามีส่วนร่วมในการสืบสานจารีตประเพณีและอนุรักษ์วัฒนธรรมท้องถิ่นและภูมิปัญญาและคุณค่าทางวัฒนธรรมและวิถีชีวิตชุมชน 4. เพื่อปลูกจิตสำนึกให้รู้คุณค่าของน้ำ ก่อให้เกิดการอนุรักษ์ รักษาแหล่งน้ำไม่ทำลายสิ่งแวดล้อม 5. เพื่อส่งเสริมสนับสนุนให้การจัดงานประเพณีลอยกระทง "ภูเพ็ก ผ้าคราม ตำนานสายน้ำ" เป็นสินค้าทางการท่องเที่ยวกระตุ้นให้เกิดกระแสการท่องเที่ยว นักท่องเที่ยวได้รู้จักกันอย่างแพร่หลาย ทำให้เกิดการต่อยอดผลักดันให้เกิดเป็นบุญประเพณีประจำจังหวัดสกลนครต่อไป							การสืบสานประเพณีลอยกระทงไม่น้อยกว่า 5,000 คน	ส่วนร่วมของประชาชนกับองค์กรปกครองส่วนท้องถิ่นในการอนุรักษ์ประเพณีวัฒนธรรมอันดีงาม 3. ปลูกจิตสำนึกให้เด็กและเยาวชน และประชาชนเกิดความตระหนักและเข้ามามีส่วนร่วมในการสืบสานจารีตประเพณีและอนุรักษ์วัฒนธรรมท้องถิ่นและภูมิปัญญาและคุณค่าทางวัฒนธรรมและวิถีชีวิตชุมชน 4. ปลูกจิตสำนึกให้รู้คุณค่าของน้ำ ก่อให้เกิดการอนุรักษ์ รักษาแหล่งน้ำไม่ทำลายสิ่งแวดล้อม 5. ส่งเสริมสนับสนุนให้การจัดงานประเพณีลอยกระทง "ภูเพ็ก ผ้าคราม ตำนานสายน้ำ" เป็นสินค้าทางการท่องเที่ยวกระตุ้นให้เกิดกระแสการท่องเที่ยว นักท่องเที่ยวได้รู้จักกันอย่างแพร่หลาย ทำให้เกิดการต่อยอดผลักดันให้เกิดเป็นบุญประเพณีประจำจังหวัดสกลนครต่อไป	

ที่	โครงการ	วัตถุประสงค์	เป้าหมาย (ผลผลิตของโครงการ)	งบประมาณ 2566 (บาท)	2567 (บาท)	2568 (บาท)	2569 (บาท)	2570 (บาท)	ตัวชี้วัด (KPI)	ผลที่คาดว่าจะได้รับ	หน่วยงานรับผิดชอบหลัก
65	ประเพณีแข่งขันเรือยาวตำบลหนองลาด (อุดหนุนเทศบาลตำบลหนองลาด)	1. เพื่อส่งเสริมวัฒนธรรมอันดีงาม ความเสียสละ การมีส่วนร่วม ความสามัคคี และส่งเสริมอัตลักษณ์ที่ดีงาม 2. เพื่อเผยแพร่งานประเพณีการแข่งขันเรือตำบลหนองลาดให้เป็นที่รู้จักกันแพร่หลาย 3. เพื่อส่งเสริมให้ประชาชนใช้เวลาว่างให้เกิดประโยชน์ สร้างความสนุกสนานเพลิดเพลิน 4. เพื่อสืบสานและอนุรักษ์ไว้ซึ่งวัฒนธรรมประเพณีอันดีงามของชุมชนให้คงอยู่สืบไป 5. เพื่อส่งเสริมการท่องเที่ยวและช่วยสร้างความเข้มแข็งให้กับชุมชน	- จำนวน 1 ครั้งต่อปี	-	200,000	200,000	200,000	200,000	- ประชาชนเห็นคุณค่าการอนุรักษ์วัฒนธรรมประเพณีท้องถิ่น เกิดความรักและความสามัคคีในชุมชน ร้อยละ 90	1. ประชาชนในอำเภอวาริชภูมิมีความเสียสละ มีส่วนร่วม มีความสามัคคี และมีอัตลักษณ์ที่ดีงาม 2. งานประเพณีแข่งขันเรือตำบลหนองลาดเป็นที่รู้จักกันอย่างแพร่หลาย 3. ประชาชนได้ใช้เวลาว่างให้เกิดประโยชน์ มีความสนุกสนานเพลิดเพลินในกิจกรรม 4. ประชาชนได้ร่วมกันสืบสานและอนุรักษ์ไว้ซึ่งวัฒนธรรมประเพณีอันดีงามของชุมชนให้คงอยู่สืบไป 5. ประชาชนได้ร่วมกันส่งเสริมการท่องเที่ยวและช่วยสร้างความเข้มแข็งให้กับชุมชนเพิ่มขึ้น	- สำนักการศึกษาฯ อบจ.สกลนคร - เทศบาลตำบลหนองลาด อ.วาริชภูมิ
66	ประเพณีการแข่งขันเรือพายวิบาก (อุดหนุนเทศบาลตำบลนาแก้ว)	1. เพื่อให้หน่วยงานภาครัฐ เอกชน เด็ก เยาวชน และประชาชนในพื้นที่ได้มีโอกาสประกอบกิจกรรมร่วมกันเสริมสร้างความสามัคคีในชุมชนและสังคม 2. เพื่อเป็นการอนุรักษ์และสืบสานประเพณีที่ดีงาม	<u>เชิงปริมาณ</u> 1. ทำการแข่งขันเรือพายวิบาก โดยทีมเรือพายวิบากจากหมู่บ้านในเขตเทศบาลตำบลนาแก้วและตำบลใกล้เคียง 2. ส่วนราชการ เอกชน	-	100,000	100,000	100,000	100,000	1. เด็ก เยาวชน และประชาชนเข้าร่วม ร้อยละ 80 2. เด็ก เยาวชน และประชาชนได้ร่วมกันอนุรักษ์และ	1. เด็ก เยาวชน และประชาชนทั่วไปในพื้นที่และตำบลที่ใกล้เคียงได้พบปะแลกเปลี่ยนประสบการณ์และความคิดเห็นมีความรักสมัครสมานสามัคคีระหว่างประชาชนและมีจิตสำนึก	- สำนักการศึกษาฯ อบจ.สกลนคร - เทศบาลตำบลนาแก้ว อ.โพนนาแก้ว

ที่	โครงการ	วัตถุประสงค์	เป้าหมาย (ผลผลิตของโครงการ)	งบประมาณ 2566 (บาท)	2567 (บาท)	2568 (บาท)	2569 (บาท)	2570 (บาท)	ตัวชี้วัด (KPI)	ผลที่คาดว่าจะได้รับ	หน่วยงานรับผิดชอบหลัก
		ของท้องถิ่น ให้คงอยู่คู่ท้องถิ่นตลอดไปรวมทั้งเป็นการสนับสนุนการท่องเที่ยวในท้องถิ่น 3. เพื่อเสริมสร้างการเรียนรู้คุณค่าและความสำคัญของประเพณีท้องถิ่น แก่เด็ก เยาวชน และประชาชนทั่วไป	เด็กและเยาวชนประชาชนในพื้นที่เข้าร่วมงานประมาณ 1,000 คน <u>เชิงคุณภาพ</u> 1. การบริหารโครงการมีมาตรฐานมากขึ้นด้วยความตั้งใจเสริมประเพณีของท้องถิ่นอย่างจริงจัง 2. เป็นเวทีกลางสำหรับประชาชนในการแสดงออก การแลกเปลี่ยนเรียนรู้ และฝึกฝนตนให้มีระเบียบวินัย ทำให้ประชาชนเข้าใจบทบาทของตนเองที่มีต่อสังคมได้ดีขึ้น						สืบสานประเพณีอันดีงามของท้องถิ่น	เอื้ออาทรต่อกัน 2. วัฒนธรรมประเพณีที่ดีงามของท้องถิ่นได้รับการอนุรักษ์ สืบสานและต่อยอดคงอยู่คู่ท้องถิ่นตลอดไป 3. เป็นการส่งเสริมการท่องเที่ยวในท้องถิ่น	
67	จัดงานส่งเสริมอนุรักษ์ประเพณีไหลเรือไฟ (อุดหนุนเทศบาลตำบลเชียงสือ)	1. เพื่อให้เด็ก นักเรียน เยาวชนและประชาชนทั้ง 8 หมู่บ้าน ได้มีการส่งเสริมอนุรักษ์ จารีตประเพณีและวัฒนธรรมอันดีงาม ไว้ซึ่งภูมิปัญญาท้องถิ่น ได้อย่างเหมาะสมและสมบูรณ์ครบถ้วนในงานประเพณีไหลเรือไฟของตำบลเชียงสือ 2. เพื่อพัฒนายกระดับประเพณีการไหลเรือไฟ	- จำนวน 1 ครั้งต่อปี	-	200,000	200,000	200,000	200,000	- ร้อยละ 80% ประชาชนทั้ง 8 หมู่บ้าน ตำบลใกล้เคียงและอำเภอใกล้เคียง ได้เข้าร่วมงานประเพณีไหลเรือไฟ	1. เด็ก เยาวชน และประชาชนในเขตตำบลเชียงสือทั้ง 8 หมู่บ้าน พร้อมตำบลใกล้เคียงและอำเภอใกล้เคียง ได้เข้าร่วมงานส่งเสริมอนุรักษ์จารีตประเพณีการไหลเรือไฟในครั้งนี้ 2.ประชาชนในอำเภอโพนนาแก้วได้ยกระดับ	- สำนักการศึกษาฯ อบจ.สกลนคร - เทศบาลตำบลเชียงสือ อ.โพนนาแก้ว

ที่	โครงการ	วัตถุประสงค์	เป้าหมาย (ผลผลิตของโครงการ)	งบประมาณ 2566 (บาท)	2567 (บาท)	2568 (บาท)	2569 (บาท)	2570 (บาท)	ตัวชี้วัด (KPI)	ผลที่คาดว่าจะได้รับ	หน่วยงานรับผิดชอบหลัก
		ของตำบลเชียงสือให้เป็นที่ยอมรับของสังคมต่อไป 3. เพื่อเผยแพร่ สืบสานศิลปะ วัฒนธรรม ประเพณีและภูมิปัญญาท้องถิ่นให้เป็นที่รู้จักแพร่หลายสืบต่อไป 4. เพื่อให้หน่วยงานภาครัฐ ภาคเอกชน ตลอดทั้ง เด็ก เยาวชน ประชาชนในชุมชนและประชาชนที่ใกล้เคียงได้มีส่วนร่วมในการจัดกิจกรรมงานประเพณีไหลเรือไฟต่อไป								ประเพณีการไหลเรือไฟให้เป็นที่ยอมรับของสังคมต่อไป 3. เพื่อให้เด็ก เยาวชนช่วยกันพัฒนารักษาขนบธรรมเนียมประเพณีวัฒนธรรมไทยมีส่วนช่วยพัฒนาจิตใจ ของประชาชนในสังคมในท้องถิ่น 4. ประชาชนในอำเภอโพนนาแก้วสามารถเสริมสร้างความสามัคคีให้แก่ประชาชนในชุมชนเกิดความปรองดองสมานฉันท์ 5. เพื่อให้เด็ก เยาวชนและประชาชนในชุมชนเกิดจิตสำนึก และตระหนักในความสำคัญ เห็นคุณค่าในวัฒนธรรมและขนบธรรมเนียนมประเพณีไทย	
68	สืบสานประเพณีลอยกระทง (อุดหนุนเทศบาลตำบลสร้างค้อ)	1. เพื่อปลูกจิตสำนึกที่ดีให้กับเด็ก เยาวชนและประชาชนในชุมชนในการอนุรักษ์และร่วมสืบสานประเพณีอันดีให้คงอยู่คู่ชุมชนสืบไป 2. เพื่อประชาสัมพันธ์งาน	- จำนวน 1 ครั้งต่อปี	-	100,000	100,000	100,000	100,000	1. เด็ก เยาวชนและประชาชนเข้าร่วมร้อยละ 80 2. เด็ก เยาวชนและประชาชนได้ร่วมกันอนุรักษ์	1. เด็ก เยาวชนและประชาชนในชุมชนมีจิตสำนึกที่ดีในการอนุรักษ์และร่วมสืบสานประเพณีอันดีให้คงอยู่คู่ชุมชนสืบไป 2. งานประเพณีลอย	- สำนักการศึกษาฯ อบจ.สกลนคร - เทศบาลตำบลสร้างค้อ อ.ภูพาน

ที่	โครงการ	วัตถุประสงค์	เป้าหมาย (ผลผลิตของโครงการ)	งบประมาณ 2566 (บาท)	2567 (บาท)	2568 (บาท)	2569 (บาท)	2570 (บาท)	ตัวชี้วัด (KPI)	ผลที่คาดว่าจะได้รับ	หน่วยงานรับผิดชอบหลัก
		ประเพณีลอยกระทงและส่งเสริมการท่องเที่ยวของตำบลสร้างค้อให้เป็นที่รู้จักแพร่หลายของคนทั่วไป 3. เพื่อส่งเสริมการท่องเที่ยวและกระตุ้นเศรษฐกิจส่งเสริมรายได้ให้แก่ประชาชนในท้องถิ่น							และสืบสานประเพณีอันดีงามของท้องถิ่น	กระทงเป็นที่รู้จักแพร่หลายของคนทั่วไปและเป็นการส่งเสริมการท่องเที่ยวของตำบลสร้างค้อ 3. ส่งเสริมการท่องเที่ยวและกระตุ้นเศรษฐกิจส่งเสริมรายได้ให้แก่ประชาชนในท้องถิ่น	
69	ประเพณีแข่งขันเรือยาว (อุดหนุนเทศบาลตำบลสร้างค้อ)	1. เพื่อปลูกจิตสำนึกที่ดีให้กับเด็ก เยาวชนและประชาชนในชุมชนในการอนุรักษ์และร่วมสืบสานประเพณีอันดีให้คงอยู่คู่ชุมชนสืบไป 2. เพื่อประชาสัมพันธ์งานประเพณีแข่งเรือและส่งเสริมการท่องเที่ยวของตำบลสร้างค้อให้เป็นที่รู้จักแพร่หลายของคนทั่วไป 3. เพื่อสร้างความรักความสามัคคีระหว่างชุมชนกับชุมชน และชุมชนกับองค์กรปกครองท้องถิ่น	- จำนวน 1 ครั้งต่อปี	-	100,000	100,000	100,000	100,000	1. เด็ก เยาวชนและประชาชนเข้าร่วมร้อยละ 80 2. เด็ก เยาวชนและประชาชนได้ร่วมกันอนุรักษ์และสืบสานประเพณีอันดีงามของท้องถิ่น	1. เด็ก เยาวชนและประชาชนในชุมชนมีจิตสำนึกที่ดีในการอนุรักษ์และร่วมสืบสานประเพณีอันดีให้คงอยู่คู่ชุมชนสืบไป 2. งานประเพณีแข่งเรือเป็นที่รู้จักแพร่หลายของคนทั่วไปและเป็นการส่งเสริมการท่องเที่ยวของตำบลสร้างค้อ 3. ส่งเสริมการท่องเที่ยวและกระตุ้นเศรษฐกิจส่งเสริมรายได้ให้แก่ประชาชนในท้องถิ่น	- สำนักการศึกษาฯ อบจ.สกลนคร - เทศบาลตำบลสร้างค้อ อ.ภูพาน
70	ประเพณีแข่งขันเรือยาวตำบลต้นผึ้ง (อุดหนุนองค์การบริหารส่วนตำบลต้นผึ้ง)	1. เพื่ออนุรักษ์ศิลปะประเพณีวัฒนธรรมอันดีงามของท้องถิ่น 2. เพื่อสืบสานงานประเพณีท้องถิ่นให้สืบต่อไป	- จำนวน 1 ครั้งต่อปี	-	100,000	100,000	100,000	100,000	- ประชาชนชาวตำบลต้นผึ้งและประชาชนในอำเภอพังโคนนักท่องเที่ยว	1. เป็นการอนุรักษ์ประเพณีศิลปวัฒนธรรมอันดีงามของท้องถิ่นให้สืบไป 2. เป็นการสืบสานงาน	- สำนักการศึกษาฯ อบจ.สกลนคร - องค์การบริหารส่วนตำบลต้นผึ้ง อ.พังโคน

ที่	โครงการ	วัตถุประสงค์	เป้าหมาย (ผลผลิตของโครงการ)	งบประมาณ 2566 (บาท)	2567 (บาท)	2568 (บาท)	2569 (บาท)	2570 (บาท)	ตัวชี้วัด (KPI)	ผลที่คาดว่าจะได้รับ	หน่วยงานรับผิดชอบหลัก
		3. เพื่อส่งเสริมสนับสนุนการท่องเที่ยวของท้องถิ่นและการท่องเที่ยวของจังหวัดสกลนคร 4. เพื่อสนับสนุนคำขวัญของตำบลต้นผึ้ง 5. เพื่อความสามัคคีของประชาชนในอำเภอพังโคน							เข้าร่วมงานร้อยละ 80	ประเพณีแข่งเรือยาวตำบลต้นผึ้งซึ่งนำไปสู่การท่องเที่ยวเกิดผลต่อเศรษฐกิจของตำบลต้นผึ้งและจังหวัดสกลนคร 3. ประชาชนตำบลต้นผึ้งมีความสามัคคีและร่วมกันพัฒนาท้องถิ่นให้เจริญก้าวหน้าต่อไป	
71	นมัสการพระธาตุเจดีย์เก้ายอดบ้านวังปลาเซือม หมู่ที่ 5 ตำบลบ้านโพน อำเภอโพนนาแก้ว จังหวัดสกลนคร (อุดหนุนเทศบาลตำบลบ้านโพน)	1. เพื่อเป็นการส่งเสริมวัฒนธรรม จารีตประเพณีภูมิปัญญาท้องถิ่น อันดีงามของชุมชนตำบลบ้านโพนและอำเภอโพนนาแก้วที่มีมาแต่ยาวนาน 2. เพื่อเป็นการส่งเสริมวัฒนธรรม จารีตประเพณีและประชาสัมพันธ์การท่องเที่ยวในตำบลบ้านโพนและอำเภอโพนนาแก้ว 3. เพื่อแสดงพลังความสามัคคีของทั้งภาครัฐและภาคเอกชน กลุ่มชุมชนและประชาชนมีส่วนร่วมในงานดังกล่าวฯ 4. เพื่อเป็นการส่งเสริมกลุ่มอาชีพตามหมู่บ้านตำบล ให้ได้นำสินค้าพื้นเมืองโดยเฉพาะผลิตภัณฑ์	- จำนวน 1 ครั้งต่อปี	-	250,000	250,000	250,000	250,000	1. ประชาชนในพื้นที่ตำบลบ้านโพนทั้ง 9 หมู่บ้าน 2. ประชาชนในเขตอำเภอโพนนาแก้วทั้ง 4 ตำบล รวม 52 หมู่บ้านและพื้นที่ใกล้เคียง	1. อนุรักษ์ จรรโลงไว้ซึ่งศิลปวัฒนธรรม จารีตประเพณี ภูมิปัญญาท้องถิ่น อันดีงามของท้องถิ่น 2. วัฒนธรรม จารีตประเพณี และแหล่งท่องเที่ยวของอำเภอโพนนาแก้วเป็นที่รู้จักโดยทั่วไป 3. ก่อให้เกิดความรักและความสามัคคีของประชาชนทั่วไปตลอดถึงเยาวชนรุ่นลูกรุ่นหลานได้รู้จักสืบทอดต่อไป	- สำนักการศึกษาฯ อบจ.สกลนคร - เทศบาลตำบลบ้านโพน อ.โพนนาแก้ว

ที่	โครงการ	วัตถุประสงค์	เป้าหมาย (ผลผลิตของโครงการ)	งบประมาณ 2566 (บาท)	2567 (บาท)	2568 (บาท)	2569 (บาท)	2570 (บาท)	ตัวชี้วัด (KPI)	ผลที่คาดว่าจะได้รับ	หน่วยงานรับผิดชอบหลัก
72	ประเพณีบุญผะเหวด (บุญมหาชาติ) (อุดหนุนสภาวัฒนธรรมอำเภอวานรนิวาส)	ชุมชน ผลิตภัณฑ์ในท้องถิ่นของตนเองมาจำหน่ายและแลกเปลี่ยนประสบการณ์ 1. เพื่อการทะนุบำรุงส่งเสริมพระพุทธศาสนาอนุรักษ์วัฒนธรรมขนบธรรมเนียมประเพณีอันดีงาม 2. เพื่อเป็นการเผยแพร่วัฒนธรรมประเพณีอันดีงาม 3. เพื่อเป็นการเสริมสร้างความสามัคคีปรองดองของคนไทย โดยผ่านการทำกิจกรรมทางศิลปะประเพณีวัฒนธรรมและขนบธรรมเนียมในภาพรวมอำเภอวานรนิวาส 4. เพื่อเป็นการถ่ายทอดวิถีชีวิตภูมิปัญญาท้องถิ่น ให้กับเด็กและเยาวชนรุ่นหลังให้รู้จักอย่างแพร่หลาย 5. เพื่อเป็นการส่งเสริมสนับสนุนการท่องเที่ยวในระดับอำเภอต่อไป	- จำนวน 1 ครั้งต่อปี	-	200,000	200,000	200,000	200,000	- ประชาชนเห็นคุณค่าการอนุรักษ์วัฒนธรรมประเพณีท้องถิ่นเกิดความรักและความสามัคคีในชุมชน ร้อยละ 90	1. ประชาชนทั่วไปได้รับทราบถึงวันสำคัญทางพระพุทธศาสนาจะได้มีส่วนร่วมในการส่งเสริมวัฒนธรรมประเพณีของชาติสืบต่อไป 2. ประชาชนทั่วไปเกิดความตระหนักรู้และระลึกถึงความสำคัญของวันสำคัญทาง พระพุทธศาสนาขนบธรรมเนียมประเพณีที่สำคัญเพื่อนำปฏิบัติในชีวิตประจำวันได้อย่างเหมาะสม 3. เป็นการเชิดชูและอนุรักษ์วัฒนธรรมประเพณีของท้องถิ่น 4. ประชาชนได้ร่วมพิธีนมัสการพระธาตุเจดีย์ศรีคันไชย ศาสนาสถานคู่บ้านคู่เมืองของชาวพุทธ	- สำนักการศึกษาฯ อบจ.สกลนคร - สภาวัฒนธรรม อ.วานรนิวาส
73	อนุรักษ์สืบสานประเพณีวัฒนธรรมชนเผ่าภูไท อำเภอพรรณานิคม	1. เพื่อเป็นการอนุรักษ์ขนบธรรมเนียมประเพณีฮีต 12 คลอง 14 2. เพื่อสร้างจิตสำนึกของคน	- จำนวน 1 ครั้งต่อปี	-	1,828,500	1,828,500	1,000,000	1,000,000	-ประชาชนในอำเภอพรรณานิคมทุกตำบลทุก	1. ส่งเสริม อนุรักษ์ศิลปวัฒนธรรม จารีตประเพณี และภูมิปัญญาท้องถิ่น รวมถึงส่งเสริม	- สำนักการศึกษา ฯ อบจ.สกลนคร - เทศบาลตำบลพรรณานคร

ที่	โครงการ	วัตถุประสงค์	เป้าหมาย (ผลผลิตของโครงการ)	งบประมาณ 2566 (บาท)	2567 (บาท)	2568 (บาท)	2569 (บาท)	2570 (บาท)	ตัวชี้วัด (KPI)	ผลที่คาดว่าจะได้รับ	หน่วยงานรับผิดชอบหลัก
	จังหวัดสกลนคร (อุดหนุนเทศบาลตำบลพรรณานคร)	ในท้องถิ่น ให้เห็นคุณค่าและความสำคัญของวัฒนธรรมประเพณีท้องถิ่น 3. เพื่อสร้างความเข้มแข็งแก่ชุมชน ให้สามารถคิดเองทำเอง ในการพัฒนาท้องถิ่น ก่อให้เกิดความเข็มแข็งในระดับฐานราก							หมู่บ้านและนักท่องเที่ยวได้เข้าร่วมกิจกรรม ร้อยละ 90	การท่องเที่ยวในชุมชน 2. สร้างงาน สร้างรายได้แก่ชุมชน 3. สร้างความเข้มแข็งแก่ชุมชน ให้สามารถคิดเอง ทำเองในการพัฒนาท้องถิ่น 4. ส่งเสริมภูมิปัญญาท้องถิ่น ส่งเสริมความคิดริเริ่มสร้างสรรค์ของชุมชนในการพัฒนาผลิตภัณฑ์ โดยสอดคล้องกับวิถีชีวิตและวัฒนธรรมในท้องถิ่น 5. ส่งเสริมการพัฒนาทรัพยากรมนุษย์	อ.พรรณานิคม
74	ส่งเสริมประเพณีแข่งขันเรือ ตำบลงิ้วด่อน (อุดหนุนเทศบาลตำบลงิ้วด่อน)	1. เพื่อเป็นการประชาสัมพันธ์ของดีในจังหวัดสกลนครให้เป็นที่รู้จักของคนทั่วไป 2. เพื่อเป็นการอนุรักษ์สืบสานวัฒนธรรมประเพณีอันดีงามของท้องถิ่นให้สืบทอดต่อไป 3. เพื่อเป็นการส่งเสริมการท่องเที่ยวเชิงอนุรักษ์วัฒนธรรมท้องถิ่น 4. เพื่อส่งเสริมให้เกิดความรักสามัคคีในหมู่คณะ	- จำนวน 1 ครั้งต่อปี	-	-	300,000	300,000	300,000	- ประชาชนในเขตอำเภอเมืองสกลนคร และอำเภอใกล้เคียงได้เข้าร่วมกิจกรรม ร้อยละ 80	1. ประเพณีการแข่งขันเรือเป็นที่รู้จักอย่างแพร่หลาย 2. รักษาและสืบทอดงานประเพณีการแข่งขันเรือให้คงอยู่ตลอดไป 3. ส่งเสริมการท่องเที่ยวและพัฒนาเศรษฐกิจให้ดีขึ้น	- สำนักการศึกษาฯ อบจ.สกลนคร - เทศบาลตำบลงิ้วด่อน อ.เมืองสกลนคร

ที่	โครงการ	วัตถุประสงค์	เป้าหมาย (ผลผลิตของโครงการ)	งบประมาณ 2566 (บาท)	2567 (บาท)	2568 (บาท)	2569 (บาท)	2570 (บาท)	ตัวชี้วัด (KPI)	ผลที่คาดว่าจะได้รับ	หน่วยงานรับผิดชอบหลัก
75	สืบสานสายสัมพันธ์วัฒนธรรม 4 เผ่า (อุดหนุนองค์การบริหารส่วนตำบลขมิ้น)	1. เพื่อเป็นการอนุรักษ์ไว้ซึ่งขนบธรรมเนียมประเพณีและวัฒนธรรมอันดีงามของคนพื้นเมือง 2. เพื่อเป็นการเผยแพร่วัฒนธรรมประเพณีของท้องถิ่นให้รู้จักเป็นที่แพร่หลายยิ่งขึ้น 3. เพื่อเป็นการสร้างความสามัคคีและความสัมพันธ์อันดีงามระหว่างหน่วยงานราชการ เอกชนและประชาชนในพื้นที่ 4. เพื่อเป็นการส่งเสริมให้เด็กเยาวชนและประชาชนได้รู้จักวิถีชีวิตของแต่ละชนเผ่าและได้ร่วมอนุรักษ์ให้คงอยู่สืบไป	- จำนวน 1 ครั้งต่อปี	-	202,000	202,000	202,000	202,000	- ประชาชนในพื้นที่เขตอำเภอเมืองและอำเภอใกล้ใกล้เคียง ร้อยละ 80 ได้เข้าร่วมงานสืบสานสายสัมพันธ์วัฒนธรรม 4 เผ่า	1. ประเพณีและวัฒนธรรมของท้องถิ่นได้รับการอนุรักษ์ให้คงอยู่ต่อไป 2. ประเพณีและวัฒนธรรมของท้องถิ่นได้รับการเผยแพร่ให้รู้จักกันอย่างแพร่หลาย 3. เกิดความรักความสามัคคีในชุมชนและหมู่คณะ	- สำนักการศึกษาฯ อบจ.สกลนคร - องค์การบริหารส่วนตำบลตำบลขมิ้น อ.เมืองสกลนคร
76	งานประเพณีนมัสการสังเวชนียสถาน 4 ตำบล กราบพระมงคลมุจลินท์ ไหว้พิพิธภัณฑ์ อัฐบริขารพระอุดมสังวร วิสุทธิเถร (หลวงปู่วัน อุตฺตโม) ปฏิบัติธรรมถวายเป็นพุทธบูชาวันวิสาขบูชา (อุดหนุนเทศบาลตำบลปทุมวาปี)	1. เพื่ออนุรักษ์ ฟื้นฟู สืบทอดขนบธรรมเนียมประเพณีอันดีงามของท้องถิ่นให้คงอยู่สืบไป 2. เพื่อปลูกจิตสำนึกให้ประชาชน เกิดความรักหวงแหน ความเป็นเจ้าของในวัฒนธรรมและอัตลักษณ์ประจำท้องถิ่นตลอดไป 3. เพื่อให้ประชาชนได้สักการะและนมัสการสังเวชนียสถาน 4 ตำบล	- จำนวน 1 ครั้งต่อปี	-	200,000	200,000	200,000	200,000	- ประชาชนในอำเภอส่องดาวเห็นคุณค่าการอนุรักษ์วัฒนธรรมประเพณีท้องถิ่นและความสามัคคีในชุมชน ร้อยละ 90	1. ประชาชนในเขตอำเภอส่องดาว เกิดแรงจูงใจในการร่วมกันอนุรักษ์ฟื้นฟูสืบทอดขนบธรรมเนียมประเพณีอันดีงามของท้องถิ่นให้คงอยู่สืบไป 2. ประชาชน เกิดความรักหวงแหนและมีจิตสำนึกแสดงความเป็นเจ้าของในวัฒนธรรมและอัตลักษณ์ประเพณีท้องถิ่นตลอดไป	- สำนักการศึกษาฯ อบจ.สกลนคร - เทศบาลตำบลปทุมวาปี อ.ส่องดาว

ที่	โครงการ	วัตถุประสงค์	เป้าหมาย (ผลผลิตของโครงการ)	งบประมาณ 2566 (บาท)	2567 (บาท)	2568 (บาท)	2569 (บาท)	2570 (บาท)	ตัวชี้วัด (KPI)	ผลที่คาดว่าจะได้รับ	หน่วยงานรับผิดชอบหลัก
		ต่อไป 4. เพื่อส่งเสริมการท่องเที่ยวทางวัฒนธรรมของอำเภอส่องดาว จังหวัดสกลนคร ต่อไป								3.ประชาชนเกิดความเลื่อมใสความศรัทธาในพระพุทธศาสนาได้เคารพสักการะสิ่งศักดิ์สิทธิ์และนมัสการสังเวชนียสถาน 4 ตำบล 4. ประชาชนเกิดความรักความสมัครสมานสามัคคีความปองดองระหว่างหน่วยงานภาครัฐภาคเอกชนของอำเภอส่องดาวต่อไป 5. วัดถ้ำพวงเกิดเป็นแหล่งท่องเที่ยวเชิงธรรมะ "งานประเพณีนมัสการสังเวชนียสถาน 4 ตำบล กราบพระมงคลมุจลินท์ไหว้พิพิธภัณฑ์อัฐบริขารพระอุดมสังวรวิสุทธิเถร (หลวงปู่วัน อุตฺตโม) ปฏิบัติธรรมถวายเป็นพุทธบูชา วันวิสาขบูชา ประชาสัมพันธ์การจัดงานให้เป็นที่รู้จักอย่างแพร่หลายในกลุ่มนักท่องเที่ยวของระบบสังคมสื่อออนไลน์ต่อไป	

ที่	โครงการ	วัตถุประสงค์	เป้าหมาย (ผลผลิตของโครงการ)	งบประมาณ 2566 (บาท)	2567 (บาท)	2568 (บาท)	2569 (บาท)	2570 (บาท)	ตัวชี้วัด (KPI)	ผลที่คาดว่าจะได้รับ	หน่วยงานรับผิดชอบหลัก
77	บุญผะเหวด (อุดหนุนเทศบาลตำบลปทุมวาปี)	1. เพื่ออนุรักษ์ ฟื้นฟู และเผยแพร่ประเพณีวัฒนธรรมอันดีงามของท้องถิ่นให้คงอยู่สืบไป 2. เพื่อให้ประชาชนในท้องถิ่น เกิดความรักความหวงแหนของประเพณีวัฒนธรรมท้องถิ่นต่อไป 3. เพื่อให้เยาวชนรุ่นลูกรุ่นหลานได้เรียนรู้ประเพณีวัฒนธรรมของท้องถิ่นต่อไป	- จำนวน 1 ครั้งต่อปี	-	100,000	100,000	100,000	100,000	- ประชานในอำเภอส่องดาวเห็นคุณค่าการอนุรักษ์วัฒนธรรมประเพณีท้องถิ่นเกิดความรักและความสามัคคีในชุมชนร้อยละ 90	1. ประชาชนในท้องถิ่นได้ร่วมกันอนุรักษ์ ฟื้นฟูประเพณีวัฒนธรรมอันดีงามของท้องถิ่นตลอดไป 2. ประชาชนในท้องถิ่นเกิดความรักความหวงแหนในประเพณีท้องถิ่นตลอดไป 3. เยาวชนรุ่นลูกรุ่นหลานเกิดการเรียนรู้ในประเพณีวัฒนธรรมของท้องถิ่นต่อไป	- สำนักการศึกษาฯ อบจ.สกลนคร - เทศบาลตำบลปทุมวาปี อ.ส่องดาว
78	สืบสานงานประเพณีบุญบั้งไฟบ้านฝั่งแดง (อุดหนุนเทศบาลตำบลไฮหย่อง)	1. เพื่อส่งเสริมและอนุรักษ์ประเพณีวัฒนธรรมอันดีงามของท้องถิ่น 2. เพื่อส่งเสริมความร่วมมือร่วมใจของประชาชนในการดำเนินกิจกรรมประเพณีวัฒนธรรมท้องถิ่น 3. เพื่อส่งเสริมให้ประชาชนมีความสมานสามัคคีในหมู่คณะ 4. เพื่อส่งเสริมการท่องเที่ยวในท้องถิ่นให้มีชื่อเสียงยิ่งขึ้น 5. เพื่อส่งเสริมให้เยาวชนและประชาชนในตำบลไฮหย่อง ในอำเภอพังโคน และ	- เด็ก เยาวชนและประชาชนตำบลไฮหย่อง บ้านฝั่งแดงประกอบด้วย หมู่ที่ 7 บ้านฝั่งแดง,หมู่ที่ 8 บ้านฝั่งแดง, หมู่ที่ 12 บ้านสุขเกษม, หมู่ที่ 17 บ้านฝั่งแดงและหมู่ที่ 9 บ้านท่าลาด และประชาชนในอำเภอพังโคนรวมทั้งอำเภอใกล้เคียง จำนวน 5,000 คน	-	-	200,000	200,000	200,000	- ประชาชนเห็นคุณค่าการอนุรักษ์วัฒนธรรมประเพณีท้องถิ่นเกิดความรักและความสามัคคีร้อยละ 90	1. ส่งเสริมและรักษาไว้ซึ่งวัฒนธรรมประเพณีอันดีงามของท้องถิ่น 2. สร้างความสัมพันธ์ระหว่าง เด็กเยาวชนประชาชน หมู่บ้านในเขตตำบลไฮหย่องในอำเภอพังโคนและอำเภอใกล้เคียง 3. ส่งเสริมการท่องเที่ยวของตำบลไฮหย่องมีชื่อเสียงขึ้นในระดับอำเภอ จังหวัดและประเทศต่อไป 4. เยาวชนและประชาชน	- สำนักการศึกษาฯ อบจ.สกลนคร - เทศบาลตำบลไฮหย่อง อ.พังโคน

ที่	โครงการ	วัตถุประสงค์	เป้าหมาย (ผลผลิตของโครงการ)	งบประมาณ 2566 (บาท)	2567 (บาท)	2568 (บาท)	2569 (บาท)	2570 (บาท)	ตัวชี้วัด (KPI)	ผลที่คาดว่าจะได้รับ	หน่วยงานรับผิดชอบหลัก
		อำเภอใกล้เคียงได้มีส่วนร่วมรักษาอนุรักษ์วัฒนธรรมประเพณีอันดีงามสืบไป								ตำบลไฮหย่อง อำเภอพังโคน และอำเภอใกล้เคียง มีส่วนร่วมรักษาอนุรักษ์วัฒนธรรมประเพณีอันดีงามสืบไป 5. เกิดความร่วมมือร่วมใจความสมัครสมานในชุมชนภายนอกพื้นที่และส่งเสริมเศรษฐกิจของชุมชนให้มีรายได้เพิ่มมากขึ้น	
79	ส่งเสริมประเพณีบุญพระเวสสันดรเซิ้งผีโขนบ้านไฮหย่อง (อุดหนุนเทศบาลตำบลไฮหย่อง)	1. เพื่อส่งเสริมและอนุรักษ์ประเพณีวัฒนธรรมอันดีงามของท้องถิ่น 2. เพื่อส่งเสริมความร่วมมือร่วมใจของประชาชนในการดำเนินกิจกรรมประเพณีวัฒนธรรมท้องถิ่น 3. เพื่อส่งเสริมให้ประชาชนได้มีความสมานสามัคคีและเป็นการส่งเสริมด้านเศรษฐกิจชุมชน 4. เพื่อส่งเสริมการท่องเที่ยวในท้องถิ่นให้มีชื่อเสียงและเป็นที่รู้จักมากยิ่งขึ้น 5. เพื่อส่งเสริมให้เยาวชนและประชาชนได้มีส่วนร่วมรักษาในตำบลไฮหย่อง	- เด็ก เยาวชนและประชาชนตำบลไฮหย่อง ทั้ง 18 หมู่บ้าน ประกอบด้วย หมู่ที่ 1,หมู่ที่ 2, หมู่ที่ 3 ,หมู่ที่ 4 ,หมู่ที่ 5 , หมู่ที่ 6, หมู่ที่ 7 ,หมู่ที่ 8 , หมู่ที่ 9 , หมู่ที่ 10 , หมู่ที่ 11, หมู่ที่ 12 , หมู่ที่ 13 ,หมู่ที่ 14, หมู่ที่ 15 ,หมู่ที่ 16 ,หมู่ที่ 17 และหมู่ที่ 18 และประชาชนในอำเภอพังโคน รวมทั้งอำเภอใกล้เคียง จำนวน 5,000 คน	-	-	400,000	400,000	400,000	- ประชาชนเห็นคุณค่าการอนุรักษ์วัฒนธรรมประเพณีท้องถิ่น เกิดความรักและความสามัคคี ร้อยละ 90	1. ส่งเสริมและรักษาไว้ซึ่งวัฒนธรรมประเพณีอันดีงามของท้องถิ่น 2. สร้างความสัมพันธ์ระหว่าง เด็กเยาวชน ประชาชน หมู่บ้านในเขตตำบลไฮหย่อง ในอำเภอพังโคน และอำเภอใกล้เคียง 3. การท่องเที่ยวของตำบลไฮหย่องมีชื่อเสียงขึ้นในระดับอำเภอ จังหวัด และประเทศต่อไป 4. เยาวชนและประชาชนตำบลไฮหย่อง อำเภอพังโคน และอำเภอใกล้เคียง มีส่วนร่วมรักษาอนุรักษ์	- สำนักการศึกษาฯ อบจ.สกลนคร - เทศบาลตำบลไฮหย่อง อ.พังโคน

ที่	โครงการ	วัตถุประสงค์	เป้าหมาย (ผลผลิตของโครงการ)	งบประมาณ 2566 (บาท)	2567 (บาท)	2568 (บาท)	2569 (บาท)	2570 (บาท)	ตัวชี้วัด (KPI)	ผลที่คาดว่าจะได้รับ	หน่วยงานรับผิดชอบหลัก
		ในอำเภอพังโคน และอำเภอใกล้เคียง อนุรักษ์วัฒนธรรมประเพณีอันดีงามสืบไป								วัฒนธรรมประเพณีอันดีงามสืบไป 5. เกิดความร่วมมือร่วมใจความสมัครสมานในชุมชนภายในและภายนอกพื้นที่	
80	ส่งเสริมงานวัฒนธรรมชาวไทโย้ย (อุดหนุนเทศบาลตำบลไฮหย่อง)	1. เพื่อส่งเสริมและอนุรักษ์ประเพณีวัฒนธรรมวิถีชีวิตไทโย้ยของท้องถิ่น 2. เพื่อส่งเสริมความร่วมมือร่วมใจของประชาชนในการดำเนินกิจกรรมประเพณีวัฒนธรรมท้องถิ่น 3. เพื่อส่งเสริมให้ประชาชนได้มีความสมานสามัคคีและเป็นการส่งเสริมด้านเศรษฐกิจชุมชน 4. เพื่อส่งเสริมการท่องเที่ยวในท้องถิ่นให้มีชื่อเสียงและเป็นที่รู้จักมากยิ่งขึ้น 5. เพื่อส่งเสริมให้เด็ก เยาวชนและประชาชน มีส่วนร่วมสืบทอดรักษาวิถีชีวิตของชนเผ่าไทโย้ยของตำบลไฮหย่อง อำเภอพังโคน และอำเภอใกล้เคียงได้อนุรักษ์วัฒนธรรมประเพณีอันดีงามสืบไป	- เด็ก เยาวชนและประชาชนตำบลไฮหย่อง ทั้ง 18 หมู่บ้าน ประกอบด้วย หมู่ที่ 1,หมู่ที่ 2, หมู่ที่ 3 ,หมู่ที่ 4 ,หมู่ที่ 5 , หมู่ที่ 6, หมู่ที่ 7 ,หมู่ที่ 8 , หมู่ที่ 9 , หมู่ที่ 10 , หมู่ที่ 11, หมู่ที่ 12 , หมู่ที่ 13 ,หมู่ที่ 14, หมู่ที่ 15 ,หมู่ที่ 16 ,หมู่ที่ 17 และหมู่ที่ 18 และประชาชนในอำเภอพังโคน รวมทั้งอำเภอใกล้เคียง จำนวน 5,000 คน	-	-	200,000	200,000	200,000	- ประชาชนเห็นคุณค่าการอนุรักษ์วัฒนธรรมประเพณีท้องถิ่นเกิดความรักและความสามัคคีร้อยละ 90	1. ส่งเสริมและรักษาไว้ซึ่งวัฒนธรรมประเพณีไทโย้ยอันดีงามของท้องถิ่น 2. สร้างความสัมพันธ์ระหว่าง เด็กเยาวชน ประชาชน หมู่บ้าน ในเขตตำบลไฮหย่อง ในอำเภอพังโคนและอำเภอใกล้เคียง 3. การท่องเที่ยวของตำบลไฮหย่องมีชื่อเสียงขึ้นในระดับอำเภอ จังหวัด และประเทศต่อไป 4. เยาวชนและประชาชนตำบลไฮหย่อง อำเภอพังโคนและอำเภอใกล้เคียงมีส่วนร่วมรักษาอนุรักษ์วัฒนธรรมประเพณีอันดีงามสืบไป 5. เกิดความร่วมมือร่วมใจความสมัครสมานในชุมชนภายในและภายนอกนอกพื้นที่	- สำนักการศึกษาฯ อบจ.สกลนคร - เทศบาลตำบลไฮหย่อง อ.พังโคน

ที่	โครงการ	วัตถุประสงค์	เป้าหมาย (ผลผลิตของโครงการ)	งบประมาณ 2566 (บาท)	2567 (บาท)	2568 (บาท)	2569 (บาท)	2570 (บาท)	ตัวชี้วัด (KPI)	ผลที่คาดว่าจะได้รับ	หน่วยงานรับผิดชอบหลัก
81	ประเพณีตักบาตรตามรอยหลวงปู่มั่น ภูริทัตโต (อุดหนุนเทศบาลตำบลนาใน)	1. เพื่อเป็นการอนุรักษ์ประเพณีการตักบาตรตามรอยหลวงปู่มั่น เพื่อปลูกฝังจิตสำนึกให้กับเด็กและเยาวชน รวมทั้งประชาชน คณะผู้บริหาร/สมาชิกสภาเทศบาล/ข้าราชการ/พนักงาน/ลูกจ้าง 2. เพื่อรักษาวัฒนธรรมขนบธรรมเนียมประเพณีสำคัญต่างๆ 3. เพื่อเป็นการประชาสัมพันธ์และส่งเสริมการท่องเที่ยวในพื้นที่ตำบลนาในให้นักท่องเที่ยวและประชาชนที่สนใจได้รู้จักเป็นที่แพร่หลายทั้งในระดับอำเภอและระดับจังหวัด	1. หัวหน้าส่วนราชการต่างๆ กลุ่มผู้นำชุมชนในเขตพื้นที่ตำบลนาใน อำเภอพรรณานิคม จังหวัดสกลนครและรวมไปถึงหัวหน้าส่วนราชการต่างๆ ในระดับอำเภอพรรณานิคม ระดับจังหวัดสกลนคร 2. ประชาชนในเขตพื้นที่ตำบลนาใน อำเภอพรรณานิคม จังหวัดสกลนคร 3. ประชาชนทั้งในเขตจังหวัดสกลนครและพื้นที่ใกล้เคียงที่มีจิตศรัทธาหลวงปู่มั่น ภูริทัตโต 4. ชุมชนในพื้นที่ตำบลนาในมีความเข้มแข็งสามารถคิดเองทำเอง ในการพัฒนาท้องถิ่นของตนเอง ก่อให้เกิดความเข้มแข็งในระดับฐานราก	-	-	300,000	300,000	300,000	- เด็ก เยาวชน ประชาชนในอำเภอพรรณานิคมและระดับจังหวัดได้ร่วมกันรักษาวัฒนธรรมขนบธรรมเนียมประเพณี ก่อให้เกิดความเข้มแข็งในระดับฐานราก ร้อยละ 90	1. ได้มีการอนุรักษ์วัฒนธรรมประเพณีการตักบาตรตามรอยหลวงปู่มั่น เพื่อปลูกฝังจิตสำนึกให้กับเด็กและเยาวชน รวมทั้งประชาชน คณะผู้บริหาร/สมาชิกสภาเทศบาล/ข้าราชการ/พนักงาน/ลูกจ้าง ทั้งในระดับตำบล ระดับอำเภอและระดับจังหวัด 2. ได้มีการส่งเสริมและรักษาวัฒนธรรมขนบธรรมเนียมประเพณี 3. ได้ประชาสัมพันธ์และส่งเสริมการท่องเที่ยวในพื้นที่ตำบลนาในให้นักท่องเที่ยวและประชาชนที่สนใจได้รู้จักเป็นที่แพร่หลายทั้งในระดับอำเภอและระดับจังหวัดและพื้นที่ใกล้เคียงได้รู้จักนำไปสู่การร่วมกิจกรรมอย่างต่อเนื่องในอนาคต	- สำนักการศึกษาฯ อบจ.สกลนคร - เทศบาลตำบลนาใน อ.พรรณานิคม
82	ประเพณีบุญข้าวเม่าบ้านนายอ องค์การบริหารส่วนตำบลอากาศ อำเภออากาศอำนวย จังหวัดสกลนคร	1. เพื่อเป็นการส่งเสริมสืบสานและอนุรักษ์ประเพณีบุญข้าวเม่าบ้านนายอให้คงอยู่สืบไป 2. เพื่อให้เด็ก เยาวชน ประชาชน	1. พระสงฆ์วัดป่าบ้านนายอ หมู่ 6 พระสงฆ์ในเขตจังหวัดสกลนครและใกล้เคียง 2. เยาวชน ประชาชนในอำเภออากาศอำนวยและ	-	-	49,600	49,600	49,600	- เด็ก เยาวชนและประชาชนอนุรักษ์วัฒนธรรมประเพณีท้องถิ่น	1. ได้สืบสานและอนุรักษ์ประเพณีบุญข้าวเม่าบ้านนายอให้คงอยู่สืบไป 2. เด็ก เยาวชน ประชาชนในอำเภออากาศอำนวยและ	- สำนักการศึกษาฯ อบจ.สกลนคร - องค์การบริหารส่วนตำบลอากาศ อ.อากาศอำนวย

ที่	โครงการ	วัตถุประสงค์	เป้าหมาย (ผลผลิตของโครงการ)	งบประมาณ 2566 (บาท)	2567 (บาท)	2568 (บาท)	2569 (บาท)	2570 (บาท)	ตัวชี้วัด (KPI)	ผลที่คาดว่าจะได้รับ	หน่วยงานรับผิดชอบหลัก
	(อุดหนุนองค์การบริหารส่วนตำบลอากาศ)	ในอำเภออากาศอำนวย ได้ร่วมกันส่งเสริมทำนุบำรุงพระพุทธศาสนา 3. เพื่อให้เด็ก เยาวชน ประชาชนในอำเภออากาศอำนวย ได้ร่วมทำบุญ	ประชาชนในเขตจังหวัดสกลนคร						เกิดความรักและความสามัคคีในท้องถิ่น ร้อยละ 90	อำเภอใกล้เคียงได้ร่วมกันส่งเสริมทำนุบำรุงพระพุทธศาสนา 3. เด็ก เยาวชน ประชาชนในอำเภออากาศอำนวยและอำเภอใกล้เคียงที่ได้ร่วมทำบุญร่วมกัน	
83	จัดงานประเพณีแข่งเรือประจำปี องค์การบริหารส่วนตำบลอากาศ อำเภออากาศอำนวย จังหวัดสกลนคร (อุดหนุนองค์การบริหารส่วนตำบลอากาศ)	1. เพื่อสืบสานและอนุรักษ์ฟื้นฟูประเพณีบุญแข่งเรือให้สืบทอดต่อไป 2. เพื่อให้ประชาชนในอำเภออากาศอำนวยมีความรักความสามัคคีกันในการทำกิจกรรมร่วมกัน 3. เพื่อส่งเสริมให้ประชาชนใช้เวลาให้เกิดประโยชน์และห่างไกลจากยาเสพติด	- ประชาชนในอำเภออากาศอำนวยและอำเภอใกล้เคียง	-	-	73,000	73,000	73,000	- ประชาชนอนุรักษ์วัฒนธรรมประเพณีท้องถิ่น เกิดความรักและความสามัคคีในท้องถิ่น ร้อยละ 90	1. ประชาชนในอำเภออากาศอำนวยและอำเภอใกล้เคียงร่วมสืบสานและอนุรักษ์ฟื้นฟูประเพณีแข่งเรือให้สืบทอดต่อไป 2. ประชาชนในอำเภออากาศอำนวยมีความรักความสามัคคีกันในการทำกิจกรรมร่วมกัน 3. ได้ใช้เวลาว่างให้เกิดประโยชน์และสุขภาพร่างกายแข็งแรง	- สำนักการศึกษาฯ อบจ.สกลนคร - องค์การบริหารส่วนตำบลอากาศ อ.อากาศอำนวย
84	ประเพณีงานฉลองก่อตั้งเมืองและบวงสรวงเมืองวานรนิวาส (อุดหนุนเทศบาลตำบลวานรนิวาส)	1. เพื่อน้อมรำลึกถึงพระมหากรุณาธิคุณของพระบาทสมเด็จพระจอมเกล้าเจ้าอยู่หัว รัชกาลที่ 4 และพระคุณของบรรพบุรุษในอดีต 2. เพื่อสร้างอัตลักษณ์และส่งเสริมการท่องเที่ยวเชิงวัฒนธรรมในพื้นที่ให้กับประชาชน จำนวน 185 หมู่บ้าน 14 ตำบล อำเภอวานรนิวาส	- ประชาชนในเขตอำเภอวานรนิวาสจังหวัดสกลนครและประชาชนในพื้นที่ใกล้เคียงได้น้อมรำลึกถึงพระมหากรุณาธิคุณของพระบาทสมเด็จพระจอมเกล้าเจ้าอยู่หัว รัชกาลที่ 4 และเป็นการแสดงออกถึงความมีกตเวทิตาต่อบรรพบุรุษผู้ล่วงลับผู้ก่อตั้งเมือง รวมทั้งเป็นการแสดงถึงความ	-	-	800,000	950,000	950,000	- ประชาชนเห็นคุณค่าการอนุรักษ์วัฒนธรรมประเพณีท้องถิ่นเกิดจิตสำนึกรักบ้านเกิดและความภาคภูมิใจในความเป็นเมืองวานรนิวาสรวมทั้งเป็นการสร้างความรักความ	1. ประชาชนในท้องถิ่นได้เรียนรู้ เห็นคุณค่าของประวัติศาสตร์ความเป็นมาและวัฒนธรรมประเพณีของท้องถิ่น เกิดความภาคภูมิใจและจิตสำนึกในการอนุรักษ์วัฒนธรรมประเพณีของท้องถิ่นสืบไป 2.ปลูกจิตสำนึกให้เด็กเยาวชนและประชาชนใน	- สำนักการศึกษาฯ อบจ.สกลนคร - เทศบาลตำบลวานรนิวาส อ.วานรนิวาส

ที่	โครงการ	วัตถุประสงค์	เป้าหมาย (ผลผลิตของโครงการ)	งบประมาณ 2566 (บาท)	2567 (บาท)	2568 (บาท)	2569 (บาท)	2570 (บาท)	ตัวชี้วัด (KPI)	ผลที่คาดว่าจะได้รับ	หน่วยงานรับผิดชอบหลัก
		จังหวัดสกลนคร 3. เพื่ออนุรักษ์วัฒนธรรมขนบธรรมเนียมประเพณีอันดีงาม 4. เพื่อเป็นการถ่ายทอดวิถีชีวิตภูมิปัญญาท้องถิ่น สืบสานต่อให้เด็ก เยาวชน และประชาชนในท้องถิ่นเกิดความตระหนัก และมีส่วนร่วมในการอนุรักษ์ ฟื้นฟู สืบสานภูมิปัญญาท้องถิ่น และความหลากหลายทางวัฒนธรรม 5. เพื่อให้ชนรุ่นหลังได้เรียนรู้ประวัติศาสตร์ความเป็นมาของอำเภอ อันเป็นการสร้างจิตสำนึกรักบ้านเกิดและความภูมิใจในความเป็นเมืองวานรนิวาส รวมทั้งเป็นการสร้างความรักความสามัคคีให้กับประชาชนในพื้นที่	เจริญรุ่งเรืองของเมืองวานรนิวาส และได้ร่วมกิจกรรมต่างๆ						สามัคคีให้กับประชาชนในพื้นที่ชุมชน ร้อยละ90	พื้นที่เกิดความตระหนักและมีส่วนร่วมในการอนุรักษ์ฟื้นฟู สืบสานภูมิปัญญาและคุณค่าความหลากหลายทางวัฒนธรรม 3. เป็นการส่งเสริมสนับสนุนการสร้างอัตลักษณ์และการท่องเที่ยวเชิงวัฒนธรรมอันเป็นการสร้างรายได้ให้แก่ประชาชนในพื้นที่ 4. เป็นศูนย์กลางความสามัคคีของประชาชนในพื้นที่และเป็นประเพณีที่สำคัญของชาวอำเภอวานรนิวาสจังหวัดสกลนคร	
85	ส่งเสริมอนุรักษ์ประเพณีสืบสานวิถีชีวิต 5 ชนเผ่า อำเภอพังโคน (อุดหนุนสภาวัฒนธรรมอำเภอพังโคน)	1. เพื่ออนุรักษ์ ส่งเสริมสืบสานและเผยแพร่วิถีชีวิตของชนเผ่าอันดีงามของอำเภอพังโคนสู่ลูกหลานและประชาชนทั่วไป 2. เพื่อส่งเสริมการมีส่วนร่วมและความสามัคคีของประชาชนในท้องถิ่นอำเภอพังโคน 3. เพื่อส่งเสริมการท่องเที่ยวเชิงวัฒนธรรมของอำเภอพังโคนและจังหวัดสกลนคร	1. เชิงปริมาณ จำนวนผู้เข้าร่วมกิจกรรม ดังนี้ 1.1 ประชาชนในเขตอำเภอพังโคนและอำเภอใกล้เคียง จำนวน 7,000 คน 1.2 นักเรียน นักศึกษาที่ศึกษาในสถาบันการศึกษาในเขตอำเภอพังโคนและอำเภอใกล้เคียง จำนวน 1,500 คน 1.3 นักท่องเที่ยวทั้งชาวไทย	-	-	400,000	400,000	400,000	- ประชาชนในเขตอำเภอพังโคนและอำเภอใกล้เคียงได้สืบสานงานประเพณีวิถีชีวิต 5 ชนเผ่า ประมาณร้อยละ90	1. เด็กเยาวชนและประชาชนมีส่วนร่วมในการอนุรักษ์สืบสานวิถีชีวิตของชนเผ่าของอำเภอพังโคน 2. งานประเพณีวัฒนธรรมของอำเภอพังโคนเป็นที่รู้จักอย่างกว้างขวาง เกิดรายได้จากการ	- สำนักการศึกษาฯ อบจ.สกลนคร - สภาวัฒนธรรมอำเภอพังโคน

ที่	โครงการ	วัตถุประสงค์	เป้าหมาย (ผลผลิตของโครงการ)	งบประมาณ 2566 (บาท)	2567 (บาท)	2568 (บาท)	2569 (บาท)	2570 (บาท)	ตัวชี้วัด (KPI)	ผลที่คาดว่าจะได้รับ	หน่วยงานรับผิดชอบหลัก
		4. เพื่อเป็นการยกระดับงานประเพณีวัฒนธรรมของอำเภอพังโคนให้เป็นที่รู้จักอย่างแพร่หลาย	และต่างประเทศ จำนวน 1,000 คน 2. เชิงคุณภาพ ดังนี้ 2.1 จำนวนประชาชนที่เข้าร่วมกิจกรรมไม่น้อยกว่าร้อยละ 90							ท่องเที่ยวเชิงวัฒนธรรมในชุมชน 3. ประชาชนในอำเภอพังโคนได้สืบสานประเพณีอันดีงาม เกิดความรักความสามัคคีในชุมชนและชุมชนมีความเข้มแข็ง 4. ประชาชนในอำเภอพังโคนได้สืบสานอนุรักษ์วัฒนธรรมวิถีชีวิต 5 ชนเผ่า ให้คนรุ่นหลังได้เรียนรู้ให้เป็นที่รู้จักในระดับจังหวัดและสากล	
86	จัดงานประเพณีแห่ดาวคริสมาสต์ (อุดหนุนเทศบาลตำบลคำตากล้า)	1. เพื่อมุ่งเน้นการขับเคลื่อนให้ศาสนสถานทุกศาสนาเป็นศูนย์กลางของประชาชน 2. เพื่อส่งเสริมความเข้าใจอันดีและสร้างความสมานฉันท์ระหว่างศาสนิกชน โดยใช้มิติทางศาสนาวัฒนธรรมและประเพณีที่ดีงาม 3. เพื่อเผยแพร่อัตลักษณ์ของชุมชนชาวคริสต์ในอำเภอคำตากล้าและอำเภอใกล้เคียง 4. เพื่อทำนุบำรุง ส่งเสริม	1. เป้าหมายเชิงปริมาณ หัวหน้าส่วนราชการ ผู้บริหารท้องถิ่นเขตอำเภอคำตากล้า ประชาชนและนักท่องเที่ยวอำเภอใกล้เคียงมาเที่ยวชม จำนวน 1,000 คน 2. เป้าหมายเชิงคุณภาพ ประชาชนเห็นค่าการอนุรักษ์วัฒนธรรมประเพณีท้องถิ่นและเกิดความรู้รักสามัคคีในชุมชน	-	-	200,000	200,000	200,000	- เด็ก เยาวชน ประชาชนทั่วไปในอำเภอคำตากล้าและอำเภอใกล้เคียง คิดเป็นร้อยละ 90	1. ศาสนสถานทุกศาสนาได้รับการขับเคลื่อนให้เป็นศูนย์กลางของประชาชน 2. เกิดความเข้าใจอันดีและสร้างความสมานฉันท์ระหว่างศาสนิกชน โดยใช้มิติทางศาสนา วัฒนธรรมและประเพณีที่ดีงาม 3. ชุมชนชาวคริสต์ในอำเภอคำตากล้าและอำเภอใกล้เคียงได้รับการเผยแพร่อัตลักษณ์	- สำนักการศึกษาฯ อบจ.สกลนคร - เทศบาลตำบลคำตากล้า อ.คำตากล้า

ที่	โครงการ	วัตถุประสงค์	เป้าหมาย (ผลผลิตของโครงการ)	งบประมาณ 2566 (บาท)	2567 (บาท)	2568 (บาท)	2569 (บาท)	2570 (บาท)	ตัวชี้วัด (KPI)	ผลที่คาดว่าจะได้รับ	หน่วยงานรับผิดชอบหลัก
87	จัดงานประเพณีบุญมหาชาติ (วัดศรีมงคล) องค์การบริหารส่วนตำบลหนองแวงใต้ อำเภอวานรนิวาส จังหวัดสกลนคร (อุดหนุนองค์การบริหารส่วนตำบลหนองแวงใต้)	และให้ความอุปถัมภ์คุ้มครองกิจการด้านศาสนาในพื้นที่ 1. เพื่อสืบสานวัฒนธรรมขนบธรรมเนียมประเพณีอันดีงามของไทยอีสาน ให้คงอยู่สืบไป 2. เพื่อส่งเสริมสนับสนุนการมีส่วนร่วมของทุกภาคส่วนทั้งภาครัฐและเอกชน หมู่บ้าน ชุมชนและประชาชนในอำเภอวานรนิวาสและอำเภอใกล้เคียง การทำกิจกรรมร่วมกัน อันก่อให้เกิดความรัก ความสามัคคี 3. เพื่อเป็นการเผยแพร่ศิลปวัฒนธรรมประเพณีของท้องถิ่น 4. เพื่อเป็นการกระตุ้นเศรษฐกิจและส่งเสริมการท่องเที่ยว	1. วัดศรีมงคล หมู่ที่ 1 ตำบลหนองแวงใต้ อำเภอวานรนิวาส จังหวัดสกลนคร 2. กำนัน ผู้ใหญ่บ้าน คณะกรรมการชุมชน และประชาชนในอำเภอวานรนิวาสและอำเภอใกล้เคียง 3. หน่วยงานภาครัฐและเอกชนทั้งในและนอกพื้นที่	-	-	290,000	290,000	290,000	- ประชาชนร้อยละ 90 เข้าร่วมโครงการ	4. มีการทำนุบำรุงส่งเสริมและให้ความอุปถัมภ์คุ้มครองกิจการด้านศาสนาในพื้นที่ 1. ประชาชนในอำเภอวานรนิวาสและอำเภอใกล้เคียงได้ร่วมสืบสานวัฒนธรรม ประเพณีให้คงอยู่สืบไป 2. ประชาชนในอำเภอวานรนิวาสและผู้มาร่วมงานเกิดความรักสามัคคีต่อกัน ศรัทธาและยึดมั่นในพุทธศาสนา 3. กระตุ้นเศรษฐกิจและก่อให้เกิดรายได้กับประชาชนในท้องถิ่นและจังหวัดสกลนคร ให้สูงขึ้น 4. ส่งเสริมการท่องเที่ยวในจังหวัดสกลนคร	- สำนักการศึกษาฯ อบจ.สกลนคร - องค์การบริหารส่วนตำบลหนองแวงใต้ อ.วานรนิวาส
88	ประเพณีบุญข้าวจี่ (อุดหนุนเทศบาลตำบลโคกสี)	1. เพื่อให้ประชาชนทั่วไปในอำเภอสว่างแดนดินและอำเภอใกล้เคียง ได้มีกิจกรรมร่วมกันอนุรักษ์สืบสานวัฒนธรรมประเพณีอันดีงามของท้องถิ่น 2. เพื่อให้ประชาชนทั่วไปในอำเภอสว่างแดนดินและอำเภอใกล้เคียง มีความรักความสามัคคีในท้องถิ่น 3. เพื่อให้หน่วยงานของ	- เด็ก เยาวชน ประชาชนทั่วไปอำเภอสว่างแดนดินและอำเภอใกล้เคียง ได้ร่วมกันอนุรักษ์สืบสานวัฒนธรรมประเพณีอันดีงามของท้องถิ่นให้คงอยู่อย่างยั่งยืน	-	-	70,000	70,000	70,000	- เด็ก เยาวชน ประชาชนทั่วไปในอำเภอสว่างแดนดินและอำเภอใกล้เคียงได้ร่วมกันอนุรักษ์สืบสานวัฒนธรรมประเพณีอันดีงามของท้องถิ่นให้คงอยู่อย่างยั่งยืน คิดเป็นร้อยละ 90	1. ให้ประชาชนทั่วไปในตำบลโคกสีและตำบลใกล้เคียง ได้มีกิจกรรมร่วมกันอนุรักษ์สืบสานวัฒนธรรมประเพณีอันดีงามของท้องถิ่นให้คงอยู่คู่ท้องถิ่น 2. ให้ประชาชนทั่วไปในตำบลโคกสีและตำบลใกล้เคียง เชื่อมความรักความสามัคคีในท้องถิ่น	- สำนักการศึกษาฯ อบจ.สกลนคร - เทศบาลตำบลโคกสี อ.สว่างแดนดิน

ที่	โครงการ	วัตถุประสงค์	เป้าหมาย (ผลผลิตของโครงการ)	งบประมาณ 2566 (บาท)	2567 (บาท)	2568 (บาท)	2569 (บาท)	2570 (บาท)	ตัวชี้วัด (KPI)	ผลที่คาดว่าจะได้รับ	หน่วยงานรับผิดชอบหลัก
		ภาครัฐภาคเอกชน และองค์กรปกครองส่วนท้องถิ่น ได้มีส่วนร่วมกันทุกภาคส่วนในการจัดกรรมประเพณีบุญข้าวจี่ให้คงอยู่คู่ท้องถิ่น 4. เพื่อเป็นการกระตุ้นเศรษฐกิจในชุมชนท้องถิ่น 5. เพื่อเป็นการเผยแพร่ประชาสัมพันธ์และส่งเสริมการท่องเที่ยวในพื้นที่อำเภอสว่างแดนดิน								มากยิ่งขึ้น 3. ให้ส่วนราชการ ภาครัฐภาคเอกชนและองค์กรปกครองส่วนท้องถิ่นได้มีส่วนร่วมทุกภาคส่วนในการจัดกิจกรรมประเพณีบุญข้าวจี่ให้คงอยู่ตลอดไป 4. การกระตุ้นเศรษฐกิจในชุมชนท้องถิ่นเพิ่มขึ้น 5.เผยแพร่ ประชาสัมพันธ์ส่งเสริมการท่องเที่ยวในท้องถิ่นอย่างยั่งยืน	
89	สงกรานต์บ้านฉัน สีสันแบบภูไท ร้อยใจคนต่างวัย หัวใจเดียวกัน (อุดหนุนเทศบาลตำบลพรรณานคร)	1. เพื่อส่งเสริมและสนับสนุนให้ชุมชนอนุรักษ์ ฟื้นฟูและสืบทอดประเพณีสงกรานต์ตามแบบแผนดั้งเดิม 2. เพื่อสร้างความเข้าใจและตระหนักถึงคุณค่าและความสำคัญของประเพณีสงกรานต์ในฐานะมรดกภูมิปัญญาทางวัฒนธรรมระดับโลก 3. เพื่อส่งเสริมการมีส่วนร่วมของเยาวชนและประชาชนในการสืบสานประเพณีสงกรานต์ และสร้างความภาคภูมิใจในเอกลักษณ์ทางวัฒนธรรมของตน 4. เพื่อเผยแพร่ประชาสัมพันธ์องค์ความรู้ เกี่ยวกับประเพณี	จำนวน 1 ครั้ง/ปี	-	-	-	400,000	400,000	- เด็ก เยาวชน ผู้สูงวัย ประชาชนทั่วไป และนักท่องเที่ยวทั้งภายในและภายนอกชุมชนร่วมชมกิจกรรมไม่น้อยกว่า 20,000 คน - มีความพึงพอใจในการร่วมงานคิดเป็นร้อยละ 90	1. ได้ส่งเสริมและสนับสนุนให้ชุมชน อนุรักษ์ ฟื้นฟูและสืบทอด ประเพณีสงกรานต์ตามแบบแผนดั้งเดิม 2. ได้สร้างความเข้าใจและตระหนักถึงคุณค่าและความสำคัญของประเพณีสงกรานต์ในฐานะมรดกภูมิปัญญาทางวัฒนธรรมระดับโลก 3. ได้ส่งเสริมการมีส่วนร่วมของเยาวชนและประชาชนในการสืบสานประเพณีสงกรานต์และสร้างความภาคภูมิใจในเอกลักษณ์ทางวัฒนธรรมของตน 4. ได้เผยแพร่ประชาสัมพันธ์องค์ความรู้เกี่ยวกับประเพณี	- สำนักการศึกษาฯ อบจ. สกลนคร - เทศบาลตำบลพรรณานคร อ. พรรณานิคม

ที่	โครงการ	วัตถุประสงค์	เป้าหมาย (ผลผลิตของโครงการ)	งบประมาณ					ตัวชี้วัด (KPI)	ผลที่คาดว่าจะได้รับ	หน่วยงานรับผิดชอบหลัก
				2566 (บาท)	2567 (บาท)	2568 (บาท)	2569 (บาท)	2570 (บาท)			
		สงกรานต์ในมิติทางวัฒนธรรม ประวัติศาสตร์ และสังคม เป็นที่รู้จักในวงกว้าง 5. เพื่อสร้างเครือข่ายความร่วมมือระหว่างภาครัฐ ภาคเอกชน สถาบันการศึกษา และชุมชน ในการดำเนินงาน ด้านการอนุรักษ์และสืบสานประเพณีสงกรานต์ 6. เพื่อพัฒนาศักยภาพของบุคลากรและชุมชน ในการจัดกิจกรรมสงกรานต์ที่มีคุณค่าและสร้างสรรค์ควบคู่ไปกับการส่งเสริมการท่องเที่ยวเชิงวัฒนธรรมอย่างยั่งยืน								สงกรานต์ในมิติวัฒนธรรม ประวัติศาสตร์และสังคมให้เป็นที่รู้จักในวงกว้าง 5. สร้างเครือข่ายความร่วมมือระหว่างภาครัฐ ภาคเอกชน สถาบันการศึกษา และชุมชน ในการดำเนินงาน ด้านการอนุรักษ์และสืบสานประเพณีสงกรานต์ 6. ได้พัฒนาศักยภาพของบุคลากรและชุมชน ในการจัดกิจกรรมสงกรานต์ที่มีคุณค่าและสร้างสรรค์ควบคู่ไปกับการส่งเสริมการท่องเที่ยวเชิงวัฒนธรรมอย่างยั่งยืน	
รวม	**89 โครงการ**			**31,634,200**	**43,175,100**	**49,159,700**	**49,081,200**	**49,081,200**			

รายละเอียดโครงการพัฒนา **แบบ ผ.02**

แผนพัฒนาท้องถิ่น พ.ศ. 2566 - 2570 ทบทวน ครั้งที่ 1/2569 องค์การบริหารส่วนจังหวัดสกลนคร

ก. ยุทธศาสตร์ชาติ 20 ปี ยุทธศาสตร์ที่ 3 ด้านการพัฒนาและเสริมสร้างศักยภาพทรัพยากรมนุษย์

ข. แผนพัฒนาเศรษฐกิจและสังคมแห่งชาติ ฉบับที่ 13 หมุดหมายที่ 12 ไทยมีกำลังคนสมรรถนะสูงมุ่งเรียนรู้อย่างต่อเนื่องตอบโจทย์การพัฒนาแห่งอนาคต

ค. Sustainable Development Goals : SDGs เป้าหมายที่ 4 สร้างหลักประกันว่าทุกคนมีการศึกษาที่มีคุณภาพอย่างครอบคลุมและเท่าเทียมและสนับสนุนโอกาศในการเรียนรู้ตลอดชีวิต

ง. ยุทธศาสตร์จังหวัดสกลนครที่ 2 การพัฒนาการค้า การลงทุน และการท่องเที่ยว

จ. ยุทธศาสตร์การพัฒนาขององค์กรปกครองส่วนท้องถิ่นในเขตจังหวัดสกลนครที่ 2 การพัฒนาการค้า การลงทุน และการท่องเที่ยว

ยุทธศาสตร์ที่ 2 การพัฒนาการค้า การลงทุน และการท่องเที่ยว

กลยุทธ์ที่ 2.2 พัฒนาส่งเสริมและสนับสนุนด้านการท่องเที่ยว

แผนงานที่ 3 แผนงานการศึกษา

ที่	โครงการ	วัตถุประสงค์	เป้าหมาย (ผลผลิตของโครงการ)	งบประมาณ					ตัวชี้วัด (KPI)	ผลที่คาดว่าจะได้รับ	หน่วยงานรับผิดชอบหลัก
				2566 (บาท)	2567 (บาท)	2568 (บาท)	2569 (บาท)	2570 (บาท)			
1	บริหารพิพิธภัณฑ์ภูพาน	1. เพื่อเป็นแหล่งเรียนรู้ด้านศิลปวัฒนธรรมท้องถิ่นที่ประยุกต์ในการเรียนการสอนและวิถีชีวิตในชุมชน 2. เพื่อเป็นแหล่งเรียนรู้ด้านประวัติศาสตร์ ประวัติความเป็นมาของบรรพบุรุษที่อาศัยอยู่ในจังหวัดสกลนคร 3. เพื่อส่งเสริมเยาวชน นักเรียน นักศึกษา ประชาชนทั่วไปตระหนักถึงคุณค่าความงามของศิลปะ ขนบธรรมเนียมประเพณีวัฒนธรรมอันดีงามของปู่ย่าตายาย บรรพบุรุษของชาวจังหวัดสกลนคร	- จำนวน 1 แห่ง	3,800,000	3,800,000	3,800,000	3,800,000	3,800,000	- ร้อยละ 90 เป็นแหล่งเรียนรู้ด้านศิลปวัฒนธรรมท้องถิ่นที่ประยุกต์ในการเรียนการสอนและวิถีชีวิตในชุมชน	1. เด็ก เยาวชน นักเรียน นักศึกษา ประชาชนทั่วไป เรียนรู้ด้านศิลปวัฒนธรรมท้องถิ่น ที่ประยุกต์ใช้ในการเรียนการสอนและในวิถีชีวิตชุมชน 2. เด็ก เยาวชน นักเรียน นักศึกษา ประชาชนทั่วไป รู้ด้านประวัติศาสตร์ ประวัติความเป็นมาของบรรพบุรุษที่อาศัยอยู่ในจังหวัดสกลนคร 3. เด็ก เยาวชน นักเรียน นักศึกษา ประชาชนทั่วไป ตระหนักถึงคุณค่าความงามของศิลปะ ขนบธรรมเนียม ประเพณีวัฒนธรรมอันดีงามของปู่ย่าตายาย บรรพบุรุษของชาวจังหวัดสกลนคร	สำนักการศึกษาฯ อบจ.สกลนคร

กลยุทธ์ที่ 2.2 พัฒนาส่งเสริมและสนับสนุนด้านการท่องเที่ยว

แผนงานที่ 3 แผนงานการศึกษา

แบบ ผ.02

ที่	โครงการ	วัตถุประสงค์	เป้าหมาย (ผลผลิตของโครงการ)	งบประมาณ 2566 (บาท)	2567 (บาท)	2568 (บาท)	2569 (บาท)	2570 (บาท)	ตัวชี้วัด (KPI)	ผลที่คาดว่าจะได้รับ	หน่วยงานรับผิดชอบหลัก
2	บริหารจัดการท้องฟ้าจำลองและอุปกรณ์วิทยาศาสตร์กลางแจ้ง	1. เพื่อเป็นแหล่งเรียนรู้ดาราศาสตร์ ดวงดาวต่างๆ บนท้องฟ้า ระบบสุริยะและอวกาศแก่เด็ก เยาวชน นักศึกษาและประชาชนทั่วไป 2. เพื่อเป็นแหล่งท่องเที่ยวแก่ผู้ที่สนใจภายในจังหวัดและจังหวัดอื่นๆ 3. เพื่อเป็นศูนย์บริการชุมชนตามภารกิจขององค์การบริหารส่วนจังหวัดสกลนคร	- จำนวน 1 แห่ง	2,500,000	2,500,000	2,500,000	2,500,000	2,500,000	- ร้อยละ 80 เป็นแหล่งเรียนรู้ดาราศาสตร์ ดวงดาวต่างๆ บนท้องฟ้า ระบบสุริยะและอวกาศ แก่เด็กเยาวชน นักศึกษาและประชาชนทั่วไป	1. เด็ก เยาวชน นักเรียน ประชาชนทั่วไป ได้ใช้ท้องฟ้าจำลองและอุปกรณ์วิทยาศาสตร์กลางแจ้ง เป็นแหล่งเรียนรู้ ด้านดาราศาสตร์ ดวงดาวต่างๆ บนท้องฟ้า ระบบสุริยะและอวกาศ 2. จังหวัดสกลนคร มีแหล่งเรียนรู้และแหล่งท่องเที่ยวเพื่อบริการให้ประชาชน 3. เป็นศูนย์บริการชุมชนตามภารกิจขององค์การบริหารส่วนจังหวัดสกลนคร	สำนักการศึกษาฯ อบจ.สกลนคร
3	ดูแลบำรุงรักษาและปรับปรุงสวนบริเวณพิพิธภัณฑ์ภูพานและท้องฟ้าจำลองฯ	- เพื่อให้สวนบริเวณพิพิธภัณฑ์ภูพานและท้องฟ้าจำลองฯ ได้รับการดูแลและบำรุงรักษาอย่างต่อเนื่องทำให้สวยงามสะอาด และเป็นที่ประทับใจของผู้มาใช้บริการ	- จ้างเหมาบริการดูแลบำรุงรักษาและปรับปรุงสวนบริเวณรอบๆ พิพิธภัณฑ์ภูพานและท้องฟ้าจำลองฯ	480,000	480,000	480,000	480,000	480,000	- ร้อยละ 90 ต้นไม้ สนามหญ้า สวนหย่อม บริเวณโดยรอบๆ พิพิธภัณฑ์ภูพานและท้องฟ้าจำลองฯ ได้รับการดูแลและบำรุงรักษาอย่างต่อเนื่อง	- สวนบริเวณรอบๆ พิพิธภัณฑ์ภูพานและท้องฟ้าจำลองฯ ได้รับการดูแลและบำรุงรักษาอย่างต่อเนื่องทำให้สวยงามสะอาดและเป็นที่ประทับใจของผู้มาใช้บริการ	สำนักการศึกษาฯ อบจ.สกลนคร
รวม	**3 โครงการ**			**6,780,000**	**6,780,000**	**6,780,000**	**6,780,000**	**6,780,000**			

รายละเอียดโครงการพัฒนา

แบบ ผ.02

แผนพัฒนาท้องถิ่น พ.ศ. 2566 - 2570 ทบทวน ครั้งที่ 1/2569 องค์การบริหารส่วนจังหวัดสกลนคร

ก. ยุทธศาสตร์ชาติ 20 ปี ยุทธศาสตร์ที่ 5 ด้านการสร้างการเติบโตบนคุณภาพชีวิตที่เป็นมิตรต่อสิ่งแวดล้อม

ข. แผนพัฒนาเศรษฐกิจและสังคมแห่งชาติ ฉบับที่ 13 หมุดหมายที่ 8 ไทยมีพื้นที่และเมืองอัจฉริยะที่น่าอยู่ปลอดภัยเติบโตได้อย่างยั่งยืน

ค. Sustainable Development Goals : SDGs เป้าหมายที่ 11 ทำให้เมืองและการตั้งถิ่นฐานของมนุษย์มีความครอบคลุมปลอดภัยมีภูมิต้านทานและยั่งยืน

ง. ยุทธศาสตร์จังหวัดสกลนครที่ 2 การพัฒนาการค้า การลงทุน และการท่องเที่ยว

จ. ยุทธศาสตร์การพัฒนาขององค์กรปกครองส่วนท้องถิ่นในเขตจังหวัดสกลนครที่ 2 การพัฒนาการค้า การลงทุน และการท่องเที่ยว

ยุทธศาสตร์ที่ 2 การพัฒนาการค้า การลงทุน และการท่องเที่ยว

กลยุทธ์ที่ 2.2 พัฒนาส่งเสริมและสนับสนุนด้านการท่องเที่ยว

แผนงานที่ 6 แผนงานเคหะและชุมชน

ที่	โครงการ	วัตถุประสงค์	เป้าหมาย (ผลผลิตของโครงการ)	งบประมาณ					ตัวชี้วัด (KPI)	ผลที่คาดว่าจะได้รับ	หน่วยงานรับผิดชอบหลัก
				2566 (บาท)	2567 (บาท)	2568 (บาท)	2569 (บาท)	2570 (บาท)			
1	จ้างเหมาดูแลบำรุงรักษาสวนสาธารณะขององค์การบริหารส่วนจังหวัดสกลนคร	1. เพื่อให้สวนสาธารณะในความรับผิดชอบขององค์การบริหารส่วนจังหวัดสกลนครได้รับการดูแลบำรุงรักษาให้มีสภาพเรียบร้อยสมบูรณ์สามารถให้บริการประชาชนได้ตลอดปี 2. เพื่อเป็นการช่วยลดภาระงานที่จำเป็นต้องใช้เวลาและบุคลากรจำนวนมาก ทำให้สามารถนำบุคลากรที่ต้องทำการดูแลบำรุงรักษาสวนสาธารณะไปปฏิบัติงานในการบริการประชาชนด้านอื่นได้ 3. เพื่อสนับสนุนการท่องเที่ยวของจังหวัด เนื่องจากสวนสาธารณะทั้ง 2 แห่ง อยู่ในทำเลที่ประชาชนได้เป็นสถานที่พักผ่อนและท่องเที่ยวตลอดจนเป็นสถานที่จัด	- จ้างเหมาดูแลบำรุงรักษาสวนสาธารณะจำนวน 3 แห่ง 1. สวนสาธารณะเฉลิมพระเกียรติพระบาทสมเด็จพระเจ้าอยู่หัวเฉลิมพระชนมพรรษา 80 พรรษา 2. สวนสาธารณะเฉลิมพระเกียรติ 72 พรรษา 3. สวนหย่อมบริเวณซุ้มเฉลิมพระเกียรติสี่แยกบายพาส ถนนสกลนคร - กาฬสินธุ์ พื้นที่รวม 66,697 ตารางเมตร 147,180 บาท รวม 12 เดือน เป็นเงิน 1,766,160 บาท	1,766,160	1,766,160	1,766,160	1,766,160	1,766,160	- สวนสาธารณะอยู่ในความรับผิดชอบขององค์การบริหารส่วนจังหวัดสกลนคร ได้รับการดูแลรักษาทั้ง 3 แห่ง	1. สวนสาธารณะในความรับผิดชอบขององค์การบริหารส่วนจังหวัดสกลนครได้รับการดูแลบำรุงรักษาให้มีสภาพเรียบร้อยสมบูรณ์สามารถให้บริการประชาชนได้ตลอดปี 2. ลดภาระงานที่จำเป็นต้องใช้เวลา และจำนวนบุคลากรที่มีอยู่สามารถออกปฏิบัติงานบริการประชาชนด้านอื่นได้ 3. องค์การบริหารส่วนจังหวัดสกลนคร และประชาชนในจังหวัดสกลนคร ใช้เป็นแหล่งท่องเที่ยวของจังหวัด	สำนักช่าง อบจ.สกลนคร

ที่	โครงการ	วัตถุประสงค์	เป้าหมาย (ผลผลิตของโครงการ)	งบประมาณ					ตัวชี้วัด (KPI)	ผลที่คาดว่าจะได้รับ	หน่วยงานรับผิดชอบหลัก
				2566 (บาท)	2567 (บาท)	2568 (บาท)	2569 (บาท)	2570 (บาท)			
2	ศึกษาแนวทางการพัฒนา Landmark หอขวัญเมือง จังหวัดสกลนคร	กิจกรรมต่างๆของจังหวัดสกลนคร - เพื่อให้มีข้อมูลดำเนินโครงการและประมาณราคาในการก่อสร้าง Landmark หอขวัญเมือง จังหวัดสกลนคร แหล่งท่องเที่ยวแห่งใหม่ของจังหวัดสกลนคร	จ้างบุคลากรเพื่อศึกษาแนวทางการพัฒนา Landmark หอขวัญเมือง จังหวัดสกลนคร 1. ชุดความรู้ด้านการออกแบบแนวทางการพัฒนา Landmark หอขวัญเมือง จังหวัดสกลนคร 2. แบบแปลนแนวทางการพัฒนา Landmark หอขวัญเมือง จังหวัดสกลนคร 3. แบบประมาณราคา/แบบนำเสนอ BOQ/เอกสารแสดงราคาในเบื้องต้น 4. เอกสารอื่น ๆ ที่เกี่ยวข้อง	500,000	-	-	-	-	1. ชุดความรู้ด้านการออกแบบฯ จำนวน 1 ชุด 2. แบบแปลน จำนวน 1 ชุด 3. แบบประมาณราคา/แบบนำเสนอ BOQ จำนวน 1 ชุด 4. เอกสารอื่น ๆ ที่เกี่ยวข้อง	- ได้เอกสารข้อมูลการดำเนินโครงการและประมาณราคาในการก่อสร้าง Landmark หอขวัญเมือง จังหวัดสกลนครแหล่งท่องเที่ยวแห่งใหม่ของจังหวัดสกลนคร	สำนักช่าง อบจ.สกลนคร
3	ศึกษาแนวทางการพัฒนา Sky Walk จุดชมวิวหอชมนกริมหนองหาร	- เพื่อให้มีข้อมูลกดำเนินโครงการและประมาณราคาในการก่อสร้าง Sky Walk จุดชมวิวหอชมนกริมหนองหาร แหล่งท่องเที่ยวแห่งใหม่ของจังหวัดสกลนคร	จ้างบุคลากรเพื่อศึกษาแนวทางการพัฒนา Sky Walk จุดชมวิวหอชมนกริมหนองหาร 1. ชุดความรู้ด้านการออกแบบแนวทางการพัฒนา Sky Walk จุดชมวิวหอชมนก	500,000	-	-	-	-	1. ชุดความรู้ด้านการออกแบบฯ จำนวน 1 ชุด 2. แบบแปลน จำนวน 1 ชุด 3. แบบประมาณราคา/แบบ	- ได้เอกสารข้อมูลการดำเนินโครงการและประมาณราคาในการก่อสร้าง Sky Walk จุดชมวิวหอชมนกริมหนองหารแหล่งท่องเที่ยวแห่งใหม่ของจังหวัดสกลนคร	สำนักช่าง อบจ.สกลนคร

ที่	โครงการ	วัตถุประสงค์	เป้าหมาย (ผลผลิตของโครงการ)	งบประมาณ 2566 (บาท)	2567 (บาท)	2568 (บาท)	2569 (บาท)	2570 (บาท)	ตัวชี้วัด (KPI)	ผลที่คาดว่าจะได้รับ	หน่วยงานรับผิดชอบหลัก
			ริมหนองหาร 2. แบบแปลนแนวทางการพัฒนา Sky Walk จุดชมวิวหอชมนกริมหนองหาร 3. แบบประมาณราคา/แบบนำเสนอ BOQ/เอกสารแสดงราคาในเบื้องต้น 4. เอกสารอื่น ๆ ที่เกี่ยวข้อง						นำเสนอ BOQ จำนวน 1 ชุด 4. เอกสารอื่น ๆ ที่เกี่ยวข้อง		
4	งานก่อสร้างป้อมยามสวนเฉลิมพระเกียรติพระบาทสมเด็จพระเจ้าอยู่หัวเฉลิมพระชนมพรรษา 80 พรรษา	1. เพื่อให้มีอาคารป้อมยามสำหรับพนักงานรักษาความปลอดภัย ตรวจสอบผู้เข้า - ออก ภายในสวนเฉลิมพระเกียรติพระบาทสมเด็จพระเจ้าอยู่หัวเฉลิมพระชนมพรรษา 80 พรรษา 2. เพื่อให้มีป้อมยามภายในสวนสาธารณะเฉลิมพระเกียรติ พระบาทสมเด็จพระเจ้าอยู่หัวเฉลิมพระชนมพรรษา 80 พรรษา	- ก่อสร้างป้อมยามภายในสวนสาธารณะเฉลิมพระเกียรติพระบาทสมเด็จพระเจ้าอยู่หัวเฉลิมพระชนมพรรษา 80 พรรษา จำนวน 1 หลัง	298,000	298,000	298,000	298,000	298,000	- ป้อมยาม จำนวน 1 จุด	1. มีอาคารป้อมยามสำหรับพนักงานรักษาความปลอดภัย ตรวจสอบผู้เข้า - ออก ภายในสวนเฉลิมพระเกียรติพระบาทสมเด็จพระเจ้าอยู่หัวเฉลิมพระชนมพรรษา 80 พรรษา 2. มีป้อมยามในสวนสาธารณะเฉลิมพระเกียรติ พระบาทสมเด็จพระเจ้าอยู่หัวเฉลิมพระชนมพรรษา 80 พรรษา	สำนักช่าง อบจ.สกลนคร
5	จ้างเหมาดูแลสวนสาธารณะถนนสายแยกถนนใสสว่าง (บริเวณบ้านพักเรือนจำเดิม) พิพิธภัณฑ์ภูพาน	1. เพื่อให้สวนสาธารณะถนนสายแยกถนนใสสว่าง (บริเวณบ้านพักเรือนจำเดิม) พิพิธภัณฑ์ภูพาน ได้รับการ	- จ้างเหมาดูแลบำรุงรักษาสวนสาธารณะถนนสายแยกถนนใสสว่าง (บริเวณบ้านพักเรือนจำเดิม) พิพิธภัณฑ์	-	219,600	219,600	219,600	219,600	- ประชาชนผู้ได้รับบริการในการเข้าใช้สวนสาธารณะ	1. สวนสาธารณะในความรับผิดชอบขององค์การบริหารส่วนจังหวัดสกลนคร	สำนักช่าง อบจ.สกลนคร

ที่	โครงการ	วัตถุประสงค์	เป้าหมาย (ผลผลิตของโครงการ)	งบประมาณ					ตัวชี้วัด (KPI)	ผลที่คาดว่าจะได้รับ	หน่วยงานรับผิดชอบหลัก
				2566 (บาท)	2567 (บาท)	2568 (บาท)	2569 (บาท)	2570 (บาท)			
	อำเภอเมืองสกลนคร จังหวัดสกลนคร	ดูแลบำรุงรักษาให้มีสภาพเรียบร้อยสมบูรณ์ สามารถให้บริการประชาชนได้ตลอดปี 2. เพื่อเป็นการช่วยลดภาระงานที่จำเป็นต้องใช้เวลาและบุคลากรจำนวนมาก ทำให้สามารถนำบุคลากรที่ต้องทำการดูแลบำรุงรักษาสวนสาธารณะไปปฏิบัติงานในการบริการประชาชนด้านอื่นได้ 3. เพื่อสนับสนุนการท่องเที่ยวของจังหวัด เนื่องจากสวนสาธารณะถนนสายแยกถนนใสสว่าง (บริเวณบ้านพักเรือนจำเดิม) เป็นเส้นทางหลักเข้าสู่พิพิธภัณฑ์ภูพาน ซึ่งสถานที่ท่องเที่ยวและศึกษาดูงานที่สำคัญของจังหวัดสกลนคร ตลอดจนเป็นสถานที่จัดกิจกรรมต่างๆ ของหน่วยงานราชการและเอกชน	ภูพาน อำเภอเมืองสกลนคร จังหวัดสกลนคร พื้นที่ 6,100 ตารางเมตร ระยะเวลา 4 ปี เป็นเงิน 878,400 บาท						ถนนสายแยกถนนใสสว่าง (บริเวณบ้านพักเรือนจำเดิม) มีความพึงพอใจร้อยละ 90	ได้รับการดูแลบำรุงรักษาให้มีสภาพเรียบร้อยสมบูรณ์ สามารถให้บริการประชาชนได้ตลอดปี 2. ลดภาระงานที่จำเป็นต้องใช้เวลา และคนจำนวนมาก บุคลากรที่มีอยู่สามารถออกปฏิบัติงานบริการประชาชนในด้านอื่นได้ 3. องค์การบริหารส่วนจังหวัดสกลนคร และประชาชนในจังหวัดสกลนคร ใช้เป็นแหล่งท่องเที่ยวของจังหวัด	
รวม	**5 โครงการ**			**3,064,160**	**2,283,760**	**2,283,760**	**2,283,760**	**2,283,760**			

รายละเอียดโครงการพัฒนา

แบบ ผ.02

แผนพัฒนาท้องถิ่น พ.ศ. 2566 - 2570 ทบทวน ครั้งที่ 1/2569 องค์การบริหารส่วนจังหวัดสกลนคร

ก. ยุทธศาสตร์ชาติ 20 ปี ยุทธศาสตร์ที่ 2 ด้านการสร้างความสามารถในการแข่งขัน

ข. แผนพัฒนาเศรษฐกิจและสังคมแห่งชาติ ฉบับที่ 13 หมุดหมายที่ 8 ไทยมีพื้นที่และเมืองอัจฉริยะที่น่าอยู่ปลอดภัยเติบโตได้อย่างยั่งยืน

ค. Sustainable Development Goals : SDGs เป้าหมายที่ 11 ทำให้เมืองและการตั้งถิ่นฐานของมนุษย์มีความครอบคลุมปลอดภัยมีภูมิต้านทานและยั่งยืน

ง. ยุทธศาสตร์จังหวัดสกลนครที่ 2 การพัฒนาการค้า การลงทุน และการท่องเที่ยว

จ. ยุทธศาสตร์การพัฒนาขององค์กรปกครองส่วนท้องถิ่นในเขตจังหวัดสกลนครที่ 2 การพัฒนาการค้า การลงทุน และการท่องเที่ยว

ยุทธศาสตร์ที่ 2 การพัฒนาการค้า การลงทุน และการท่องเที่ยว

กลยุทธ์ที่ 2.2 พัฒนาส่งเสริมและสนับสนุนด้านการท่องเที่ยว

แผนงานที่ 6 แผนงานเคหะและชุมชน

ที่	โครงการ	วัตถุประสงค์	เป้าหมาย (ผลผลิตของโครงการ)	งบประมาณ					ตัวชี้วัด (KPI)	ผลที่คาดว่าจะได้รับ	หน่วยงานรับผิดชอบหลัก
				2566 (บาท)	2567 (บาท)	2568 (บาท)	2569 (บาท)	2570 (บาท)			
1	ขยายเขตระบบจำหน่ายไฟฟ้าแรงต่ำไฟฟ้าสาธารณะภายในสวนสาธารณะดอนขาม - ดอนลังกา	1. เพื่อขยายเขตระบบจำหน่ายไฟฟ้าแรงต่ำ ไฟฟ้าส่องสว่างสาธารณะประโยชน์ภายในสวนสาธารณะดอนขาม - ดอนลังกา 2. เพื่อให้มีพลังงานไฟฟ้าเพียงพอต่อการใช้งานและรองรับการใช้พลังงานไฟฟ้าในอนาคตของสวนสาธารณะดอนขาม - ดอนลังกา บริการแก่ประชาชน ผู้มาใช้บริการ รองรับการจัดงานจัดกิจกรรมต่างๆ ทั้งภาครัฐและภาคเอกชน 3. เพื่อให้มีไฟฟ้าส่องสว่างสาธารณะประโยชน์ให้บริการแก่ประชาชนผู้มาใช้บริการ ลดการเกิดอาชญากรรม เพิ่มความปลอดภัยต่อชีวิตและทรัพย์สิน	- ก่อสร้างขยายเขตระบบจำหน่ายไฟฟ้าแรงต่ำ ภายในสวนสาธารณะดอนขาม - ดอนลังกา จำนวน 1 แห่ง	696,000	696,000	696,000	696,000	696,000	1. ขยายเขตระบบจำหน่ายไฟฟ้าแรงต่ำภายในสวนสาธารณะดอนขาม - ดอนลังกา จำนวน 1 แห่ง 2. ประชาชนมีความพึงพอใจไม่น้อยกว่าร้อยละ 80	1. ได้ขยายเขตระบบจำหน่ายไฟฟ้าแรงต่ำไฟฟ้าสาธารณะภายในสวนสาธารณะดอนขาม - ดอนลังกา 2. มีพลังงานไฟฟ้าเพียงพอต่อการใช้งานและรองรับการใช้พลังงานไฟฟ้าในอนาคตของสวนสาธารณะดอนขาม - ดอนลังกา 3. มีพลังงานไฟฟ้าบริการแก่ประชาชนผู้มาใช้บริการลดการเกิดอาชญากรรมเพิ่มความปลอดภัยในชีวิตและทรัพย์สิน	สำนักช่าง อบจ.สกลนคร

แบบ ผ.02

ที่	โครงการ	วัตถุประสงค์	เป้าหมาย (ผลผลิตของโครงการ)	งบประมาณ					ตัวชี้วัด (KPI)	ผลที่คาดว่าจะได้รับ	หน่วยงานรับผิดชอบหลัก
				2566 (บาท)	2567 (บาท)	2568 (บาท)	2569 (บาท)	2570 (บาท)			
2	งานก่อสร้างขยายระบบจำหน่ายไฟฟ้าสวนเฉลิมพระเกียรติพระบาทสมเด็จพระเจ้าอยู่หัวเฉลิมพระชนมพรรษา 80 พรรษา (อุดหนุนการไฟฟ้าส่วนภูมิภาค จังหวัดสกลนคร	1. เพื่อขยายเขตระบบจำหน่ายไฟฟ้าติดตั้งหม้อแปลงภายในสวนเฉลิมพระเกียรติพระบาทสมเด็จพระเจ้าอยู่หัวเฉลิมพระชนมพรรษา 80 พรรษา 2. เพื่อให้มีพลังงานไฟฟ้าบริการแก่ประชาชนผู้มาใช้บริการสวนเฉลิมพระเกียรติพระยาทสมเด็จพระเจ้าอยู่หัวเฉลิมพระชนมพรรษา จัดกิจกรรมการจัดงานต่างๆ ทั้งภายในส่วนภาครัฐ และเอกชน	- ขยายเขตระบบจำหน่ายไฟฟ้า จำนวน 1 จุด งานก่อสร้างขยายเขตระบบจำหน่ายไฟฟ้าติดตั้งหม้อแปลงภายในสวนเฉลิมพระเกียรติพระบาทสมเด็จพระเจ้าอยู่หัวพระชนมพรรษา 80 พรรษา	948,553.22	948,553.22	1,190,969.86	1,190,969.86	1,190,969.86	- ขยายเขตระบบจำหน่ายไฟฟ้า จำนวน 1 จุด - ประชาชนมีความพึงพอใจไม่น้อยกว่าร้อยละ 80	1. ได้ขยายเขตระบบจำหน่ายไฟฟ้าเข้าไปยังสวนเฉลิมพระเกียรติพระบาทสมเด็จพระเจ้าอยู่หัวเฉลิมพระชนมพรรษา 80 พรรษา 2. มีพลังงานไฟฟ้าบริการแก่ประชาชนผู้มาใช้บริการรองรับการจำัดกิจกรรมการจัดงานต่างๆ ทั้งในส่วนภาครัฐและภาคเอกชน ภายในบริเวณสวนเฉลิมพระเกียรติพระบาทสมเด็จพระเจ้าอยู่หัวเฉลิมพระชนมพรรษา 80 พรรษา	สำนักช่าง อบจ.สกลนคร
รวม	**2 โครงการ**			**1,644,553.22**	**1,644,553.22**	**1,886,969.86**	**1,886,969.86**	**1,886,969.86**			

รายละเอียดโครงการพัฒนา

แบบ ผ.02

แผนพัฒนาท้องถิ่น พ.ศ. 2566 - 2570 ทบทวน ครั้งที่ 1/2569 องค์การบริหารส่วนจังหวัดสกลนคร

ก. ยุทธศาสตร์ชาติ 20 ปี ยุทธศาสตร์ที่ 2 ด้านการสร้างความสามารถในการแข่งขัน

ข. แผนพัฒนาเศรษฐกิจและสังคมแห่งชาติ ฉบับที่ 13 หมุดหมายที่ 2 ไทยเป็นจุดหมายของการท่องเที่ยวที่เน้นคุณภาพและความยั่งยืน

ค. Sustainable Development Goals : SDGs เป้าหมายที่ 8 ส่งเสริมการเติบโตทางเศรษฐกิจที่ต่อเนื่องครอบคลุมและยั่งยืนการจ้างงานเต็มที่มีผลิตภาพและการมีงานที่เหมาะสมสำหรับทุกคน

ง. ยุทธศาสตร์จังหวัดสกลนครที่ 2 การพัฒนาการค้า การลงทุน และการท่องเที่ยว

จ. ยุทธศาสตร์การพัฒนาขององค์กรปกครองส่วนท้องถิ่นในเขตจังหวัดสกลนครที่ 2 การพัฒนาการค้า การลงทุน และการท่องเที่ยว

ยุทธศาสตร์ที่ 2 การพัฒนาการค้า การลงทุน และการท่องเที่ยว

กลยุทธ์ที่ 2.2 พัฒนาส่งเสริมและสนับสนุนด้านการท่องเที่ยว

แผนงานที่ 7 แผนงานสร้างความเข้มแข็งของชุมชน

ที่	โครงการ	วัตถุประสงค์	เป้าหมาย (ผลผลิตของโครงการ)	งบประมาณ					ตัวชี้วัด (KPI)	ผลที่คาดว่าจะได้รับ	หน่วยงานรับผิดชอบหลัก
				2566 (บาท)	2567 (บาท)	2568 (บาท)	2569 (บาท)	2570 (บาท)			
1	ส่งเสริมการท่องเที่ยวจังหวัดสกลนคร	1. เพื่อส่งเสริมและสนับสนุนการท่องเที่ยวในจังหวัดสกลนคร ตามนโยบายของรัฐบาล 2. เพื่อส่งเสริมรายได้ของประชาชนในพื้นที่และนำรายได้เข้าพื้นที่จังหวัดสกลนคร 3. เพื่อประชาสัมพันธ์แหล่งท่องเที่ยว ศิลปวัฒนธรรม อาหารประจำถิ่น ให้เป็นที่รู้จักอย่างแพร่หลาย	- นักท่องเที่ยวทั้งชาวไทยและต่างประเทศที่สนใจเข้าร่วม 1) ชาวไทย 2) ชาวต่างประเทศ	-	3,000,000	3,000,000	3,000,000	3,000,000	1. ประชาชนในพื้นที่มีรายได้เพิ่มขึ้น 2. นักท่องเที่ยวเดินทางเข้ามาท่องเที่ยวในจังหวัดสกลนครมากขึ้น	1. ประชาชนในพื้นที่มีรายได้เพิ่มขึ้น 2. นักท่องเที่ยวเดินทางเข้ามาท่องเที่ยวในจังหวัดสกลนครมากขึ้น	สำนักปลัดฯ อบจ.สกลนคร
2	ฝึกอบรมให้ความรู้การท่องเที่ยวเชิงเกษตรในจังหวัดสกลนคร	1. เพื่อให้เกษตรกรในจังหวัดสกลนคร มีความรู้ในการใช้พื้นที่การเกษตรของตนเองให้เป็นแหล่งท่องเที่ยว เพื่อสร้างรายได้ 2. เพื่อส่งเสริมและพัฒนาแหล่งท่องเที่ยวเชิงเกษตรให้มีศักยภาพในการรองรับนักท่องเที่ยว	- เกษตรกรในพื้นที่จังหวัดสกลนคร	-	100,000	100,000	100,000	100,000	1. เกษตรกรในพื้นที่จังหวัดสกลนคร ได้รับการพัฒนาความรู้และทักษะในการบริหารจัดการแหล่งท่องเที่ยวเชิงเกษตร	1. เกษตรกรในพื้นที่จังหวัดสกลนครได้รับพัฒนาความรู้ความสามารถทักษะในการบริหารจัดการ แหล่งท่องเที่ยวเชิงเกษตรและนำความรู้ที่ได้รับจากการอบรมไปใช้เพื่อเป็นแนว ทางการพัฒนาแหล่งท่องเที่ยว	สำนักปลัดฯ อบจ.สกลนคร

ที่	โครงการ	วัตถุประสงค์	เป้าหมาย (ผลผลิตของโครงการ)	งบประมาณ					ตัวชี้วัด (KPI)	ผลที่คาดว่าจะได้รับ	หน่วยงานรับผิดชอบหลัก
				2566 (บาท)	2567 (บาท)	2568 (บาท)	2569 (บาท)	2570 (บาท)			
		3. เพื่อยกระดับแหล่งท่องเที่ยวเชิงเกษตรให้ได้คุณภาพมาตรฐานและสร้างรายได้ให้ชุมชนท้องถิ่น							จำนวน 200 คน 2. มีแหล่งท่องเที่ยวเชิงเกษตรที่ได้คุณภาพมาตรฐาน	เชิงเกษตร 2. มีแหล่งท่องเที่ยวเชิงเกษตรที่มีคุณภาพมาตรฐาน	
รวม	**2 โครงการ**			**0**	**3,100,000**	**3,100,000**	**3,100,000**	**3,100,000**			

รายละเอียดโครงการพัฒนา

แบบ ผ.02

แผนพัฒนาท้องถิ่น พ.ศ. 2566 - 2570 ทบทวน ครั้งที่ 1/2569 องค์การบริหารส่วนจังหวัดสกลนคร

ก. ยุทธศาสตร์ชาติ 20 ปี ยุทธศาสตร์ที่ 3 ด้านการพัฒนาและเสริมสร้างศักยภาพทรัพยากรมนุษย์

ข. แผนพัฒนาเศรษฐกิจและสังคมแห่งชาติ ฉบับที่ 13 หมุดหมายที่ 12 ไทยมีกำลังคนสมรรถนะสูงมุ่งเรียนรู้อย่างต่อเนื่องตอบโจทย์การพัฒนาแห่งอนาคต

ค. Sustainable Development Goals : SDGs เป้าหมายที่ 4 สร้างหลักประกันว่าทุกคนมีการศึกษาที่มีคุณภาพอย่างครอบคลุมและเท่าเทียมและสนับสนุนโอกาสในการเรียนรู้ตลอดชีวิต

ง. ยุทธศาสตร์จังหวัดสกลนครที่ 2 การพัฒนาการค้า การลงทุน และการท่องเที่ยว

จ. ยุทธศาสตร์การพัฒนาขององค์กรปกครองส่วนท้องถิ่นในเขตจังหวัดสกลนครที่ 6 การพัฒนาการค้า การลงทุน และการท่องเที่ยว

ยุทธศาสตร์ที่ 2 การพัฒนาการค้า การลงทุน และการท่องเที่ยว

กลยุทธ์ที่ 2.2 พัฒนาส่งเสริมและสนับสนุนด้านการท่องเที่ยว

แผนงานที่ 9 แผนงานอุตสาหกรรมและการโยธา

ที่	โครงการ	วัตถุประสงค์	เป้าหมาย (ผลผลิตของโครงการ)	งบประมาณ					ตัวชี้วัด (KPI)	ผลที่คาดว่าจะได้รับ	หน่วยงานรับผิดชอบหลัก
				2566 (บาท)	2567 (บาท)	2568 (บาท)	2569 (บาท)	2570 (บาท)			
1	ซ่อมแซมและปรับปรุงระบบน้ำประปาประจำพิพิธภัณฑ์ภูพานและท้องฟ้าจำลองฯ	1. เพื่อปรับปรุงและปรับเปลี่ยนอุปกรณ์ประปาให้มีสภาพพร้อมใช้งานอยู่ตลอดเวลา 2. เพื่ออำนวยความสะดวกให้กับเด็ก นักเรียน นิสิต นักศึกษาและประชาชนทั่วไปที่เข้ามาใช้บริการ	- จ้างเหมาบริการซ่อมแซมและปรับปรุงระบบน้ำประปาประจำพิพิธภัณฑ์ภูพานและท้องฟ้าจำลองฯ	300,000	300,000	300,000	300,000	300,000	- ร้อยละ 90 มีน้ำประปาใช้จ่ายในกิจการของพิพิธภัณฑ์ภูพานและท้องฟ้าจำลองฯ อย่างทั่วถึงและเพียงพอ	1. พิพิธภัณฑ์ภูพานและท้องฟ้าจำลองฯ ปรับปรุงและปรับเปลี่ยนอุปกรณ์ประปาให้มีสภาพพร้อมใช้งานอยู่ตลอดเวลา 2. อำนวยความสะดวกให้กับเด็ก นักเรียน นิสิต นักศึกษา และประชาชนทั่วไป ที่เข้ามาใช้บริการ	สำนักการศึกษาฯ อบจ.สกลนคร
2	ปรับปรุงภูมิทัศน์บริเวณพิพิธภัณฑ์ภูพานและท้องฟ้าจำลองฯ	- เพื่อให้สวนบริเวณพิพิธภัณฑ์ภูพานและท้องฟ้าจำลองฯ ได้รับการดูแลและบำรุงรักษาอย่างต่อเนื่อง ทำให้สวยงาม สะอาด และเป็นที่ประทับใจของผู้มาใช้บริการ	- ปรับปรุงภูมิทัศน์บริเวณพิพิธภัณฑ์ภูพานและท้องฟ้าจำลองฯ	500,000	500,000	500,000	500,000	500,000	- ร้อยละ 90 ความพึงพอใจของผู้มาติดต่อและผู้มาเยี่ยมชมพิพิธภัณฑ์ภูพานและท้องฟ้าจำลองฯ ที่สวยงามและเป็นระเบียบ เกิดความประทับใจ	- สวนบริเวณรอบๆ พิพิธภัณฑ์ภูพานและท้องฟ้าจำลองฯ ได้รับการดูแลและบำรุงรักษาอย่างต่อเนื่อง ทำให้สวยงาม สะอาด และเป็นที่ประทับใจของผู้มาใช้บริการ	สำนักการศึกษาฯ อบจ.สกลนคร

ที่	โครงการ	วัตถุประสงค์	เป้าหมาย (ผลผลิตของโครงการ)	งบประมาณ 2566 (บาท)	2567 (บาท)	2568 (บาท)	2569 (บาท)	2570 (บาท)	ตัวชี้วัด (KPI)	ผลที่คาดว่าจะได้รับ	หน่วยงานรับผิดชอบหลัก
3	ซ่อมแซมและบำรุงรักษาเสาไฮแมทบริเวณพิพิธภัณฑ์ภูพานและท้องฟ้าจำลองฯ	1. เพื่อให้ประชาชนในพื้นที่และผู้ที่ใช้เส้นทาง มีการคมนาคมที่สะดวกปลอดภัยและป้องกันการเกิดอุบัติเหตุและอาชญากรรมหรือสุ่มเสี่ยงต่อการเกิดอันตรายต่างๆ 2. เพื่อส่งเสริมการท่องเที่ยวและเศรษฐกิจ อีกทั้งยังพัฒนาคุณภาพชีวิตที่ดีขึ้นของประชาชนในพื้นที่	- ซ่อมแซมและบำรุงรักษาเสาไฮแมท จำนวน 4 เสา และหลอด LED 32 หลอด	500,000	500,000	500,000	500,000	500,000	- ร้อยละ 90 ความพึงพอใจของประชาชนในพื้นที่และผู้ใช้เส้นทาง มีการคมนาคมที่สะดวกปลอดภัย ป้องกันการเกิดอุบัติเหตุ อาชญากรรม หรือสุ่มเสี่ยงต่อการเกิดอันตรายต่างๆ	1. ประชาชนในพื้นที่และผู้ที่ใช้เส้นทาง มีการคมนาคมที่สะดวกปลอดภัยและป้องกันการเกิดอุบัติเหตุและอาชญากรรมหรือสุ่มเสี่ยงต่อการเกิดอันตรายต่างๆ 2. เป็นการส่งเสริมการท่องเที่ยวและเศรษฐกิจ อีกทั้งยังพัฒนาคุณภาพชีวิตที่ดีขึ้นของประชาชนในพื้นที่	สำนักการศึกษาฯ อบจ.สกลนคร
4	บริหารจัดการและซ่อมแซมบำรุงรักษาครุภัณฑ์ภายในอาคารจัดแสดงปราสาทผึ้ง แหล่งเรียนรู้ทางวัฒนธรรม	1. เพื่อเป็นแหล่งเรียนรู้ด้านประวัติความเป็นมาของบุญประเพณีและการจัดทำปราสาทผึ้งในจังหวัดสกลนคร 2. เพื่อส่งเสริมเยาวชน นักเรียน นักศึกษา ประชาชนทั่วไป ตระหนักถึงคุณค่าความงามของศิลปะ ขนบธรรมเนียม วัฒนธรรม อันดีงามของชาวจังหวัดสกลนคร 3. เพื่อซ่อมแซมปรับปรุงและบำรุงรักษาครุภัณฑ์ภายในอาคารจัดแสดงปราสาทผึ้ง แหล่งเรียนรู้	1. ซ่อมแซมและบำรุงรักษาอาคารจัดแสดงปราสาทผึ้ง จำนวน 1 อาคาร 2. ซ่อมแซมปรับปรุงและบำรุงรักษาครุภัณฑ์ภายในอาคาร	500,000	500,000	500,000	500,000	500,000	- ร้อยละ 90 เป็นแหล่งเรียนรู้ด้านประวัติความเป็นมาของบุญประเพณีและการจัดทำปราสาทผึ้งในจังหวัดสกลนคร	1. เป็นแหล่งเรียนรู้ด้านประวัติความเป็นมาของบุญประเพณีและการจัดทำปราสาทผึ้งในจังหวัดสกลนคร 2. ส่งเสริมเยาวชนนักเรียน นักศึกษา ประชาชนทั่วไปตระหนักถึงคุณค่าความงามของศิลปะ ขนบธรรมเนียมประเพณี วัฒนธรรมอันดีงามของชาวจังหวัดสกลนคร 3. ซ่อมแซมปรับปรุงและบำรุงรักษาครุภัณฑ์	สำนักการศึกษาฯ อบจ.สกลนคร

ที่	โครงการ	วัตถุประสงค์	เป้าหมาย (ผลผลิตของโครงการ)	งบประมาณ					ตัวชี้วัด (KPI)	ผลที่คาดว่าจะได้รับ	หน่วยงานรับผิดชอบหลัก
				2566 (บาท)	2567 (บาท)	2568 (บาท)	2569 (บาท)	2570 (บาท)			
		และท่องเที่ยวทางวัฒนธรรมให้พร้อมใช้งาน ปลอดภัยตามมาตรฐาน								ภายในอาคารจัดแสดงปราสาทผึ้ง แหล่งเรียนรู้และท่องเที่ยวทางวัฒนธรรมให้พร้อมใช้งานปลอดภัยตามมาตรฐาน	
รวม	**4 โครงการ**			**1,800,000**	**1,800,000**	**1,800,000**	**1,800,000**	**1,800,000**			

รายละเอียดโครงการพัฒนา **แบบ ผ.02**

แผนพัฒนาท้องถิ่น พ.ศ. 2566 - 2570 ทบทวน ครั้งที่ 1/2569 องค์การบริหารส่วนจังหวัดสกลนคร

ก. ยุทธศาสตร์ชาติ 20 ปี ยุทธศาสตร์ที่ 4 ด้านการสร้างโอกาสและความเสมอภาคทางสังคม

ข. แผนพัฒนาเศรษฐกิจและสังคมแห่งชาติ ฉบับที่ 13 หมุดหมายที่ 8 ไทยมีพื้นที่และเมืองอัจฉริยะที่น่าอยู่ปลอดภัยเติบโตได้อย่างยั่งยืน

ค. Sustainable Development Goals : SDGs เป้าหมายที่ 11 ทำให้เมืองและการตั้งถิ่นฐานของมนุษย์มีความครอบคลุมปลอดภัยมีภูมิต้านทานและยั่งยืน

ง. ยุทธศาสตร์จังหวัดสกลนครที่ 2 การพัฒนาการค้า การลงทุน และการท่องเที่ยว

จ. ยุทธศาสตร์การพัฒนาขององค์กรปกครองส่วนท้องถิ่นในเขตจังหวัดสกลนครที่ 2 การพัฒนาการค้า การลงทุน และการท่องเที่ยว

ยุทธศาสตร์ที่ 2 การพัฒนาการค้า การลงทุน และการท่องเที่ยว

กลยุทธ์ที่ 2.2 พัฒนาส่งเสริมและสนับสนุนด้านการท่องเที่ยว

แผนงานที่ 9 แผนงานอุตสาหกรรมและการโยธา

ที่	โครงการ	วัตถุประสงค์	เป้าหมาย (ผลผลิตของโครงการ)	งบประมาณ					ตัวชี้วัด (KPI)	ผลที่คาดว่าจะได้รับ	หน่วยงานรับผิดชอบหลัก
				2566 (บาท)	2567 (บาท)	2568 (บาท)	2569 (บาท)	2570 (บาท)			
1	ก่อสร้างห้องน้ำพิพิธภัณฑ์ภูพาน	1. เพื่อก่อสร้างห้องน้ำพิพิธภัณฑ์ภูพาน 2. เพื่อมีห้องน้ำพิพิธภัณฑ์ภูพานและอำนวยความสะดวกแก่นักเรียน นักศึกษา และประชาชนที่เข้าใช้บริการ	- เพื่อก่อสร้างห้องน้ำพิพิธภัณฑ์ภูพาน จำนวน 1 แห่ง (ตามแบบประมาณราคาขององค์การบริหารส่วนจังหวัดสกลนคร)	-	1,527,000	1,527,000	1,527,000	1,527,000	- ร้อยละ 90 ของผู้เข้าเยี่ยมชมพิพิธภัณฑ์ภูพาน มีความพึงพอใจในการเข้ารับบริการ	1. นักเรียน นักศึกษา และประชาชนมีห้องน้ำสำหรับให้บริการของพิพิธภัณฑ์ภูพาน 2. พิพิธภัณฑ์ภูพานมีห้องน้ำเพียงพอต่อผู้มาใช้บริการ	สำนักการศึกษาฯ อบจ.สกลนคร
2	ปรับปรุงทางลาดผู้พิการอาคารพิพิธภัณฑ์ภูพาน	1. เพื่อปรับปรุงทางลาดผู้พิการพิพิธภัณฑ์ภูพาน 2. เพื่อมีทางลาดผู้พิการและอำนวยความสะดวกแก่ประชาชนที่เข้ารับการบริการ	- เพื่อปรับปรุงทางลาดผู้พิการอาคารพิพิธภัณฑ์ภูพาน จำนวน 1 แห่ง (ตามแบบประมาณราคาขององค์การบริหารส่วนจังหวัดสกลนคร)	-	189,000	189,000	189,000	189,000	- ร้อยละ 90 ของผู้เข้าเยี่ยมชมพิพิธภัณฑ์ภูพาน มีความพึงพอใจในการเข้ารับบริการ	1. ผู้พิการรวมถึงประชาชนมีความสะดวกสบายในการใช้บริการของพิพิธภัณฑ์ภูพาน 2. พิพิธภัณฑ์ได้รับการปรับปรุงทางลาดผู้พิการให้สามารถใช้งานได้ดีตามปกติ	สำนักการศึกษาฯ อบจ.สกลนคร
3	ต่อเติมห้องสำนักงานประจำอาคารพิพิธภัณฑ์ภูพาน	1. เพื่อต่อเติมห้องสำนักงานประจำอาคารพิพิธภัณฑ์ภูพาน 2. เพื่อให้เกิดการเรียนรู้ของนักเรียนนักศึกษาและประชาชน 3. เพื่อเพิ่มประสิทธิภาพในการปฏิบัติงานของพนักงานประจำพิพิธภัณฑ์ภูพาน	- เพื่อต่อเติมห้องสำนักงานประจำอาคารพิพิธภัณฑ์ภูพาน จำนวน 1 แห่ง (ตามแบบประมาณราคาขององค์การบริหารส่วนจังหวัดสกลนคร)	-	893,000	893,000	893,000	893,000	- ร้อยละ 90 ของผู้เข้าเยี่ยมชมพิพิธภัณฑ์ภูพาน มีความพึงพอใจในการเข้ารับบริการ	1. สำนักงานพิพิธภัณฑ์ภูพานได้รับการต่อเติมให้เป็นสัดส่วนมากยิ่งขึ้น 2. เกิดการเรียนรู้ของนักเรียนนักศึกษาและประชาชน 3. มีประสิทธิภาพในการปฏิบัติงานของพนักงานประจำพิพิธภัณฑ์ภูพาน	สำนักการศึกษาฯ อบจ.สกลนคร

ที่	โครงการ	วัตถุประสงค์	เป้าหมาย (ผลผลิตของโครงการ)	งบประมาณ 2566 (บาท)	2567 (บาท)	2568 (บาท)	2569 (บาท)	2570 (บาท)	ตัวชี้วัด (KPI)	ผลที่คาดว่าจะได้รับ	หน่วยงานรับผิดชอบหลัก
4	ต่อเติมห้องสำนักงานประจำอาคารท้องฟ้าจำลองฯ	1. เพื่อต่อเติมห้องสำนักงานประจำอาคารท้องฟ้าจำลองฯ 2. เพื่อให้เกิดการเรียนรู้ของนักเรียนนักศึกษาและประชาชน 3. เพื่อเพิ่มประสิทธิภาพในการปฏิบัติงานของพนักงานประจำท้องฟ้าจำลองฯ	- เพื่อต่อเติมห้องสำนักงานประจำท้องฟ้าจำลองฯ จำนวน 1 แห่ง (ตามแบบประมาณราคาขององค์การบริหารส่วนจังหวัดสกลนคร)	-	682,000	682,000	682,000	682,000	- ร้อยละ 90 ของผู้เข้าเยี่ยมชมท้องฟ้าจำลองฯ มีความพึงพอใจในการเข้ารับบริการ	1. สำนักงานประจำอาคารท้องฟ้าจำลองฯได้รับการต่อเติมให้เป็นสัดส่วนมากยิ่งขึ้น 2. เกิดการเรียนรู้ของนักเรียนนักศึกษาและประชาชน 3. มีประสิทธิภาพในการปฏิบัติงานของพนักงานประจำท้องฟ้าจำลองฯ	สำนักการศึกษาฯ อบจ.สกลนคร
5	งานก่อสร้างขยายเขตระบบจำหน่ายไฟฟ้าสวนเฉลิมพระเกียรติพระบาทสมเด็จพระเจ้าอยู่หัวเฉลิมพระชนมพรรษา 80 พรรษา (อุดหนุนการไฟฟ้าส่วนภูมิภาค จังหวัดสกลนคร)	1. เพื่อขยายเขตระบบจำหน่ายไฟฟ้าติดตั้งหม้อแปลงภายในสวนเฉลิมพระเกียรติพระบาทสมเด็จพระเจ้าอยู่หัวเฉลิมพระชนมพรรษา 80 พรรษา 2. เพื่อให้มีพลังงานไฟฟ้าบริการแก่ประชาชนผู้มาใช้บริการสวนเฉลิมพระเกียรติพระบาทสมเด็จพระเจ้าอยู่หัวเฉลิมพระชนมพรรษา 80 พรรษา และรองรับการจัดกิจกรรมการจัดงานต่างๆ ทั้งในส่วนภาครัฐ และเอกชน	- ขยายเขตระบบจำหน่ายไฟฟ้า จำนวน 1 จุด งานก่อสร้างขยายเขตระบบจำหน่ายไฟฟ้าติดตั้งหม้อแปลงภายในสวนเฉลิมพระเกียรติพระบาทสมเด็จพระเจ้าอยู่หัวพระชนมพรรษา 80 พรรษา	-	1,190,969.86	1,190,969.86	1,190,969.86	1,190,969.86	- ขยายเขตระบบจำหน่ายไฟฟ้า จำนวน 1 จุด 2. ประชาชนมีความพึงพอใจไม่น้อยกว่าร้อยละ 80	1. ได้ขยายเขตระบบจำหน่ายไฟฟ้าเข้าไปยังสวนเฉลิมพระเกียรติพระบาทสมเด็จพระเจ้าอยู่หัวเฉลิมพระชนมพรรษา 80 พรรษา 2. มีพลังงานไฟฟ้าบริการแก่ประชาชนผู้มาใช้บริการรองรับการจัดกิจกรรมการจัดงานต่างๆ ทั้งในส่วนภาครัฐและภาคเอกชน ภายในบริเวณสวนเฉลิมพระเกียรติพระบาทสมเด็จพระเจ้าอยู่หัวเฉลิมพระชนม พรรษา 80 พรรษา	- สำนักช่าง อบจ.สกลนคร - การไฟฟ้าส่วนภูมิภาคจังหวัดสกลนคร
6	ก่อสร้างหอนาฬิกาอำเภอสว่างแดนดิน	1. เพื่อก่อสร้างหอนาฬิกาเป็นสัญลักษณ์และจุดเด่นของอำเภอสว่างแดนดิน	- ก่อสร้างหอนาฬิกาอำเภอสว่างแดนดิน จำนวน 1 แห่ง	-	-	-	4,500,000	4,500,000	1. อำเภอสว่างแดนดินมีสัญลักษณ์และ	1. อำเภอสว่างแดนดินมีสัญลักษณ์และแลนด์มาร์กที่ชัดเจน	สำนักช่าง อบจ.สกลนคร

ที่	โครงการ	วัตถุประสงค์	เป้าหมาย (ผลผลิตของโครงการ)	งบประมาณ 2566 (บาท)	2567 (บาท)	2568 (บาท)	2569 (บาท)	2570 (บาท)	ตัวชี้วัด (KPI)	ผลที่คาดว่าจะได้รับ	หน่วยงานรับผิดชอบหลัก
		2. เพื่อปรับปรุงภูมิทัศน์และเสริมสร้างภาพลักษณ์ที่ดีของพื้นที่เมือง 3. เพื่อส่งเสริมการท่องเที่ยวและกิจกรรมทางเศรษฐกิจในพื้นที่ 4. เพื่อเป็นศูนย์รวมและสถานที่นัดหมายของประชาชนและนักท่องเที่ยว							แลนด์มาร์กที่ชัดเจนช่วยเสริมสร้างภาพลักษณ์ที่ดีของพื้นที่ 2. ประชาชนและนักท่องเที่ยวมีสถานที่สาธารณะและจุดนัดหมายสำคัญ สามารถใช้ประโยชน์ร่วมกันได้ 3. ส่งเสริมการท่องเที่ยวและกิจกรรมทางเศรษฐกิจในพื้นที่ทำให้เกิดการกระตุ้นเศรษฐกิจในระดับท้องถิ่น 4. ประชาชนเกิดความภาคภูมิใจในท้องถิ่นและมีคุณภาพชีวิตที่ดีขึ้นจากการพัฒนาภูมิทัศน์เมืองร้อยละ 90	2. ภูมิทัศน์เมืองได้รับการพัฒนาอย่างเป็น 3. ส่งเสริมเศรษฐกิจและการท่องเที่ยวในพื้นที่ 4. ประชาชนเกิดความภาคภูมิใจในท้องถิ่น	
รวม	**6 โครงการ**			**0**	**4,481,969.86**	**4,481,969.86**	**8,981,969.86**	**8,981,969.86**			

รายละเอียดโครงการพัฒนา **แบบ ผ.02**

แผนพัฒนาท้องถิ่น พ.ศ. 2566 - 2570 ทบทวน ครั้งที่ 1/2569 องค์การบริหารส่วนจังหวัดสกลนคร

ก. ยุทธศาสตร์ชาติ 20 ปี ยุทธศาสตร์ที่ 3 ด้านการพัฒนาและเสริมสร้างศักยภาพทรัพยากรมนุษย์

ข. แผนพัฒนาเศรษฐกิจและสังคมแห่งชาติ ฉบับที่ 13 หมุดหมายที่ 7 ไทยมีวิสาหกิจขนาดกลางและขนาดย่อมที่เข้มแข็งมีศักยภาพสูงและสามารถแข่งขันได้

ค. Sustainable Development Goals : SDGs เป้าหมายที่ 9 สร้างโครงสร้างพื้นฐานที่มีความทนทาน ส่งเสริมการพัฒนาอุตสาหกรรมที่ครอบคลุมและยั่งยืน และส่งเสริมนวัตกรรม

ง. ยุทธศาสตร์จังหวัดสกลนครที่ 2 การพัฒนาการค้า การลงทุน และการท่องเที่ยว

จ. ยุทธศาสตร์การพัฒนาขององค์กรปกครองส่วนท้องถิ่นในเขตจังหวัดสกลนครที่ 2 การพัฒนาการค้า การลงทุน และการท่องเที่ยว

ยุทธศาสตร์ที่ 2 การพัฒนาการค้า การลงทุน และการท่องเที่ยว

กลยุทธ์ที่ 2.3 พัฒนาสร้างความเข้มแข็งของชุมชนและส่งเสริมอาชีพ

แผนงานที่ 7 แผนงานสร้างความเข้มแข็งของชุมชน

ที่	โครงการ	วัตถุประสงค์	เป้าหมาย (ผลผลิตของโครงการ)	งบประมาณ					ตัวชี้วัด (KPI)	ผลที่คาดว่าจะได้รับ	หน่วยงานรับผิดชอบหลัก
				2566 (บาท)	2567 (บาท)	2568 (บาท)	2569 (บาท)	2570 (บาท)			
1	ฝึกอบรมอาชีพเพื่อพัฒนาผลิตภัณฑ์ชุมชน	1. เพื่อให้กลุ่มอาชีพได้รับความรู้เพิ่มพูนทักษะการผลิตและยกระดับคุณภาพของสินค้าและผลิตภัณฑ์ให้มีมาตรฐานที่สูงขึ้น 2. เพื่อให้กลุ่มอาชีพสร้างความเข้มแข็งแก่ชุมชนให้สามารถคิดเอง ทำเอง และพึ่งตนเองได้ 3. เพื่อให้กลุ่มอาชีพได้ส่งเสริมภูมิปัญญาท้องถิ่นและสร้างมูลค่าให้กับผลิตภัณฑ์ชุมชน 4. เพื่อเพิ่มช่องทางการตลาดทางสื่อออนไลน์	- กลุ่มผู้ผลิตสินค้า OTOP จำนวน 2 รุ่น ๆ ละ 60 คน จำนวน 5 วัน รวม 120 คน	500,000	500,000	500,000	500,000	500,000	- กลุ่ม OTOP ได้รับความรู้และนำไปพัฒนาผลิตภัณฑ์เพื่อเพิ่มมูลค่าและความน่าสนใจของผลิตภัณฑ์	1. กลุ่มอาชีพได้มีการเพิ่มพูนทักษะ และพัฒนาคุณภาพสินค้าผลิตภัณฑ์ชุมชน เพิ่มมูลค่าและความน่าสนใจ สามารถสร้างงานสร้างรายได้ให้กับชุมชน 2. กลุ่มอาชีพได้มีส่วนร่วมในการสร้างรายได้ สามารถพึ่งพาตนเองได้ ทำให้ชุมชนเกิดความเข้มแข็งและยั่งยืน 3. กลุ่มอาชีพได้รับการส่งเสริมและสนับสนุนการใช้ภูมิปัญญาท้องถิ่นมาพัฒนาผลิตภัณฑ์ชุมชนให้มีความโดนเด่น อันจะนำไปสู่การพัฒนาผลิตภัณฑ์ให้มีคุณภาพได้มาตรฐาน สร้างมูลค่าเพิ่มเป็นที่ต้องการของตลาด	กองสวัสดิการสังคม อบจ.สกลนคร

แบบ ผ.02

ที่	โครงการ	วัตถุประสงค์	เป้าหมาย (ผลผลิตของโครงการ)	งบประมาณ					ตัวชี้วัด (KPI)	ผลที่คาดว่าจะได้รับ	หน่วยงานรับผิดชอบหลัก
				2566 (บาท)	2567 (บาท)	2568 (บาท)	2569 (บาท)	2570 (บาท)			
										ทั้งในและต่างประเทศ 4. เพิ่มช่องทางการขายสินค้าทางสื่อออนไลน์เพิ่มมากขึ้น	
รวม	**1 โครงการ**			**500,000**	**500,000**	**500,000**	**500,000**	**500,000**			

รายละเอียดโครงการพัฒนา

แผนพัฒนาท้องถิ่น พ.ศ. 2566 - 2570 ทบทวน ครั้งที่ 1/2569 องค์การบริหารส่วนจังหวัดสกลนคร

ก. ยุทธศาสตร์ชาติ 20 ปี ยุทธศาสตร์ที่ 2 ด้านการสร้างความสามารถในการแข่งขัน

ข. แผนพัฒนาเศรษฐกิจและสังคมแห่งชาติ ฉบับที่ 13 หมุดหมายที่ 7 ไทยมีวิสาหกิจขนาดกลางและขนาดย่อมที่เข้มแข็งมีศักยภาพสูงและสามารถแข่งขันได้

ค. Sustainable Development Goals : SDGs เป้าหมายที่ 9 สร้างโครงสร้างพื้นฐานที่มีความทนทาน ส่งเสริมการพัฒนาอุตสาหกรรมที่ครอบคลุมและยั่งยืน และส่งเสริมนวัตกรรม

ง. ยุทธศาสตร์จังหวัดสกลนครที่ 2 การพัฒนาการค้า การลงทุน และการท่องเที่ยว

จ. ยุทธศาสตร์การพัฒนาขององค์กรปกครองส่วนท้องถิ่นในเขตจังหวัดสกลนครที่ 2 การพัฒนาการค้า การลงทุน และการท่องเที่ยว

ยุทธศาสตร์ที่ 2 การพัฒนาการค้า การลงทุน และการท่องเที่ยว

กลยุทธ์ที่ 2.3 พัฒนาสร้างความเข้มแข็งของชุมชนและส่งเสริมอาชีพ

แผนงานที่ 7 แผนงานสร้างความเข้มแข็งของชุมชน

ที่	โครงการ	วัตถุประสงค์	เป้าหมาย (ผลผลิตของโครงการ)	งบประมาณ					ตัวชี้วัด (KPI)	ผลที่คาดว่าจะได้รับ	หน่วยงานรับผิดชอบหลัก
				2566 (บาท)	2567 (บาท)	2568 (บาท)	2569 (บาท)	2570 (บาท)			
1	ฝึกอบรมทักษะอาชีพด้านช่าง	1. เพื่อถ่ายทอดความรู้ให้กับประชาชนให้มีความรู้ความสามารถและทักษะอาชีพด้านช่าง 2. เพื่อลดปัญหาการว่างงานของประชาชนในเขตพื้นที่จังหวัดสกลนคร 3. เพื่อให้ประชาชนมีทักษะอาชีพด้านช่าง และนำไปประกอบอาชีพเสริมเพิ่มรายได้ให้กับครอบครัว	- ประชาชนทั่วไปในเขตพื้นที่จังหวัดสกลนคร จำนวน 300 คน/ปี	750,000	750,000	750,000	1,250,000	1,250,000	- ประชาชนที่เข้ารับการฝึกอบรมมีทักษะอาชีพด้านช่างเพิ่มมากขึ้น	1. ประชาชนที่เข้ารับการฝึกอบรมมีความรู้ความสามารถและทักษะอาชีพด้านช่าง 2. ปัญหาการว่างงานของประชาชนในเขตพื้นที่จังหวัดสกลนครลดลง 3. ประชาชนสามารถนำความรู้ที่ได้รับไปประกอบอาชีพเสริมเพิ่มรายได้ให้กับครอบครัว	กองสวัสดิการสังคม อบจ.สกลนคร
รวม	**1 โครงการ**			**750,000**	**750,000**	**750,000**	**1,250,000**	**1,250,000**			

รายละเอียดโครงการพัฒนา **แบบ ผ.02**

แผนพัฒนาท้องถิ่น พ.ศ. 2566 - 2570 ทบทวน ครั้งที่ 1/2569 องค์การบริหารส่วนจังหวัดสกลนคร

ก. ยุทธศาสตร์ชาติ 20 ปี ยุทธศาสตร์ที่ 2 ด้านการสร้างความสามารถในการแข่งขัน

ข. แผนพัฒนาเศรษฐกิจและสังคมแห่งชาติ ฉบับที่ 13 หมุดหมายที่ 2 ไทยเป็นจุดหมายของการท่องเที่ยวที่เน้นคุณภาพและความยั่งยืน

ค. Sustainable Development Goals : SDGs เป้าหมายที่ 8 ส่งเสริมการเติบโตทางเศรษฐกิจที่ต่อเนื่องครอบคลุมและยั่งยืนการจ้างงานเต็มที่มีผลิตภาพและการมีงานที่เหมาะสมสำหรับทุกคน

ง. ยุทธศาสตร์จังหวัดสกลนครที่ 2 การพัฒนาการค้า การลงทุน และการท่องเที่ยว

จ. ยุทธศาสตร์การพัฒนาขององค์กรปกครองส่วนท้องถิ่นในเขตจังหวัดสกลนครที่ 2 การพัฒนาการค้า การลงทุน และการท่องเที่ยว

ยุทธศาสตร์ที่ 2 การพัฒนาการค้า การลงทุน และการท่องเที่ยว

กลยุทธ์ที่ 2.3 พัฒนาสร้างความเข้มแข็งของชุมชนและส่งเสริมอาชีพ

แผนงานที่ 7 แผนงานสร้างความเข้มแข็งของชุมชน

ที่	โครงการ	วัตถุประสงค์	เป้าหมาย (ผลผลิตของโครงการ)	งบประมาณ					ตัวชี้วัด (KPI)	ผลที่คาดว่าจะได้รับ	หน่วยงานรับผิดชอบหลัก
				2566 (บาท)	2567 (บาท)	2568 (บาท)	2569 (บาท)	2570 (บาท)			
1	ส่งเสริมและสนับสนุนการแสดงและจำหน่ายผลิตภัณฑ์ OTOP ของจังหวัดสกลนคร	1. เพื่อเพิ่มช่องทางการตลาดให้กับผลิตภัณฑ์ OTOP ของจังหวัดสกลนคร 2. เพื่อเป็นการเผยแพร่ประชาสัมพันธ์สินค้า OTOP ของจังหวัดสกลนคร ให้บุคคลภายในประเทศและต่างประเทศ และสื่อสังคมออนไลน์ ทราบถึงคุณภาพผลิตภัณฑ์ชุมชนของแต่ละกลุ่ม 3. เพื่อศึกษาข้อมูลและแลกเปลี่ยนเรียนรู้ประสบการณ์ในการผลิตสินค้า OTOP จากท้องถิ่นและชุมชนอื่น	1. กลุ่มผู้ผลิตสินค้า OTOP จำนวน 80 กลุ่ม 2. จัดทำสื่อประชาสัมพันธ์ จำนวน 1 สื่อ	600,000	600,000	600,000	600,000	600,000	1. กลุ่มผู้ผลิตสินค้า OTOP นำสินค้าเข้าร่วมจัดแสดงและจำหน่ายตามโครงการ 2. ได้นำเสนอสื่อประชาสัมพันธ์สินค้า OTOP	1. ผลิตภัณฑ์ OTOP มีช่องทางการตลาดเพิ่มมากขึ้น 2. ได้เผยแพร่ประชาสัมพันธ์สินค้า OTOP ของจังหวัดสกลนคร ให้เป็นที่รู้จักทั้งในและต่างประเทศและสื่อสังคมออนไลน์ 3. กลุ่มผู้ผลิตสินค้า OTOP ของจังหวัดสกลนครได้ศึกษาข้อมูลและแลกเปลี่ยนเรียนรู้ประสบการณ์ในการผลิตสินค้า OTOP จากท้องถิ่นและชุมชน ทำให้เกิดความหลากหลาย และมีการพัฒนาคุณภาพ	กองสวัสดิการสังคม อบจ.สกลนคร

กลยุทธ์ที่ 2.3 พัฒนาสร้างความเข้มแข็งของชุมชนและส่งเสริมอาชีพ **แบบ ผ.02**

แผนงานที่ 7 แผนงานสร้างความเข้มแข็งของชุมชน

ที่	โครงการ	วัตถุประสงค์	เป้าหมาย (ผลผลิตของโครงการ)	งบประมาณ					ตัวชี้วัด (KPI)	ผลที่คาดว่าจะได้รับ	หน่วยงานรับผิดชอบหลัก
				2566 (บาท)	2567 (บาท)	2568 (บาท)	2569 (บาท)	2570 (บาท)			
2	บูรณาการเพื่อพัฒนาเครือข่ายเสริมสร้างเศรษฐกิจฐานรากยกระดับขีดความสามารถพัฒนาศักยภาพและคุณภาพชีวิตประชาชน “ถนนผ้าครามตลาดนัดอารมณ์ดี”	1. เพื่อฟื้นฟูเศรษฐกิจฐานรากและสร้างรายได้ให้ประชาชนในระดับพื้นที่อย่างยั่งยืน ภายใต้การบูรณาการพัฒนาเครือข่ายความร่วมมือระหว่างองค์กรภาคีเครือข่ายภาครัฐกับเอกชนของจังหวัดสกลนคร 2. ส่งเสริมการยกระดับถนนผ้าย้อมครามของจังหวัดสกลนคร ให้เป็นสถานที่ท่องเที่ยวระดับภูมิภาคและระดับประเทศ 3. ส่งเสริมผลผลิตและผลิตภัณฑ์แปรรูปจากการเกษตรของจังหวัดสกลนคร 4. ส่งเสริมและรักษาไว้ซึ่งอัตลักษณ์และวัฒนธรรมท้องถิ่นของสกลนคร 5. ส่งเสริมและพัฒนาศักยภาพ ยกระดับขีดความสามารถของเยาวชนในด้านเชิงการแสดงออกเชิงสร้างสรรค์ 6. เพื่อส่งเสริมและสนับสนุนให้มีพื้นที่ในการจัดจำหน่ายอาหาร และเครื่องดื่ม ให้กับประชาชนที่มาท่องเที่ยว	1. นักท่องเที่ยว และประชาชนทั่วไปในจังหวัดสกลนคร จำนวน 2,000 คน 2. ร้านค้า ผู้ประกอบการ จำนวน 40 ร้าน	1,000,000	1,000,000	1,000,000	1,000,000	1,000,000	1. นักท่องเที่ยวมีอาหารและเครื่องดื่ม ให้ซื้อรับประทานหรือเป็นของฝาก 2. ประชาชนผู้ประกอบการอาหาร ผลผลิตและผลิตภัณฑ์แปรรูปจากการเกษตรของจังหวัดสกลนครมีแหล่งจำหน่าย	1. เศรษฐกิจฐานรากได้รับการฟื้นฟู และประชาชนในพื้นที่มีรายได้อย่างยั่งยืนภายใต้การบูรณาการพัฒนาเครือข่ายความร่วมมือระหว่างองค์กรภาคีเครือข่ายภาครัฐกับเอกชนของจังหวัดสกลนคร 2. ถนนผ้าย้อมครามของจังหวัดสกลนครได้รับการยกระดับให้เป็นสถานที่ท่องเที่ยวระดับภูมิภาคและระดับประเทศ 3. ผลผลิตและผลิตภัณฑ์แปรรูปจากการเกษตรของจังหวัดสกลนครได้รับการส่งเสริมให้เป็นที่รู้จัก 4. อัตลักษณ์และวัฒนธรรมท้องถิ่นของสกลนครได้รับการอนุรักษ์ไม่ให้สูญหายไป 5. เยาวชนได้แสดงออกเชิงสร้างสรรค์ 6. ประชาชนที่มาท่องเที่ยวมีอาหารและเครื่องดื่มให้เลือกซื้อ 7. ผู้ประกอบการร้านค้า	กองสวัสดิการสังคม อบจ.สกลนคร

แบบ ผ.02

ที่	โครงการ	วัตถุประสงค์	เป้าหมาย (ผลผลิตของโครงการ)	งบประมาณ 2566 (บาท)	2567 (บาท)	2568 (บาท)	2569 (บาท)	2570 (บาท)	ตัวชี้วัด (KPI)	ผลที่คาดว่าจะได้รับ	หน่วยงานรับผิดชอบหลัก
3	ส่งเสริมและสนับสนุนการจัดงานมหกรรมผลิตภัณฑ์ชุมชน OTOP/OVOP และภูมิปัญญาท้องถิ่นของจังหวัดสกลนคร	7. เพื่อเพิ่มพื้นที่สร้างงานสร้างรายได้ 8. เพื่อเปิดโอกาสให้ผู้ประกอบการรายใหม่ได้มีพื้นที่เข้าถึงการจำหน่ายสินค้า 1. เพื่ออนุรักษ์และเผยแพร่เอกลักษณ์ศิลปวัฒนธรรมและภูมิปัญญาท้องถิ่นตลอดจนวิถีชนเผ่าต่างๆ ของจังหวัดสกลนครให้เป็นที่รู้จักและคงอยู่สืบไป 2. เพื่อเป็นการเผยแพร่สินค้า OTOP/OVOP และผลิตภัณฑ์ชุมชนที่เป็นของดีของเด่นในจังหวัดสกลนครให้เป็นที่รู้จักอย่างแพร่หลายและเพิ่มช่องทางการตลาดให้ผู้จำหน่ายสินค้า OTOP/OVOP ในจังหวัดสกลนคร 3. เพื่อเป็นการประชาสัมพันธ์แหล่งท่องเที่ยว และดึงดูดให้ประชาชนทั่วไป ตลอดจนนักท่องเที่ยวเกิดความสนใจเดินทางมาท่องเที่ยวจังหวัดสกลนครเพิ่มมากขึ้น 4. เพื่อเป็นการสร้างงานสร้างรายได้ให้แก่ประชาชนซึ่งถือเป็นการกระตุ้นเศรษฐกิจโดยรวมของ	- ประชาชนทั้งในและต่างประเทศเข้าร่วมชมกิจกรรมการจัดงานจำนวน 5,000 คน	2,500,000	2,500,000	2,500,000	2,500,000	2,500,000	1. ประชาชนได้เรียนรู้ อนุรักษ์และสืบทอดศิลปวัฒนธรรมและภูมิปัญญาท้องถิ่นของจังหวัดสกลนคร 2. กลุ่มผู้ผลิตสินค้า OTOP/OVOP นำสินค้ามาจำหน่ายเพื่อเพิ่มรายได้เพิ่มอาชีพ	มีการจ้างงาน เกิดการสร้างงาน สร้างรายได้ 8. ผู้ประกอบการร้านค้ารายใหม่มีโอกาสจำหน่ายสินค้าได้มากขึ้น 1. ศิลปวัฒนธรรมและภูมิปัญญาท้องถิ่นตลอดจนวิถีชีวิตชนเผ่าต่างๆ ของจังหวัดสกลนครได้เป็นที่รู้จักและคงอยู่สืบไป 2. สินค้า OTOP/OVOP และผลิตภัณฑ์ชุมชนที่เป็นของดีของเด่นในจังหวัดสกลนครเป็นที่รู้จักอย่างแพร่หลายและผู้จำหน่ายสินค้า OTOP/OVOP ในจังหวัดสกลนครมีช่องทางในการจำหน่ายสินค้า 3. นักท่องเที่ยวเกิดความสนใจเดินทางมาท่องเที่ยวจังหวัดสกลนครเพิ่มมากขึ้น 4. ประชาชนมีงาน มีรายได้กระตุ้นเศรษฐกิจโดยรวมของจังหวัดสกลนคร 5. สินค้า OTOP/OVOP ได้มาตรฐานสากล	กองสวัสดิการสังคม อบจ.สกลนคร

ที่	โครงการ	วัตถุประสงค์	เป้าหมาย (ผลผลิตของโครงการ)	งบประมาณ 2566 (บาท)	2567 (บาท)	2568 (บาท)	2569 (บาท)	2570 (บาท)	ตัวชี้วัด (KPI)	ผลที่คาดว่าจะได้รับ	หน่วยงานรับผิดชอบหลัก
		จังหวัดสกลนคร 5. เพื่อส่งเสริมการผลิตสินค้า OTOP/OVOP ให้ได้มาตรฐานสู่สากล									
4	ฝึกอบรมทักษะอาชีพหัตถบำบัด	1. เพื่อสร้างอาชีพสร้างรายได้ที่ยั่งยืนให้กับประชาชน 2. เพื่อเพิ่มศักยภาพด้านฝีมือแรงงานให้กับประชาชน ในพื้นที่จังหวัดสกลนคร 3. เพื่อลดปัญหาการว่างงาน	- ประชาชนในเขตพื้นที่จังหวัดสกลนคร จำนวน 1,600 คน (จำนวนทั้งหมด 40 รุ่น รุ่นละ 40 คน)	1,160,000	2,790,000	2,790,000	2,790,000	2,790,000	- ประชาชนที่เข้าร่วมโครงการได้นำความรู้ไปพัฒนางานบริการด้านการนวดให้เป็นที่ต้องการของตลาด	1. ผู้เข้ารับการฝึกอบรมสามารถนำความรู้ไปเพิ่มรายได้ของครอบครัว 2. ผู้เข้ารับการฝึกอบรมสามารถนำความรู้ไปใช้เป็นแรงงานมีฝีมือที่มีคุณภาพและได้มาตรฐาน 3. แก้ไขปัญหาการว่างงาน	กองสวัสดิการสังคม อบจ.สกลนคร
5	ฝึกอบรมมัคคุเทศก์นำเที่ยวและวิทยากรการดูนกประจำชุมชน	1. เพื่อให้มีมัคคุเทศก์นำเที่ยวและวิทยากรการดูนกประจำชุมชนสำหรับส่งเสริมการท่องเที่ยวในพื้นที่หนองหาร จังหวัดสกลนคร 2. เพื่อสร้างแรงจูงใจให้กลุ่มนักท่องเที่ยวใหม่ ๆ มีความสนใจมาดูนกในหนองหาร 3. เพื่อปลูกสร้างจิตสำนึกเผยแพร่ความรู้ความเข้าใจเกี่ยวกับบทบาท หน้าที่ คุณค่า ความสำคัญของนกในพื้นที่ชุ่มน้ำหนองหาร 4. เพื่อเสริมสร้างศักยภาพ	- ประชาชนในพื้นที่ชุ่มน้ำหนองหาร	-	300,000	300,000	300,000	300,000	1. พื้นที่ชุ่มน้ำหนองหารได้รับการพัฒนาให้เป็นแหล่งท่องเที่ยวที่ได้รับความนิยมในระยะเวลา 3 ปี 2. นักท่องเที่ยวเดินทางเข้ามาท่องเที่ยวในจังหวัดสกลนครมากขึ้น	1. มีมัคคุเทศก์นำเที่ยวและวิทยากรการดูนกประจำชุมชนให้สามารถส่งเสริมการท่องเที่ยวในพื้นที่หนองหารจังหวัดสกลนคร ๒. เกิดแรงจูงใจให้กลุ่มนักท่องเที่ยวใหม่ๆ ให้มีความสนใจการท่องเที่ยวเชิงระบบนิเวศมาดูนกในพื้นที่ชุ่มน้ำหนองหาร ๓. เกิดจิตสำนึกในการเผยแพร่ความรู้ความเข้าใจเกี่ยวกับคุณค่าความสำคัญของนกในพื้นที่ชุ่มน้ำ	สำนักปลัดฯ อบจ.สกลนคร

ที่	โครงการ	วัตถุประสงค์	เป้าหมาย (ผลผลิตของโครงการ)	งบประมาณ					ตัวชี้วัด (KPI)	ผลที่คาดว่าจะได้รับ	หน่วยงานรับผิดชอบหลัก
				2566 (บาท)	2567 (บาท)	2568 (บาท)	2569 (บาท)	2570 (บาท)			
		ผู้คนจากหลายภาคส่วนในการบริหารจัดการการส่งเสริมการท่องเที่ยว การอนุรักษ์ การฟื้นฟูแหล่งที่อยู่อาศัยของนกในพื้นที่ชุ่มน้ำหนองหาร								หนองหาร 4. แหล่งท่องเที่ยวชมนกในหนองหารได้ถูกพัฒนาให้ได้รับความนิยมจากนักท่องเที่ยวทั้งชาวไทยและชาวต่างประเทศ 5. ยกระดับแหล่งท่องเที่ยวในพื้นที่ชุ่มน้ำหนองหารสู่ระดับประเทศและระดับโลกเพื่อสนับสนุนการท่องเที่ยวของจังหวัดสกลนคร	
รวม	**5 โครงการ**			**5,260,000**	**7,190,000**	**7,190,000**	**7,190,000**	**7,190,000**			

รายละเอียดโครงการพัฒนา **แบบ ผ.02**

แผนพัฒนาท้องถิ่น พ.ศ. 2566 - 2570 ทบทวน ครั้งที่ 1/2569 องค์การบริหารส่วนจังหวัดสกลนคร

ก. ยุทธศาสตร์ชาติ 20 ปี ยุทธศาสตร์ที่ 4 ด้านการสร้างโอกาสและความเสมอภาคทางสังคม

ข. แผนพัฒนาเศรษฐกิจและสังคมแห่งชาติ ฉบับที่ 13 หมุดหมายที่ 7 ไทยมีวิสาหกิจขนาดกลางและขนาดย่อมที่เข้มแข็งมีศักยภาพสูงและสามารถแข่งขันได้

ค. Sustainable Development Goals : SDGs เป้าหมายที่ 9 สร้างโครงสร้างพื้นฐานที่มีความทนทาน ส่งเสริมการพัฒนาอุตสาหกรรมที่ครอบคลุมและยั่งยืน และส่งเสริมนวัตกรรม

ง. ยุทธศาสตร์จังหวัดสกลนครที่ 2 การพัฒนาการค้า การลงทุน และการท่องเที่ยว

จ. ยุทธศาสตร์การพัฒนาขององค์กรปกครองส่วนท้องถิ่นในเขตจังหวัดสกลนครที่ 2 การพัฒนาการค้า การลงทุน และการท่องเที่ยว

ยุทธศาสตร์ที่ 2 การพัฒนาการค้า การลงทุน และการท่องเที่ยว

กลยุทธ์ที่ 2.3 พัฒนาสร้างความเข้มแข็งของชุมชนและส่งเสริมอาชีพ

แผนงานที่ 7 แผนงานสร้างความเข้มแข็งของชุมชน

ที่	โครงการ	วัตถุประสงค์	เป้าหมาย (ผลผลิตของโครงการ)	งบประมาณ					ตัวชี้วัด (KPI)	ผลที่คาดว่าจะได้รับ	หน่วยงานรับผิดชอบหลัก
				2566 (บาท)	2567 (บาท)	2568 (บาท)	2569 (บาท)	2570 (บาท)			
1	มหกรรมส่งเสริมอาชีพตลาดนัดแรงงาน	1. เพื่อส่งเสริมการประกอบอาชีพ 2. เพื่อแก้ไขปัญหาการว่างงาน 3. เพื่อให้ประชาชนได้รับทราบแหล่งข้อมูลด้านแรงงาน ด้านช่าง	- ประชาชนทั่วไป จำนวน 3,000 คน	2,000,000	2,000,000	2,000,000	2,000,000	2,000,000	1. ผู้เข้าร่วมงานกิจกรรมสามารถตัดสินใจในการประกอบอาชีพได้ 2. ผู้เข้าร่วมงานและเข้าร่วมกิจกรรมสามารถนำมาประยุกต์และต่อยอดธุรกิจที่ดำเนินการอยู่แล้วได้	1. ประชาชนมีความรู้มีโอกาสเข้าถึงการประกอบอาชีพ 2. ประชาชนมีงานทำลดปัญหาการว่างงาน 3. ประชาชนได้รับข้อมูลและรับทราบแหล่งข้อมูลด้านแรงงาน ด้านช่าง	กองสวัสดิการสังคม อบจ.สกลนคร
รวม	**1 โครงการ**			**2,000,000**	**2,000,000**	**2,000,000**	**2,000,000**	**2,000,000**			

รายละเอียดโครงการพัฒนา

แบบ ผ.02

แผนพัฒนาท้องถิ่น พ.ศ. 2566 - 2570 ทบทวน ครั้งที่ 1/2569 องค์การบริหารส่วนจังหวัดสกลนคร

ก. ยุทธศาสตร์ชาติ 20 ปี ยุทธศาสตร์ที่ 3 ด้านการพัฒนาและเสริมสร้างศักยภาพทรัพยากรมนุษย์

ข. แผนพัฒนาเศรษฐกิจและสังคมแห่งชาติ ฉบับที่ 13 หมุดหมายที่ 12 ไทยมีกำลังคนสมรรถนะสูงมุ่งเรียนรู้อย่างต่อเนื่องตอบโจทย์การพัฒนาแห่งอนาคต

ค. Sustainable Development Goals : SDGs เป้าหมายที่ 4 สร้างหลักประกันว่าทุกคนมีการศึกษาที่มีคุณภาพอย่างครอบคลุมและเท่าเทียมและสนับสนุนโอกาสในการเรียนรู้ตลอดชีวิต

ง. ยุทธศาสตร์จังหวัดสกลนครที่ 2 การพัฒนาการค้า การลงทุน และการท่องเที่ยว

จ. ยุทธศาสตร์การพัฒนาขององค์กรปกครองส่วนท้องถิ่นในเขตจังหวัดสกลนครที่ 2 การพัฒนาการค้า การลงทุน และการท่องเที่ยว

ยุทธศาสตร์ที่ 2 การพัฒนาการค้า การลงทุน และการท่องเที่ยว

กลยุทธ์ที่ 2.3 พัฒนาสร้างความเข้มแข็งของชุมชนและส่งเสริมอาชีพ

แผนงานที่ 7 แผนงานสร้างความเข้มแข็งของชุมชน

ที่	โครงการ	วัตถุประสงค์	เป้าหมาย (ผลผลิตของโครงการ)	งบประมาณ					ตัวชี้วัด (KPI)	ผลที่คาดว่าจะได้รับ	หน่วยงานรับผิดชอบหลัก
				2566 (บาท)	2567 (บาท)	2568 (บาท)	2569 (บาท)	2570 (บาท)			
1	ฝึกอบรมพัฒนาผลิตภัณฑ์ผ้าพื้นเมืองของอำเภออากาศอำนวย (อุดหนุนสำนักงานพัฒนาชุมชนจังหวัดสกลนคร)	1. เพื่อพัฒนาศักยภาพให้สามารถพัฒนารูปแบบลวดลายของผลิตภัณฑ์ผ้าฝ้ายและผ้าไหมให้มีความหลากหลายร่วมสมัย ก่อให้เกิดผลิตภัณฑ์ใหม่ๆ ออกสู่ตลาดภายนอก 2. เพื่อสร้างงาน สร้างอาชีพและสร้างรายได้แก่ประชาชนในอำเภออากาศอำนวย 3. เพื่อการอนุรักษ์และสืบสานภูมิปัญญาท้องถิ่นการทอผ้าย้อมคราม	- ประชาชนในอำเภออากาศอำนวย จำนวน 160 คน ต่อปี	200,000	200,000	200,000	200,000	200,000	- ประชาชนในอำเภออากาศอำนวย มีงานทำ มีอาชีพ สร้างรายได้ เพื่อใช้ในการดำเนินชีวิต	1. ประชาชนในอำเภออากาศอำนวย มีศักยภาพสามารถพัฒนารูปแบบลวดลายของผลิตภัณฑ์ผ้าฝ้ายและผ้าไหมให้มีความหลากหลายร่วมสมัย ก่อให้เกิดผลิตภัณฑ์ใหม่ๆ ออกสู่ตลาดภายนอก 2. สร้างงาน สร้างอาชีพและสร้างรายได้ให้แก่ประชาชนในอำเภออากาศอำนวย 3. มีการอนุรักษ์และสืบสานภูมิปัญญาท้องถิ่นการทอผ้าย้อมคราม	- กองสวัสดิการฯ อบจ.สกลนคร - สำนักงานพัฒนาชุมชนจังหวัดสกลนคร
2	ฝึกอบรมให้ความรู้การแปรรูปอาหารให้เป็นสินค้า OTOP ของอำเภออากาศอำนวย (อุดหนุนสำนักงานพัฒนาชุมชนจังหวัดสกลนคร)	1. เพื่อสร้างงาน สร้างอาชีพและสร้างราย ได้แก่ประชาชนอำเภออากาศอำนวย ด้านการผลิตอาหารปลอดภัยและประชาชนผู้ที่สนใจ	- ฝึกอบรมประชาชนในอำเภออากาศอำนวย จำนวน 100 คน	197,000	197,000	197,000	197,000	197,000	- ประชาชนในอำเภออากาศอำนวย มีอาชีพ และสร้างรายได้	1. สร้างงาน สร้างอาชีพและสร้างรายได้แก่ประชาชนอำเภออากาศอำนวย ด้านการผลิตอาหารปลอดภัยและ	- กองสวัสดิการฯ อบจ.สกลนคร - สำนักงานพัฒนาชุมชนจังหวัดสกลนคร

ที่	โครงการ	วัตถุประสงค์	เป้าหมาย (ผลผลิตของโครงการ)	งบประมาณ 2566 (บาท)	2567 (บาท)	2568 (บาท)	2569 (บาท)	2570 (บาท)	ตัวชี้วัด (KPI)	ผลที่คาดว่าจะได้รับ	หน่วยงานรับผิดชอบหลัก
		2. เพื่อสร้างความมั่นคงด้านอาหาร มีอาหารที่ปลอดภัยไว้ในการบริโภคและจำหน่าย 3. เพื่อสร้างอัตลักษณ์การผลิตอาหารของอำเภออากาศอำนวย								ประชาชนผู้ที่สนใจ 2. สร้างความมั่นคงด้านอาหาร มีอาหารที่ปลอดภัยไว้ในการบริโภคและจำหน่าย 3. สร้างอัตลักษณ์การผลิตอาหารของอำเภออากาศอำนวย	
3	ฝึกอบรมส่งเสริมและสนับสนุนการปักลวดลายบนผืนผ้า	1. เพื่อส่งเสริมและสนับสนุนให้สามารถพัฒนาการปักลายบนผืนผ้าให้มีความหลากหลายร่วมสมัยก่อให้เกิดผลิตภัณฑ์ใหม่ๆ ออกสู่ตลาดภายนอก 2. เพื่อสร้างงาน สร้างอาชีพและสร้างรายได้แก่ประชาชนและเพิ่มมูลค่าให้แก่ผลิตภัณฑ์ชุมชน 3. เพื่อให้ประชาชนในพื้นที่จังหวัดสกลนครได้รับความรู้และนำไปพัฒนาผลิตภัณฑ์เพื่อเพิ่มมูลค่าและความสนใจของผลิตภัณฑ์	- ประชาชนในพื้นที่จังหวัดสกลนคร จำนวน 60 คน 1 รุ่นๆ ละ 3 วัน	210,000	210,000	210,000	210,000	210,000	- ประชาชนในพื้นที่จังหวัดสกลนครได้รับความรู้และนำไปพัฒนาผลิตภัณฑ์เพื่อเพิ่มมูลค่าและความน่าสนใจของผลิตภัณฑ์	1. ประชาชนในพื้นที่จังหวัดสกลนคร สามารถพัฒนารูปแบบลวดลายปักบนผืนผ้าให้มีความหลากหลายร่วมสมัยก่อให้เกิดผลิตภัณฑ์ใหม่ๆ ออกสู่ตลาดภายนอก 2. สร้างงาน อาชีพ และสร้างรายได้แก่ประชาชนในเขตพื้นที่จังหวัดสกลนคร 3. ประชาชนในพื้นที่จังหวัดสกลนคร ได้รับความรู้ สามารถนำไปพัฒนาผลิตภัณฑ์ เพื่อเพิ่มมูลค่า และความน่าสนใจของผลิตภัณฑ์ได้	กองสวัสดิการสังคม อบจ.สกลนคร
4	ฝึกอบรมส่งเสริมและสนับสนุนการแปรรูปผลิตภัณฑ์จากไม้ไผ่	1. เพื่อส่งเสริมให้ความรู้แก่ประชาชนและนำความรู้ไปปฏิบัติเพื่อพัฒนาคุณภาพให้เป็นสินค้าที่มีคุณภาพและ	- ประชาชนในพื้นที่จังหวัดสกลนคร จำนวน 60 คน 1 รุ่นๆ ละ 3 วัน	210,000	210,000	210,000	210,000	210,000	- ประชาชนในพื้นที่จังหวัดสกลนคร ได้รับความรู้และ	1. ประชาชนได้รับความรู้และนำความรู้ไปปฏิบัติเพื่อพัฒนาคุณภาพให้เป็นสินค้าที่มีคุณภาพและ	กองสวัสดิการสังคม อบจ.สกลนคร

กลยุทธ์ที่ 2.3 พัฒนาสร้างความเข้มแข็งของชุมชนและส่งเสริมอาชีพ

แผนงานที่ 7 แผนงานสร้างความเข้มแข็งของชุมชน

แบบ ผ.02

ที่	โครงการ	วัตถุประสงค์	เป้าหมาย (ผลผลิตของโครงการ)	งบประมาณ 2566 (บาท)	2567 (บาท)	2568 (บาท)	2569 (บาท)	2570 (บาท)	ตัวชี้วัด (KPI)	ผลที่คาดว่าจะได้รับ	หน่วยงานรับผิดชอบหลัก
5	ฝึกอบรมส่งเสริมและสนับสนุนการแปรรูปผลิตภัณฑ์จากผ้า	เป็นที่ต้องการของตลาด 2. เพื่อให้ความรู้ในการแปรรูปผลิตภัณฑ์จากไม้ไผ่เพื่อการค้าและเพิ่มมูลค่าผลิตภัณฑ์จากไม้ไผ่ 3. เพื่อสร้างงาน สร้างอาชีพ เพิ่มรายได้และใช้เวลาว่างให้เกิดประโยชน์ 1. เพื่อส่งเสริมและสนับสนุนให้สามารถพัฒนาการแปรรูปผลิตภัณฑ์จากผ้าให้มีความหลากหลายร่วมสมัย ก่อให้เกิดผลิตภัณฑ์ใหม่ๆ ออกสู่ตลาดภายนอกและและการตลาด Online ตามแพล็ตฟอร์มต่างๆ มากขึ้น 2. เพื่อสร้างงาน สร้างอาชีพและสร้างรายได้แก่ประชาชนและเพิ่มมูลค่าให้แก่ผลิตภัณฑ์ชุมชน 3. เพื่อให้ประชาชนในพื้นที่จังหวัดสกลนครได้รับความรู้และนำไปพัฒนาผลิตภัณฑ์เพื่อเพิ่มมูลค่าและความน่าสนใจของผลิตภัณฑ์และเพิ่มช่องทางการตลาด	- ประชาชนในพื้นที่จังหวัดสกลนคร จำนวน 60 คน 1 รุ่นๆ ละ 3 วัน	210,000	210,000	210,000	210,000	210,000	นำไปพัฒนาผลิตภัณฑ์เพื่อเพิ่มมูลค่าและความน่าสนใจของผลิตภัณฑ์ - ประชาชนในพื้นที่จังหวัดสกลนครได้รับความรู้และนำไปพัฒนาผลิตภัณฑ์เพื่อเพิ่มมูลค่าความน่าสนใจของผลิตภัณฑ์และเพิ่มช่องทางการตลาด	เป็นที่ต้องการของตลาด 2. ประชาชนมีความรู้ในการแปรรูปผลิตภัณฑ์จากไม้ไผ่เพื่อการค้าและเพิ่มมูลค่าผลิตภัณฑ์จากไม้ไผ่ 3. เกิดการสร้างงาน สร้างอาชีพ เพิ่มรายได้และใช้เวลาว่างให้เกิดประโยชน์ 1. ประชาชนในพื้นที่จังหวัดสกลนคร สามารถพัฒนาการแปรรูปผ้าให้มีความหลากหลายร่วมสมัย ก่อให้เกิดผลิตภัณฑ์ใหม่ๆ ออกสู่ตลาดภายนอกและการตลาด Online ตามแพล็ตฟอร์มต่างๆ มากขึ้น 2. สร้างงาน สร้างอาชีพและสร้างรายได้แก่ประชาชนในเขตพื้นที่จังหวัดสกลนคร 3. ประชาชนในพื้นที่จังหวัดสกลนครมีความรู้สามารถนำไปพัฒนาผลิตภัณฑ์เพื่อเพิ่มมูลค่าและความน่าสนใจ	กองสวัสดิการสังคม อบจ.สกลนคร

ที่	โครงการ	วัตถุประสงค์	เป้าหมาย (ผลผลิตของโครงการ)	งบประมาณ 2566 (บาท)	2567 (บาท)	2568 (บาท)	2569 (บาท)	2570 (บาท)	ตัวชี้วัด (KPI)	ผลที่คาดว่าจะได้รับ	หน่วยงานรับผิดชอบหลัก
6	ฝึกอบรมการแปรรูปผลผลิตให้เป็นสินค้า OTOP	1. เพื่อส่งเสริมและสนับสนุนการแปรรูปผลิตผลตามฤดูกาลในท้องถิ่นเพื่อให้สามารถนำไปจำหน่ายสร้างรายได้ให้กับประชาชนท้องถิ่น 2. เพื่อเสริมสร้างความคิดสร้างสรรค์ในการออกแบบบรรจุภัณฑ์ ให้เป็นที่น่าสนใจ ดึงดูดความสนใจของลูกค้าได้ 3. เพื่อส่งเสริมการสร้างแบรนด์ ตลอดจนการรวมกลุ่ม เพื่อสร้างความเข้มแข็งทางการตลาด และเรียนรู้ช่องทางการตลาด Online ตามแพล็ตฟอร์มต่างๆ	- ประชาชนในพื้นที่จังหวัดสกลนคร จำนวน 60 คน 1 รุ่นๆ ละ 3 วัน	210,000	210,000	210,000	210,000	210,000	- ประชาชนในพื้นที่จังหวัดสกลนครได้รับความรู้และนำไปพัฒนาผลิตภัณฑ์เพื่อเพิ่มมูลค่าและความน่าสนใจของผลิตภัณฑ์ เพิ่มช่องทางการตลาด Online ตามแพล็ตฟอร์มต่างๆ	ของผลิตภัณฑ์และเพิ่มช่องทางการตลาด 1. ประชาชนท้องถิ่นมีความรู้เรื่องการแปรรูปผลิตผลตามฤดูกาลในท้องถิ่นเพื่อให้สามารถนำไปจำหน่ายสร้างรายได้ 2. ประชาชนท้องถิ่นเกิดคิดสร้างสรรค์ในการออกแบบบรรจุภัณฑ์ให้เป็นที่น่าสนใจ ดึงดูดความสนใจของลูกค้าได้ 3. เกิดการสร้างแบรนด์ตลอดจนการรวมกลุ่มเพื่อสร้างความเข้มแข็งทางการตลาด มีช่องทางการตลาด Online ตามแพล็ตฟอร์มต่างๆ	กองสวัสดิการสังคม อบจ.สกลนคร
7	อบรมและศึกษาดูงานการพัฒนาผลิตภัณฑ์ในชุมชนเพื่อเสริมสร้างเศรษฐกิจฐานรากของจังหวัดสกลนคร	1. เพื่อให้ประชาชนได้มีความรู้ในการพัฒนาผลิตภัณฑ์ชุมชนในจังหวัดสกลนครให้มีคุณภาพได้มาตรฐาน เป็นที่ต้องการของตลาด 2. เพื่อให้ประชาชนในจังหวัดสกลนครได้ศึกษาแหล่งเรียนรู้ในการบริหารจัดการทรัพยากรเพื่อสร้าง	- ประชาชนในพื้นที่จังหวัดสกลนคร จำนวน 200 คน	1,845,000	1,845,000	1,845,000	1,845,000	1,845,000	- ประชาชนที่เข้ารับการอบรมและศึกษาดูงานสามารถนำความรู้ที่ได้รับนำมาพัฒนาผลิตภัณฑ์ชุมชนให้มีคุณภาพ	1. ประชาชนได้รับความรู้นำไปพัฒนาผลิตภัณฑ์ชุมชนในจังหวัดสกลนครได้อย่างมีคุณภาพ ได้มาตรฐาน เป็นที่ต้องการของตลาด 2. ประชาชนในจังหวัดสกลนคร สามารถบริหารจัดการทรัพยากรในท้องถิ่นได้ดีขึ้น เศรษฐกิจ	กองสวัสดิการสังคม อบจ.สกลนคร

ที่	โครงการ	วัตถุประสงค์	เป้าหมาย (ผลผลิตของโครงการ)	งบประมาณ 2566 (บาท)	2567 (บาท)	2568 (บาท)	2569 (บาท)	2570 (บาท)	ตัวชี้วัด (KPI)	ผลที่คาดว่าจะได้รับ	หน่วยงานรับผิดชอบหลัก
		ความเข้มแข็งให้เศรษฐกิจ 3. เพื่อให้ประชาชนในจังหวัดสกลนคร นำความรู้ที่ได้มาปรับใช้ต่อยอดเพื่อสร้างงาน สร้างรายได้ให้ตนเองมีคุณภาพชีวิตที่ดีขึ้น							ได้มาตรฐานเป็นที่ต้องการของตลาด	ฐานรากมีความเข้มแข็ง 3. ประชาชนมีรายได้มากขึ้น มีคุณภาพชีวิตที่ดีขึ้น	
8	ฝึกอบรมส่งเสริมและสนับสนุนการแปรรูปผลิตภัณฑ์ชุมชนจากผักตบชวา	1. เพื่อส่งเสริมให้ความรู้แก่ประชาชนและนำความรู้ไปปฏิบัติเพื่อพัฒนาคุณภาพให้เป็นสินค้าที่มีคุณภาพและเป็นที่ต้องการของตลาด 2. เพื่อให้ความรู้ในการแปรรูปผลิตภัณฑ์จากผักตบชวาเพื่อการค้าและเพิ่มมูลค่าผลิตภัณฑ์จากผักตบชวาและใช้วัตถุดิบในท้องถิ่นให้เกิดประโยชน์ 3. เพื่อสร้างงาน สร้างอาชีพเพิ่มรายได้ และใช้เวลาว่างให้เกิดประโยชน์	- จัดฝึกอบรมให้ความรู้และ ฝึกปฏิบัติ จำนวน 60 คน แบ่งเป็นจำนวน 3 รุ่นๆละ 3 วัน	750,000	750,000	750,000	750,000	750,000	- ประชาชนในพื้นที่จังหวัดสกลนครได้รับความรู้และนำไปพัฒนาผลิตภัณฑ์เพื่อเพิ่มมูลค่าและความน่าสนใจของผลิตภัณฑ์	1. ประชาชนได้รับความรู้และนำความรู้ไปปฏิบัติเพื่อพัฒนาคุณภาพให้เป็นสินค้าที่มีคุณภาพและเป็นที่ต้องการของตลาด 2. ประชาชนมีความรู้ในการแปรรูปผลิตภัณฑ์จากผักตบชวาเพื่อการค้าและเพิ่มมูลค่าผลิตภัณฑ์จากผักตบชวา 3. ประชาชนมีงานมีอาชีพ มีรายได้เพิ่มและใช้เวลาว่างให้เกิดประโยชน์	กองสวัสดิการสังคม อบจ.สกลนคร
รวม	**8 โครงการ**			**3,832,000**	**3,832,000**	**3,832,000**	**3,832,000**	**3,832,000**			

รายละเอียดโครงการพัฒนา **แบบ ผ.02**

แผนพัฒนาท้องถิ่น พ.ศ. 2566 - 2570 ทบทวน ครั้งที่ 1/2569 องค์การบริหารส่วนจังหวัดสกลนคร

ก. ยุทธศาสตร์ชาติ 20 ปี ยุทธศาสตร์ที่ 4 ด้านการสร้างโอกาสและความเสมอภาคทางสังคม

ข. แผนพัฒนาเศรษฐกิจและสังคมแห่งชาติ ฉบับที่ 13 หมุดหมายที่ 8 ไทยมีพื้นที่และเมืองอัจฉริยะที่น่าอยู่ปลอดภัยเติบโตได้อย่างยั่งยืน

ค. Sustainable Development Goals : SDGs เป้าหมายที่ 11 ทำให้เมืองและการตั้งถิ่นฐานของมนุษย์มีความครอบคลุมปลอดภัยมีภูมิต้านทานและยั่งยืน

ง. ยุทธศาสตร์จังหวัดสกลนครที่ 2 การพัฒนาการค้า การลงทุน และการท่องเที่ยว

จ. ยุทธศาสตร์การพัฒนาขององค์กรปกครองส่วนท้องถิ่นในเขตจังหวัดสกลนครที่ 2 การพัฒนาการค้า การลงทุน และการท่องเที่ยว

ยุทธศาสตร์ที่ 2 การพัฒนาการค้า การลงทุน และการท่องเที่ยว

กลยุทธ์ที่ 2.3 พัฒนาสร้างความเข้มแข็งของชุมชนและส่งเสริมอาชีพ

แผนงานที่ 7 แผนงานสร้างความเข้มแข็งของชุมชน

ที่	โครงการ	วัตถุประสงค์	เป้าหมาย (ผลผลิตของโครงการ)	งบประมาณ					ตัวชี้วัด (KPI)	ผลที่คาดว่าจะได้รับ	หน่วยงานรับผิดชอบหลัก
				2566 (บาท)	2567 (บาท)	2568 (บาท)	2569 (บาท)	2570 (บาท)			
1	บริหารจัดการอาคารแสดงและจำหน่ายสินค้าหนึ่งตำบลหนึ่งผลิตภัณฑ์ (OTOP) องค์การบริหารส่วนจังหวัดสกลนคร	1.เพื่อเป็นการส่งเสริมและสนับสนุนการสร้างและเพิ่มรายได้ให้กับประชาชนผู้ผลิต ผู้ประกอบการสินค้า (OTOP) ในท้องถิ่นสามารถพึ่งตนเองได้ 2.เพื่อจัดให้มีผู้ปฏิบัติงานในการอำนวยความสะดวกแก่ผู้มาใช้บริการอาคารแสดงและจำหน่ายสินค้าหนึ่งตำบลหนึ่งผลิตภัณฑ์ (OTOP) องค์การบริหารส่วนจังหวัดสกลนคร 3.เพื่อจัดให้มีวัสดุอุปกรณ์ในการบริหารจัดการอาคารแสดงและจำหน่ายสินค้าหนึ่งตำบลหนึ่งผลิตภัณฑ์ (OTOP) องค์การบริหารส่วนจังหวัดสกลนคร	1. จ้างเหมาบุคคลธรรมดาปฏิบัติงานประจำอาคารแสดงและจำหน่ายสินค้าหนึ่งตำบลหนึ่งผลิตภัณฑ์ (OTOP) ขององค์การบริหารส่วนจังหวัดสกลนคร จำนวน 2 คน 2. วัสดุอุปกรณ์เพื่อบริหารจัดการอาคารแสดงและจำหน่ายสินค้าหนึ่งตำบลหนึ่งผลิตภัณฑ์ (OTOP) องค์การบริหารส่วนจังหวัดสกลนคร 3. จ้างเหมาบำรุงรักษาและซ่อมแซมอาคารแสดงและจำหน่ายสินค้าหนึ่งตำบลหนึ่งผลิตภัณฑ์ (OTOP) องค์การบริหารส่วนจังหวัดสกลนคร	231,000	231,000	336,000	373,440	373,440	- ผู้ผลิต ผู้ประกอบการสินค้า (OTOP) มีแหล่งจำหน่ายสินค้าที่มีคุณภาพและมาตรฐานและเป็นการต่อยอดผลิตภัณฑ์ชุมชน (OTOP) จังหวัดสกลนคร	1. ประชาชน ผู้ผลิต ผู้ประกอบการสินค้า (OTOP) ในท้องถิ่นมีรายได้เพิ่มขึ้นสามารถพึ่งตนเองได้ 2. มีผู้ปฏิบัติงานที่มีความรู้ความสามารถและอำนวยความสะดวกแก่ผู้มาใช้บริการอาคารแสดงและจำหน่ายสินค้าหนึ่งตำบลหนึ่งผลิตภัณฑ์ (OTOP) องค์การบริหารส่วนจังหวัดสกลนคร 3. มีวัสดุอุปกรณ์ในการบริหารจัดการ อาคารแสดงและจำหน่ายสินค้าหนึ่งตำบลหนึ่งผลิตภัณฑ์ (OTOP) องค์การบริหารส่วนจังหวัดสกลนคร	กองสวัสดิการสังคม อบจ.สกลนคร
รวม	**1 โครงการ**			**231,000**	**231,000**	**336,000**	**373,440**	**373,440**			

รายละเอียดโครงการพัฒนา **แบบ ผ.02**

แผนพัฒนาท้องถิ่น พ.ศ. 2566 - 2570 ทบทวน ครั้งที่ 1/2569 องค์การบริหารส่วนจังหวัดสกลนคร

ก. ยุทธศาสตร์ชาติ 20 ปี ยุทธศาสตร์ที่ 4 ด้านการสร้างโอกาสและความเสมอภาคทางสังคม

ข. แผนพัฒนาเศรษฐกิจและสังคมแห่งชาติ ฉบับที่ 13 หมุดหมายที่ 12 ไทยมีกำลังคนสมรรถนะสูงมุ่งเรียนรู้อย่างต่อเนื่องตอบโจทย์การพัฒนาแห่งอนาคต

ค. Sustainable Development Goals : SDGs เป้าหมายที่ 4 สร้างหลักประกันว่าทุกคนมีการศึกษาที่มีคุณภาพอย่างครอบคลุมและเท่าเทียมและสนับสนุนโอกาศในการเรียนรู้ตลอดชีวิต

ง. ยุทธศาสตร์จังหวัดสกลนครที่ 2 การพัฒนาการค้า การลงทุน และการท่องเที่ยว

จ. ยุทธศาสตร์การพัฒนาขององค์กรปกครองส่วนท้องถิ่นในเขตจังหวัดสกลนครที่ 2 การพัฒนาการค้า การลงทุน และการท่องเที่ยว

ยุทธศาสตร์ที่ 2 การพัฒนาการค้า การลงทุน และการท่องเที่ยว

กลยุทธ์ที่ 2.3 พัฒนาสร้างความเข้มแข็งของชุมชนและส่งเสริมอาชีพ

แผนงานที่ 7 แผนงานสร้างความเข้มแข็งของชุมชน

ที่	โครงการ	วัตถุประสงค์	เป้าหมาย (ผลผลิตของโครงการ)	งบประมาณ					ตัวชี้วัด (KPI)	ผลที่คาดว่าจะได้รับ	หน่วยงานรับผิดชอบหลัก
				2566 (บาท)	2567 (บาท)	2568 (บาท)	2569 (บาท)	2570 (บาท)			
1	ฝึกอบรมและศึกษาดูงานศูนย์เรียนรู้ผลิตภัณฑ์ชุมชน	1. เพื่อให้ประชาชนได้มีความรู้ในการพัฒนาผลิตภัณฑ์ชุมชน ให้มีคุณภาพได้มาตรฐาน เป็นที่ต้องการของตลาด 2. เพื่อให้ประชาชนในจังหวัดสกลนครได้ศึกษาแหล่งเรียนรู้ในการบริหารจัดการทรัพยากร เพื่อสร้างความเข้มแข็งให้เศรษฐกิจฐานราก 3. เพื่อให้ประชาชนในจังหวัดสกลนคร นำความรู้ที่ได้มาปรับใช้ต่อยอดเพื่อสร้างงาน สร้างรายได้ให้ตนเองมีคุณภาพชีวิตที่ดีขึ้น	- ฝึกอบรมให้ความรู้และศึกษาดูงานในส่วนกลางและส่วนภูมิภาค ประชาชนในเขตพื้นที่จังหวัดสกลนคร จำนวน 200 คน	1,845,000	1,845,000	1,845,000	1,845,000	1,845,000	- ประชาชนที่เข้ารับการฝึกอบรมและศึกษาดูงาน สามารถนำความรู้ที่ได้รับนำมาพัฒนาผลิตภัณฑ์ชุมชนให้มีคุณภาพได้มาตรฐานเป็นที่ต้องการของตลาด	1. ประชาชนได้รับความรู้นำไปพัฒนาผลิตภัณฑ์ชุมชนในจังหวัดสกลนครได้อย่างมีคุณภาพได้มาตรฐานเป็นที่ต้องการของตลาด 2. ประชาชนในจังหวัดสกลนคร สามารถบริหารจัดการทรัพยากรในท้องถิ่นได้ดีขึ้น เศรษฐกิจฐานรากมีความเข้มแข็ง 3. ประชาชนมีรายได้และมีคุณภาพชีวิตที่ดีขึ้น	กองสวัสดิการสังคม อบจ.สกลนคร
รวม	**1 โครงการ**			**1,845,000**	**1,845,000**	**1,845,000**	**1,845,000**	**1,845,000**			

ยุทธศาสตร์ที่ 3

การพัฒนาทรัพยากรมนุษย์ เพื่อสร้างศักยภาพในการแข่งขัน

หน่วยงานที่รับผิดชอบ มีดังนี้

1. สำนักการศึกษา ศาสนาและวัฒนธรรม
2. สำนักงานเลขานุการองค์การบริหารส่วนจังหวัด
3. กองสวัสดิการสังคม
4. กองสาธารณสุข

รายละเอียดโครงการพัฒนา

แบบ ผ.02

แผนพัฒนาท้องถิ่น พ.ศ. 2566 - 2570 ทบทวน ครั้งที่ 1/2569 องค์การบริหารส่วนจังหวัดสกลนคร

ก. ยุทธศาสตร์ชาติ 20 ปี ยุทธศาสตร์ที่ 3 ด้านการพัฒนาและเสริมสร้างศักยภาพทรัพยากรมนุษย์

ข. แผนพัฒนาเศรษฐกิจและสังคมแห่งชาติ ฉบับที่ 13 หมุดหมายที่ 12 ไทยมีกำลังคนสมรรถนะสูงมุ่งเรียนรู้อย่างต่อเนื่องตอบโจทย์การพัฒนาแห่งอนาคต

ค. Sustainable Development Goals : SDGs เป้าหมายที่ 4 สร้างหลักประกันว่าทุกคนมีการศึกษาที่มีคุณภาพอย่างครอบคลุมและเท่าเทียมและสนับสนุนโอกาสในการเรียนรู้ตลอดชีวิต

ง. ยุทธศาสตร์จังหวัดสกลนครที่ 3 การพัฒนาทรัพยากรมนุษย์เพื่อส่งเสริมคุณภาพชีวิตที่ดี

จ. ยุทธศาสตร์การพัฒนาขององค์กรปกครองส่วนท้องถิ่นในเขตจังหวัดสกลนครที่ 3 การพัฒนาทรัพยากรมนุษย์เพื่อสร้างศักยภาพในการแข่งขัน

ยุทธศาสตร์ที่ 3 การพัฒนาทรัพยากรมนุษย์เพื่อสร้างศักยภาพในการแข่งขัน

กลยุทธ์ที่ 3.1 พัฒนาส่งเสริมให้ชุมชนสามารถพึ่งตนเองได้

แผนงานที่ 4 แผนงานสาธารณสุข

ที่	โครงการ	วัตถุประสงค์	เป้าหมาย (ผลผลิตของโครงการ)	งบประมาณ					ตัวชี้วัด (KPI)	ผลที่คาดว่าจะได้รับ	หน่วยงานรับผิดชอบหลัก
				2566 (บาท)	2567 (บาท)	2568 (บาท)	2569 (บาท)	2570 (บาท)			
1	ฝึกอบรมให้ความรู้วิธีป้องกันโรคและการควบคุมการแพร่ระบาดของโรคติดต่อ	1. เพื่อส่งเสริมให้ผู้เข้าร่วมอบรมมีความรู้ ความเข้าใจและสร้างความตระหนักในการป้องกันและควบคุมโรคติดต่อในพื้นที่ 2. เพื่อส่งเสริมให้ทุกภาคส่วนมีส่วนร่วมในการดำเนินงานป้องกันและควบคุมโรคติดต่อในพื้นที่	- ประชาชนและผู้ที่เกี่ยวข้องในเขตพื้นที่จังหวัดสกลนคร จำนวน 300 คน	99,950	99,950	99,950	99,950	99,950	- ประชาชนผู้นำชุมชนและผู้ที่เกี่ยวข้อง จำนวน 300 คน	1. ผู้เข้าร่วมอบรมมีความรู้ความเข้าใจและตระหนักในเรื่องวิธีป้องกันโรค และวิธีควบคุมการแพร่ระบาดของโรคติดต่อ 2. ผู้เข้าร่วมอบรมมีส่วนร่วมในการดำเนินงานป้องกันและควบคุมโรคติดต่อในพื้นที่	กองสาธารณสุข อบจ.สกลนคร
2	สนับสนุนส่งเสริมกิจกรรมป้องกันและต่อต้านยาเสพติด	1. เพื่อสร้างภูมิคุ้มกันสร้างแกนนำเครือข่ายต่อต้านยาเสพติด และป้องกันยาเสพติด ในระดับพื้นที่ 2. เพื่อกระตุ้นจิตสำนึกการมีส่วนร่วมในการแก้ปัญหายาเสพติด และเพิ่มพูนความรู้ให้กับชุมชนประชาชนทั่วไป เยาวชนและสถานศึกษา ในเรื่อง	- ผู้นำชุมชน ประชาชนเยาวชนและสถานศึกษาในเขตพื้นที่ จำนวน 2 รุ่น รุ่นละ 400 คน	300,000	300,000	300,000	300,000	300,000	- ผู้นำชุมชนประชาชนเยาวชนและสถานศึกษาเกิดความเข้าใจที่ถูกต้องและร่วมมือกันทุกภาคส่วนในการแก้ไขปัญหายาเสพติดอย่างจริงจังและ	1. สร้างเครือข่ายและแกนนำภาคประชาชนในการต่อต้านยาเสพติดให้มีความเข้มแข็งขึ้น 2. ประชาชนทั่วไป เยาวชน และสถานศึกษามีความรู้ความเข้าใจถึงโทษของยาเสพติดและทุกภาคส่วนได้มีการบูรณาการในการทำงานร่วมกัน ทำให้การ	กองสาธารณสุข อบจ.สกลนคร

ที่	โครงการ	วัตถุประสงค์	เป้าหมาย (ผลผลิตของโครงการ)	งบประมาณ 2566 (บาท)	2567 (บาท)	2568 (บาท)	2569 (บาท)	2570 (บาท)	ตัวชี้วัด (KPI)	ผลที่คาดว่าจะได้รับ	หน่วยงานรับผิดชอบหลัก
		ยาเสพติด 3. เพื่อให้ผู้ติด/ผู้เสพ หรือกลุ่มเสี่ยงได้ใช้เวลาว่างให้เกิดประโยชน์ และเป็นการสร้างรายได้อีกช่องทางหนึ่งในการหารายได้เพื่อไม่ตกเป็นภาระสังคม รวมทั้งไม่หวนกลับไปยุ่งเกี่ยวกับยาเสพติด และคืนสู่สังคมอย่างอบอุ่น สามารถอยู่ร่วมกับสังคมอย่างปกติสุขได้							ต่อเนื่อง และกระตุ้นจิตสำนึกการมีส่วนร่วมในการแก้ปัญหายาเสพติด	แก้ปัญหายาเสพติดมีความเข้มแข็งเป็นรูปธรรมมากยิ่งขึ้น 3. ผู้ผ่านการบำบัดฟื้นฟูและผ่านการฝึกอบรมสามารถกลับคืนสู่สังคมได้อย่างอบอุ่น ไม่ตกเป็นภาระของครอบครัวและสังคม	
3	ส่งเสริมสนับสนุนการป้องกันและแก้ไขปัญหายาเสพติดภายในองค์การบริหารส่วนจังหวัดสกลนคร	1. เพื่อเป็นการสร้างภูมิคุ้มกันยาเสพติดให้กับเด็ก เยาวชนในสถานศึกษา ให้มีความรู้ความเข้าใจเกี่ยวกับโทษพิษภัยของยาเสพติด 2. เพื่อควบคุมและลดปัจจัยเสี่ยงในพื้นที่ โดยการเฝ้าระวังดูแลเด็กเยาวชนในสถานศึกษาไม่ให้เข้าเกี่ยวข้องกับยาเสพติด โดยการส่งเสริมและสนับสนุนให้มีการดำเนินกิจกรรมต่างๆ ในสถานศึกษา 3. จัดซื้อชุดทดสอบหาสารเสพติดในปัสสาวะชนิดตลับประเภทสารเมทแอมเฟตามีนเพื่อใช้ในการตรวจคัดกรองเด็กเยาวชนในสถานศึกษา	- เด็กเยาวชนในสถานศึกษา บุคลากรทางการศึกษา และบุคลากรสังกัดองค์การบริหารส่วนจังหวัดสกลนคร	719,750	719,750	719,750	719,750	719,750	1. กลุ่มเป้าหมายเข้ารับการอบรมตามหลักสูตรไม่น้อยกว่าร้อยละ 80 2. ผู้เข้ารับการอบรมมีความพึงพอใจหลังการเข้ารับการอบรมไม่น้อยกว่าร้อยละ 80 3. ผู้เข้าร่วมกิจกรรมได้รับการปรับเปลี่ยนกระบวนการคิดและปรับเปลี่ยนพฤติกรรมไม่ให้	1. การแพร่ระบาดของปัญหายาเสพติดในพื้นที่ลดลง เด็กเยาวชนในสถานศึกษามีกิจกรรมต่างๆ ร่วมกัน รู้จักใช้เวลาว่างให้เกิดประโยชน์ 2. มีการบูรณาการความร่วมมือระหว่างหน่วยงานต่างๆ ในจังหวัดสกลนครกับองค์การบริหารส่วนจังหวัดสกลนครในการป้องกันและแก้ไขปัญหายาเสพติด 3. เยาวชนในสถานศึกษามีภูมิคุ้มกันยาเสพติด มีความรู้ความเข้าใจเกี่ยวกับโทษ พิษภัยของ	กองสาธารณสุข อบจ.สกลนคร

ที่	โครงการ	วัตถุประสงค์	เป้าหมาย (ผลผลิตของโครงการ)	งบประมาณ					ตัวชี้วัด (KPI)	ผลที่คาดว่าจะได้รับ	หน่วยงานรับผิดชอบหลัก
				2566 (บาท)	2567 (บาท)	2568 (บาท)	2569 (บาท)	2570 (บาท)			
		บุคลากรทางการศึกษา และบุคลากรในสังกัดองค์การบริหารส่วนจังหวัดสกลนครที่มีโอกาสเสี่ยงต่อปัญหายาเสพติด 4. เพื่อให้เด็กและเยาวชนในสถานศึกษาที่มีพฤติกรรมเสี่ยงต่อปัญหายาเสพติด (เยาวชนในสถานศึกษาที่ตรวจคัดกรองพบสารเสพติด) เข้าสู่กระบวนการปรับเปลี่ยนความคิด ทัศนคติ ค่านิยม ตลอดจนพฤติกรรมที่ไม่เหมาะสม ให้ลดละเลิกยาเสพติด ไม่เข้าไปยุ่งเกี่ยวกับยาเสพติด							ไปยุ่งเกี่ยวกับยาเสพติด 4. สถานการณ์การแพร่ระบาดของยาเสพติดในสถานศึกษาลดลง 5. มีการบูรณาการระหว่างส่วนราชการที่เกี่ยวข้องในการดำเนินงานป้องกันและแก้ไขปัญหายาเสพติด 6. ตรวจคัดกรองกลุ่มเป้าหมายเด็กเยาวชนในสถานศึกษาระดับชั้น ม.4-ม.6 ครูและบุคลากรในสถานศึกษาไม่น้อยกว่าร้อยละ 80 ของเด็กเยาวชนในสถานศึกษาและบุคลากรในสังกัดองค์การ	ยาเสพติด 4. เด็กเยาวชนในสถานศึกษา บุคลากรทางการศึกษา และบุคลากรสังกัดองค์การบริหารส่วนจังหวัดสกลนครได้รับการตรวจคัดกรอง 5. เยาวชนในสถานศึกษาที่มีพฤติกรรมเสี่ยงต่อปัญหายาเสพติดได้รับการปรับเปลี่ยนพฤติกรรม กระบวนความคิด ทัศนคติ ค่านิยม ตลอดจนพฤติกรรมที่ไม่เหมาะสม ให้ลดละเลิกยาเสพติด ไม่เข้าไปยุ่งเกี่ยวกับยาเสพติด 6. คืนคนดีกลับสู่สังคม เป็นขวัญและกำลังใจให้กับครอบครัว สังคม และเป็นกำลังสำคัญในการพัฒนาประเทศชาติต่อไป	

ที่	โครงการ	วัตถุประสงค์	เป้าหมาย (ผลผลิตของโครงการ)	งบประมาณ 2566 (บาท)	2567 (บาท)	2568 (บาท)	2569 (บาท)	2570 (บาท)	ตัวชี้วัด (KPI)	ผลที่คาดว่าจะได้รับ	หน่วยงานรับผิดชอบหลัก
4	ฝึกอบรมให้ความรู้ในการป้องกันและแก้ไขปัญหายาเสพติด TO BE NUMBER ONE	1. เพื่อปลุกกระแสประชาชนทั่วไป เยาวชนในสถานศึกษาให้เกิดความตระหนักและตื่นตัว ในการสร้างความร่วมมือเพื่อป้องกันและแก้ไขปัญหายาเสพติดในจังหวัดสกลนคร 2. เพื่อสนับสนุนประชาชนทั่วไป เยาวชนในสถานศึกษาและชุมชนให้จัดกิจกรรมสร้างสรรค์โดยการสนับสนุนของสังคม 3. เพื่อเผยแพร่ความรู้เกี่ยวกับการป้องกันและแก้ไขปัญหายาเสพติดในกลุ่มประชาชนและเยาวชน	- นักเรียนของโรงเรียนในสังกัดองค์การบริหารส่วนจังหวัดสกลนคร จำนวน 6 แห่ง	180,950	180,950	180,950	180,950	180,950	บริหารส่วนจังหวัดสกลนคร 7. เด็กเยาวชนในสถานศึกษาสังกัดองค์การบริหารส่วนจังหวัดสกลนครได้รับการสร้างภูมิคุ้มกันยาเสพติด - ผู้นำชุมชนประชาชนเยาวชนในสถานศึกษา เกิดความเข้าใจที่ถูกต้องและร่วมมือกันทุกภาคส่วนในการแก้ไขปัญหายาเสพติดอย่างจริงจังและต่อเนื่อง และกระตุ้นจิตสำนึกการมีส่วนร่วมในการแก้ปัญหายาเสพติด	1. ประชาชนทั่วไปเยาวชนในสถานศึกษาให้เกิดความตระหนักและตื่นตัว ในการสร้างความร่วมมือ เพื่อป้องกันและแก้ไขปัญหายาเสพติดในจังหวัดสกลนคร 2. ประชาชนทั่วไปเยาวชนในสถานศึกษาและชุมชนมีจัดกิจกรรมสร้างสรรค์โดยการสนับสนุนของสังคม 3. ประชาชนและเยาวชนมีความรู้เกี่ยวกับการป้องกันและแก้ไขปัญหายาเสพติด	กองสาธารณสุข อบจ.สกลนคร
รวม	**4 โครงการ**			**1,300,650**	**1,300,650**	**1,300,650**	**1,300,650**	**1,300,650**			

รายละเอียดโครงการพัฒนา **แบบ ผ.02**

แผนพัฒนาท้องถิ่น พ.ศ. 2566 - 2570 ทบทวน ครั้งที่ 1/2569 องค์การบริหารส่วนจังหวัดสกลนคร

ก. ยุทธศาสตร์ชาติ 20 ปี ยุทธศาสตร์ที่ 3 ด้านการพัฒนาและเสริมสร้างศักยภาพทรัพยากรมนุษย์

ข. แผนพัฒนาเศรษฐกิจและสังคมแห่งชาติ ฉบับที่ 13 หมุดหมายที่ 12 ไทยมีกำลังคนสมรรถนะสูงมุ่งเรียนรู้อย่างต่อเนื่องตอบโจทย์การพัฒนาแห่งอนาคต

ค. Sustainable Development Goals : SDGs เป้าหมายที่ 4 สร้างหลักประกันว่าทุกคนมีการศึกษาที่มีคุณภาพอย่างครอบคลุมและเท่าเทียมและสนับสนุนโอกาสในการเรียนรู้ตลอดชีวิต

ง. ยุทธศาสตร์จังหวัดสกลนครที่ 3 การพัฒนาทรัพยากรมนุษย์เพื่อส่งเสริมคุณภาพชีวิตที่ดี

จ. ยุทธศาสตร์การพัฒนาขององค์กรปกครองส่วนท้องถิ่นในเขตจังหวัดสกลนครที่ 3 การพัฒนาทรัพยากรมนุษย์เพื่อสร้างศักยภาพในการแข่งขัน

ยุทธศาสตร์ที่ 3 การพัฒนาทรัพยากรมนุษย์เพื่อสร้างศักยภาพในการแข่งขัน

กลยุทธ์ที่ 3.1 พัฒนาส่งเสริมให้ชุมชนสามารถพึ่งตนเองได้

แผนงานที่ 5 แผนงานสังคมสงเคราะห์

ที่	โครงการ	วัตถุประสงค์	เป้าหมาย (ผลผลิตของโครงการ)	งบประมาณ					ตัวชี้วัด (KPI)	ผลที่คาดว่าจะได้รับ	หน่วยงานรับผิดชอบหลัก
				2566 (บาท)	2567 (บาท)	2568 (บาท)	2569 (บาท)	2570 (บาท)			
1	ส่งเสริมและสนับสนุนการพัฒนาคุณภาพชีวิตของผู้สูงอายุในด้านการฝึกอบรมอาชีพ	1. เพื่อให้ผู้สูงอายุได้มีความรู้เกี่ยวกับการประกอบอาชีพอิสระหรืออาชีพเสริมรวมถึงทักษะฝีมือในวิชาชีพ 2. เพื่อให้ผู้สูงอายุสามารถนำความรู้ไปประกอบอาชีพสร้างรายได้ให้แก่ตนเองและครอบครัว 3. เพื่อให้ผู้สูงอายุใช้เวลาว่างให้เกิดประโยชน์ สร้างคุณค่าให้กับตนเองและสังคม	- จำนวน 2 รุ่น รุ่นละ 50 คน รวม 100 คน	330,000	330,000	330,000	330,000	330,000	- ผู้สูงอายุผ่านการฝึกอบรมตามหลักสูตรที่กำหนด จำนวน 100 คน	1. ผู้สูงอายุได้มีความรู้เกี่ยวกับการประกอบอาชีพอิสระหรืออาชีพเสริมรวมถึงทักษะฝีมือในวิชาชีพ 2. ผู้สูงอายุนำความรู้ไปประกอบอาชีพสร้างรายได้ให้แก่ตนเองและครอบครัว 3. ผู้สูงอายุใช้เวลาว่างให้เกิดประโยชน์ สร้างคุณค่าให้กับตนเองและครอบครัว	กองสวัสดิการสังคม อบจ.สกลนคร
รวม	**1 โครงการ**			**330,000**	**330,000**	**330,000**	**330,000**	**330,000**			

รายละเอียดโครงการพัฒนา **แบบ ผ.02**

แผนพัฒนาท้องถิ่น พ.ศ. 2566 - 2570 ทบทวน ครั้งที่ 1/2569 องค์การบริหารส่วนจังหวัดสกลนคร

ก. ยุทธศาสตร์ชาติ 20 ปี ยุทธศาสตร์ที่ 4 ด้านการสร้างโอกาสและความเสมอภาคทางสังคม

ข. แผนพัฒนาเศรษฐกิจและสังคมแห่งชาติ ฉบับที่ 13 หมุดหมายที่ 12 ไทยมีกำลังคนสมรรถนะสูงมุ่งเรียนรู้อย่างต่อเนื่องตอบโจทย์การพัฒนาแห่งอนาคต

ค. Sustainable Development Goals : SDGs เป้าหมายที่ 4 สร้างหลักประกันว่าทุกคนมีการศึกษาที่มีคุณภาพอย่างครอบคลุมและเท่าเทียมและสนับสนุนโอกาสในการเรียนรู้ตลอดชีวิต

ง. ยุทธศาสตร์จังหวัดสกลนครที่ 3 การพัฒนาทรัพยากรมนุษย์เพื่อส่งเสริมคุณภาพชีวิตที่ดี

จ. ยุทธศาสตร์การพัฒนาขององค์กรปกครองส่วนท้องถิ่นในเขตจังหวัดสกลนครที่ 3 การพัฒนาทรัพยากรมนุษย์เพื่อสร้างศักยภาพในการแข่งขัน

ยุทธศาสตร์ที่ 3 การพัฒนาทรัพยากรมนุษย์เพื่อสร้างศักยภาพในการแข่งขัน

กลยุทธ์ที่ 3.1 พัฒนาส่งเสริมให้ชุมชนสามารถพึ่งตนเองได้

แผนงานที่ 5 แผนงานสังคมสงเคราะห์

ที่	โครงการ	วัตถุประสงค์	เป้าหมาย (ผลผลิตของโครงการ)	งบประมาณ					ตัวชี้วัด (KPI)	ผลที่คาดว่าจะได้รับ	หน่วยงานรับผิดชอบหลัก
				2566 (บาท)	2567 (บาท)	2568 (บาท)	2569 (บาท)	2570 (บาท)			
1	ส่งเสริมและสนับสนุนการพัฒนาคุณภาพชีวิตของคนพิการและผู้ดูแลคนพิการในด้านการฝึกอบรมอาชีพ	1. เพื่อให้คนพิการและผู้ดูแลคนพิการ ได้รับความรู้ความเข้าใจหลักการและวิธีการพัฒนาศักยภาพของตนเอง 2. เพื่อเป็นการสร้างโอกาสให้คนพิการและผู้ดูแลคนพิการมีงานทำ มีการประกอบอาชีพ หรืออาชีพเสริม สร้างรายได้ให้แก่ตนเองและครอบครัว 3. เพื่อให้คนพิการและผู้ดูแลคนพิการ มีการรวมกลุ่มเกิดการแลกเปลี่ยนเรียนรู้ซึ่งกันและกัน และเปิดโอกาสการเข้าสู่สังคมได้มากขึ้น	- จำนวน 2 รุ่น รุ่นละ 50 คน รวม 100 คน	330,000	330,000	330,000	330,000	330,000	- คนพิการและผู้ดูแลคนพิการผ่านการฝึกอบรมอาชีพตามหลักสูตรที่กำหนด จำนวน 100 คน	1. คนพิการและผู้ดูแลคนพิการ ได้รับความรู้ความเข้าใจหลักการและวิธีการพัฒนาศักยภาพของตนเอง 2. คนพิการและผู้ดูแลคนพิการ นำความรู้ไปใช้ในการประกอบอาชีพหรือประกอบอาชีพเสริมสร้างรายได้ให้แก่ตนเองและครอบครัว 3. คนพิการและผู้ดูแลคนพิการมีการรวมกลุ่มเกิดการแลกเปลี่ยนเรียนรู้ซึ่งกันและกันและเปิดโอกาสการเข้าสู่สังคมได้มากขึ้น	กองสวัสดิการสังคม อบจ.สกลนคร
รวม	**1 โครงการ**			**330,000**	**330,000**	**330,000**	**330,000**	**330,000**			

รายละเอียดโครงการพัฒนา **แบบ ผ.02**

แผนพัฒนาท้องถิ่น พ.ศ. 2566 - 2570 ทบทวน ครั้งที่ 1/2569 องค์การบริหารส่วนจังหวัดสกลนคร

ก. ยุทธศาสตร์ชาติ 20 ปี ยุทธศาสตร์ที่ 4 ด้านการสร้างโอกาสและความเสมอภาคทางสังคม

ข. แผนพัฒนาเศรษฐกิจและสังคมแห่งชาติ ฉบับที่ 13 หมุดหมายที่ 8 ไทยมีพื้นที่และเมืองอัจฉริยะที่น่าอยู่ปลอดภัยเติบโตได้อย่างยั่งยืน

ค. Sustainable Development Goals : SDGs เป้าหมายที่ 11 ทำให้เมืองและการตั้งถิ่นฐานของมนุษย์มีความครอบคลุมปลอดภัยมีภูมิต้านทานและยั่งยืน

ง. ยุทธศาสตร์จังหวัดสกลนครที่ 3 การพัฒนาทรัพยากรมนุษย์เพื่อส่งเสริมคุณภาพชีวิตที่ดี

จ. ยุทธศาสตร์การพัฒนาขององค์กรปกครองส่วนท้องถิ่นในเขตจังหวัดสกลนครที่ 3 การพัฒนาทรัพยากรมนุษย์เพื่อสร้างศักยภาพในการแข่งขัน

ยุทธศาสตร์ที่ 3 การพัฒนาทรัพยากรมนุษย์เพื่อสร้างศักยภาพในการแข่งขัน

กลยุทธ์ที่ 3.1 พัฒนาส่งเสริมให้ชุมชนสามารถพึ่งตนเองได้

แผนงานที่ 5 แผนงานสังคมสงเคราะห์

ที่	โครงการ	วัตถุประสงค์	เป้าหมาย (ผลผลิตของโครงการ)	งบประมาณ					ตัวชี้วัด (KPI)	ผลที่คาดว่าจะได้รับ	หน่วยงานรับผิดชอบหลัก
				2566 (บาท)	2567 (บาท)	2568 (บาท)	2569 (บาท)	2570 (บาท)			
1	ส่งเสริมและสนับสนุนกิจกรรมสาธารณะ ให้แก่ เด็ก เยาวชน สตรี ผู้สูงอายุ คนพิการและผู้ด้อยโอกาส	1. เพื่อร่วมกับส่วนราชการหน่วยงานต่างๆ ทั้งภาครัฐและเอกชน จัดกิจกรรมสาธารณะต่างๆ ของเด็ก เยาวชน สตรี ผู้สูงอายุ คนพิการและผู้ด้อยโอกาส 2. เพื่อเป็นการบูรณาการในการทำงานร่วมกันของทุกภาคส่วนให้เกิดการสร้างเครือข่าย เพื่อสามารถแก้ปัญหาให้สอดคล้องกับความต้องการของประชาชนในพื้นที่ 3. เพื่อให้ผู้เข้าร่วมกิจกรรมได้พบปะ เชื่อมความสัมพันธ์ เพื่อเกิดการแลกเปลี่ยนเรียนรู้ และนำความรู้ไปปรับใช้เพื่อพัฒนาศักยภาพของกลุ่มตนเอง	- จำนวน 500 คน	140,000	140,000	140,000	140,000	140,000	1. ให้การสนับสนุนและส่งเสริมกิจกรรมสาธารณะ เด็ก เยาวชน สตรี ผู้สูงอายุ คนพิการและผู้ด้อยโอกาส 2. เด็ก เยาวชน สตรี ผู้สูงอายุ คนพิการและผู้ด้อยโอกาส ได้การสนับสนุนและส่งเสริมกิจกรรมสาธารณะ เกิดการแลกเปลี่ยนเรียนรู้ และ	1. ทุกภาคส่วนในสังคมได้ตระหนักถึงความสำคัญของการพัฒนาคุณภาพชีวิต ของเด็ก เยาวชน สตรี ผู้สูงอายุ คนพิการและผู้ด้อยโอกาส 2. เกิดการบูรณาการในการทำงานร่วมกันของหน่วยงานทั้งภาครัฐ ภาคเอกชน และเครือข่ายที่เกี่ยวข้อง ส่งผลให้การช่วยเหลือครอบคลุมทั่วถึงและเป็นรูปธรรมมากยิ่งขึ้น 3. ผู้เข้าร่วมกิจกรรมได้แลกเปลี่ยนเรียนรู้และนำองค์ความรู้ไปพัฒนากลุ่มของตนเองให้มีศักยภาพมากยิ่งขึ้น	กองสวัสดิการสังคม อบจ.สกลนคร

กลยุทธ์ที่ 3.1 พัฒนาส่งเสริมให้ชุมชนสามารถพึ่งตนเองได้

แผนงานที่ 5 แผนงานสังคมสงเคราะห์

แบบ ผ.02

ที่	โครงการ	วัตถุประสงค์	เป้าหมาย (ผลผลิตของโครงการ)	งบประมาณ					ตัวชี้วัด (KPI)	ผลที่คาดว่าจะได้รับ	หน่วยงานรับผิดชอบหลัก
				2566 (บาท)	2567 (บาท)	2568 (บาท)	2569 (บาท)	2570 (บาท)			
		4. เพื่อให้ผู้เข้าร่วมกิจกรรมได้รับรู้ และเข้าใจบาทบาทหน้าที่ และสิทธิของตนเอง							นำความรู้ไปปรับใช้เพื่อพัฒนาศักยภาพของกลุ่มตนเอง	4. กลุ่มของเด็ก เยาวชน สตรี ผู้สูงอายุ คนพิการ และผู้ด้อยโอกาส มีการรวมตัวกัน ให้เกิดความเข้มแข็งเป็นพลังกลุ่ม สามารถอยู่ร่วมสังคมได้อย่างมีความสุข และเท่าเทียม อย่างมีศักดิ์ศรี	
รวม	**1 โครงการ**			**140,000**	**140,000**	**140,000**	**140,000**	**140,000**			

รายละเอียดโครงการพัฒนา **แบบ ผ.02**

แผนพัฒนาท้องถิ่น พ.ศ. 2566 - 2570 ทบทวน ครั้งที่ 1/2569 องค์การบริหารส่วนจังหวัดสกลนคร

ก. ยุทธศาสตร์ชาติ 20 ปี ยุทธศาสตร์ที่ 3 ด้านการพัฒนาและเสริมสร้างศักยภาพทรัพยากรมนุษย์

ข. แผนพัฒนาเศรษฐกิจและสังคมแห่งชาติ ฉบับที่ 13 หมุดหมายที่ 9 ไทยมีความยากจนข้ามรุ่นลดลงและมีความคุ้มครองทางสังคมที่เพียงพอเหมาะสม

ค. Sustainable Development Goals : SDGs เป้าหมายที่ 3 สร้างหลักประกันว่าคนมีชีวิตที่มีสุขภาพดีและส่งเสริมความเป็นอยู่ที่ดีสำหรับทุกคนในทุกวัย

ง. ยุทธศาสตร์จังหวัดสกลนครที่ 3 การพัฒนาทรัพยากรมนุษย์เพื่อส่งเสริมคุณภาพชีวิตที่ดี

จ. ยุทธศาสตร์การพัฒนาขององค์กรปกครองส่วนท้องถิ่นในเขตจังหวัดสกลนครที่ 3 การพัฒนาทรัพยากรมนุษย์เพื่อสร้างศักยภาพในการแข่งขัน

ยุทธศาสตร์ที่ 3 การพัฒนาทรัพยากรมนุษย์เพื่อสร้างศักยภาพในการแข่งขัน

กลยุทธ์ที่ 3.1 พัฒนาส่งเสริมให้ชุมชนสามารถพึ่งตนเองได้

แผนงานที่ 5 แผนงานสังคมสงเคราะห์

ที่	โครงการ	วัตถุประสงค์	เป้าหมาย (ผลผลิตของโครงการ)	งบประมาณ					ตัวชี้วัด (KPI)	ผลที่คาดว่าจะได้รับ	หน่วยงานรับผิดชอบหลัก
				2566 (บาท)	2567 (บาท)	2568 (บาท)	2569 (บาท)	2570 (บาท)			
1	พัฒนาคุณภาพชีวิตสังคมผู้สูงอายุของจังหวัดสกลนครอย่างยั่งยืน	1. เพื่อเตรียมความพร้อมของสังคมผู้สูงอายุ ให้ผู้สูงอายุมีคุณภาพชีวิตที่ดีมีความพร้อมทั้งด้านเศรษฐกิจและสังคม เป็นสังคมผู้สูงอายุที่มีคุณภาพ 2. เพื่อให้ผู้สูงอายุ ผู้ที่กำลังเข้าสู่วัยผู้สูงอายุ และผู้ดูแลผู้สูงอายุในครอบครัว มีความพร้อมและปรับตัวสามารถดำเนินชีวิตในสังคมชุมชนได้อย่างปกติ มีความสุข 3. เพื่อให้เป็นสังคมผู้สูงอายุที่มีคุณภาพ สามารถรองรับและมีส่วนในการพัฒนาเศรษฐกิจสังคมของประเทศได้อย่างยั่งยืน	- ผู้สูงอายุในเขตพื้นที่จังหวัดสกลนคร (ปีละ 2 รุ่นๆ ละ 100 คน รวม 200 คน/ปี รวมทั้งสิ้น 2 ปี 400 คน)	-	-	-	200,000	200,000	- ผู้สูงอายุ ผู้ที่กำลังเข้าสู่วัยผู้สูงอายุ และผู้ดูแลผู้สูงอายุมีความพร้อมทั้งด้านเศรษฐกิจและสังคม เช่น ด้านการเงิน ด้านสุขภาพ ด้านสภาพแวดล้อม ด้านสังคมชุมชน และด้านอื่นๆ สามารถปรับตัวอยู่ในสังคมผู้สูงอายุที่มีคุณภาพ	1. ผู้สูงอายุมีความพร้อมในการเข้าสู่สังคมผู้สูงอายุ มีคุณภาพชีวิตที่ดี มีความพร้อมทั้งด้านเศรษฐกิจและสังคม และเป็นสังคมผู้สูงอายุที่มีคุณภาพ 2. ผู้สูงอายุ ผู้ที่กำลังเข้าสู่วัยผู้สูงอายุ และผู้ดูแลผู้สูงอายุในครอบครัว มีความพร้อมและปรับตัวสามารถดำเนินชีวิตในสังคมชุมชนได้อย่างปกติ มีความสุข 3. เป็นสังคมผู้สูงอายุที่มีคุณภาพ สามารถรองรับและมีส่วนในการพัฒนาเศรษฐกิจสังคมของประเทศได้อย่างยั่งยืน	กองสวัสดิการสังคม อบจ.สกลนคร
รวม	**1 โครงการ**			**0**	**0**	**0**	**200,000**	**200,000**			

รายละเอียดโครงการพัฒนา **แบบ ผ.02**

แผนพัฒนาท้องถิ่น พ.ศ. 2566 - 2570 ทบทวน ครั้งที่ 1/2569 องค์การบริหารส่วนจังหวัดสกลนคร

ก. ยุทธศาสตร์ชาติ 20 ปี ยุทธศาสตร์ที่ 3 ด้านการพัฒนาและเสริมสร้างศักยภาพทรัพยากรมนุษย์

ข. แผนพัฒนาเศรษฐกิจและสังคมแห่งชาติ ฉบับที่ 13 หมุดหมายที่ 12 ไทยมีกำลังคนสมรรถนะสูงมุ่งเรียนรู้อย่างต่อเนื่องตอบโจทย์การพัฒนาแห่งอนาคต

ค. Sustainable Development Goals : SDGs เป้าหมายที่ 4 สร้างหลักประกันว่าทุกคนมีการศึกษาที่มีคุณภาพอย่างครอบคลุมและเท่าเทียมและสนับสนุนโอกาสในการเรียนรู้ตลอดชีวิต

ง. ยุทธศาสตร์จังหวัดสกลนครที่ 3 การพัฒนาทรัพยากรมนุษย์เพื่อส่งเสริมคุณภาพชีวิตที่ดี

จ. ยุทธศาสตร์การพัฒนาขององค์กรปกครองส่วนท้องถิ่นในเขตจังหวัดสกลนครที่ 3 การพัฒนาทรัพยากรมนุษย์เพื่อสร้างศักยภาพในการแข่งขัน

ยุทธศาสตร์ที่ 3 การพัฒนาทรัพยากรมนุษย์เพื่อสร้างศักยภาพในการแข่งขัน

กลยุทธ์ที่ 3.1 พัฒนาส่งเสริมให้ชุมชนสามารถพึ่งตนเองได้

แผนงานที่ 7 แผนงานสร้างความเข้มแข็งของชุมชน

ที่	โครงการ	วัตถุประสงค์	เป้าหมาย (ผลผลิตของโครงการ)	งบประมาณ					ตัวชี้วัด (KPI)	ผลที่คาดว่าจะได้รับ	หน่วยงานรับผิดชอบหลัก
				2566 (บาท)	2567 (บาท)	2568 (บาท)	2569 (บาท)	2570 (บาท)			
1	ฝึกอบรมสัมมนาและศึกษาดูงานด้านการส่งเสริมอาชีพแก่ราษฎรตามหลักปรัชญาเศรษฐกิจพอเพียง	1. เพื่อให้สมาชิกสภาองค์การบริหารส่วนจังหวัด คณะกรรมส่งเสริมอาชีพฯ และคณะกรรมการส่งเสริมการท่องเที่ยว คณะผู้บริหาร ตลอดจนเจ้าหน้าที่ที่เกี่ยวข้องได้ไปศึกษาดูงานต่างจังหวัด 2. เพื่อนำความรู้ประสบการณ์ที่ได้รับมาถ่ายทอดและพัฒนาท้องถิ่นให้เจริญก้าวหน้า 3. เพื่อพัฒนาศักยภาพของสมาชิกสภาองค์การบริหารส่วนจังหวัดสกลนคร	- ผู้เข้าร่วมอบรมสัมมนาและศึกษาดูงาน จำนวน 114 คน	820,800	820,800	820,800	820,800	820,800	- ผู้เข้าร่วมอบรมสัมมนาและศึกษาดูงาน จำนวน 114 คน	1. สมาชิกสภาองค์การบริหารส่วนจังหวัดสกลนคร คณะกรรมการประจำสภาองค์การบริหารส่วนจังหวัดสกลนคร และเจ้าหน้าที่ที่เกี่ยวข้องได้นำเอาความรู้และประสบการณ์จากการศึกษาดูงานมาสรุปและสามารถกำหนดแนวทางที่จะไปปรับใช้ในการพัฒนาองค์การบริหารส่วนจังหวัดสกลนครได้อย่างเหมาะสม 2. สมาชิกสภาองค์การบริหารส่วนจังหวัดสกลนคร คณะกรรมการฯ และเจ้าหน้าที่ที่เกี่ยวข้องได้ไปศึกษาดูงาน สามารถนำความรู้ ประสบการณ์	สำนักงานเลขานุการ อบจ. อบจ.สกลนคร

ที่	โครงการ	วัตถุประสงค์	เป้าหมาย (ผลผลิตของโครงการ)	งบประมาณ 2566 (บาท)	2567 (บาท)	2568 (บาท)	2569 (บาท)	2570 (บาท)	ตัวชี้วัด (KPI)	ผลที่คาดว่าจะได้รับ	หน่วยงานรับผิดชอบหลัก
										ที่ได้รับมาปรับเปลี่ยนใช้ในการปฏิบัติงาน ทำให้เกิดมุมมองและแนวคิดใหม่ ๆ ในการทำงานอย่างสร้างสรรค์มากขึ้น และสามารถแบ่งปันความรู้ด้านการเกษตรแก่สังคมและส่งเสริมพัฒนาการเกษตรตลอดจนส่งเสริมการท่องเที่ยวเชิงเกษตรรูปแบบใหม่ 3. ประชาชนได้รับคุณภาพในการทำงานของสมาชิกสภาองค์การบริหารส่วนจังหวัดสกลนคร และสามารถประกอบอาชีพพึ่งพาตนเองได้ 4. สร้างโอกาสในการพัฒนาความร่วมมือและสร้างความเข้มแข็งแก่ชุมชน	
2	อบรมและศึกษาดูงานเกษตรกรเพื่อส่งเสริมอาชีพตามแนวทางปรัชญาเศรษฐกิจพอเพียง	1. เพื่อให้ความรู้ด้านวิชาการด้านการแปรรูปพืชเศรษฐกิจ 2. เพื่อให้เกษตรกรมีรายได้เพิ่มขึ้น และสร้างกลุ่มผู้แปรรูปพืชเศรษฐกิจ 3. เพื่อส่งเสริมภูมิปัญญาท้องถิ่นและสร้างมูลค่าเพิ่มให้กับผลิตภัณฑ์ชุมชน	- จำนวน 1,400 คน	1,106,000	1,106,000	1,106,000	1,106,000	1,106,000	- ผู้เข้าร่วมสัมมนา 1,400 คน	1. เกษตรกรผู้ผ่านการฝึกอบรมได้รับความรู้วิชาการด้านการแปรรูปพืชเศรษฐกิจ 2. เกษตรกรได้รับความรู้ความเข้าใจถึงการแปรรูปพืชเศรษฐกิจที่ถูกต้องเหมาะสม	สำนักงานเลขานุการ อบจ. อบจ.สกลนคร

ที่	โครงการ	วัตถุประสงค์	เป้าหมาย (ผลผลิตของโครงการ)	งบประมาณ 2566 (บาท)	2567 (บาท)	2568 (บาท)	2569 (บาท)	2570 (บาท)	ตัวชี้วัด (KPI)	ผลที่คาดว่าจะได้รับ	หน่วยงานรับผิดชอบหลัก
3	ฝึกอบรมชุมชนเข้มแข็งด้วยศาสตร์พระราชาสู่การพัฒนาที่ยั่งยืน	1. เพื่อเป็นการน้อมนำศาสตร์การพัฒนาด้านต่างๆ ของพระบาทสมเด็จพระบรมชนกาธิเบศร มหาภูมิพลอดุลยเดช มหาราช บรมนาถบพิตร รัชกาลที่ 9 มาขยายผลสู่การปฏิบัติแก่ภาคประชาชน 2. เพื่อส่งเสริมการเรียนรู้ให้กับประชาชนและส่วนราชการที่สนใจ อีกทั้งเป็นต้นแบบการนำแนวทางการพัฒนาการด้านต่างๆ ของพระบาทสมเด็จพระบรมชนกาธิเบศร มหาภูมิพลอดุลยเดช มหาราช บรมนาถบพิตร รัชกาลที่ 9 มาดำเนินการให้เป็นรูปธรรม 3. เพื่อสนับสนุนและส่งเสริม	- ประชาชนในพื้นที่จังหวัดสกลนคร จำนวน 200 คน/ปี	150,000	150,000	150,000	150,000	150,000	1. ประชาชนได้รับการฝึกอบรมตามโครงการฝึกอบรมชุมชนเข้มแข็งด้วยศาสตร์พระราชาสู่การพัฒนาที่ยั่งยืน 2. ประชาชนนำความรู้และประสบการณ์มาใช้ในชีวิตประจำวัน	3. เกษตรกรได้ร่วมกันสร้างเครือข่ายการแปรรูปพืชเศรษฐกิจเพื่อให้มีปริมาณเพียงพอตามความต้องการของตลาด 4. เกษตรกรมีรายได้เพิ่มขึ้นและมีอาชีพที่มั่นคงหลังจากได้รับการฝึกอบรม 1. ได้น้อมนำศาสตร์การพัฒนาด้านต่างๆ ของพระบาทสมเด็จพระบรมชนกาธิเบศร มหาภูมิพล อดุลยเดช มหาราชบรมนาถบพิตร รัชกาลที่ 9 มาเผยแพร่แก่ภาคประชาชนได้นำไปปรับใช้ในการดำรงชีวิตได้อย่างยั่งยืน 2. ประชาชนและหน่วยงานราชการได้รับความรู้และมีต้นแบบในการนำแนวทางการพัฒนาด้านต่างๆ ของพระบาทสมเด็จพระบรมชนกาธิเบศร มหาภูมิพลอดุลยเดช มหาราช บรมนาถบพิตร รัชกาลที่ 9 มาดำเนินการ	กองสวัสดิการสังคม อบจ.สกลนคร

ที่	โครงการ	วัตถุประสงค์	เป้าหมาย (ผลผลิตของโครงการ)	งบประมาณ					ตัวชี้วัด (KPI)	ผลที่คาดว่าจะได้รับ	หน่วยงานรับผิดชอบหลัก
				2566 (บาท)	2567 (บาท)	2568 (บาท)	2569 (บาท)	2570 (บาท)			
		การพึ่งพาตนเองของประชาชนโดยการใช้หลักปรัชญาเศรษฐกิจพอเพียงในการดำเนินชีวิต								ให้เห็นผลอย่างเป็นรูปธรรม 3. ประชาชนได้นำหลักปรัชญาเศรษฐกิจพอเพียงมาใช้ในการดำเนินชีวิตให้ดีขึ้นอย่างยั่งยืน	
4	ฝึกอบรมทักษะอาชีพให้กับสตรี	1. เพื่อให้สตรี มีอาชีพเสริมสร้างรายได้เพิ่มให้แก่ครอบครัว สร้างความเข้มแข็งให้กับเศรษฐกิจฐานราก 2. เพื่อให้สตรีใช้เวลาว่างให้เกิดประโยชน์ ร่วมคิดร่วมทำและร่วมกันพัฒนาและนำความรู้ที่ได้ไปใช้ในชีวิตประจำวันได้ 3. เพื่อให้สตรีมีคุณภาพชีวิตที่ดีขึ้นสามารถพึ่งพาตนเองได้อย่างยั่งยืน 4. เพิ่มช่องทางการตลาดทางสื่อสังคมออนไลน์ 5. การสร้างอาชีพด้วยระบบ Ecommerce	- สตรีในพื้นที่จังหวัดสกลนคร จำนวน 2 รุ่นๆ ละ 60 คน จำนวน 5 วัน รวม 120 คน	500,000	500,000	500,000	500,000	500,000	- สตรีที่ได้รับการฝึกอบรมมีอาชีพเสริมเพิ่มรายได้ให้กับครอบครัวใช้เวลาว่างให้เกิดประโยชน์	1. สตรีผู้เข้ารับการฝึกอบรมอาชีพ สามารถนำความรู้ที่ได้รับไปเป็นอาชีพเสริมเพิ่มรายได้ให้กับตนเองและครอบครัวได้ และมีคุณภาพชีวิตที่ดีขึ้นพึ่งพาตนเองได้อย่างยั่งยืน 2. สตรีรู้จักใช้เวลาว่างให้เกิดประโยชน์ รู้จักการทำงานเป็นกลุ่มและเกิดความสามัคคีในท้องถิ่น และสังคม 3. สตรีสามารถนำความรู้ที่ได้รับจากการฝึกอบรมไปถ่ายทอดให้กับผู้ที่สนใจได้ 4. ได้เพิ่มช่องทางการตลาดทางสื่อออนไลน์	กองสวัสดิการสังคม อบจ.สกลนคร
5	ฝึกอบรมให้ความรู้เรื่องสิทธิ บทบาท หน้าที่ เสริมสร้างความเข้มแข็งให้กับสตรี	1. เพื่อให้สตรีมีความรู้ความเข้าใจเรื่องสิทธิ บทบาท หน้าที่ของสตรี 2. เพื่อส่งเสริมบทบาท	- สตรีในจังหวัดสกลนคร จำนวน 200 คน	80,000	100,000	100,000	100,000	100,000	- สตรีในจังหวัดสกลนครมีความรู้ความเข้าใจ	1. สตรีมีความรู้ความเข้าใจในสิทธิ บทบาท หน้าที่ของตนเอง 2. สตรีมีบทบาท และมี	กองสวัสดิการสังคม อบจ.สกลนคร

ที่	โครงการ	วัตถุประสงค์	เป้าหมาย (ผลผลิตของโครงการ)	งบประมาณ 2566 (บาท)	2567 (บาท)	2568 (บาท)	2569 (บาท)	2570 (บาท)	ตัวชี้วัด (KPI)	ผลที่คาดว่าจะได้รับ	หน่วยงานรับผิดชอบหลัก
		สร้างความเข้มแข็งของสตรีให้มีส่วนร่วมในการพัฒนาสังคมและท้องถิ่น และสร้างความเข้มแข็งให้แก่สถาบันครอบครัว 3. เพื่อส่งเสริมให้สตรีได้มีโอกาสพบปะแลกเปลี่ยนความคิดเห็น ความรู้ประสบการณ์ร่วมกัน เพื่อการพัฒนาองค์กรสตรีและสร้างเครือข่ายพลังสตรีตลอดจนการมีบทบาททางการเมือง สังคม เศรษฐกิจ							ในสิทธิ บทบาทหน้าที่ และมีความเข้มแข็งมากขึ้น	ส่วนร่วมในการพัฒนาสังคม และท้องถิ่น สร้างความเข้มแข็งให้กับครอบครัว 3. สตรีสร้างเครือข่ายพลังสตรี แลกเปลี่ยนเรียนรู้ความคิดเห็นประสบการณ์ เพื่อพัฒนาองค์กรสตรี	
6	ฝึกอบรมเด็กและเยาวชนรู้เท่าทัน รู้รักสามัคคี	1. เพื่อให้ความรู้กับเด็กและเยาวชนในเรื่องการน้อมนำศาสตร์พระราชาหลักปรัชญาของเศรษฐกิจพอเพียงอันเนื่องมาจากพระราชดำริในพระบาทสมเด็จพระบรมชนกาธิเบศรมหาภูมิพลอดุลยเดชมหาราชบรมนาถบพิตร มาปรับใช้ให้เป็นรูปธรรม 2. เพื่อให้เด็กและเยาวชนได้ดำเนินกิจกรรมในด้านต่าง ๆ ที่สร้างสรรค์เหมาะสมตามวัย และเข้าใจบทบาทหน้าที่สิทธิ	- เด็กและเยาวชนในพื้นที่จังหวัดสกลนคร จำนวน 250 คน (ปีงบประมาณละ 250 คน)	112,000	112,000	112,000	112,000	112,000	- เด็กและเยาวชนในพื้นที่จังหวัดสกลนครได้รับความรู้ในการฝึกอบรมในเรื่องศาสตร์พระราชาหลักปรัชญาของเศรษฐกิจพอเพียง การดูแลตัวเองด้านสุขภาวะ ตลอดจนการป้องกันตัวเอง และรู้	1. เด็กและเยาวชนได้ดำเนินกิจกรรมในด้านต่างๆ ที่สร้างสรรค์เหมาะสมตามวัย และเข้าใจบทบาทหน้าที่สิทธิของตนเองตามที่กฎหมายกำหนด 2. เด็กและเยาวชนได้รับความรู้ในเรื่องศาสตร์พระราชาหลักปรัชญาของเศรษฐกิจพอเพียงนำความรู้ที่ได้มาปรับใช้ในการดำเนินชีวิต 3. เด็กและเยาวชนได้รับความรู้ในเรื่อง	กองสวัสดิการสังคม อบจ.สกลนคร

ที่	โครงการ	วัตถุประสงค์	เป้าหมาย (ผลผลิตของโครงการ)	งบประมาณ 2566 (บาท)	2567 (บาท)	2568 (บาท)	2569 (บาท)	2570 (บาท)	ตัวชี้วัด (KPI)	ผลที่คาดว่าจะได้รับ	หน่วยงานรับผิดชอบหลัก
		ของตนเองตามที่กฎหมายกำหนด 3. เพื่อให้ความรู้กับเด็กเยาวชนในเรื่องการดูแลตัวเองด้านสุขภาวะ ตลอดจนการป้องกันตัวเอง และรู้เท่าทันภัยคุกคามที่แฝงตัวมาในรูปแบบต่าง ๆ ในสังคมยุคปัจจุบัน							เท่าทันภัยคุกคามที่แฝงตัวมาในรูปแบบต่างๆ ในสังคมยุคปัจจุบัน	การป้องกันภัยจากยาเสพติด อาชญากรรม ภัยคุกคามจากสื่อต่างๆ ตลอดจนปัญหาสังคมอื่นๆ ให้สามารถอยู่ร่วมกับสังคมในยุคปัจจุบันได้อย่างปลอดภัย	
7	ฝึกอบรมส่งเสริมพัฒนาความรู้และสร้างทักษะด้านอาชีพแก่เด็กและเยาวชน	1. เพื่อพัฒนาเด็กและเยาวชนให้เกิดทักษะด้านอาชีพให้ได้รับการแนะแนวทางอาชีพตามความถนัดและการเตรียมความพร้อมในวิชาชีพเพื่อเข้าสู่กระบวนการทำงานในอนาคต 2. เพื่อให้เด็กและเยาวชนมีความรู้ด้านอาชีพพื้นฐานและความรู้ด้านเทคโนโลยีมุ่งเน้นการสร้างสรรค์และการนำเทคโนโลยีมาปรับใช้ให้เกิดประโยชน์ 3. เพื่อเป็นการบูรณาการความร่วมมือกับหน่วยงานที่เกี่ยวข้องเพิ่มทักษะด้านอาชีพและโอกาสในการประกอบอาชีพอิสระของเด็กและเยาวชน	เด็กและเยาวชนในเขตพื้นที่จังหวัดสกลนคร จำนวน 2 รุ่น รุ่นละ 50 คน	110,000	110,000	350,000	350,000	350,000	1. เด็กและเยาวชนมีทักษะด้านอาชีพมีแนวทางในการประกอบอาชีพและมีความพร้อมในวิชาชีพเพื่อเข้าสู่กระบวนการทำงานในอนาคต 2. เด็กและเยาวชนมีความคิดสร้างสรรค์มีการนำเทคโนโลยีมาปรับใช้ให้เกิดประโยชน์	1. เด็กและเยาวชนเกิดทักษะด้านอาชีพมีแนวทางในการประกอบอาชีพตามความถนัดและมีความพร้อมในวิชาชีพเพื่อเข้าสู่กระบวนการทำงานในอนาคต 2. เด็กและเยาวชนได้รับการพัฒนาให้มีความรู้ด้านอาชีพ และการนำเทคโนโลยีมาปรับใช้ให้เกิดประโยชน์ 3. เกิดการบูรณาการความร่วมมือกับหน่วยงานที่เกี่ยวข้อง เพิ่มทักษะด้านอาชีพและโอกาสในการประกอบอาชีพอิสระของเด็กและเยาวชน	กองสวัสดิการสังคม อบจ.สกลนคร

ที่	โครงการ	วัตถุประสงค์	เป้าหมาย (ผลผลิตของโครงการ)	งบประมาณ 2566 (บาท)	2567 (บาท)	2568 (บาท)	2569 (บาท)	2570 (บาท)	ตัวชี้วัด (KPI)	ผลที่คาดว่าจะได้รับ	หน่วยงานรับผิดชอบหลัก
8	ฝึกอบรมเยาวชนต่อต้านยาเสพติด (อุดหนุนกองกำกับการตำรวจตระเวนชายแดนที่ 23)	1. เพื่อสร้างความเข้มแข็งและเพิ่มประสิทธิภาพให้กับเยาวชน ทั้งในสถานศึกษาและนอกสถานศึกษาในการป้องกันและรู้เท่าทันความรุนแรงของยาเสพติด 2. เพื่อสร้างจิตสำนึกให้เด็กและเยาวชน เกิดความรู้ความเข้าใจถึงภัยพิบัติของยาเสพติดและหันมาร่วมมือกับเจ้าหน้าที่ของรัฐในการต่อต้านยาเสพติดอย่างยั่งยืน 3. เพื่อให้เยาวชนทั้งในสถานศึกษาและนอกสถานศึกษาสามารถนำความรู้ที่ได้จากการฝึกอบรมไปขยายผลสู่หมู่บ้าน/ชุมชน เพื่อนำพาหมู่บ้าน/ชุมชน เป็นหมู่บ้านที่ปลอดยาเสพติดต่อไป	1. เยาวชนในสถานศึกษาและนอกสถานศึกษาในพื้นที่อำเภอเมือง อำเภออากาศอำนวย อำเภอวานรนิวาส อำเภอพังโคน อำเภอวาริชภูมิ และอำเภอพรรณานิคม จำนวน 240 คน แบ่งการฝึกอบรมออกเป็น 2 รุ่นๆ ละ 120 คน 2. เยาวชนในสถานศึกษาและนอกสถานศึกษาในพื้นที่อำเภอเต่างอย อำเภอโคกศรีสุพรรณ อำเภอภูพาน อำเภอกุสุมาลย์ อำเภอกุดบาก อำเภอโพนนาแก้ว และอำเภอนิคมน้ำอูน จำนวน 240 คน แบ่งการฝึกอบรมออกเป็น 2 รุ่นๆ ละ 120 คน	636,400	636,400	636,400	636,400	636,400	- เยาวชนในสถานศึกษาและนอกสถานศึกษาในเขตพื้นที่จังหวัดสกลนครเข้าร่วมโครงการตามกลุ่มเป้าหมาย	1. การแพน่ระบาดของยาเสพติดในสถานศึกษา หมู่บ้านและชุมชนลดน้อยลง 2. เจ้าหน้าที่ตำรวจได้รับความร่วมมือจากกลุ่มเด็ก และเยาวชนเพื่อเป็นการแก้ไขปัญหาและสกัดกั้นยาเสพติดตั้งแต่รากหญ้าจนทำให้ชุมชนมีความเข้มแข็ง 3. สถานศึกษา และหมู่บ้าน/ชุมชน มีความสุขและปลอดภัยจากสภาพปัญหาต่างๆ	- กองสาธารณสุข อบจ.สกลนคร - กองกำกับการตำรวจตระเวนชายแดนที่ 23
9	ฝึกอบรมและส่งเสริมอาชีพการทำผลิตภัณฑ์เครื่องหนัง	1. เพื่อสร้างอาชีพหลักและอาชีพเสริม สร้างรายได้ให้กับประชาชน 2. เพื่อเพิ่มศักยภาพในการประกอบอาชีพให้กับประชาชนในพื้นที่จังหวัดสกลนคร	- ประชาชนในเขตพื้นที่จังหวัดสกลนคร จำนวน 60 คน/ปี	200,000	200,000	200,000	200,000	200,000	- ประชาชนที่เข้ารับการฝึกอบรมสามารถนำความรู้ที่ได้จากการฝึกอบรมเพิ่มช่องทางการหารายได้	1. ผู้เข้ารับการฝึกอบรมสามารถนำความรู้ไปเป็นอาชีพเสริมเพิ่มรายได้ให้กับครอบครัวได้ 2. ผู้เข้ารับการฝึกอบรมสามารถนำความรู้ไปใช้เพื่อพัฒนาอาชีพ	กองสวัสดิการสังคม อบจ.สกลนคร

ที่	โครงการ	วัตถุประสงค์	เป้าหมาย (ผลผลิตของโครงการ)	งบประมาณ 2566 (บาท)	2567 (บาท)	2568 (บาท)	2569 (บาท)	2570 (บาท)	ตัวชี้วัด (KPI)	ผลที่คาดว่าจะได้รับ	หน่วยงานรับผิดชอบหลัก
		3. เพื่อลดปัญหาการว่างงานให้กับประชาชน								ที่มีคุณภาพและได้มาตรฐาน 3. ประชาชนสามารถนำไปประกอบอาชีพได้	
10	ฝึกอบรมและส่งเสริมอาชีพการตกแต่งสถานที่และจัดดอกไม้	1. เพื่อสร้างอาชีพสร้างรายได้ให้กับประชาชนเพิ่มมากขึ้น 2. เพื่อเพิ่มศักยภาพด้านฝีมือแรงงานให้กับประชาชนในพื้นที่จังหวัดสกลนคร 3. เพื่อลดปัญหาการว่างงานให้กับประชาชน	- ประชาชนในเขตพื้นที่จังหวัดสกลนคร จำนวน 60 คน/ปี	200,000	200,000	200,000	200,000	200,000	- ประชาชนที่เข้ารับการฝึกอบรมสามารถนำความรู้ที่ได้จากการฝึกอบรมเพิ่มช่องทางการหารายได้	1. ผู้เข้ารับการฝึกอบรมสามารถนำความรู้ไปเป็นอาชีพเสริมเพิ่มรายได้ให้กับครอบครัวได้ 2. ผู้เข้ารับการฝึกอบรมสามารถนำความรู้ไปใช้เพื่อพัฒนาอาชีพอย่างมีประสิทธิภาพและได้มาตรฐาน 3. ประชาชนสามารถนำไปประกอบอาชีพได้	กองสวัสดิการสังคม อบจ.สกลนคร
11	ฝึกอบรมส่งเสริมอาชีพตัดผม	1. เพื่อสร้างอาชีพสร้างรายได้ให้กับประชาชนเพิ่มมากขึ้น 2. เพื่อเพิ่มศักยภาพด้านฝีมือแรงงานให้กับประชาชนในพื้นที่จังหวัดสกลนคร 3. เพื่อลดปัญหาการว่างงานให้กับประชาชน	- ประชาชนในเขตพื้นที่จังหวัดสกลนคร จำนวน 60 คน	300,000	300,000	300,000	300,000	300,000	- ประชาชนที่เข้ารับการฝึกอบรมสามารถนำความรู้ที่ได้จากการฝึกอบรมเพิ่มช่องทางการหารายได้	1. ผู้เข้ารับการฝึกอบรมสามารถนำความรู้ไปเป็นอาชีพเสริมเพิ่มรายได้ให้กับครอบครัวได้ 2. ผู้เข้ารับการฝึกอบรมสามารถนำความรู้ไปใช้เพื่อพัฒนาอาชีพอย่างมีประสิทธิภาพและได้มาตรฐาน 3. ประชาชนสามารถนำไปประกอบอาชีพได้	กองสวัสดิการสังคม อบจ.สกลนคร
12	ฝึกอบรมและส่งเสริมอาชีพการทำเฟอร์นิเจอร์	1. เพื่อสร้างอาชีพสร้างรายได้ให้กับประชาชนเพิ่มมากขึ้น	- ประชาชนในเขตพื้นที่จังหวัดสกลนคร จำนวน 60 คน/ปี	300,000	300,000	300,000	300,000	300,000	- ประชาชนที่เข้ารับการฝึกอบรมสามารถ	1. ผู้เข้ารับการฝึกอบรมสามารถนำความรู้ไปเป็นอาชีพเสริมเพิ่มรายได้ให้	กองสวัสดิการสังคม อบจ.สกลนคร

ที่	โครงการ	วัตถุประสงค์	เป้าหมาย (ผลผลิตของโครงการ)	งบประมาณ 2566 (บาท)	2567 (บาท)	2568 (บาท)	2569 (บาท)	2570 (บาท)	ตัวชี้วัด (KPI)	ผลที่คาดว่าจะได้รับ	หน่วยงานรับผิดชอบหลัก
		2. เพื่อเพิ่มศักยภาพด้านฝีมือแรงงานให้กับประชาชนในพื้นที่จังหวัดสกลนคร 3. เพื่อลดปัญหาการว่างงานให้กับประชาชน							นำความรู้ที่ได้จากการฝึกอบรมเพิ่มช่องทางการหารายได้	กับครอบครัวได้ 2. ผู้เข้ารับการฝึกอบรมสามารถนำความรู้ไปใช้เพื่อพัฒนาอาชีพอย่างมีประสิทธิภาพและได้มาตรฐาน 3. ประชาชนสามารถนำไปประกอบอาชีพได้	
13	ฝึกอบรมอาชีพการทำขนมไทย	1. เพื่อส่งเสริมความรู้และทักษะอาชีพด้านคหกรรมให้แก่ประชาชนที่สนใจ 2. เพื่อสร้างโอกาสและทางเลือกในการประกอบอาชีพให้กับประชาชน 3. เพื่อให้ประชาชนมีรายได้เพิ่มขึ้น	- ประชาชนในเขตพื้นที่จังหวัดสกลนคร จำนวน 60 คน/ปี	200,000	200,000	200,000	200,000	200,000	- ประชาชนที่เข้ารับการฝึกอบรมสามารถนำความรู้ที่ได้จากการฝึกอบรมเพิ่มช่องทางการหารายได้	1. ประชาชนได้รับความรู้และทักษะอาชีพด้านคหกรรม 2. ประชาชนมีโอกาสและทางเลือกในการประกอบอาชีพ 3. ให้ประชาชนมีรายได้เพิ่มมากขึ้น	กองสวัสดิการสังคม อบจ.สกลนคร
14	ฝึกอบรมและส่งเสริมอาชีพการออกแบบบรรจุภัณฑ์	1. เพื่อให้ประชาชนมีความรู้ความเข้าใจ เกี่ยวกับการออกแบบบรรจุภัณฑ์ 2. เพื่อให้ประชาชนสามารถออกแบบบรรจุภัณฑ์ที่เหมาะสมกับสินค้าของตนเองได้ 3. เพื่อให้ประชาชนลดต้นทุนในการจ้างร้านออกแบบบรรจุภัณฑ์สินค้า และมีรายได้เพิ่มขึ้น	- ประชาชนในเขตพื้นที่จังหวัดสกลนคร จำนวน 60 คน/ปี	200,000	200,000	200,000	200,000	200,000	- ประชาชนที่เข้าร่วมฝึกอบรมฯ สามารถลดต้นทุนในการจ้างงานออกแบบบรรจุภัณฑ์สินค้าตนเองได้ ส่งผลให้มีรายได้เพิ่มขึ้น	1. ประชาชนมีความรู้ความเข้าใจเกี่ยวกับหลักการออกแบบบรรจุภัณฑ์ 2. ประชาชนสามารถออกแบบบรรจุภัณฑ์ที่เหมาะสมกับสินค้าของตัวเองได้ 3. ประชาชนสามารถลดต้นทุนในการจ้างร้านออกแบบบรรจุภัณฑ์สินค้าส่งผลให้มีรายได้เพิ่มขึ้น	กองสวัสดิการสังคม อบจ.สกลนคร

ที่	โครงการ	วัตถุประสงค์	เป้าหมาย (ผลผลิตของโครงการ)	งบประมาณ 2566 (บาท)	2567 (บาท)	2568 (บาท)	2569 (บาท)	2570 (บาท)	ตัวชี้วัด (KPI)	ผลที่คาดว่าจะได้รับ	หน่วยงานรับผิดชอบหลัก
15	ฝึกอบรมประกอบอาหารเพื่อสุขภาพ	1. เพื่อให้ประชาชนที่เข้ารับการฝึกอบรมมีความรู้ เรื่องอาหารเพื่อสุขภาพ 2. เพื่อให้ประชาชนสามารถนำความรู้ที่ได้รับไปประกอบเป็นอาชีพได้ 3. เพื่อให้ประชาชนมีรายได้เพิ่มขึ้น	- ประชาชนในเขตพื้นที่จังหวัดสกลนคร จำนวน 60 คน/ปี	200,000	200,000	200,000	200,000	200,000	- ประชาชนที่เข้ารับการฝึกอบรมสามารถนำความรู้ที่ได้จากการฝึกอบรมเพิ่มช่องทางการหารายได้	1. ประชาชนที่ได้เข้ารับการฝึกอบรมสามารถนำความรู้ที่ได้รับไปประกอบอาหารที่ดีต่อสุขภาพในครอบครัวได้ 2. ประชาชนที่ได้เข้ารับการฝึกอบรมสามารถนำไปประกอบอาชีพธุรกิจด้านอาหารสุขภาพได้ 3. ประชาชนมีรายได้เพิ่มมากขึ้น	กองสวัสดิการสังคม อบจ.สกลนคร
16	ฝึกอบรมอาชีพด้านการถนอมอาหาร	1. เพื่อให้ประชาชนมีความรู้และเพิ่มทักษะในการถนอมอาหาร 2. เพื่อให้ประชาชนมีช่องทางการถนอมอาหาร 3. เพื่อให้ประชาชนมีรายได้เพิ่มให้กับครอบครัว	- ประชาชนในเขตพื้นที่จังหวัดสกลนคร จำนวน 60 คน/ปี	200,000	200,000	200,000	200,000	200,000	- ประชาชนที่เข้ารับการฝึกอบรมสามารถนำความรู้ที่ได้จากการฝึกอบรมเพิ่มช่องทางการหารายได้	1. ประชาชนมีความรู้และเพิ่มทักษะในการถนอมอาหาร 2. ประชาชนมีช่องทางการถนอมอาหารเพิ่มมากขึ้น 3. ประชาชนมีรายได้เพิ่มมากขึ้น	กองสวัสดิการสังคม อบจ.สกลนคร
17	ฝึกอบรมเชิงปฏิบัติการด้านการตลาด (ออนไลน์)	1. เพื่อให้ประชาชนได้รับความรู้และแนวคิดทางการตลาดดิจิทัลไปใช้ในการสร้างและพัฒนาผลิตภัณฑ์ของตนเอง 2. เพื่อให้ประชาชนมีทางเลือกในการประกอบอาชีพ	- ประชาชนในเขตพื้นที่จังหวัดสกลนคร จำนวน 60 คน/ปี	200,000	200,000	200,000	200,000	200,000	- ประชาชนที่เข้ารับการฝึกอบรมสามารถนำความรู้ที่ได้จากการฝึกอบรมเพิ่มช่องทางการหารายได้	1. ประชาชนได้รับความรู้และแนวคิดทางการตลาดดิจิทัล นำไปใช้ในการสร้างและพัฒนาผลิตภัณฑ์ของตนเองได้ 2. ประชาชนสามารถนำความรู้ที่ได้รับไปประกอบ	กองสวัสดิการสังคม อบจ.สกลนคร

ที่	โครงการ	วัตถุประสงค์	เป้าหมาย (ผลผลิตของโครงการ)	งบประมาณ 2566 (บาท)	2567 (บาท)	2568 (บาท)	2569 (บาท)	2570 (บาท)	ตัวชี้วัด (KPI)	ผลที่คาดว่าจะได้รับ	หน่วยงานรับผิดชอบหลัก
		3. เพื่อให้ประชาชนมีรายได้เพิ่มขึ้น								เป็นอาชีพเสริมได้ 3. ประชาชนสามารถสร้างรายได้เพิ่มให้กับครอบครัวได้	
18	ฝึกอบรมช่างซ่อมเครื่องใช้ไฟฟ้า	1. เพื่อถ่ายทอดความรู้ให้กับประชาชนให้มีความรู้ความสามารถและทักษะด้านช่างซ่อมเครื่องใช้ไฟฟ้า 2. เพื่อลดปัญหาการว่างงานของประชาชนในเขตพื้นที่จังหวัดสกลนคร 3. เพื่อให้ประชาชนมีอาชีพเสริมเพื่อเพิ่มรายได้	- ประชาชนในจังหวัดเขตพื้นที่จังหวัดสกลนคร จำนวน 60 คน	200,000	200,000	200,000	200,000	200,000	- ประชาชนที่เข้ารับการฝึกอบรมมีความรู้มีทักษะด้านช่างซ่อมเครื่องใช้ไฟฟ้าเพิ่มมากขึ้น	1. ประชาชนที่เข้ารับการฝึกอบรมมีความรู้ ความสามารถและทักษะด้านช่างซ่อมเครื่องใช้ไฟฟ้า 2. ปัญหาการว่างงานของประชาชนในเขตพื้นที่จังหวัดสกลนครลดลง 3. ประชาชนสามารถนำความรู้ที่ได้รับไปประกอบเป็นอาชีพเสริมและมีรายได้เพิ่ม	กองสวัสดิการสังคม อบจ.สกลนคร
19	ฝึกอบรมช่างซ่อมเครื่องยนต์ขนาดเล็ก	1. เพื่อถ่ายทอดความรู้ให้กับประชาชนให้มีความรู้ ความสามารถและทักษะด้านช่างซ่อมเครื่องยนต์ขนาดเล็ก 2. เพื่อลดปัญหาการว่างงานของประชาชนในเขตพื้นที่จังหวัดสกลนคร 3. เพื่อให้ประชาชนมีอาชีพเสริมเพื่อเพิ่มรายได้	- ประชาชนในจังหวัดเขตพื้นที่จังหวัดสกลนคร จำนวน 60 คน	200,000	200,000	200,000	200,000	200,000	- ประชาชนที่เข้ารับการฝึกอบรมมีความรู้มีทักษะด้านช่างซ่อมเครื่องยนต์ขนาดเล็กเพิ่มมากขึ้น	1. ประชาชนที่เข้ารับการฝึกอบรมมีความรู้ความสามารถและทักษะด้านช่างซ่อมเครื่องยนต์ขนาดเล็ก 2. ปัญหาการว่างงานของประชาชนในเขตพื้นที่จังหวัดสกลนครลดลง 3. ประชาชนสามารถนำความรู้ที่ได้รับไปประกอบเป็นอาชีพเสริมและมีรายได้เพิ่ม	กองสวัสดิการสังคม อบจ.สกลนคร

กลยุทธ์ที่ 3.1 พัฒนาส่งเสริมให้ชุมชนสามารถพึ่งตนเองได้ **แบบ ผ.02**

แผนงานที่ 7 แผนงานสร้างความเข้มแข็งของชุมชน

ที่	โครงการ	วัตถุประสงค์	เป้าหมาย (ผลผลิตของโครงการ)	งบประมาณ 2566 (บาท)	2567 (บาท)	2568 (บาท)	2569 (บาท)	2570 (บาท)	ตัวชี้วัด (KPI)	ผลที่คาดว่าจะได้รับ	หน่วยงานรับผิดชอบหลัก
20	ฝึกอบรมช่างซ่อมประปา	1. เพื่อถ่ายทอดความรู้ให้กับประชาชนให้มีความรู้ ความสามารถและทักษะด้านช่างซ่อมประปา 2. เพื่อลดปัญหาการว่างงานของประชาชนในเขตพื้นที่จังหวัดสกลนคร 3. เพื่อให้ประชาชนมีอาชีพเสริมเพื่อเพิ่มรายได้	- ประชาชนในจังหวัดเขตพื้นที่จังหวัดสกลนคร จำนวน 60 คน	200,000	200,000	200,000	200,000	200,000	- ประชาชนที่เข้ารับการฝึกอบรมมีความรู้มีทักษะด้านช่างซ่อมประปา	1. ประชาชนที่เข้ารับการฝึกอบรมมีความรู้ความสามารถและทักษะด้านช่างซ่อมประปา 2. ปัญหาการว่างงานของประชาชนในเขตพื้นที่จังหวัดสกลนครลดลง 3. ประชาชนสามารถนำความรู้ที่ได้รับไปประกอบเป็นอาชีพเสริมและมีรายได้เพิ่ม	กองสวัสดิการสังคม อบจ.สกลนคร
21	พัฒนาคุณภาพชีวิตส่งเสริมบทบาทและสร้างความเข้มแข็งให้กับสตรีจังหวัดสกลนคร	1. เพื่อพัฒนาคุณภาพชีวิตและส่งเสริมบทบาทความเสมอภาค สิทธิเสรีภาพ สร้างความเข้มแข็งของสตรีให้มีส่วนร่วมในการพัฒนาสังคมและท้องถิ่น และเป็นรากฐานที่สร้างความเข้มแข็งให้แก่สถาบันครอบครัว 2. เพื่อเผยแพร่บทบาทของสตรีในเขตจังหวัดสกลนคร และแสดงให้เห็นถึงการแสดงออกซึ่งพลังสตรีจังหวัดสกลนคร 3. เพื่อส่งเสริมให้สตรีได้มีโอกาสพบปะแลกเปลี่ยนความคิดเห็น ความรู้ประสบการณ์ร่วมกันเพื่อการพัฒนาองค์กรสตรี	- สตรีในจังหวัดสกลนคร ทั้ง 125 ตำบล ๆ ละ 50 คน ทั้ง 18 อำเภอของจังหวัดสกลนคร จำนวนปีงบประมาณ ละ 6,250 คน	2,500,000	2,500,000	2,500,000	2,500,000	2,500,000	- สตรีในจังหวัดสกลนครมีคุณภาพชีวิตที่ดีขึ้น มีบทบาทต่อครอบครัว สังคม และมีความเข้มแข็ง	1. สตรีมีคุณภาพชีวิตที่ดีขึ้น ได้รับการพัฒนาศักยภาพตามบทบาท ตระหนักถึงความเสมอภาค สิทธิ เสรีภาพ และมีความเข้มแข็ง มีส่วนร่วมในการพัฒนาสังคม และท้องถิ่น สามารถเป็นแกนหลักที่สร้างความเข้มแข็งให้แก่สถาบันครอบครัวได้ 2. ได้เผยแพร่บทบาทของสตรีในเขตจังหวัดสกลนคร ที่ได้มีส่วนร่วมในการพัฒนาและสร้างสรรค์ความเจริญก้าวหน้าให้แก่สังคมในตลอดระยะเวลา	กองสวัสดิการสังคม อบจ.สกลนคร

ที่	โครงการ	วัตถุประสงค์	เป้าหมาย (ผลผลิตของโครงการ)	งบประมาณ 2566 (บาท)	2567 (บาท)	2568 (บาท)	2569 (บาท)	2570 (บาท)	ตัวชี้วัด (KPI)	ผลที่คาดว่าจะได้รับ	หน่วยงานรับผิดชอบหลัก
		ตลอดจนการมีบทบาททางการเมือง สังคม เศรษฐกิจ 4. เพื่อส่งเสริมให้สตรีได้มีโอกาสในการสร้างเครือข่ายพลังสตรี ในการทำนุบำรุงรักษา ขนบธรรมเนียมประเพณี และอนุรักษ์ส่งเสริมภูมิปัญญาท้องถิ่น 5. เพื่อส่งเสริมความปรองดองพร้อมคืนความสุขให้กับองค์กรสตรีภายในจังหวัดสกลนคร								ที่ผ่านมา 3. สตรีในเขตจังหวัดสกลนคร ได้แลกเปลี่ยนความคิดเห็น ความรู้ประสบการณ์เพื่อการพัฒนาองค์กรสตรีตลอดจนการมีบทบาททางการเมือง สังคม เศรษฐกิจ 4. สตรีในเขตจังหวัดสกลนคร สามารถสร้างเครือข่ายพลังสตรี ในการทำนุบำรุงรักษาขนบธรรมเนียม ประเพณีและอนุรักษ์ส่งเสริมภูมิปัญญาท้องถิ่น 5. สตรีภายในจังหวัดสกลนครมีความรักความสามัคคี มีความสุขกาย สุขใจ และเป็นพลังสตรีที่มีศักยภาพในการพัฒนาจังหวัดสกลนครต่อไป	
22	อบรมฝึกอาชีพ สำหรับผู้ถูกคุมความประพฤติเพื่อคืนคนดีสู่สังคม (อุดหนุนสำนักงานคุมประพฤติจังหวัดสกลนคร)	1. เพื่อให้ผู้กระทำผิดมีความรู้เกี่ยวกับการประกอบอาชีพอิสระ 2. เพื่อให้ผู้กระทำผิดสามารถนำความรู้ไปประกอบอาชีพ สร้างรายได้	- ฝึกอบรมอาชีพสำหรับผู้ถูกคุมความประพฤติเพื่อคืนคนดีสู่สังคม จำนวนทั้งสิ้น 60 คน โดยแบ่งออกเป็น 2 รุ่น ได้แก่	46,308	46,308	46,308	46,308	46,308	- ผู้ถูกคุมความประพฤติจำนวน 60 คน ได้ผ่านการฝึกอบรมและได้รับความรู้การ	1. ผู้กระทำผิดสามารถนำความรู้จากโครงการไปต่อยอดในการประกอบอาชีพได้ 2. ผู้กระทำผิดประกอบอาชีพสร้างรายได้และ	- กองสวัสดิการฯ อบจ.สกลนคร - สำนักงานคุมประพฤติจังหวัดสกลนคร

ที่	โครงการ	วัตถุประสงค์	เป้าหมาย (ผลผลิตของโครงการ)	งบประมาณ					ตัวชี้วัด (KPI)	ผลที่คาดว่าจะได้รับ	หน่วยงานรับผิดชอบหลัก
				2566 (บาท)	2567 (บาท)	2568 (บาท)	2569 (บาท)	2570 (บาท)			
		และลดรายจ่ายให้แก่ตนเองและครอบครัวได้ 3. เพื่อให้ผู้กระทำผิดไม่หวนกลับไปกระทำผิดซ้ำเพื่อป้องกันอาชญากรรมในชุมชน	รุ่นที่ 1 หลักสูตรการทำขนมปัง จำนวน 30 คน งบประมาณ 20,928 บาท รุ่นที่ 2 หลักสูตรตัดผมชาย จำนวน 30 คน งบประมาณ 25,380 บาท						ทำขนมปังและตัดผมชาย	ลดรายจ่ายให้ตนเองและครอบครัวได้ 3. ผู้กระทำผิดได้ใช้เวลาว่างให้เกิดประโยชน์และสร้างคุณค่าให้ตนเอง สังคมและประเทศชาติ 4. ลดปัญหาสังคมและอาชญากรรมในพื้นที่จากปัญหาที่อาจเกิดขึ้นจากการว่างงาน	
รวม	**22 โครงการ**			**8,661,508**	**8,681,508**	**8,921,508**	**8,921,508**	**8,921,508**			

รายละเอียดโครงการพัฒนา

แบบ ผ.02

แผนพัฒนาท้องถิ่น พ.ศ. 2566 - 2570 ทบทวน ครั้งที่ 1/2569 องค์การบริหารส่วนจังหวัดสกลนคร

ก. ยุทธศาสตร์ชาติ 20 ปี ยุทธศาสตร์ที่ 3 ด้านการพัฒนาและเสริมสร้างศักยภาพทรัพยากรมนุษย์

ข. แผนพัฒนาเศรษฐกิจและสังคมแห่งชาติ ฉบับที่ 13 หมุดหมายที่ 9 ไทยมีความยากจนข้ามรุ่นลดลงและมีความคุ้มครองทางสังคมที่เพียงพอเหมาะสม

ค. Sustainable Development Goals : SDGs เป้าหมายที่ 1 ขจัดความยากจนทุกรูปแบบในทุกพื้นที่

ง. ยุทธศาสตร์จังหวัดสกลนครที่ 3 การพัฒนาทรัพยากรมนุษย์เพื่อส่งเสริมคุณภาพชีวิตที่ดี

จ. ยุทธศาสตร์การพัฒนาขององค์กรปกครองส่วนท้องถิ่นในเขตจังหวัดสกลนครที่ 3 การพัฒนาทรัพยากรมนุษย์เพื่อสร้างศักยภาพในการแข่งขัน

ยุทธศาสตร์ที่ 3 การพัฒนาทรัพยากรมนุษย์เพื่อสร้างศักยภาพในการแข่งขัน

กลยุทธ์ที่ 3.1 พัฒนาส่งเสริมให้ชุมชนสามารถพึ่งตนเองได้

แผนงานที่ 7 แผนงานสร้างความเข้มแข็งของชุมชน

ที่	โครงการ	วัตถุประสงค์	เป้าหมาย (ผลผลิตของโครงการ)	งบประมาณ					ตัวชี้วัด (KPI)	ผลที่คาดว่าจะได้รับ	หน่วยงานรับผิดชอบหลัก
				2566 (บาท)	2567 (บาท)	2568 (บาท)	2569 (บาท)	2570 (บาท)			
1	เพิ่มทักษะด้านอาชีพแก่นักเรียนครอบครัวยากจน ที่ไม่ได้เรียนต่อหลังจบการศึกษาภาคบังคับในจังหวัดสกลนคร	1. เพื่อเพิ่มทักษะด้านอาชีพให้กับเด็กนักเรียนครอบครัวยากจนที่ไม่ได้เรียนต่อหลังจบการศึกษาภาคบังคับในจังหวัดสกลนคร 2. เพื่อเพิ่มทักษะด้านอาชีพให้กับกลุ่มเป้าหมายในจังหวัดสกลนคร ให้มีความรู้ความสามารถทักษะฝีมือแรงงานและการเตรียมความพร้อมทางด้านจริยธรรมจรรยาบรรณในวิชาชีพ เพื่อเข้าสู่กระบวนการทำงาน 3. เพื่อสร้างความยั่งยืนในการประกอบอาชีพสามารถพึงพาตนเองได้และสังคมให้การยอมรับในศักยภาพในการทำงาน	1. นักเรียนครอบครัวยากจนไปศึกษาดูงาน จำนวน 120 คน 2. นักเรียนครอบครัวยากจนเข้ารับการฝึกอบรม จำนวน 10 คน	255,000	255,000	255,000	255,000	255,000	1. เด็กนักเรียนในจังหวัดสกลนครเกิดแรงจูงใจในการฝึกทักษะอาชีพ 2. เด็กนักเรียนในจังหวัดสกลนครมีทักษะอาชีพที่ดี เป็นแรงงานที่มีฝีมือ มีงาน มีอาชีพ มีรายได้ที่มั่นคง	1. เด็กนักเรียนครอบครัวยากจนที่ไม่ได้เรียนต่อหลังจบการศึกษาภาคบังคับในจังหวัดสกลนครจะมีทักษะด้านอาชีพที่สามารถนำไปประกอบอาชีพได้ 2. นักเรียนกลุ่มดังกล่าวที่ผ่านการฝึกอบรมสามารถนำความรู้ ทักษะที่ได้รับไปสร้างโอกาสในการประกอบอาชีพ มีงานทำ ระบบการจ้างงานและประกอบอาชีพอิสระแบ่งเบาภาระค่าใช้จ่ายในครอบครัว สร้างความภาคภูมิใจให้กับตนเองตลอดจนสังคมให้การยอมรับในคุณค่าและ	กองสวัสดิการสังคม อบจ.สกลนคร

กลยุทธ์ที่ 3.1 พัฒนาส่งเสริมให้ชุมชนสามารถพึ่งตนเองได้

แผนงานที่ 7 แผนงานสร้างความเข้มแข็งของชุมชน

แบบ ผ.02

ที่	โครงการ	วัตถุประสงค์	เป้าหมาย (ผลผลิตของโครงการ)	งบประมาณ					ตัวชี้วัด (KPI)	ผลที่คาดว่าจะได้รับ	หน่วยงานรับผิดชอบหลัก
				2566 (บาท)	2567 (บาท)	2568 (บาท)	2569 (บาท)	2570 (บาท)			
										ศักดิ์ศรีความเป็นมนุษย์ 3. การลดความเหลื่อมล้ำในสังคม	
รวม	**1 โครงการ**			**255,000**	**255,000**	**255,000**	**255,000**	**255,000**			

รายละเอียดโครงการพัฒนา

แผนพัฒนาท้องถิ่น พ.ศ. 2566 - 2570 ทบทวน ครั้งที่ 1/2569 องค์การบริหารส่วนจังหวัดสกลนคร

ก. ยุทธศาสตร์ชาติ 20 ปี ยุทธศาสตร์ที่ 4 ด้านการสร้างโอกาสและความเสมอภาคทางสังคม

ข. แผนพัฒนาเศรษฐกิจและสังคมแห่งชาติ ฉบับที่ 13 หมุดหมายที่ 7 ไทยมีวิสาหกิจขนาดกลางและขนาดย่อมที่เข้มแข็งมีศักยภาพสูงและสามารถแข่งขันได้

ค. Sustainable Development Goals : SDGs เป้าหมายที่ 9 สร้างโครงสร้างพื้นฐานที่มีความทนทาน ส่งเสริมการพัฒนาอุตสาหกรรมที่ครอบคลุมและยั่งยืน และส่งเสริมนวัตกรรม

ง. ยุทธศาสตร์จังหวัดสกลนครที่ 3 การพัฒนาทรัพยากรมนุษย์เพื่อส่งเสริมคุณภาพชีวิตที่ดี

จ. ยุทธศาสตร์การพัฒนาขององค์กรปกครองส่วนท้องถิ่นในเขตจังหวัดสกลนครที่ 3 การพัฒนาทรัพยากรมนุษย์เพื่อสร้างศักยภาพในการแข่งขัน

ยุทธศาสตร์ที่ 3 การพัฒนาทรัพยากรมนุษย์เพื่อสร้างศักยภาพในการแข่งขัน

กลยุทธ์ที่ 3.1 พัฒนาส่งเสริมให้ชุมชนสามารถพึ่งตนเองได้

แผนงานที่ 7 แผนงานสร้างความเข้มแข็งของชุมชน

ที่	โครงการ	วัตถุประสงค์	เป้าหมาย (ผลผลิตของโครงการ)	งบประมาณ					ตัวชี้วัด (KPI)	ผลที่คาดว่าจะได้รับ	หน่วยงานรับผิดชอบหลัก
				2566 (บาท)	2567 (บาท)	2568 (บาท)	2569 (บาท)	2570 (บาท)			
1	ฝึกอบรมส่งเสริมอาชีพอุตสาหกรรมในครัวเรือน	1. เพื่อให้ประชาชนมีความรู้ความสามารถ ในการนำทรัพยากรในพื้นถิ่นนำมาแปรรูปได้ 2. เพื่อลดปัญหาการว่างงานของประชาชนในเขตพื้นที่จังหวัดสกลนคร 3. เพื่อให้ประชาชนมีอาชีพเสริมเพิ่มรายได้	- ประชาชนในเขตพื้นที่จังหวัดสกลนคร จำนวน 180 คน/ปี	750,000	750,000	750,000	750,000	750,000	- ประชาชนที่เข้ารับการฝึกอบรมมีความรู้ด้านการส่งเสริมอาชีพอุตสาหกรรมในครัวเรือนมีรายได้เพิ่มขึ้น	1. ประชาชนที่เข้ารับการฝึกอบรมสามารถนำทรัพยากรที่มีอยู่ในพื้นถิ่นนำมาแปรรูปได้ 2. ปัญหาการว่างงานของประชาชนในเขตพื้นที่จังหวัดสกลนครลดลง 3. ประชาชนสามารถนำความรู้ที่ได้รับไปประกอบเป็นอาชีพเสริมและมีรายได้เพิ่ม	กองสวัสดิการสังคม อบจ.สกลนคร
2	ฝึกอบรมหนึ่งตำบลหนึ่งอาชีพ	1. เพื่อสร้างอาชีพหลักและอาชีพเสริมให้กับประชาชนในเขตพื้นที่จังหวัดสกลนคร 2. เพื่อเพิ่มศักยภาพการประกอบอาชีพให้กับประชาชนในเขตพื้นที่จังหวัดสกลนคร 3. เพื่อสร้างรายได้ที่มั่นคงและยั่งยืนให้กับประชาชนในเขตพื้นที่จังหวัดสกลนคร	- ประชาชนในเขตพื้นที่จังหวัดสกลนคร จำนวน 125 ตำบล ตำบลละ 60 คน รวมทั้งสิ้น จำนวน 5,000 คน	1,000,000	6,000,000	6,000,000	6,000,000	6,000,000	- ประชาชนที่เข้ารับการฝึกอบรมมีความรู้ในการพัฒนาอาชีพ และมีรายได้เพิ่มมากขึ้น	1. ผู้เข้ารับการฝึกอบรมสามารถนำความรู้ไปประกอบเป็นอาชีพหลักและอาชีพเสริมได้ 2. ผู้เข้ารับการฝึกอบรมสามารถนำความรู้ไปใช้เพื่อพัฒนาอาชีพที่มีคุณภาพและได้มาตรฐาน 3. ผู้เข้ารับการฝึกอบรมมีรายได้ที่มั่นคงและยั่งยืน	กองสวัสดิการสังคม อบจ.สกลนคร

กลยุทธ์ที่ 3.1 พัฒนาส่งเสริมให้ชุมชนสามารถพึ่งตนเองได้

แผนงานที่ 7 แผนงานสร้างความเข้มแข็งของชุมชน

แบบ ผ.02

ที่	โครงการ	วัตถุประสงค์	เป้าหมาย (ผลผลิตของโครงการ)	งบประมาณ					ตัวชี้วัด (KPI)	ผลที่คาดว่าจะได้รับ	หน่วยงานรับผิดชอบหลัก
				2566 (บาท)	2567 (บาท)	2568 (บาท)	2569 (บาท)	2570 (บาท)			
3	จัดตั้งกลุ่มอาชีพขององค์การบริหารส่วนจังหวัดสกลนคร	1. เพื่อสร้างอาชีพหลัก สร้างอาชีพเสริม สร้างรายได้ให้กับประชาชน 2. เพื่อเพิ่มศักยภาพในการประกอบอาชีพให้กับประชาชนในพื้นที่จังหวัดสกลนคร 3. เพื่อให้กลุ่มอาชีพของประชาชนมีความเข้มแข็ง มีการจัดการภายในกลุ่มอาชีพอย่างมีระบบ	- ประชาชนในเขตพื้นที่จังหวัดสกลนคร จำนวน 3,450 คน (จำนวน 69 ตำบล ๆ ละ 1 รุ่น ๆ ละ 50 คน)	175,000	560,000	560,000	560,000	560,000	- ประชาชนในพื้นที่จังหวัดสกลนคร มีกลุ่มอาชีพ	1. ประชาชนสามารถสร้างอาชีพเพิ่มรายได้ให้กับครอบครัว 2. ประชาชนสามารถพัฒนาอาชีพที่มีคุณภาพได้มาตรฐานเป็นที่ต้องการของตลาด 3. สมาชิกกลุ่มอาชีพมีการจัดการกลุ่มอย่างมีระบบ	กองสวัสดิการสังคม อบจ.สกลนคร
รวม	**3 โครงการ**			**1,925,000**	**7,310,000**	**7,310,000**	**7,310,000**	**7,310,000**			

รายละเอียดโครงการพัฒนา

แบบ ผ.02

แผนพัฒนาท้องถิ่น พ.ศ. 2566 - 2570 ทบทวน ครั้งที่ 1/2569 องค์การบริหารส่วนจังหวัดสกลนคร

ก. ยุทธศาสตร์ชาติ 20 ปี ยุทธศาสตร์ที่ 3 ด้านการพัฒนาและเสริมสร้างศักยภาพทรัพยากรมนุษย์

ข. แผนพัฒนาเศรษฐกิจและสังคมแห่งชาติ ฉบับที่ 13 หมุดหมายที่ 12 ไทยมีกำลังคนสมรรถนะสูงมุ่งเรียนรู้อย่างต่อเนื่องตอบโจทย์การพัฒนาแห่งอนาคต

ค. Sustainable Development Goals : SDGs เป้าหมายที่ 4 สร้างหลักประกันว่าทุกคนมีการศึกษาที่มีคุณภาพอย่างครอบคลุมและเท่าเทียมและสนับสนุนโอกาสในการเรียนรู้ตลอดชีวิต

ง. ยุทธศาสตร์จังหวัดสกลนครที่ 3 การพัฒนาทรัพยากรมนุษย์เพื่อส่งเสริมคุณภาพชีวิตที่ดี

จ. ยุทธศาสตร์การพัฒนาขององค์กรปกครองส่วนท้องถิ่นในเขตจังหวัดสกลนครที่ 3 การพัฒนาทรัพยากรมนุษย์เพื่อสร้างศักยภาพในการแข่งขัน

ยุทธศาสตร์ที่ 3 การพัฒนาทรัพยากรมนุษย์เพื่อสร้างศักยภาพในการแข่งขัน

กลยุทธ์ที่ 3.2 พัฒนาจัดระบบการศึกษาให้ทั่วถึงอย่างมีคุณภาพ

แผนงานที่ 3 แผนงานการศึกษา

ที่	โครงการ	วัตถุประสงค์	เป้าหมาย (ผลผลิตของโครงการ)	งบประมาณ					ตัวชี้วัด (KPI)	ผลที่คาดว่าจะได้รับ	หน่วยงานรับผิดชอบหลัก
				2566 (บาท)	2567 (บาท)	2568 (บาท)	2569 (บาท)	2570 (บาท)			
1	สนับสนุนค่าใช้จ่ายการบริหารสถานศึกษา เงินอุดหนุนสำหรับส่งเสริมศักยภาพการจัดการศึกษาท้องถิ่น ค่าใช้จ่ายอินเตอร์เน็ตโรงเรียน	1. เพื่อพัฒนาปรับปรุงและเชื่อมต่อระบบอินเตอร์เน็ตทั้ง 2 ระบบ ของโรงเรียนในสังกัดฯ ทั้ง 7 โรงเรียน 2. เพื่อสนับสนุนการเรียนการสอนของครูและนักเรียน 3. เพื่อส่งเสริมสนับสนุนและเป็นแหล่งเรียนรู้ศึกษาค้นคว้าความรู้เพิ่มเติมของครูและนักเรียน	- โรงเรียนในสังกัดองค์การบริหารส่วนจังหวัดสกลนคร ทั้ง 7 โรงเรียน	117,600	117,600	117,600	117,600	117,600	- ร้อยละ 100 ระบบอินเตอร์เน็ตโรงเรียนได้รับการพัฒนาให้ทันสมัยตลอดเวลา	- โรงเรียนในสังกัดองค์การบริหารส่วนจังหวัดสกลนคร ทั้ง 7 โรงเรียน มีระบบอินเตอร์เน็ตทั้ง 2 ระบบที่มีความพร้อมทันสมัยและมีประสิทธิภาพไว้คอยบริการ	สำนักการศึกษาฯ อบจ.สกลนคร
2	ค่าใช้จ่ายในการพัฒนา/ปรับปรุงห้องสมุดโรงเรียน	1. เพื่อปรับปรุงพัฒนาห้องสมุดโรงเรียนในสังกัดองค์การบริหารส่วนจังหวัดสกลนคร ทั้ง 6 โรงเรียน 2. เพื่อส่งเสริมสนับสนุนการเรียนการสอนของครูและนักเรียน 3. เพื่อส่งเสริมสนับสนุนและเป็นแหล่งเรียนรู้ศึกษาค้นคว้าความรู้เพิ่มเติมของครูและนักเรียน	- ห้องสมุดโรงเรียนในสังกัดองค์การบริหารส่วนจังหวัดสกลนคร ทั้ง 6 โรงเรียน	600,000	600,000	600,000	600,000	600,000	- ร้อยละ 80 ห้องสมุดโรงเรียนในสังกัดองค์การบริหารส่วนจังหวัดสกลนคร ทั้ง 6 โรงเรียนได้รับการปรับปรุงและพัฒนา	- โรงเรียนในสังกัดองค์การบริหารส่วนจังหวัดสกลนคร ทั้ง 6 โรงเรียน มีห้องสมุดที่มีความพร้อม ทันสมัยและมีประสิทธิภาพไว้คอยบริการ	สำนักการศึกษาฯ อบจ.สกลนคร

ที่	โครงการ	วัตถุประสงค์	เป้าหมาย (ผลผลิตของโครงการ)	งบประมาณ 2566 (บาท)	2567 (บาท)	2568 (บาท)	2569 (บาท)	2570 (บาท)	ตัวชี้วัด (KPI)	ผลที่คาดว่าจะได้รับ	หน่วยงานรับผิดชอบหลัก
		4. เพื่อแหล่งค้นคว้า ศึกษาหาความรู้ให้แก่ประชาชนที่มาใช้บริการ									
3	ค่าใช้จ่ายในการพัฒนาแหล่งเรียนรู้ในโรงเรียน	1. เพื่อปรับปรุงพัฒนาแหล่งเรียนรู้ โรงเรียนในสังกัดองค์การบริหารส่วนจังหวัดสกลนคร ทั้ง 6 โรงเรียน 2. เพื่อส่งเสริมสนับสนุนการเรียนการสอนของครูและนักเรียน 3. เพื่อส่งเสริมสนับสนุนและเป็นแหล่งเรียนรู้ ศึกษาค้นคว้าความรู้เพิ่มเติมของครูและนักเรียน	- โรงเรียนในสังกัดองค์การบริหารส่วนจังหวัดสกลนคร ทั้ง 6 โรงเรียน	300,000	300,000	300,000	300,000	300,000	- ร้อยละ 80 โรงเรียนในสังกัดองค์การบริหารส่วนจังหวัดสกลนคร ทั้ง 6 โรงเรียน ได้รับการปรับปรุงพัฒนาแหล่งเรียนรู้ในโรงเรียน	- โรงเรียนในสังกัดองค์การบริหารส่วนจังหวัดสกลนคร ทั้ง 6 โรงเรียน มีห้องสมุดที่มีความพร้อมทันสมัยและมีประสิทธิภาพไว้คอยบริการ	สำนักการศึกษาฯ อบจ.สกลนคร
4	ค่าใช้จ่ายในการพัฒนาการจัดการศึกษาโดยใช้โรงเรียนเป็นฐานในการพัฒนาท้องถิ่น (SBMLD)	1. เพื่อพัฒนาและเสริมสร้างความเข้มแข็งของคณะกรรมการสถานศึกษาขั้นพื้นฐาน ให้สามารถเข้ามามีบทบาทในการจัดการศึกษาขององค์กรปกครองส่วนท้องถิ่นได้อย่างแท้จริง 2. เพื่อพัฒนาและส่งเสริมให้โรงเรียนในสังกัดองค์การบริหารส่วนจังหวัดสกลนครมีความคล่องตัวในการจัดการศึกษาเพื่อพัฒนาคุณภาพผู้เรียน 3. เพื่อพัฒนาและส่งเสริมให้โรงเรียนเป็นฐานในการ	- โรงเรียนในสังกัดองค์การบริหารส่วนจังหวัดสกลนคร ทั้ง 6 โรงเรียน	3,250,000	3,250,000	3,250,000	3,250,000	3,250,000	- ร้อยละ 80 โรงเรียนในสังกัดองค์การบริหารส่วนจังหวัดสกลนคร ทั้ง 6 โรงเรียน ได้พัฒนาและเสริมสร้างความเข้มแข็งของคณะกรรมการสถานศึกษาขั้นพื้นฐาน ให้สามารถเข้ามามีบทบาทในการจัดการ	- โรงเรียนในสังกัดทุกแห่งได้รับความร่วมมือจากบุคคลภายในโรงเรียน คณะกรรมการสถานศึกษา องค์กร ชุมชน และผู้เกี่ยวข้อง มีการดำเนินกิจกรรมไปในทิศทางเดียวกัน ซึ่งทำให้นักเรียนได้รับการพัฒนาเต็มตามศักยภาพ ผู้ปกครองศรัทธาต่อการจัดการศึกษาของโรงเรียน	สำนักการศึกษาฯ อบจ.สกลนคร

ที่	โครงการ	วัตถุประสงค์	เป้าหมาย (ผลผลิตของโครงการ)	งบประมาณ 2566 (บาท)	2567 (บาท)	2568 (บาท)	2569 (บาท)	2570 (บาท)	ตัวชี้วัด (KPI)	ผลที่คาดว่าจะได้รับ	หน่วยงานรับผิดชอบหลัก
		พัฒนาท้องถิ่นด้วยการจัดการศึกษาในระบบการศึกษานอกระบบและการศึกษาตามอัธยาศัยให้ประชาชนได้เรียนรู้ตลอดชีวิต							ศึกษา ให้มีความคล่องตัวในการจัดการศึกษาเพื่อพัฒนาคุณภาพผู้เรียนโดยมีโรงเรียนเป็นฐาน ในการพัฒนาท้องถิ่นด้วยการจัดการศึกษา		
5	ค่าใช้จ่ายในการปรับปรุงหลักสูตรสถานศึกษา	1. เพื่อส่งเสริมและสนับสนุนให้โรงเรียนในสังกัดองค์การบริหารส่วนจังหวัดสกลนครได้พัฒนาหลักสูตรสถานศึกษาให้สอดคล้องกับการเปลี่ยนแปลงด้านการศึกษา 2. เพื่อส่งเสริมให้ครูสามารถวางแผนออกแบบการเรียนรู้จัดกระบวนการเรียนรู้ที่เน้นผู้เรียนเป็นสำคัญ 3. เพื่อส่งเสริมให้ครูสามารถพัฒนากระบวนการเรียนการสอนให้มีประสิทธิภาพส่งผลให้ผู้เรียนมีผลสัมฤทธิ์ทางการเรียนสูงขึ้น	- ข้าราชการครูโรงเรียนในสังกัดองค์การบริหารส่วนจังหวัดสกลนครทั้ง 6 โรงเรียน	120,000	120,000	120,000	120,000	120,000	- ร้อยละ 80 ได้หลักสูตรสถานศึกษาที่สอดคล้องกับการเปลี่ยนแปลงด้านการศึกษา	1. โรงเรียนในสังกัดองค์การบริหารส่วนจังหวัดสกลนคร จัดทำหลักสูตรสถานศึกษาและหลักสูตรท้องถิ่นให้สอดคล้องกับการเปลี่ยนแปลงด้านการศึกษา 2. ครูสามารถวิเคราะห์หลักสูตร การจัดทำหน่วยการเรียนรู้ วางแผนออกแบบการเรียนรู้จัดกระบวนการเรียนรู้ได้อย่างมีประสิทธิภาพ	สำนักการศึกษาฯ อบจ.สกลนคร
6	ค่าใช้จ่ายในการพัฒนาข้าราชการครูของโรงเรียนในสังกัดองค์กรปกครองส่วนท้องถิ่น	1. เพื่อพัฒนาประสิทธิภาพข้าราชการครู บุคลากรทางการศึกษาในสังกัดให้ปฏิบัติหน้าที่ราชการ	- ข้าราชการครูโรงเรียนในสังกัดองค์การบริหารส่วนจังหวัดสกลนครทั้ง 6 โรงเรียน	778,500	778,500	778,500	778,500	778,500	- ร้อยละ 80 ได้พัฒนาประสิทธิภาพข้าราชการครู	1. ผู้ที่เข้ารับการอบรมสัมมนามีความรู้ความสามารถและได้รับความรู้เพิ่มเติม	สำนักการศึกษาฯ อบจ.สกลนคร

ที่	โครงการ	วัตถุประสงค์	เป้าหมาย (ผลผลิตของโครงการ)	งบประมาณ 2566 (บาท)	2567 (บาท)	2568 (บาท)	2569 (บาท)	2570 (บาท)	ตัวชี้วัด (KPI)	ผลที่คาดว่าจะได้รับ	หน่วยงานรับผิดชอบหลัก
		ได้อย่างมีประสิทธิภาพ ประสิทธิผล มุ่งสู่ความสำเร็จของหน่วยงานอย่างแท้จริง 2. เพื่อเสริมสร้างทัศนคติที่ดีในการทำงานและปรับทัศนคติให้สอดคล้องกับการเปลี่ยนแปลงที่เกิดขึ้นให้แก่ข้าราชการครู บุคลากรทางการศึกษาในสังกัดองค์การบริหารส่วนจังหวัดสกลนคร 3. เพื่อให้ข้าราชการครู บุคลากรทางการศึกษา มีโอกาสแลกเปลี่ยนความคิดเห็นและประสบการณ์ในการปฏิบัติงานให้ถูกต้องตามระเบียบราชการ							บุคลากรทางการศึกษาในสังกัดฯ ให้ปฏิบัติหน้าที่ราชการ ได้อย่างมีประสิทธิภาพ ประสิทธิผล มีโอกาสแลกเปลี่ยนความคิดเห็นและประสบการณ์ในการปฏิบัติงานให้ถูกต้องตามระเบียบราชการ มุ่งสู่ความสำเร็จของหน่วยงานอย่างแท้จริง	สามารถปฏิบัติงานได้อย่างถูกต้องตามระเบียบราชการ 2. ผู้ที่เข้ารับการอบรมสัมมนาสามารถนำความรู้ไปใช้ในการปฏิบัติราชการได้อย่างมีประสิทธิภาพ 3. มีความเข้าใจเกี่ยวกับการทำงานเป็นทีมและการติดต่อประสานงานเป็นไปในทิศทางเดียวกัน	
7	ค่าใช้จ่ายในโครงการอบรมสัมมนา "การจัดระบบประกันคุณภาพการศึกษาขั้นพื้นฐานขององค์กรปกครองส่วนท้องถิ่น ตามกฎกระทรวงการประกันคุณภาพการศึกษา พ.ศ.2561"	1. เพื่อให้ผู้บริหารหรือผู้รับผิดชอบเกี่ยวกับการจัดการประกันคุณภาพของสถานศึกษา มีความรู้ความเข้าใจระบบประกันคุณภาพภายในสถานศึกษา 2. เพื่อให้ผู้บริหารหรือผู้ที่รับผิดชอบสามารถจัดทำระบบประกันคุณภาพภายในสถานศึกษาได้ 3. เพื่อให้ผู้บริหารหรือ	- ผู้บริหารและผู้ที่รับผิดชอบ โรงเรียนในสังกัดองค์การบริหารส่วนจังหวัดสกลนคร ทั้ง 6 โรงเรียน	264,000	264,000	264,000	264,000	264,000	- ร้อยละ 90 ผู้บริหารและผู้ที่รับผิดชอบมีความรู้ความเข้าใจระบบประกันคุณภาพภายในสถานศึกษา สามารถจัดทำระบบประกันคุณภาพภายใน	1. ผู้บริหารหรือผู้รับผิดชอบเกี่ยวกับการจัดการประกันคุณภาพของสถานศึกษา มีความรู้ความเข้าใจระบบประกันคุณภาพภายในสถานศึกษา 2. ผู้บริหารหรือผู้ที่รับผิดชอบ สามารถจัดทำระบบประกันคุณภาพภายในสถาน	สำนักการศึกษาฯ อบจ.สกลนคร

ที่	โครงการ	วัตถุประสงค์	เป้าหมาย (ผลผลิตของโครงการ)	งบประมาณ 2566 (บาท)	2567 (บาท)	2568 (บาท)	2569 (บาท)	2570 (บาท)	ตัวชี้วัด (KPI)	ผลที่คาดว่าจะได้รับ	หน่วยงานรับผิดชอบหลัก
		ผู้ที่รับผิดชอบสามารถประเมินคุณภาพมาตรฐานตามระบบประกันคุณภาพการศึกษาได้ 4. เพื่อให้ครูและบุคลากรมีความรู้ ความเข้าใจ สามารถจัดทำรายงานการประเมินคุณภาพภายในของสถานศึกษา (SAR) ได้อย่างมีข้อมูล ครบถ้วน สมบูรณ์							สถานศึกษาสามารถประเมินคุณภาพมาตรฐานตามระบบประกันคุณภาพการศึกษา ครูและบุคลากรมีความรู้ความเข้าใจ สามารถจัดทำรายงานการประเมินคุณภาพภายในสถานศึกษา (SAR) ได้ข้อมูลอย่างครบถ้วนสมบูรณ์	ศึกษาได้ 3. ผู้บริหารหรือผู้ที่รับผิดชอบ สามารถประเมินคุณภาพมาตรฐานตามระบบประกันคุณภาพการศึกษาได้ 4. ครูและบุคลากรมีความรู้ความเข้าใจ สามารถจัดทำรายงานการประเมินคุณภาพภายในของสถานศึกษา (SAR) ได้ข้อมูลอย่างครบถ้วน สมบูรณ์	
8	สนับสนุนค่าใช้จ่ายการบริหารสถานศึกษา เงินอุดหนุนสำหรับสนับสนุนค่าใช้จ่ายในการจัดการศึกษาตั้งแต่ระดับอนุบาลจนจบการศึกษาขั้นพื้นฐาน	- เพื่อเป็นค่าใช้จ่ายในการศึกษาตั้งแต่ระดับอนุบาลจนจบการศึกษาขั้นพื้นฐาน	- นักเรียนโรงเรียนในสังกัดองค์การบริหารส่วนจังหวัดสกลนคร ทั้ง 7 โรงเรียน	33,745,900	33,745,900	36,351,340	48,634,300	48,634,300	- ร้อยละ 90 ของนักเรียนมีค่าใช้จ่ายในการศึกษาตั้งแต่ระดับอนุบาลจนจบการศึกษาขั้นพื้นฐาน	- นักเรียนโรงเรียนในสังกัดองค์การบริหารส่วนจังหวัดสกลนครทุกคนมีสวัสดิการและมีค่าใช้จ่ายที่เพียงพอสำหรับการศึกษาระดับอนุบาลจนถึงการศึกษาขั้นพื้นฐาน	สำนักการศึกษาฯ อบจ.สกลนคร

ที่	โครงการ	วัตถุประสงค์	เป้าหมาย (ผลผลิตของโครงการ)	งบประมาณ 2566 (บาท)	2567 (บาท)	2568 (บาท)	2569 (บาท)	2570 (บาท)	ตัวชี้วัด (KPI)	ผลที่คาดว่าจะได้รับ	หน่วยงานรับผิดชอบหลัก
9	สนับสนุนค่าใช้จ่ายการบริหารสถานศึกษา เงินอุดหนุนสำหรับส่งเสริมศักยภาพการจัดการศึกษาของท้องถิ่น (ค่าปัจจัยพื้นฐานสำหรับนักเรียนยากจน)	- เพื่อส่งเสริมสนับสนุนค่าปัจจัยพื้นฐานของนักเรียนยากจน	- นักเรียนที่ยากจนของโรงเรียนในสังกัดองค์การบริหารส่วนจังหวัดสกลนคร ทั้ง 7 โรงเรียน	6,660,000	6,660,000	6,840,000	6,840,000	6,840,000	- ร้อยละ 90 นักเรียนที่ยากจน ได้รับปัจจัยพื้นฐานที่จำเป็นต่อการดำรงชีวิตและเพิ่มโอกาสทางการศึกษา	- นักเรียนโรงเรียนในสังกัดองค์การบริหารส่วนจังหวัดสกลนคร มีค่าใช้จ่ายสำหรับเป็นปัจจัยพื้นฐานที่เพียงพอ	สำนักการศึกษาฯ อบจ.สกลนคร
10	ค่าใช้จ่ายในการส่งเสริมกิจกรรมรักการอ่านในสถานศึกษาโรงเรียนในสังกัดองค์กรปกครองส่วนท้องถิ่น	1. เพื่อส่งเสริมให้นักเรียนรักการอ่านหนังสือ 2. เพื่อส่งเสริมสนับสนุนการจัดกิจกรรมอ่านหนังสือ	- โรงเรียนในสังกัดองค์การบริหารส่วนจังหวัดสกลนคร ทั้ง 6 โรงเรียน	50,000	50,000	50,000	50,000	50,000	- ร้อยละ 80 มีนักเรียนเข้าร่วมกิจกรรมรักการอ่านและสามารถอ่านได้คล่อง	- นักเรียนมีความชอบและเกิดความอยากอ่านหนังสือเพิ่มขึ้นและสามารถอ่านหนังสือได้ดี	สำนักการศึกษาฯ อบจ.สกลนคร
11	ค่าใช้จ่ายในกิจกรรมของศูนย์การเรียนรู้ด้านการท่องเที่ยวในสถานศึกษาสังกัดองค์กรปกครองส่วนท้องถิ่น	1. เพื่อเผยแพร่ประชาสัมพันธ์แหล่งท่องเที่ยวของชุมชนในท้องถิ่นให้รู้จักกันแพร่หลาย 2. เพื่อสร้างจิตสำนึกให้เยาวชนเห็นคุณค่าของแหล่งท่องเที่ยวในชุมชนในท้องถิ่น 3. เพื่อส่งเสริมให้นักเรียนรู้จักดูแลรักษาแหล่งท่องเที่ยวประเพณีวัฒนธรรม	- นักเรียนและครูโรงเรียนสกลทวาปี	50,000	50,000	50,000	50,000	50,000	- ร้อยละ 80 ของเยาวชนเห็นคุณค่าแหล่งท่องเที่ยวชุมชนในท้องถิ่นและดูแลรักษาแหล่งท่องเที่ยวประเพณีวัฒนธรรม	1. โรงเรียนได้เผยแพร่ประชาสัมพันธ์แหล่งท่องเที่ยวของชุมชนในท้องถิ่นให้รู้จักแพร่หลาย 2. นักเรียนและเยาวชนได้ตระหนัก เห็นคุณค่าของแหล่งท่องเที่ยวในชุมชนท้องถิ่น	สำนักการศึกษาฯ อบจ.สกลนคร
12	ค่าใช้จ่ายในการส่งเสริมองค์กรปกครองส่วนท้องถิ่นและสถานศึกษาในสังกัด	1. เพื่อส่งเสริมสนับสนุนการจัดทำแผนพัฒนาการศึกษาให้มีประสิทธิภาพ	- บุคลากรในสถานศึกษาโรงเรียนในสังกัดฯ ทั้ง 6 โรงเรียน	350,000	350,000	350,000	350,000	350,000	- ร้อยละ 80 ของแผนพัฒนาการศึกษา ได้รับ	1. การจัดทำแผนพัฒนาการศึกษามีประสิทธิภาพและประสิทธิผลมากยิ่งขึ้น	สำนักการศึกษาฯ อบจ.สกลนคร

ที่	โครงการ	วัตถุประสงค์	เป้าหมาย (ผลผลิตของโครงการ)	งบประมาณ 2566 (บาท)	2567 (บาท)	2568 (บาท)	2569 (บาท)	2570 (บาท)	ตัวชี้วัด (KPI)	ผลที่คาดว่าจะได้รับ	หน่วยงานรับผิดชอบหลัก
	องค์กรปกครองส่วนท้องถิ่นที่จัดทำแผนพัฒนาการศึกษาดีเด่น	ประสิทธิผล 2. เพื่อจัดอบรมให้ความรู้แก่บุคลากรที่ทำหน้าที่ในการจัดทำแผนพัฒนาการศึกษา	และบุคลากรในสำนักการศึกษาฯ ที่ทำหน้าที่ในการจัดทำแผนพัฒนาการศึกษาฯ						การพัฒนา/ปรับปรุง	2. บุคลากรที่ทำหน้าที่ในการจัดทำแผนพัฒนาการศึกษาได้รับความรู้จากการอบรม	
13	ค่าใช้จ่ายในการรณรงค์การป้องกันยาเสพติดในสถานศึกษา	1. เพื่อให้ความรู้แก่นักเรียนโรงเรียนในสังกัดองค์การบริหารส่วนจังหวัดสกลนคร ทั้ง 6 โรงเรียน 2. เพื่อส่งเสริมสนับสนุนกิจกรรมแก่นักเรียน และครูให้ห่างไกลยาเสพติด 3. เพื่อวางรากฐานการต่อต้านยาเสพติดให้แก่นักเรียนโรงเรียนในสังกัดฯ ทั้ง 6 โรงเรียน 4. เพื่อสร้างครูแกนนำโรงเรียนในสังกัดฯ ทั้ง 6 โรงเรียน	- ครู บุคลากรทางการศึกษาและนักเรียนโรงเรียนในสังกัดองค์การบริหารส่วนจังหวัดสกลนคร ทั้ง 6 โรงเรียน	211,000	211,000	211,000	211,000	211,000	- ร้อยละ 80 ครู บุคลากรทางการศึกษาและนักเรียนในสังกัดองค์การบริหารส่วนจังหวัดสกลนคร ได้รับความรู้ในกิจกรรมรณรงค์ป้องกันและแก้ไขปัญหายาเสพติดภายในสถานศึกษาเป็นการวางรากฐานการต่อต้านยาเสพติด	1. นักเรียน โรงเรียนในสังกัดฯ มีความรู้ความเข้าใจเกี่ยวกับยาเสพติดมากขึ้น 2. นักเรียน และครูโรงเรียนในสังกัดฯ รู้จักห่างไกลยาเสพติด	สำนักการศึกษาฯ อบจ.สกลนคร
14	จัดซื้อวัสดุอุปกรณ์กีฬาโรงเรียนสังกัดองค์การบริหารส่วนจังหวัดสกลนคร	1. เพื่อให้นักกีฬาได้มีอุปกรณ์ประกอบการฝึกซ้อมกีฬาของแต่ละประเภทอย่างเพียงพอ 2. เพื่อให้นักเรียน มีอุปกรณ์การเรียนการสอนอย่างเพียงพอ 3. เพื่อส่งเสริมให้นักเรียนรู้จัก	- จัดซื้อวัสดุอุปกรณ์กีฬาให้แก่โรงเรียนในสังกัดองค์การบริหารส่วนจังหวัดสกลนคร ทั้ง 6 แห่ง	2,803,992	2,803,992	2,803,992	2,803,992	2,803,992	- ร้อยละ 80 ของนักกีฬามีอุปกรณ์ประกอบการฝึกซ้อมกีฬาของแต่ละประเภทอย่างเพียงพอ	1. นักเรียน มีสุขภาพแข็งแรงรู้จักใช้เวลาว่างให้เกิดประโยชน์ทำให้ห่างไกลยาเสพติด 2. นักเรียนได้รับประสบการณ์จากการเล่นกีฬาเพิ่มมากขึ้นและเป็นการส่งเสริม	สำนักการศึกษาฯ อบจ.สกลนคร

ที่	โครงการ	วัตถุประสงค์	เป้าหมาย (ผลผลิตของโครงการ)	งบประมาณ 2566 (บาท)	2567 (บาท)	2568 (บาท)	2569 (บาท)	2570 (บาท)	ตัวชี้วัด (KPI)	ผลที่คาดว่าจะได้รับ	หน่วยงานรับผิดชอบหลัก
15	จัดซื้ออุปกรณ์ออกกำลังกายกลางแจ้งโรงเรียนในสังกัดองค์การบริหารส่วนจังหวัดสกลนคร	ใช้เวลาว่างให้เกิดประโยชน์โดยการออกกำลังกายและเล่นกีฬา 1. เพื่อให้นักเรียน เยาวชน ประชาชนทั่วไป ได้มีอุปกรณ์ในการออกกำลังกายที่ถูกวิธี และเป็นการสนับสนุนการออกกำลังกายแก่นักเรียน เยาวชน ประชาชนทั่วไป 2. เพื่อให้นักเรียน เยาวชน ประชาชนทั่วไป ใช้เวลาว่างให้เกิดประโยชน์ และห่างไกลยาเสพติด 3. เพื่อใช้เป็นศูนย์การบริการออกกำลังกาย และใช้เป็นสถานที่ประกอบกิจกรรมการเรียนการสอนทางด้านนันทนาการ	อุปกรณ์ออกกำลังกาย จำนวน 6 ชุด - ค่าเทพื้น คสล. รองรับเครื่องออกกำลังกาย ขนาด 8 x 12 x0.15 เมตรต่อแห่ง หรือมีพื้นที่ไม่น้อยกว่า 96 ตร.ม. ๆ ละ 600 บาท/แห่ง จำนวน 6 แห่ง เป็นเงิน 345,600 บาท (พร้อมครุภัณฑ์ จำนวน 26 รายการ เป็นเงิน 11,406,000 บาท	11,751,600	11,751,600	11,751,600	11,751,600	11,751,600	- ร้อยละ 100 ของนักเรียน เยาวชน ประชาชนทั่วไป มีอุปกรณ์ในการออกกำลังกายที่ถูกวิธี	การเล่นกีฬาอย่างถูกวิธี 3. นักเรียนมีอุปกรณ์กีฬาพอเพียงต่อความต้องการ 1. นักเรียน เยาวชน ประชาชนทั่วไป ได้มีอุปกรณ์ในการออกกำลังกายที่ถูกวิธี 2. นักเรียน เยาวชน ประชาชนทั่วไป สามารถเลือกใช้อุปกรณ์ออกกำลังกายให้เหมาะสมกับร่างกายของตนเอง 3. ใช้เป็นศูนย์รวมในการประกอบกิจกรรมการเรียนการสอนทางด้านนันทนาการ	สำนักการศึกษาฯ อบจ.สกลนคร
16	ประชุมสัมมนาเพื่อพัฒนาศักยภาพผู้บริหารสถานศึกษา บุคลากรทางการศึกษา โรงเรียนในสังกัดองค์การบริหารส่วนจังหวัดสกลนคร	1. เพื่อเตรียมความพร้อมการบริหารจัดการศึกษาโดยการใช้เครื่องมือดิจิทัลในการเรียนการสอน 2. เพื่อให้บุคลากรในโรงเรียนและหน่วยงานที่เกี่ยวข้องได้มีความรู้และประสบการณ์ตรง	- ผู้บริหาร ครู บุคลากรทางการศึกษา โรงเรียนในสังกัดองค์การบริหารส่วนจังหวัดสกลนคร	600,000	600,000	600,000	600,000	600,000	- ร้อยละ 80 ของผู้เข้ารับการอบรม ได้รับความรู้และประสบการณ์ตรงในการบริหารจัดการศึกษาแบบใช้เครื่องมือดิจิทัลในการจัดการเรียนการสอน	- ให้บุคลากรในโรงเรียนและหน่วยงานที่เกี่ยวข้องได้มีความรู้และประสบการณ์ตรง	สำนักการศึกษาฯ อบจ.สกลนคร

ที่	โครงการ	วัตถุประสงค์	เป้าหมาย (ผลผลิตของโครงการ)	งบประมาณ 2566 (บาท)	2567 (บาท)	2568 (บาท)	2569 (บาท)	2570 (บาท)	ตัวชี้วัด (KPI)	ผลที่คาดว่าจะได้รับ	หน่วยงานรับผิดชอบหลัก
17	อบรมพัฒนาผู้บริหาร ข้าราชการครู บุคลากรทางการศึกษา คณะกรรมการสถานศึกษาขั้นพื้นฐาน และคณะกรรมการการศึกษา สังกัดองค์การบริหารส่วนจังหวัดสกลนคร	1. เพื่อให้ผู้บริหาร ข้าราชการครูและบุคลากรทางการศึกษาขั้นพื้นฐาน คณะกรรมการการศึกษา และพนักงานจ้างองค์การบริหารส่วนจังหวัดสกลนคร ที่เกี่ยวข้องกับการจัดการศึกษา นำความรู้ประสบการณ์ที่ได้รับจากการอบรมพัฒนาไปประยุกต์ใช้ในการปฏิบัติงาน เพื่อพัฒนาโรงเรียน ในสังกัดองค์การบริหารส่วนจังหวัดสกลนคร ให้เป็นที่ยอมรับและสู่มาตรฐานความเป็นสากล	- ผู้บริหาร ข้าราชการครู บุคลากรทางการศึกษา คณะกรรมการสถานศึกษาขั้นพื้นฐาน คณะกรรมการการศึกษา และพนักงานจ้างองค์การบริหารส่วนจังหวัดสกลนคร	305,000	305,000	305,000	305,000	305,000	- ร้อยละ 80 ของผู้เข้ารับการอบรมนำความรู้ประสบการณ์ที่ได้รับจากการอบรมพัฒนาไปประยุกต์ใช้ในการปฏิบัติงานเพื่อพัฒนาโรงเรียนในสังกัดองค์การบริหารส่วนจังหวัดสกลนคร	- ทำให้ผู้บริหาร ข้าราชการครู บุคลากรทางการศึกษา คณะกรรมการสถานศึกษาขั้นพื้นฐาน คณะกรรมการการศึกษา และพนักงานจ้างองค์การบริหารส่วนจังหวัดสกลนคร ที่เกี่ยวข้องกับการจัดการศึกษานำความรู้ประสบการณ์ที่ได้รับจากการอบรมพัฒนาไปประยุกต์ใช้ในการปฏิบัติงาน เพื่อพัฒนาโรงเรียนในสังกัดองค์การบริหารส่วนจังหวัดสกลนคร	สำนักการศึกษาฯ อบจ.สกลนคร
18	อบรมและศึกษาดูงาน เพื่อพัฒนาและเพิ่มศักยภาพในการปฏิบัติงานของบุคลากรในสังกัดองค์การบริหารส่วนจังหวัดสกลนคร	1. เพื่อให้บุคลากรขององค์การบริหารส่วนจังหวัดสกลนคร ได้รับการพัฒนาเพิ่มพูนความรู้ ทักษะและปรับเปลี่ยนทัศนคติในการปฏิบัติราชการให้มีประสิทธิภาพ เกิดประสิทธิผล มุ่งผลสัมฤทธิ์สู่ความเป็นเลิศ 2. เพื่อส่งเสริมให้บุคลากรฯ	- ผู้บริหาร ครู บุคลากรทางการศึกษา และเจ้าหน้าที่ในองค์การบริหารส่วนจังหวัดสกลนคร	904,000	904,000	904,000	904,000	904,000	- ร้อยละ 80 ผู้เข้าอบรมได้รับการพัฒนาเพิ่มพูนความรู้ ทักษะและปรับเปลี่ยนทัศนคติในการปฏิบัติราชการให้มีประสิทธิภาพ เกิดประสิทธิผล	1. ผู้บริหาร ครู บุคลากรทางการศึกษาและเจ้าหน้าที่ในสังกัดองค์การบริหารส่วนจังหวัดสกลนคร ได้รับการพัฒนาเพิ่มพูนความรู้ ทักษะ และปรับเปลี่ยนทัศนคติในการปฏิบัติราชการให้มีคุณธรรม จริยธรรม	สำนักการศึกษาฯ อบจ.สกลนคร

ที่	โครงการ	วัตถุประสงค์	เป้าหมาย (ผลผลิตของโครงการ)	งบประมาณ					ตัวชี้วัด (KPI)	ผลที่คาดว่าจะได้รับ	หน่วยงานรับผิดชอบหลัก
				2566 (บาท)	2567 (บาท)	2568 (บาท)	2569 (บาท)	2570 (บาท)			
		ได้มีการจัดการเรียนรู้ มีความเข้าใจ เสริมสร้างจิตสำนึก มีทัศนคติและวิสัยทัศน์ในการปฏิบัติงานและร่วมกันแก้ไขปัญหาเพื่อลดข้อผิดพลาดในการปฏิบัติงาน 3. เพื่อให้เกิดความเข้าใจพร้อมทั้งนำความรู้ที่ได้รับมาปรับใช้ในการพัฒนาสมรรถนะการปฏิบัติงานให้ดียิ่งขึ้น มีแนวความคิดในการสร้างนวัตกรรมใหม่ในการให้บริการสาธารณะแก่ประชาชนอย่างมีประสิทธิภาพ มีการบูรณาการร่วมกับหน่วยงานทุกภาคส่วน และการมีส่วนร่วมกับประชาชนให้บรรลุผลสัมฤทธิ์ตามเป้าหมายองค์กร 4. เพื่อให้บุคลากรฯ ได้สร้างความสัมพันธ์กันระหว่างในองค์กรโดยการเชื่อมสัมพันธไมตรี แลกเปลี่ยนเรียนรู้ร่วมกัน ที่เกี่ยวข้องกับการปฏิบัติงานตามภารกิจหน้าที่ให้มีศักยภาพที่สูง						มุ่งผลสัมฤทธิ์สู่ความเป็นเลิศ	มีการปฏิบัติงานตามหลักเกณฑ์การบริหารกิจการบ้านเมืองที่ดีสู่ความเป็นเลิศ 2. ผู้บริหาร ครู บุคลากรทางการศึกษาและเจ้าหน้าที่ในสังกัดองค์การบริหารส่วนจังหวัดสกลนคร มีความเข้าใจมีจิตสำนึกและค่านิยมทางด้านทัศนคติ และเกิดวิสัยทัศน์ในการร่วมกันแก้ไขปัญหาเพื่อลดข้อผิดพลาดในการปฏิบัติงาน 3. ผู้บริหาร ครู บุคลากรทางการศึกษาและเจ้าหน้าที่ในสังกัดองค์การบริหารส่วนจังหวัดสกลนคร ได้สร้างความสัมพันธ์กันระหว่างองค์กรปกครองส่วนท้องถิ่น โดยการเชื่อมสัมพันธไมตรีและมีการแลกเปลี่ยนเรียนรู้ร่วมกันที่เกี่ยวข้องกับการปฏิบัติงานตามภารกิจหน้าที่ให้มีศักยภาพที่สูงขึ้น	

ที่	โครงการ	วัตถุประสงค์	เป้าหมาย (ผลผลิตของโครงการ)	งบประมาณ 2566 (บาท)	2567 (บาท)	2568 (บาท)	2569 (บาท)	2570 (บาท)	ตัวชี้วัด (KPI)	ผลที่คาดว่าจะได้รับ	หน่วยงานรับผิดชอบหลัก
19	เข้าค่ายฝึกทักษะดนตรี กีฬา นักเรียนแกนนำและบุคลากรทางการศึกษา (องค์การบริหารส่วนจังหวัดสกลนคร)	1. เพื่อให้นักเรียนเกิดการเรียนรู้และเกิดประสบการณ์ตรงจากการเข้าร่วมกิจกรรม ด้วยตัวเองในเรื่องของระบบและวิธีดำเนินการกิจกรรมในรูปแบบของค่ายกีฬา 2. เพื่อสร้างความเป็นผู้นำและผู้ตามที่ดีและมีแนวคิดที่เป็นระเบียบแบบแผนให้เกิดกับนักเรียนที่เข้าร่วมโครงการนี้ 3. เพื่อต้องการให้เยาวชนได้เรียนรู้และเกิดประสบการณ์ที่ได้รับจากการเข้าร่วมโครงการ สามารถนำไปประยุกต์ใช้ในชีวิตประจำวันทั้งเป็นแบบอย่างที่ดีและสามารถให้คำแนะนำสิ่งที่มีประโยชน์และถูกต้องแก่ผู้ที่อยู่รอบข้างได้ 4. เพื่อปลูกฝังเยาวชนให้ตระหนักในเรื่องของคุณธรรม จริยธรรม และความมีระเบียบวินัย	- นักเรียนชั้นมัธยมศึกษาตอนต้นและมัธยมศึกษาตอนปลาย ครูและบุคลากรทางการศึกษาจากโรงเรียนในสังกัดทั้ง 6 โรงเรียน ข้าราชการและเจ้าหน้าที่สำนักการศึกษา ศาสนาและวัฒนธรรม	500,000	500,000	500,000	500,000	500,000	- ร้อยละ 80 ของนักเรียนเกิดการเรียนรู้และเกิดประสบการณ์ตรงจากการเข้าร่วมกิจกรรมด้วยตนเองในเรื่องของระบบและวิธีดำเนินการกิจกรรมในรูปแบบของค่ายกีฬา	1. นักเรียน ครูและบุคลากรทางการศึกษา ข้าราชการและเจ้าหน้าที่สำนักการศึกษา ฯ เป็นมนุษย์ที่สมบูรณ์ทั้งร่างกาย จิตใจ สติปัญญา ความรู้และเป็นผู้สุนทรียภาพและลักษณะด้านศิลปะ ดนตรีและกีฬาในการดำรงชีวิต สามารถอยู่ร่วมกับผู้อื่นได้อย่างมีความสุข 2. นักเรียนมีความคิดที่เป็นระเบียบแบบแผนที่ชัดเจนในการทำกิจกรรมอื่นๆ และสามารถชี้วัดถึงผลสำเร็จของโครงการที่จัดขึ้นได้ 3. นักเรียนได้นำความรู้เพื่อไปขยายเครือข่ายและสานต่อโครงการนี้ได้ 4. นักเรียนได้ตระหนักถึงคุณธรรม จริยธรรม และระเบียบวินัยมากยิ่งขึ้น	สำนักการศึกษาฯ อบจ.สกลนคร
20	ส่งเสริมความเป็นเลิศด้านการกีฬาของนักเรียนและเยาวชนในจังหวัดสกลนคร	1. เพื่อส่งเสริมนักกีฬาให้มีสมรรถภาพร่างกายที่สมบูรณ์ แข็งแรง	- อบรมให้ความรู้ด้านกีฬาแก่นักกีฬา ผู้ฝึกสอนและเจ้าหน้าที่	600,000	600,000	600,000	600,000	600,000	- ร้อยละ 80 ส่งเสริมนักเรียนโรงเรียนใน	1. นักกีฬามีสมรรถภาพร่างกายที่สมบูรณ์แข็งแรง	สำนักการศึกษาฯ อบจ.สกลนคร

ที่	โครงการ	วัตถุประสงค์	เป้าหมาย (ผลผลิตของโครงการ)	งบประมาณ 2566 (บาท)	2567 (บาท)	2568 (บาท)	2569 (บาท)	2570 (บาท)	ตัวชี้วัด (KPI)	ผลที่คาดว่าจะได้รับ	หน่วยงานรับผิดชอบหลัก
	องค์การบริหารส่วนจังหวัดสกลนคร	2. เพื่อพัฒนาศักยภาพของนักกีฬาไปสู่ความเป็นเลิศอย่างต่อเนื่องเป็นระบบ 3. เพื่อสร้างนักกีฬาให้มีศักยภาพเป็นตัวแทนนักกีฬาระดับเขต และทีมชาติไทย	โรงเรียนในสังกัดองค์การบริหารส่วนจังหวัดสกลนคร ทั้ง 6 โรงเรียน						สังกัดองค์การบริหารส่วนจังหวัดสกลนครให้มีสมรรถภาพร่างกายที่สมบูรณ์แข็งแรง	2. นักกีฬามีทักษะความเป็นเลิศในการแข่งขันกีฬา 3. นักกีฬามีศักยภาพเป็นตัวแทนนักกีฬาระดับเขตและทีมชาติไทย	
21	อบรมสัมมนาเชิงปฏิบัติการเพื่อพัฒนาศักยภาพผู้บริหาร ครู และบุคลากรทางการศึกษา ระดับกลุ่มจังหวัดการศึกษาท้องถิ่นที่ 11	1. เพื่ออบรมสัมมนาเชิงปฏิบัติการเพื่อพัฒนาศักยภาพผู้บริหาร ครู และบุคลากรทางการศึกษา ระดับกลุ่มจังหวัดการศึกษาท้องถิ่นที่ 11 ภาคตะวันออกเฉียงเหนือตอนบน 2 (สกลนคร นครพนม มุกดาหาร) ให้มีความรู้ความสามารถในการพัฒนาการจัดการศึกษาให้มีคุณภาพ และบรรลุเป้าหมายเป็นที่ยอมรับของสังคมและชุมชนเป็นอย่างดี 2. เพื่อส่งเสริมให้บุคลากรกลุ่มการศึกษาที่ 11 ภาคตะวันออกเฉียงเหนือตอนบน 2 (สกลนคร นครพนม มุกดาหาร) สามารถปฏิบัติหน้าที่ได้อย่างมีประสิทธิภาพและสามารถนำประสบการณ์ไปพัฒนา	- ผู้บริหาร ข้าราชการครู พนักงานครูและบุคลากรทางการศึกษา นักบริหารการศึกษา นักวิชาการศึกษาและเจ้าหน้าที่สังกัดองค์กรปกครองส่วนท้องถิ่นกลุ่มจังหวัด จำนวน 230 คน	400,000	400,000	400,000	400,000	400,000	- ร้อยละ 80 ของผู้บริหาร ข้าราชการครู พนักงานครู และบุคลากรทางการศึกษา นักบริหารการศึกษา นักวิชาการศึกษาในสังกัดองค์กรปกครองส่วนท้องถิ่นระดับกลุ่มจังหวัดการศึกษาท้องถิ่นที่ 11 มีความรู้ความสามารถมีศักยภาพในการพัฒนางานตามวิชาชีพอย่างเต็มตามศักยภาพ	1. ผู้บริหาร ข้าราชการครู พนักงานครูและบุคลากรทางการศึกษา นักบริหารการศึกษา นักวิชาการศึกษาและเจ้าหน้าที่สังกัดองค์กรปกครองส่วนท้องถิ่นกลุ่มจังหวัดการศึกษาที่ 11 มีศักยภาพในการพัฒนาคุณภาพการศึกษาเพื่อคนไทยให้เป็นมนุษย์ที่สมบูรณ์ 2. บุคลากรกลุ่มจังหวัดการศึกษาท้องถิ่นที่ 11 สามารถปฏิบัติหน้าที่ได้อย่างมีประสิทธิภาพและสามารถนำประสบการณ์ไปพัฒนาผู้เรียนให้มีคุณภาพตามมาตรฐานการศึกษาได้อย่างดียิ่ง	สำนักการศึกษาฯ อบจ.สกลนคร

ที่	โครงการ	วัตถุประสงค์	เป้าหมาย (ผลผลิตของโครงการ)	งบประมาณ 2566 (บาท)	2567 (บาท)	2568 (บาท)	2569 (บาท)	2570 (บาท)	ตัวชี้วัด (KPI)	ผลที่คาดว่าจะได้รับ	หน่วยงานรับผิดชอบหลัก
22	ค่ายวิทยาศาสตร์ โรงเรียนในสังกัดองค์การบริหารส่วนจังหวัดสกลนคร	ผู้เรียนให้มีคุณภาพตามมาตรฐานการศึกษา 1. เพื่อส่งเสริมให้ผู้เรียนรู้จักใช้กระบวนการทางวิทยาศาสตร์ในการแก้ปัญหา 2. เพื่อให้ผู้เข้าร่วมโครงการได้เรียนรู้วิทยาศาสตร์ผ่านกิจกรรมทางดาราศาสตร์ได้อย่างมีสุนทรียภาพ เกิดการเรียนรู้ได้อย่างเข้าใจและมีความหมาย 3. เพื่อเรียนรู้ปรากฏการณ์ท้องฟ้าจากประสบการณ์จริง 4. เพื่อสร้างให้ผู้เข้าร่วมโครงการมีจิตวิทยาศาสตร์	- ครู นักเรียน โรงเรียนในสังกัดองค์การบริหารส่วนจังหวัดสกลนคร	364,000	364,000	364,000	364,000	364,000	- ร้อยละ 80 ผู้เรียน มีความรู้ความเข้าใจในเรื่องดาราศาสตร์และใช้ทักษะกระบวนการทางวิทยาศาสตร์ในชีวิตประจำวัน	1. เกิดการเรียนรู้และสร้างความตื่นตัวทางดาราศาสตร์กับครู นักเรียน และผู้ที่สนใจ 2. ครู นักเรียน ชุมชนและโรงเรียนในเขตพื้นที่บริการได้เกิดการเรียนรู้เกี่ยวกับเทคโนโลยีทางดาราศาสตร์ 3. ผู้เข้าร่วมโครงการได้เรียนรู้วิทยาศาสตร์ผ่านกิจกรรมทางดาราศาสตร์ได้อย่างมีสุนทรียภาพ เกิดการเรียนรู้ได้อย่างเข้าใจและมีความหมาย 4. ผู้เข้าร่วมโครงการเกิดความรู้ความเข้าใจเกี่ยวกับดาราศาสตร์ในเบื้องต้น	สำนักการศึกษาฯ อบจ.สกลนคร
23	ประชุมสัมมนาข้าราชการครู บุคลากรทางการศึกษา และผู้มีคุณูปการทางการศึกษาท้องถิ่น	1. เพื่อสรุปผลการดำเนินงานและรับทราบเป้าหมายการดำเนินการร่วมกันในการพัฒนาคุณภาพการศึกษาของสถานศึกษาและนำสู่การปฏิบัติได้อย่างมีประสิทธิภาพ	- ข้าราชการครู บุคลากรทางการศึกษา ที่ปรึกษานายกฯ (ด้านการศึกษา) คณะกรรมการการศึกษาขององค์กรปกครองส่วนท้องถิ่น	290,000	290,000	290,000	290,000	290,000	- ร้อยละ 80 ผู้เข้าร่วมประชุมและผู้บริหารสถานศึกษาในสังกัดได้รับทราบเป้าหมาย	1. ทำให้ทราบถึงเป้าหมายการดำเนินการร่วมกันในการพัฒนาคุณภาพการศึกษาของสถานศึกษาและนำสู่การปฏิบัติได้อย่างมีประสิทธิภาพ 2. สถานศึกษา บุคลากร	สำนักการศึกษาฯ อบจ.สกลนคร

ที่	โครงการ	วัตถุประสงค์	เป้าหมาย (ผลผลิตของโครงการ)	งบประมาณ 2566 (บาท)	2567 (บาท)	2568 (บาท)	2569 (บาท)	2570 (บาท)	ตัวชี้วัด (KPI)	ผลที่คาดว่าจะได้รับ	หน่วยงานรับผิดชอบหลัก
		2. เพื่อยกย่องเชิดชูเกียรติคุณสร้างขวัญและกำลังใจให้กับสถานศึกษา บุคลากรทางการศึกษา ข้าราชการครูและผู้มีคุณูปการทางการศึกษาท้องถิ่น							การดำเนินงานร่วมกันในการพัฒนาคุณภาพการศึกษาของสถานศึกษา	ทางการศึกษา ข้าราชการครูและผู้มีคุณูปการทางการศึกษามีขวัญและกำลังใจที่ดี	
24	ส่งเสริมนิสัยรักการอ่านและประกวดโรงเรียนส่งเสริมการอ่านดีเด่น โรงเรียนในสังกัดองค์การบริหารส่วนจังหวัดสกลนคร	1. เพื่อยกย่องประกาศเกียรติคุณโรงเรียนที่จัดกิจกรรมส่งเสริมให้นักเรียน ครูและบุคลากรทางการศึกษา ผู้ปกครองและชุมชนมีนิสัยรักการอ่านอย่างต่อเนื่อง และมีกิจกรรมที่หลากหลาย 2. เพื่อส่งเสริมให้นักเรียน ครูและบุคลากรทางการศึกษา ผู้ปกครองและชุมชนมีเจตคติที่ดีต่อการอ่านและรักการอ่าน	- โรงเรียนในสังกัดองค์การบริหารส่วนจังหวัดสกลนคร ทุกแห่ง	104,600	104,600	104,600	104,600	104,600	- ร้อยละ 80 โรงเรียนในสังกัดองค์การบริหารส่วนจังหวัดสกลนครได้รับการยกย่องประกาศเกียรติคุณโรงเรียนที่จัดกิจกรรมส่งเสริมให้ผู้เรียน ครูและบุคลากรทางการศึกษา ผู้ปกครองและชุมชนมีนิสัยรักการอ่านอย่างต่อเนื่องและมีกิจกรรมที่หลากหลาย	1. ผู้เรียน ครูและบุคลากรทางการศึกษา ผู้ปกครองและชุมชนมีเจตคติที่ดีต่อการอ่าน 2. โรงเรียนจัดกิจกรรมส่งเสริมให้นักเรียน ครูและบุคลากรทางการศึกษา ผู้ปกครอง และชุมชนมีนิสัยรักการอ่านอย่างต่อเนื่อง และมีกิจกรรมที่หลากหลาย	สำนักการศึกษาฯ อบจ.สกลนคร
25	ติดตามและประเมินผลการดำเนินงานตามโครงการเกษตร โรงเรียนในสังกัด	1. เพื่อติดตามและประเมินผลการดำเนินงานของโรงเรียนในสังกัด	- โรงเรียนในสังกัดองค์การบริหารส่วนจังหวัดสกลนคร	200,000	200,000	200,000	200,000	200,000	- ร้อยละ 80 ของนักเรียน ครูและบุคลากร	- การดำเนินงานตามโครงการเกษตร โรงเรียนในสังกัดองค์การบริหาร	สำนักการศึกษาฯ อบจ.สกลนคร

ที่	โครงการ	วัตถุประสงค์	เป้าหมาย (ผลผลิตของโครงการ)	งบประมาณ 2566 (บาท)	2567 (บาท)	2568 (บาท)	2569 (บาท)	2570 (บาท)	ตัวชี้วัด (KPI)	ผลที่คาดว่าจะได้รับ	หน่วยงานรับผิดชอบหลัก
	องค์การบริหารส่วนจังหวัดสกลนคร	องค์การบริหารส่วนจังหวัดสกลนครตามโครงการเกษตรเพื่ออาหารกลางวันตามแนวพระราชดำริสมเด็จพระกนิษฐาธิราชเจ้ากรมสมเด็จพระเทพรัตนราชสุดาฯ สยามบรมราชกุมารี 2. เพื่ออบรมให้ความรู้เกี่ยวกับเกษตรตามแนวพระราชดำริ 3. เพื่อประเมินการดำเนินกิจกรรมทางการเกษตรตามแนวพระราชดำริให้เป็นไปตามวัตถุประสงค์							ได้รับการติดตามและประเมินผลได้รับคำแนะนำในการดำเนินกิจกรรมทางการเกษตรตามแนวพระราชดำริ	ส่วนจังหวัดสกลนครว่ามีประสิทธิภาพและเป็นไปตามวัตถุประสงค์	
26	ประชุมคณะกรรมการการศึกษาและติดตามประเมินผลแผนพัฒนาการศึกษาขององค์การบริหารส่วนจังหวัดสกลนคร	1. เพื่อกำหนดนโยบายด้านการศึกษา ศาสนาและวัฒนธรรม ขององค์การบริหารส่วนจังหวัดสกลนคร 2. เพื่อพิจารณาให้ความเห็นชอบแผนพัฒนาการศึกษาขององค์การบริหารส่วนจังหวัดสกลนคร 3. เพื่อจัดลำดับความสำคัญโครงการพัฒนาด้านการศึกษา ศาสนาและวัฒนธรรม เพื่อส่งให้กองยุทธศาสตร์และงบประมาณ พิจารณาดำเนินการบรรจุไว้ใน	- บุคลากรที่ได้รับแต่งตั้งเป็นคณะกรรมการการศึกษาขององค์การบริหารส่วนจังหวัดสกลนคร จำนวน 10 คนๆ ละ 1,600 บาท (จำนวน 8 ครั้ง/ปี)	128,000	128,000	128,000	128,000	128,000	- ร้อยละ 80 ได้พิจารณาให้ความเห็นชอบแผนพัฒนาการศึกษาได้กำหนดนโยบายด้านการศึกษาศาสนาและวัฒนธรรมและจัดลำดับความสำคัญโครงการพัฒนาด้านการศึกษา ศาสนา	1. ได้มีการกำหนดนโยบายด้านการศึกษา ศาสนาและวัฒนธรรมขององค์การบริหารส่วนจังหวัดสกลนคร 2. ได้มีการพิจารณาให้ความเห็นชอบแผนพัฒนาการศึกษาขององค์การบริหารส่วนจังหวัดสกลนคร 3. มีการจัดลำดับความสำคัญโครงการพัฒนาด้านการศึกษาศาสนาและวัฒนธรรมส่งให้กองยุทธศาสตร์และ	สำนักการศึกษาฯ อบจ.สกลนคร

ที่	โครงการ	วัตถุประสงค์	เป้าหมาย (ผลผลิตของโครงการ)	งบประมาณ 2566 (บาท)	2567 (บาท)	2568 (บาท)	2569 (บาท)	2570 (บาท)	ตัวชี้วัด (KPI)	ผลที่คาดว่าจะได้รับ	หน่วยงานรับผิดชอบหลัก
		แผนพัฒนาท้องถิ่น ขององค์การบริหารส่วนจังหวัดสกลนครต่อไป 4. เพื่อติดตามประเมินผลแผนพัฒนาการศึกษาขององค์การบริหารส่วนจังหวัดสกลนคร							และวัฒนธรรมเพื่อนำไปสู่การปฏิบัติ	งบประมาณ พิจารณาดำเนินการบรรจุไว้ในแผนพัฒนาท้องถิ่นขององค์การบริหารส่วนจังหวัดสกลนคร ต่อไป 4. มีการติดตามประเมินผลแผนพัฒนาการศึกษาขององค์การบริหารส่วนจังหวัดสกลนคร	
27	ทุนการศึกษาสำหรับเด็กนักเรียน นักศึกษา และผู้ด้อยโอกาส	- เพื่อสนับสนุนส่งเสริมให้เด็กนักเรียน นักศึกษาที่ไม่มีทุนในการเรียนต่อได้รับโอกาสที่ดี ในการศึกษาต่อในระดับที่สูงขึ้น	-นักเรียน นักศึกษาและผู้ด้อยโอกาสที่มีภูมิลำเนาอยู่ในเขตพื้นที่จังหวัดสกลนคร	5,000,000	5,000,000	5,000,000	5,000,000	5,000,000	- ร้อยละ 80 ของนักเรียน นักศึกษา และผู้ด้อยโอกาส ได้รับการสนับสนุนค่าใช้จ่ายในการศึกษา เพื่อสร้างโอกาสให้มีการศึกษาในระดับที่สูงขึ้นและสามารถนำไปพัฒนาคุณภาพชีวิตให้มีความเป็นอยู่ที่ดีขึ้น	1. นักเรียน นักศึกษาและผู้ด้อยโอกาส ได้รับการส่งเสริมสนับสนุนการศึกษาต่อในระดับที่สูงขึ้นและสามารถนำไปพัฒนาคุณภาพชีวิตให้มีความเป็นอยู่ที่ดีขึ้น 2. นักเรียน นักศึกษาและผู้ด้อยโอกาส มีทุนการศึกษาเป็นค่าใช้จ่ายในการเรียนในระดับที่สูงขึ้น	สำนักการศึกษาฯ อบจ.สกลนคร

ที่	โครงการ	วัตถุประสงค์	เป้าหมาย (ผลผลิตของโครงการ)	งบประมาณ 2566 (บาท)	2567 (บาท)	2568 (บาท)	2569 (บาท)	2570 (บาท)	ตัวชี้วัด (KPI)	ผลที่คาดว่าจะได้รับ	หน่วยงานรับผิดชอบหลัก
28	ชุมนุมลูกเสือท้องถิ่นไทย นักเรียนแกนนำและบุคลากรทางการศึกษา องค์การบริหารส่วนจังหวัดสกลนคร	1. เพื่อรวมพลังความสามัคคีของหมู่ลูกเสือ เนตรนารี เป็นการถวายความจงรักภักดีต่อสถาบันพระมหากษัตริย์ และน้อมรำลึกถึงพระมหากรุณาธิคุณของพระบาทสมเด็จพระมงกุฎเกล้าเจ้าอยู่หัว ผู้พระราชทานกำเนิดลูกเสือไทย 2. เพื่อส่งเสริมให้ลูกเสือมีความรู้ความเข้าใจในหลักการและวิธีการของลูกเสือ รวมตลอดถึงการฝึกระเบียบวินัยการอยู่ค่ายร่วมกัน การเสียสละพึ่งส่วนรวมและการอยู่ร่วมกันอย่างมีความสุขในสังคม 3. เพื่อพัฒนาลูกเสือทั้งทางกาย สติปัญญา จิตใจและศีลธรรม ให้เป็นพลเมืองดี มีความรับผิดชอบช่วยสร้างสรรค์สังคม ให้เกิดความสามัคคี เพื่อความสงบสุขและความมั่นคงของประเทศ	1. ลูกเสือ เนตรนารีของโรงเรียนในสังกัดองค์การบริหารส่วนจังหวัดสกลนคร 2. ผู้บังคับบัญชาลูกเสือเนตรนารีและเจ้าหน้าที่ที่เกี่ยวข้อง	216,000	216,000	216,000	216,000	216,000	- ร้อยละ 80 ของลูกเสือ - เนตรนารีของโรงเรียนในสังกัดองค์การบริหารส่วนจังหวัดสกลนคร ได้เข้าร่วมชุมนุมลูกเสือท้องถิ่นไทย มีความจงรักภักดี ช่วยฟื้นฟูกิจกรรมลูกเสือ แลกเปลี่ยนเรียนรู้ ประสบการณ์ ฝึกระเบียบวินัย มีความเสียสละ สร้างสรรค์และมีความรับผิดชอบต่อสังคม และพัฒนาลูกเสือทั้งทางกาย สติปัญญา จิตใจ และศีลธรรม	1. ลูกเสือ เนตรนารี ได้รับการส่งเสริมให้เกิดจิตสำนึกในการรักชาติ ศาสนา พระมหากษัตริย์ มีคุณธรรม จริยธรรม ในการดำรงชีวิต 2. ลูกเสือ และเนตรนารี ได้เรียนรู้ถึงหลักการและวิธีการของลูกเสือ การฝึกระเบียบวินัย การอยู่ค่ายร่วมกันและการเสียสละเพื่อส่วนรวม 3. ลูกเสือ เนตรนารีและผู้บังคับบัญชาได้แลกเปลี่ยนเรียนรู้ ประสบการณ์ด้านกิจกรรมลูกเสือ การพัฒนาทักษะชีวิต สามารถช่วยเหลือตนเองและผู้อื่น ช่วยสร้างสรรค์สังคมเพื่อความสงบสุขและความมั่นคงของประเทศ	สำนักการศึกษาฯ อบจ.สกลนคร
29	ส่งเสริมการจัดกิจกรรมค่ายพัฒนาเด็กและเยาวชนขององค์กรปกครองส่วนท้องถิ่น (องค์การบริหารส่วนจังหวัด	1. เพื่อส่งเสริมสนับสนุนให้เด็กและเยาวชนมีภาวะการเป็นผู้นำที่ดี มีจิตอาสา ช่วยเหลือสังคม สามารถดำรงอยู่ใน	1. นักเรียนโรงเรียนในสังกัดองค์การบริหารส่วนจังหวัดสกลนคร	124,000	124,000	124,000	124,000	124,000	1. ร้อยละ 80 ของนักเรียนโรงเรียนในสังกัดองค์การ	1. เด็กและเยาวชนมีภาวะการเป็นผู้นำที่ดี มีจิตอาสา ช่วยเหลือสังคม สามารถดำรงตนอยู่ใน	สำนักการศึกษาฯ อบจ.สกลนคร

ที่	โครงการ	วัตถุประสงค์	เป้าหมาย (ผลผลิตของโครงการ)	งบประมาณ 2566 (บาท)	2567 (บาท)	2568 (บาท)	2569 (บาท)	2570 (บาท)	ตัวชี้วัด (KPI)	ผลที่คาดว่าจะได้รับ	หน่วยงานรับผิดชอบหลัก
	สกลนคร)	สังคมด้วยกันอย่างมีความสุข 2. เพื่อให้เด็กและเยาวชนเห็นคุณค่าของทรัพยากรธรรมชาติ และสิ่งแวดล้อม 3. เพื่อให้เด็กและเยาวชนห่างไกลจากอบายมุขและสิ่งเสพติดทุกชนิด 4. เพื่อให้เด็กและเยาวชนรู้เท่าทันการเปลี่ยนแปลงของสภาพเศรษฐกิจ สังคมยุคทุนนิยม สื่อเสรี เทคโนโลยีไร้พรมแดน สามารถปรับตัวให้เข้ากับสภาพเศรษฐกิจและสังคมปัจจุบัน	2. ครู บุคลากรทางการศึกษา เจ้าหน้าที่สำนักการศึกษาฯ						บริหารส่วนจังหวัดสกลนครได้รับการพัฒนาด้านภาวะผู้นำ เห็นคุณค่าทรัพยากรธรรมชาติและสิ่งแวดล้อม ห่างไกลจากอบายมุข ปรับตัวเข้ากับเศรษฐกิจและสังคมปัจจุบัน	สังคมด้วยกันอย่างมีความสุข 2. เด็กและเยาวชนเห็นคุณค่าของทรัพยากรธรรมชาติและสิ่งแวดล้อม 3. เด็กและเยาวชนห่างไกลจากอบายมุขและสิ่งเสพติดทุกชนิด 4. เด็กและเยาวชนรู้เท่าทันการเปลี่ยนแปลงของสภาพเศรษฐกิจ สังคมยุคทุนนิยม สื่อเสรี เทคโนโลยีไร้พรมแดน สามารถปรับตัวให้เข้ากับสภาพเศรษฐกิจและสังคมปัจจุบัน	
30	แข่งขันทักษะทางวิชาการโรงเรียนในสังกัดองค์การบริหารส่วนจังหวัดสกลนคร	1. เพื่อจัดงานทางวิชาการและประกวดแข่งขันกิจกรรมทางวิชาการของโรงเรียนในสังกัดองค์การบริหารส่วนจังหวัดสกลนคร 2. เพื่อเปิดโอกาสให้คณะครูและนักเรียนได้แสดงขีดความสามารถทางวิชาการ 3. เพื่อเป็นการแลกเปลี่ยนเรียนรู้กิจกรรมทางวิชาการของโรงเรียนในสังกัดองค์การบริหารส่วนจังหวัดสกลนคร	1. ครูและบุคลากรทางการศึกษาโรงเรียนในสังกัด 2. เจ้าหน้าที่สำนักการศึกษา ศาสนาและวัฒนธรรม 3. นักเรียนโรงเรียนในสังกัด	330,000	330,000	330,000	330,000	330,000	1. ร้อยละ 80 มีการจัดการแข่งขันทางวิชาการของโรงเรียนในสังกัดองค์การบริหารส่วนจังหวัดสกลนคร 2. ร้อยละ 80 คณะครูและนักเรียนได้แสดงขีดความสามารถทางวิชาการ	- นักเรียน ครูได้แลกเปลี่ยนเรียนรู้และแสดงศักยภาพในกิจกรรมทางวิชาการให้เป็นที่ประจักษ์แก่สาธารณชนและเป็นตัวแทนในการแข่งขันระดับภาคต่อไป	สำนักการศึกษาฯ อบจ.สกลนคร

ที่	โครงการ	วัตถุประสงค์	เป้าหมาย (ผลผลิตของโครงการ)	งบประมาณ					ตัวชี้วัด (KPI)	ผลที่คาดว่าจะได้รับ	หน่วยงานรับผิดชอบหลัก
				2566 (บาท)	2567 (บาท)	2568 (บาท)	2569 (บาท)	2570 (บาท)			
31	งานมหกรรมการจัดการศึกษาท้องถิ่น ระดับภาคตะวันออกเฉียงเหนือ	1. เพื่อเข้าร่วมแข่งขันโครงการมหกรรมการจัดการศึกษาท้องถิ่นระดับภาคตะวันออกเฉียงเหนือเพื่อคัดเลือกตัวแทนสู่การแข่งขันระดับประเทศต่อไป 2 .เพื่อส่งเสริมศักยภาพและพัฒนาผลงานทางวิชาการของนักเรียน ครูและบุคลากรทางการศึกษาสถานศึกษาในสังกัดองค์การบริหารส่วนจังหวัดสกลนคร 3. เพื่อประชาสัมพันธ์เผยแพร่ผลงานด้านวิชาการ การจัดการศึกษาสถานศึกษาในสังกัดองค์การบริหารส่วนจังหวัดสกลนคร 4. เพื่อสร้างโอกาสแลกเปลี่ยนเรียนรู้ทางวิชาการระหว่างครูและนักเรียนในสังกัดกับครูและนักเรียนในสถานศึกษาสังกัดองค์กรปกครองส่วนท้องถิ่นอื่นๆ อีกทั้งยังเป็นพื้นฐานในการสร้างความร่วมมือในการจัดกิจกรรมทางการศึกษากับท้องถิ่นอื่นต่อไป	- โรงเรียนในสังกัดองค์การบริหารส่วนจังหวัดสกลนคร	350,000	350,000	350,000	480,000	480,000	- ร้อยละ 90 ครูและนักเรียนได้รับความรู้เพื่อนำไปส่งเสริมศักยภาพและผลงานทางวิชาการ	1. ได้เข้าร่วมแข่งขันโครงการมหกรรมการจัดการศึกษาท้องถิ่นระดับภาคตะวันออกเฉียงเหนือ เพื่อคัดเลือกตัวแทนสู่การแข่งขันระดับประเทศต่อไป 2. ได้ส่งเสริมศักยภาพและพัฒนาผลงานทางวิชาการของนักเรียน ครูและบุคลากรทางการศึกษาสถานศึกษาในสังกัดองค์การบริหารส่วนจังหวัดสกลนคร 3. ได้ประชาสัมพันธ์เผยแพร่ผลงานด้านวิชาการการจัดการศึกษาสถานศึกษาในสังกัดองค์การบริหารส่วนจังหวัดสกลนคร 4. ได้แลกเปลี่ยนเรียนรู้ทางวิชาการระหว่างครูและนักเรียนในสังกัด กับครูและนักเรียนในสถานศึกษาสังกัดองค์กรปกครองส่วนท้องถิ่นอื่นๆ อีกทั้งยังเป็นพื้นฐานในการสร้างความร่วมมือในการจัดกิจกรรมทางการศึกษากับท้องถิ่นอื่นต่อไป	สำนักการศึกษาฯ อบจ.สกลนคร

ที่	โครงการ	วัตถุประสงค์	เป้าหมาย (ผลผลิตของโครงการ)	งบประมาณ 2566 (บาท)	2567 (บาท)	2568 (บาท)	2569 (บาท)	2570 (บาท)	ตัวชี้วัด (KPI)	ผลที่คาดว่าจะได้รับ	หน่วยงานรับผิดชอบหลัก
32	งานมหกรรมการจัดการศึกษาท้องถิ่น	1. เพื่อประชาสัมพันธ์เผยแพร่ผลงานการจัดการด้านการศึกษาของโรงเรียนในสังกัดองค์การบริหารส่วนจังหวัดสกลนคร ให้ประชาชนโดยทั่วไปได้รับทราบถึงศักยภาพและขีดความสามารถ ในการจัดการศึกษาของโรงเรียนในสังกัดองค์การบริหารส่วนจังหวัดสกลนคร 2. เพื่อให้นักเรียน และครูที่ได้รับเป็นตัวแทนระดับภาคตะวันออกเฉียงเหนือได้เข้าร่วมแสดงผลงานทางวิชาการด้านการจัดการศึกษาโรงเรียนในสังกัดองค์การบริหารส่วนจังหวัดสกลนคร ในระดับประเทศต่อไป 3. เพื่อเปิดโอกาสให้คณะผู้บริหาร ครู นักเรียน และเจ้าหน้าที่ที่เกี่ยวข้อง ได้แลกเปลี่ยนเรียนรู้การจัดการศึกษา นำมาพัฒนามาตรฐานด้านการจัดการศึกษาของโรงเรียนในสังกัดองค์การบริหารส่วนจังหวัดสกลนครต่อไป	- โรงเรียนในสังกัดองค์การบริหารส่วนจังหวัดสกลนคร	440,000	440,000	650,000	650,000	650,000	- ร้อยละ 90 ครู และนักเรียนได้แสดงผลงานทางวิชาการ - ร้อยละ 90 ครู นักเรียนและเจ้าหน้าที่ที่เกี่ยวข้อง ได้แลกเปลี่ยนเรียนรู้การจัดการศึกษา	1. ประชาสัมพันธ์เผยแพร่ผลงานการจัดการศึกษาของโรงเรียนในสังกัดองค์การบริหารส่วนจังหวัดสกลนคร ให้ประชาชนโดยทั่วไปได้รับทราบถึงศักยภาพและขีดความสามารถในการจัดการศึกษาของโรงเรียนในสังกัดองค์การบริหารส่วนจังหวัดสกลนคร 2. นักเรียน และครูที่ได้เป็นตัวแทนระดับภาคตะวันออกเฉียงเหนือได้เข้าร่วมแสดงผลงานทางวิชาการด้านการศึกษาโรงเรียนในสังกัดองค์การบริหารส่วนจังหวัดสกลนคร ในระดับประเทศต่อไป 3. เปิดโอกาสให้คณะผู้บริหาร ครู นักเรียนและเจ้าหน้าที่ที่เกี่ยวข้องได้แลกเปลี่ยนเรียนรู้การจัดการศึกษานำมาพัฒนามาตรฐานด้านการจัดการศึกษาของ	สำนักการศึกษาฯ อบจ.สกลนคร

ที่	โครงการ	วัตถุประสงค์	เป้าหมาย (ผลผลิตของโครงการ)	งบประมาณ 2566 (บาท)	2567 (บาท)	2568 (บาท)	2569 (บาท)	2570 (บาท)	ตัวชี้วัด (KPI)	ผลที่คาดว่าจะได้รับ	หน่วยงานรับผิดชอบหลัก
33	จ้างเหมาครูผู้สอน ที่มีความรู้ความสามารถ ตรงตามสาขาวิชาเอกที่สถานศึกษาต้องการตามหลักสูตรพัฒนาผู้เรียนสู่ความเป็นเลิศ	1. เพื่อสรรหาครูผู้สอนที่มีความรู้ ความสามารถตรงตามสาขาวิชาเอกที่สถานศึกษาต้องการตามหลักสูตรพัฒนาผู้เรียนสู่ความเป็นเลิศ 2. เพื่อให้นักเรียนได้รับการพัฒนาความรู้ความสามารถเต็มตามศักยภาพตามมาตรฐานด้านคุณภาพผู้เรียนและมีคุณลักษณะอันพึงประสงค์ตามนโยบายปฏิรูปการศึกษา	จ้างเหมาครูผู้สอนที่มีความรู้ความสามารถตรงตามวิชาเอกที่สถานศึกษาต้องการตามหลักสูตรพัฒนาผู้เรียนสู่ความเป็นเลิศ โดยแยกเป็นกลุ่มสาระฯ ดังนี้ 1. กลุ่มสาระฯ วิทยาศาสตร์และเทคโนโลยี 2. กลุ่มสาระฯ สังคมศึกษา ศาสนาและวัฒนธรรม 3. กลุ่มสาระฯ คณิตศาสตร์ 4. กลุ่มสาระฯ สุขศึกษาและพลศึกษา 5. กลุ่มสาระฯ ศิลปะ 6. กลุ่มสาระฯ การงานอาชีพ 7. กลุ่มสาระฯ ภาษาไทย 8. กลุ่มสาระฯ ภาษาต่างประเทศ 9. การศึกษาพิเศษ	7,740,000	7,740,000	7,740,000	7,740,000	7,740,000	1. ร้อยละ 100 ของครูที่มีความรู้ความสามารถมาพัฒนาการเรียนการสอนเพื่อพัฒนาผู้เรียนสู่ความเป็นเลิศ 2. ร้อยละ 80 ของนักเรียนที่มีผลการเรียนดีขึ้น	โรงเรียนในสังกัดองค์การบริหารส่วนจังหวัดสกลนคร ต่อไป 1. โรงเรียนในสังกัดองค์การบริหารส่วนจังหวัดสกลนคร ได้ครูผู้สอนที่มีความรู้ ความสามารถ ตรงตามสาขาวิชาเอกที่สถานศึกษาต้องการ ตามหลักสูตรพัฒนาผู้เรียนสู่ความเป็นเลิศ 2. นักเรียนได้รับการพัฒนาความรู้ความสามารถเต็มตามศักยภาพ ตามมาตรฐานด้านคุณภาพผู้เรียนและมีคุณลักษณะอันพึงประสงค์ตามนโยบายปฏิรูปการศึกษา	สำนักการศึกษาฯ อบจ.สกลนคร

ที่	โครงการ	วัตถุประสงค์	เป้าหมาย (ผลผลิตของโครงการ)	งบประมาณ 2566 (บาท)	2567 (บาท)	2568 (บาท)	2569 (บาท)	2570 (บาท)	ตัวชี้วัด (KPI)	ผลที่คาดว่าจะได้รับ	หน่วยงานรับผิดชอบหลัก
34	จ้างเหมาครูผู้ทรงคุณค่าปฏิบัติการสอนในสาขาวิชาเอกที่ขาดแคลน (ข้าราชการครูที่เกษียณอายุราชการและสุขภาพแข็งแรง)	1. เพื่อสรรหาครูผู้ทรงคุณค่าที่ปฏิบัติการสอนในสาขาวิชาเอกที่ขาดแคลน (ข้าราชการครูที่เกษียณอายุราชการและสุขภาพแข็งแรง) 2. เพื่อให้นักเรียนได้รับการจัดการเรียนการสอนที่มีมาตรฐาน ตามหลักสูตรแกนกลาง การจัดการศึกษาขั้นพื้นฐาน	10. บรรณารักษ์ 11. กิจกรรมพัฒนาผู้เรียน รวม 43 คน ค่าจ้างคนละ 15,000 บาท ต่อเดือน (จำนวน 12 เดือน) รวมเป็นเงินทั้งสิ้น 7,740,000 บาท จ้างเหมาครูผู้ทรงคุณค่าที่ปฏิบัติการสอนในสาขาวิชาเอกที่ขาดแคลน (ข้าราชการครูที่เกษียณอายุราชการและสุขภาพแข็งแรง) โดยแยกเป็นกลุ่มสาระ ดังนี้ 1. กลุ่มสาระฯ วิทยาศาสตร์และเทคโนโลยี 2. กลุ่มสาระฯ สังคมศึกษา ศาสนาและวัฒนธรรม 3. กลุ่มสาระฯ คณิตศาสตร์ 4. กลุ่มสาระฯ ภาษาไทย 5. กลุ่มสาระฯ สุขศึกษาและพลศึกษา	3,600,000	3,600,000	3,600,000	3,600,000	3,600,000	- ร้อยละ 80 ของนักเรียนที่มีผลการเรียนดีขึ้น	1. โรงเรียนในสังกัดองค์การบริหารส่วนจังหวัดสกลนคร ได้ครูผู้ทรงคุณค่า ปฏิบัติการสอนในสาขาวิชาเอกที่ขาดแคลน (ข้าราชการครูที่เกษียณอายุราชการและสุขภาพแข็งแรง) 2. นักเรียนได้รับการพัฒนาความรู้ ความสามารถ เต็มตามศักยภาพตามมาตรฐานด้านคุณภาพผู้เรียนและมีคุณลักษณะอันพึงประสงค์ตามนโยบายปฏิรูปการศึกษา	สำนักการศึกษาฯ อบจ.สกลนคร

ที่	โครงการ	วัตถุประสงค์	เป้าหมาย (ผลผลิตของโครงการ)	งบประมาณ 2566 (บาท)	2567 (บาท)	2568 (บาท)	2569 (บาท)	2570 (บาท)	ตัวชี้วัด (KPI)	ผลที่คาดว่าจะได้รับ	หน่วยงานรับผิดชอบหลัก
35	วันครู	1. เพื่อกระทำพิธีรำลึกถึงพระคุณบูรพาจารย์ 2. เพื่อจัดกิจกรรมเพื่อความสามัคคีระหว่างครูในสังกัดองค์การบริหารส่วนจังหวัดสกลนคร และครูในสังกัดสำนักงานเขตพื้นที่การศึกษาประถมศึกษาสกลนคร เขต 1,2,3 3. เพื่อยกย่อง เชิดชูเกียรติครูที่ประพฤติตนเป็นแบบอย่างที่ดี	6. กลุ่มสาระฯ ศิลปะ 7. กลุ่มสาระฯ การงานอาชีพ 8. กลุ่มสาระฯ ภาษาต่างประเทศ 9. กิจกรรมพัฒนาผู้เรียน 10. บรรณารักษ์ รวม 20 คน ค่าจ้างคนละ 15,000 บาท ต่อเดือน (จำนวน 12 เดือน) รวมเป็นเงินทั้งสิ้น 3,600,000 บาท - ครู และบุคลากรทางการศึกษา	500,000	500,000	500,000	500,000	500,000	- ร้อยละ 90 ของครูและบุคลากรทางการศึกษา มีความตระหนักและรำลึกถึงพระคุณบูรพาจารย์ มีความรัก ความสามัคคี ได้รับการยกย่องเชิดชูเกียรติและเป็นแบบอย่างที่ดี	1. ผู้บริหาร ครูและบุคลากรทางการศึกษารำลึกและตระหนักถึงพระคุณบูรพาจารย์ 2. ผู้บริหาร ครูและบุคลากรทางการศึกษาในสังกัดองค์การบริหารส่วนจังหวัดสกลนครและครูในสังกัดสำนักงานเขตพื้นที่การศึกษาประถมศึกษาสกลนคร เขต 1,2,3 มีความรัก ความสามัคคี 3. ผู้บริหาร ครูและบุคลากรทางการศึกษาได้รับการเชิดชูเกียรติและการประพฤติปฏิบัติตนเป็นแบบอย่างที่ดี	สำนักการศึกษาฯ อบจ.สกลนคร

ที่	โครงการ	วัตถุประสงค์	เป้าหมาย (ผลผลิตของโครงการ)	งบประมาณ 2566 (บาท)	2567 (บาท)	2568 (บาท)	2569 (บาท)	2570 (บาท)	ตัวชี้วัด (KPI)	ผลที่คาดว่าจะได้รับ	หน่วยงานรับผิดชอบหลัก
36	จัดงานวันเด็กแห่งชาติ จังหวัดสกลนคร (องค์การบริหารส่วนจังหวัดสกลนคร)	1. เพื่อส่งเสริมกิจกรรมงานวันเด็กแห่งชาติและวันอื่นๆให้เด็กได้แสดงออกในการละเล่นต่างๆ การเรียนการสอนหรือกิจกรรมอื่นๆ 2. เพื่อส่งเสริมให้เด็กได้รู้ถึงความสำคัญของตนเอง รู้ถึงความมีระเบียบวินัย รู้จักสิทธิหน้าที่ความรับผิดชอบต่อตนเองและสังคม 3. เพื่อเป็นการสร้างความสัมพันธ์อันดีระหว่างองค์การบริหารส่วนจังหวัดสกลนคร หน่วยงาน ส่วนราชการและภาคเอกชน ในจังหวัดสกลนคร รวมทั้งเด็กกับผู้ปกครอง	- เด็ก และเยาวชนในจังหวัดสกลนคร	500,000	500,000	500,000	500,000	500,000	- ร้อยละ 90 เด็กและเยาวชนได้ร่วมกิจกรรมร่วมแสดงออกตามความสามารถและความถนัด	1. เด็กกล้าแสดงออกโดยการเข้าร่วมกิจกรรมเกมส์ การละเล่นต่างๆ ในงานวันเด็กแห่งชาติ 2. เด็ก, ผู้ปกครอง, หน่วยงาน, ส่วนราชการและภาคเอกชน มีความสัมพันธ์ที่ดีต่อกันจากการจัดกิจกรรมดังกล่าว	สำนักการศึกษาฯ อบจ.สกลนคร
37	จัดซื้ออุปกรณ์ห้องปฏิบัติการวิทยาศาสตร์โรงเรียนสกลทวาปี	1. เพื่อจัดซื้ออุปกรณ์ห้องปฏิบัติการวิทยาศาสตร์ 2. เพื่อฝึกทักษะกระบวนการทางวิทยาศาสตร์ สามารถนำความรู้ไปใช้ในการแก้ปัญหา 3. เพื่อให้นักเรียนที่มีความสามารถพิเศษด้านวิทยาศาสตร์ได้รับการพัฒนาอย่างเต็มศักยภาพ	จัดซื้ออุปกรณ์ห้องปฏิบัติการวิทยาศาสตร์ ประกอบด้วย 1) เตาไฟฟ้าแบบกลมสีดำ 8 นิ้ว จำนวน 9 ชุด ชุดละ 5,600 บาท เป็นเงิน 50,400 บาท 2) ไมโครมิเตอร์ 0-25 มม.จำนวน 10 ชุดๆ ละ 2,300 บาท เป็นเงิน 23,000 บาท 3) มัลติมิเตอร์ดิจิตอล	493,800	493,800	493,800	493,800	493,800	- ร้อยละ 90 นักเรียนที่มีความสามารถพิเศษด้านวิทยาศาสตร์ได้รับการพัฒนาอย่างเต็มศักยภาพ	1. ผู้เรียนมีความเป็นเลิศทางด้านวิทยาศาสตร์ เทคโนโลยีและสิ่งแวดล้อม 2. ผู้เรียนสามารถสร้างสรรค์ผลงานด้านวิทยาศาสตร์ เทคโนโลยีและสิ่งแวดล้อม 3. ผู้เรียนได้เรียนรู้ในบรรยากาศแห่งการเรียนรู้และมีสื่อเทคโนโลยีที่พร้อมต่อการใช้งาน	- สำนักการศึกษาฯ อบจ.สกลนคร - ร.ร.สกลทวาปี อ.เมืองสกลนคร

ที่	โครงการ	วัตถุประสงค์	เป้าหมาย (ผลผลิตของโครงการ)	งบประมาณ 2566 (บาท)	2567 (บาท)	2568 (บาท)	2569 (บาท)	2570 (บาท)	ตัวชี้วัด (KPI)	ผลที่คาดว่าจะได้รับ	หน่วยงานรับผิดชอบหลัก
			จำนวน 10 ชุด ชุดละ 1,500 บาท เป็นเงิน 15,000 บาท 4) เครื่องตรวจสภาพการนำไฟฟ้า (ระบบอิเล็คทรอนิก) จำนวน 5 ชุดๆ ละ 760 บาท เป็นเงิน 3,800 บาท 5) ชุดทดลองเส้นแรงแม่เหล็ก 3 มิติ จำนวน 6 ชุดๆ ละ 3,600 บาท เป็นเงิน 21,600 บาท 6) หุ่นจำลองอวัยวะร่างกายแยกชิ้นส่วนได้ 41 ชิ้น จำนวน 1 ชุดๆ ละ 12,500 บาท เป็นเงิน 12,500 บาท (โดยใช้ราคาตามท้องตลาด) (พร้อมครุภัณฑ์ 9 รายการ เป็นเงิน 367,500 บาท)								
38	จ้างครูสอนภาษาต่างประเทศ โรงเรียนสกลทวาปี	1. เพื่อส่งเสริมทักษะการใช้ภาษาอังกฤษ ภาษาเวียดนาม ภาษาจีน ภาษาเกาหลี และภาษาญี่ปุ่น ให้กับนักเรียนและครู 2. เพื่อเสริมสร้างประสบการณ์ให้นักเรียนได้ฝึกทักษะ	1. ครูต่างชาติสอนภาษาอังกฤษ จำนวน 4 คน 2. ครูต่างชาติสอนภาษาเวียดนาม จำนวน 1 คน 3. ครูไทย	1,956,000	1,956,000	1,956,000	1,956,000	1,956,000	- ร้อยละ 90 ของนักเรียนมีความสามารถในทักษะการใช้ภาษาอังกฤษ ภาษาจีน ภาษาเวียดนาม	1. นักเรียนใช้ ภาษาอังกฤษ ภาษาจีน ภาษาเวียดนาม ภาษาเกาหลี และภาษาญี่ปุ่น ในการฟัง พูด อ่าน และเขียนในชีวิตประจำวันได้ในระดับดี	- สำนักการศึกษาฯ อบจ.สกลนคร - ร.ร.สกลทวาปี อ.เมืองสกลนคร

ที่	โครงการ	วัตถุประสงค์	เป้าหมาย (ผลผลิตของโครงการ)	งบประมาณ 2566 (บาท)	2567 (บาท)	2568 (บาท)	2569 (บาท)	2570 (บาท)	ตัวชี้วัด (KPI)	ผลที่คาดว่าจะได้รับ	หน่วยงานรับผิดชอบหลัก
		ในการสื่อสาร การฟัง การพูด การอ่าน และการเขียน กับชาวต่างชาติที่เป็นเจ้าของภาษาหรือชาวต่างชาติที่ใช้ภาษาอังกฤษเป็นภาษาที่สอง หรือกับคนไทยที่จบการศึกษาด้านภาษาโดยตรง	สอนภาษาจีน จำนวน 1 คน 4. ครูไทยสอนภาษาเกาหลี จำนวน 1 คน 5. ครูคนไทยสอนภาษาญี่ปุ่น จำนวน 1 คน รวมเป็น 8 คน						ภาษาเกาหลีและภาษาญี่ปุ่นในการสื่อสารได้เป็นอย่างดี	2. นักเรียนสามารถใช้ความรู้ในการแข่งขันและในการศึกษาต่อระดับสูงได้	
39	จ้างเหมารถบริการรับ-ส่งนักเรียนของโรงเรียนสกลทวาปี	1. เพื่อจ้างเหมารถบริการรับ-ส่งนักเรียนของโรงเรียนสกลทวาปี 2. เพื่อสำรวจความพึงพอใจต่อการจ้างเหมารถบริการรับ-ส่งนักเรียนของโรงเรียนสกลทวาปี	- ร้อยละ 30 ของนักเรียนทั้งหมด	364,000	364,000	364,000	364,000	364,000	- ร้อยละ 100 ของนักเรียนมีความพึงพอใจต่อการจ้างเหมารถบริการรับ-ส่งนักเรียนของโรงเรียนสกลทวาปี	1. มีรถบริการรับ-ส่งนักเรียนของโรงเรียนสกลทวาปี 2. มีความพึงพอใจต่อการจ้างเหมารถบริการรับ-ส่ง นักเรียนของโรงเรียนสกลทวาปี	- สำนักการศึกษาฯ อบจ.สกลนคร - ร.ร.สกลทวาปี อ.เมืองสกลนคร
40	จัดซื้อสารเคมีและอุปกรณ์วิทยาศาสตร์ โรงเรียนเดื่อศรีไพรวัลย์	1. เพื่อจัดซื้ออุปกรณ์วิทยาศาสตร์และสารเคมีที่จำเป็นในการจัดกิจกรรมการเรียนการสอนในรายวิชาวิทยาศาสตร์และเทคโนโลยี 2. เพื่อให้นักเรียนมีเจตคติที่ดีต่อการจัดกิจกรรมการเรียนรู้ของครูในกลุ่มสาระการเรียนรู้วิทยาศาสตร์และเทคโนโลยี ได้ฝึกทักษะกระบวนการทางวิทยาศาสตร์ผ่านสื่อ วัสดุอุปกรณ์ต่างๆ	- จัดซื้อสารเคมีและอุปกรณ์วิทยาศาสตร์ โรงเรียนเดื่อศรีไพรวัลย์ จำนวน 180 รายการ (โดยใช้ราคาตามท้องตลาด)	98,817	98,817	98,817	98,817	98,817	- ร้อยละ 80 ของนักเรียนมีทักษะกระบวนการทางวิทยาศาสตร์ รู้จักอุปกรณ์วิทยาศาสตร์ที่จำเป็นต่อการเรียนรู้ และมีเจตคติที่ดีต่อวิชาวิทยาศาสตร์	1. นักเรียนมีความสามารถด้านวิทยาศาสตร์และเทคโนโลยี ในการพัฒนาและสร้างสรรค์สิ่งใหม่ให้เกิดประโยชน์ต่อสิ่งแวดล้อมสังคมและประเทศชาติ 2. บุคลากรทางการศึกษาด้านวิทยาศาสตร์และเทคโนโลยี 3. มีอุปกรณ์วิทยาศาสตร์ที่เหมาะสมเพื่อใช้ในการ	- สำนักการศึกษาฯ อบจ.สกลนคร - รร.เดื่อศรีไพรวัลย์ อ.วานรนิวาส

ที่	โครงการ	วัตถุประสงค์	เป้าหมาย (ผลผลิตของโครงการ)	งบประมาณ 2566 (บาท)	2567 (บาท)	2568 (บาท)	2569 (บาท)	2570 (บาท)	ตัวชี้วัด (KPI)	ผลที่คาดว่าจะได้รับ	หน่วยงานรับผิดชอบหลัก
		สารเคมี ตามกิจกรรมการเรียนรู้ ที่ครูออกแบบไว้ ทำให้เข้าใจหลักการและเหตุผลทางวิทยาศาสตร์มากขึ้น 3. เพื่อปลูกฝังให้นักเรียนได้รักการศึกษา ค้นคว้า ใฝ่เรียนรู้ด้วยตนเองได้ตามความเหมาะสม 4. เพื่อเพิ่มศักยภาพในการจัดกิจกรรมการเรียนรู้วิทยาศาสตร์และเทคโนโลยี ทำให้ผู้เรียนมีผลสัมฤทธิ์ทางการเรียนสูงขึ้น								กิจกรรมการเรียนรู้ตามกระบวนการทางวิทยาศาสตร์ ตรงตามมาตรฐาน ตัวชี้วัดที่กระทรวงศึกษาธิการกำหนด	
41	Mini English Program (MEP) โรงเรียนเดื่อศรีไพรวัลย์	1. เพื่อจัดกิจกรรมการเรียนการสอนตามหลักสูตรกระทรวงศึกษาธิการเป็นภาษาอังกฤษในระดับชั้นมัธยมศึกษาตอนต้น 2. เพื่อฝึกให้นักเรียนมีความรู้ความสามารถทางด้านภาษาและทักษะในการใช้ภาษาอังกฤษ 3. เพื่อเพิ่มทางเลือกในการศึกษาต่อทั้งทั่วไปและหลักสูตรที่เรียนภาษาอังกฤษ 4. ส่งเสริมนักเรียนไทยมีความรู้ความสามารถทางวิชาวิทยาศาสตร์ คณิตศาสตร์	- นักเรียนระดับมัธยมศึกษาตอนต้น	277,700	277,700	277,700	277,700	277,700	- ร้อยละ 80 ของนักเรียนระดับมัธยมศึกษาตอนต้นมีความรู้ความสามารถในการใช้ภาษาอังกฤษในการติดต่อสื่อสารในชีวิตประจำวันได้	1. นักเรียนสามารถใช้ภาษาอังกฤษในการติดต่อสื่อสารในชีวิตประจำวันและสามารถคิดวิเคราะห์แก้ปัญหาและมีจิตสำนึกต่อตนเอง ชุมชนและสังคมโลก 2. นักเรียนได้รับการพัฒนาศักยภาพด้านความรู้ความสามารถ มีความเชื่อมั่นในตนเอง พัฒนาตนให้เป็นบุคคลแห่งการเรียนรู้	- สำนักการศึกษาฯ อบจ.สกลนคร - รร.เดื่อศรีไพรวัลย์ อ.วานรนิวาส

ที่	โครงการ	วัตถุประสงค์	เป้าหมาย (ผลผลิตของโครงการ)	งบประมาณ 2566 (บาท)	2567 (บาท)	2568 (บาท)	2569 (บาท)	2570 (บาท)	ตัวชี้วัด (KPI)	ผลที่คาดว่าจะได้รับ	หน่วยงานรับผิดชอบหลัก
42	จ้างครูสอนภาษาต่างประเทศ โรงเรียนเดื่อศรีไพรวัลย์	เทคโนโลยีสารสนเทศและการวิเคราะห์ที่เป็นภาษาสากล 5. เพื่อพัฒนาโรงเรียนให้เป็นศูนย์การเรียนรู้นานาชาติ รองรับนักเรียนจากประเทศเพื่อนบ้าน 1. เพื่อส่งเสริมทักษะการใช้ภาษาอังกฤษ ภาษาจีน ฯลฯ ให้กับนักเรียนและครู 2. เพื่อเสริมประสบการณ์ให้นักเรียนได้ฝึกทักษะในการสื่อสาร การฟัง การพูด การอ่านและการเขียนกับชาวต่างชาติที่เป็นเจ้าของภาษาหรือชาวต่างชาติที่ใช้ภาษาอังกฤษเป็นภาษาที่สองหรือกับคนไทยที่จบการศึกษาด้านภาษาโดยตรง	1. ครูต่างชาติสอนภาษาอังกฤษ จำนวน 2 คน 2. ครูคนไทยสอนภาษาจีน จำนวน 1 คน	1,560,000	1,560,000	1,560,000	1,560,000	818,640	- ร้อยละ 90 ของนักเรียนมีความรู้ความสามารถในการใช้ภาษาต่างประเทศในการติดต่อสื่อสารในชีวิตประจำวันได้	1. นักเรียนสามารถใช้ภาษาต่างประเทศในการติดต่อสื่อสารกับชาวต่างชาติและสามารถคิดวิเคราะห์แก้ปัญหาและมีจิตสำนึกต่อตนเอง ชุมชนและสังคมโลก 2. นักเรียนได้รับการพัฒนาศักยภาพด้านความรู้ความสามารถ มีความเชื่อมั่นในตนเอง พัฒนาตนให้เป็นบุคคลแห่งการเรียนรู้	- สำนักการศึกษาฯ อบจ.สกลนคร - รร.เดื่อศรีไพรวัลย์ อ.วานรนิวาส
43	อบรมส่งเสริมและพัฒนาด้านการค้นหาตนเองและเลือกอาชีพของนักเรียน โรงเรียนเดื่อศรีไพรวัลย์	1. เพื่อแก้ปัญหาด้านการแนะแนวศึกษาต่อ การเลือกอาชีพและการจัดการอารมณ์ให้แก่นักเรียน 2. เพื่อพัฒนานักเรียนให้สามารถรู้วิธีการค้นหาตัวตนและเลือกอาชีพให้ตรงกับความถนัดของตนเอง	- นักเรียนชั้นมัธยมศึกษาปีที่ 1 และชั้นมัธยมศึกษาปีที่ 4	138,000	138,000	138,000	138,000	138,000	- ร้อยละ 85 นักเรียนได้รับการพัฒนาให้สามารถรู้วิธีการค้นหาตัวตนและเลือกอาชีพให้ตรงกับความถนัดของตนเอง	1. นักเรียนมีการพัฒนาด้านการค้นหาตนเองและเลือกอาชีพ 2. นักเรียนสามารถรู้วิธีการค้นหาตัวตนและเลือกอาชีพให้ตรงกับความถนัดของตนเอง	- สำนักการศึกษาฯ อบจ.สกลนคร - รร.เดื่อศรีไพรวัลย์ อ.วานรนิวาส

ที่	โครงการ	วัตถุประสงค์	เป้าหมาย (ผลผลิตของโครงการ)	งบประมาณ 2566 (บาท)	2567 (บาท)	2568 (บาท)	2569 (บาท)	2570 (บาท)	ตัวชี้วัด (KPI)	ผลที่คาดว่าจะได้รับ	หน่วยงานรับผิดชอบหลัก
44	ส่งเสริมอาชีพผู้เรียนด้านการทำขนมอบ โรงเรียนเดื่อศรีไพรวัลย์	1. เพื่อให้ผู้เรียนมีความรู้ความเข้าใจอย่างลึกซึ้งทางด้านขนมอบ เพื่ออาชีพและธุรกิจด้านขนมอบตลอดจนมีทักษะชีวิตต่อชุมชนและสังคม 2. เพื่อให้ผู้เรียนมีคุณธรรมจริยธรรมและค่านิยมที่พึงประสงค์ เห็นคุณค่าของตนเอง มีความอดทนมีวินัย และปฏิบัติตนได้เหมาะสมกับการเป็นผู้ประกอบการทางด้านขนมอบ และมีเจตคติที่ดีต่อขนมอบเพื่ออาชีพ 3. เพื่อให้ผู้เรียนมีทักษะความสามารถในการทำขนมอบและธุรกิจด้านขนมอบตลอดจนทักษะการสื่อสาร การคิด การแก้ปัญหา การใช้เทคโนโลยี และมีทักษะชีวิตที่สำคัญต่อการเป็นผู้ประกอบการทางด้านขนมอบและต่อการดำเนินชีวิต	- นักเรียนชั้นมัธยมศึกษาปีที่ 1 และชั้นมัธยมศึกษาปีที่ 4	100,000	100,000	100,000	100,000	100,000	- ร้อยละ 80 ของนักเรียนที่มีความรู้ความเข้าใจอย่างลึกซึ้งทางด้านขนมอบเพื่ออาชีพและธุรกิจด้านขนมอบตลอดจนมีทักษะชีวิตต่อชุมชนและสังคม	1. นักเรียนชั้นมัธยมศึกษาปีที่ 1 และมัธยมศึกษาปีที่ 4 มีความรู้และมีทักษะในการทำขนมอบ 2. นำความรู้ที่ได้ไปประกอบอาชีพ 3. ทำให้เกิดความสามัคคีในหมู่คณะและช่วยเหลือซึ่งกันและกัน	- สำนักการศึกษาฯ อบจ.สกลนคร - รร.เดื่อศรีไพรวัลย์ อ.วานรนิวาส
45	จ้างเหมาบริการพนักงานจ้างโรงเรียนเดื่อศรีไพรวัลย์	1. เพื่อสรรหาบุคลากรที่มีคุณสมบัติตรงตามตำแหน่งงานที่ต้องการ 2. เพื่อให้มีบุคลากรในการปฏิบัติงานด้านพัสดุและ	จ้างเหมาบริการพนักงานจ้างโรงเรียนเดื่อศรีไพรวัลย์ ตามตำแหน่งงาน ดังนี้ 1) จ้างเหมาบริการงาน	216,000	216,000	216,000	216,000	264,000	- ร้อยละ 90 ของบุคลากรที่มีความรู้ความสามารถตรงตาม	1. ได้บุคลากรที่มีคุณสมบัติตรงตามตำแหน่งงานที่ต้องการ 2. ได้บุคลากรในการปฏิบัติงาน งานพัสดุ	- สำนักการศึกษาฯ อบจ.สกลนคร - รร.เดื่อศรีไพรวัลย์ อ.วานรนิวาส

ที่	โครงการ	วัตถุประสงค์	เป้าหมาย (ผลผลิตของโครงการ)	งบประมาณ 2566 (บาท)	2567 (บาท)	2568 (บาท)	2569 (บาท)	2570 (บาท)	ตัวชี้วัด (KPI)	ผลที่คาดว่าจะได้รับ	หน่วยงานรับผิดชอบหลัก
		ปฏิบัติงานด้านธุรการภายในโรงเรียนให้เป็นไปด้วยความเรียบร้อยและเหมาะสม 3. เพื่อให้โรงเรียนมีผู้ปฏิบัติงานเพียงพอและเหมาะสมกับงาน อันเป็นการสนับสนุนให้ข้าราชการครูปฏิบัติงานในภารกิจได้สำเร็จเป็นไปอย่างมีประสิทธิภาพและประสิทธิผล	ด้านพัสดุ จำนวน 1 คน 2) จ้างเหมาบริการงานด้านธุรการ จำนวน 1 คน รวมทั้งสิ้น 2 คน อัตราค่าจ้าง คนละ 11,000 บาท ต่อเดือน จำนวน 12 เดือน เป็นเงิน 264,000 บาท						ตำแหน่งงานสามารถปฏิบัติงานด้านต่างๆ ได้	ธุรการ ภายในโรงเรียนให้เป็นไปด้วยความเรียบร้อยและเหมาะสม 3. โรงเรียนเดื่อศรีไพรวัลย์มีผู้ปฏิบัติงานเพียงพอและเหมาะสมกับงานอันเป็นการสนับสนุนให้ข้าราชการครูปฏิบัติงานในภารกิจด้านการสอนได้สำเร็จเป็นไปอย่างมีประสิทธิภาพและประสิทธิผล	
46	จ้างเหมารถบริการรับ-ส่งนักเรียนของโรงเรียนเดื่อศรีไพรวัลย์	1. เพื่อจ้างเหมารถบริการรับ-ส่งนักเรียนของโรงเรียนเดื่อศรีไพรวัลย์ 2. เพื่อลดภาระค่าใช้จ่ายในการจ้างเหมารถบริการรับ-ส่ง ให้กับนักเรียนของโรงเรียนเดื่อศรีไพรวัลย์	- ร้อยละ 30 ของนักเรียนทั้งหมด	168,000	168,000	168,000	168,000	168,000	- ร้อยละ 100 ของนักเรียนมีความพึงพอใจต่อการจ้างเหมาบริการรถรับ-ส่งนักเรียนของโรงเรียนเดื่อศรีไพรวัลย์	1. มีรถบริการรับ-ส่งนักเรียนของโรงเรียนเดื่อศรีไพรวัลย์ 2. ช่วยลดภาระค่าใช้จ่ายในการจ้างเหมารถบริการรับ-ส่งให้กับนักเรียน	- สำนักการศึกษาฯ อบจ.สกลนคร - รร.เดื่อศรีไพรวัลย์ อ.วานรนิวาส
47	จัดซื้อที่นอนสำหรับนักเรียนประจำหอพักนักกีฬาโรงเรียนร่มไทรวิทยา สังกัดองค์การบริหารส่วนจังหวัดสกลนคร	1. เพื่อเพิ่มประสิทธิภาพระบบดูแลนักเรียนหอพักนักกีฬาของโรงเรียนให้สูงขึ้น 2. เพื่อให้โรงเรียนมีสิ่งอำนวยความสะดวกด้านความเป็นอยู่ให้ถูกสุขลักษณะและมีความสะอาด ความเป็นระเบียบเรียบร้อยของนักเรียนประจำหอพัก	- จัดซื้อที่นอนสำหรับนักเรียนประจำหอพักนักกีฬาโรงเรียนร่มไทรวิทยา จำนวน 140 หลังๆ ละ 2,000 บาท เป็นเงิน 280,000 บาท (โดยใช้ราคาตามท้องตลาด)	280,000	280,000	280,000	280,000	280,000	- ร้อยละ 100 โรงเรียนมีที่นอนสำหรับนักเรียนประจำหอพักนักกีฬา	1. ประสิทธิภาพระบบดูแลนักเรียนหอพักนักกีฬาของโรงเรียนสูงขึ้น 2. โรงเรียนมีสิ่งอำนวยความสะดวกด้านความเป็นอยู่ ถูกสุขลักษณะและมีความสะอาด มีความเป็นระเบียบเรียบร้อยของนักเรียนประจำหอพัก	- สำนักการศึกษาฯ อบจ.สกลนคร - ร.ร.ร่มไทรวิทยา อ.กุดบาก

ที่	โครงการ	วัตถุประสงค์	เป้าหมาย (ผลผลิตของโครงการ)	งบประมาณ 2566 (บาท)	2567 (บาท)	2568 (บาท)	2569 (บาท)	2570 (บาท)	ตัวชี้วัด (KPI)	ผลที่คาดว่าจะได้รับ	หน่วยงานรับผิดชอบหลัก
48	จัดซื้อเครื่องดนตรีวงโยธวาทิต โรงเรียนร่มไทรวิทยา	3. เพื่อยกระดับมาตรฐานโรงเรียนสู่โรงเรียนกีฬาสากล 1. เพื่อจัดหาสื่อการเรียนรู้เครื่องดนตรีวงโยธวาทิตตรงตามความต้องการในการจัดการเรียนการสอน 2. เพื่อพัฒนาสมรรถนะทางด้านดนตรีวงโยธวาทิตให้แก่นักเรียน 3. เพื่อสร้างบรรยากาศในด้านการจัดการเรียนการสอนสุนทรียภาพทางด้านดนตรีวงโยธวาทิต	จัดซื้อเครื่องดนตรีวงโยธวาทิตโรงเรียนร่มไทรวิทยา จำนวน 1 วง ประกอบด้วย 1) หนังกลองมาร์ชชิ่งสแนร์ 14 นิ้ว บนและล่าง จำนวน 2 ชุดๆ ละ 5,700 บาท เป็นเงิน 11,400 บาท 2) หนังกลองมาร์ชชิ่งควอททอม (4 ใบ/ชุด) จำนวน 1 ชุดๆ ละ 4,000 บาท 3) ลิ้นคาริเน็ต Rico 2.5" (25 ชิ้น/กล่อง) จำนวน 2 กล่องๆ ละ 2,500 บาท เป็นเงิน 5,000 บาท 4) ลิ้นอัลโต้แซกโซโฟน Rico 2.5" (25 ชิ้น/กล่อง) จำนวน 2 กล่องๆ ละ 3,000 บาท เป็นเงิน 6,000 บาท	500,000	500,000	500,000	500,000	500,000	- ร้อยละ 100 ของนักเรียนมีทักษะด้านดนตรีวงโยธวาทิตมีศักยภาพและความสามารถพิเศษเพิ่มมากขึ้น	3. โรงเรียนได้มาตรฐานสู่โรงเรียนกีฬาระดับสากล 1. ผู้เรียนมีอุปกรณ์เครื่องดนตรีวงโยธวาทิตเพียงพอต่อการเรียนการฝึกซ้อม และการแสดง 2. ผู้เรียนได้พัฒนาทักษะความสามารถในด้านดนตรีวงโยธวาทิต 3. ผู้เรียนเกิดสุนทรียภาพทางด้านดนตรีวงโยธวาทิตและบรรยากาศด้านการจัดการเรียนการสอน	- สำนักการศึกษาฯ อบจ.สกลนคร - ร.ร.ร่มไทรวิทยา อ.กุดบาก

ที่	โครงการ	วัตถุประสงค์	เป้าหมาย (ผลผลิตของโครงการ)	งบประมาณ					ตัวชี้วัด (KPI)	ผลที่คาดว่าจะได้รับ	หน่วยงานรับผิดชอบหลัก
				2566 (บาท)	2567 (บาท)	2568 (บาท)	2569 (บาท)	2570 (บาท)			
			5) ลิ้นเทเนอร์ แซกโซโฟน Rico 2.5" (25 ชิ้น/กล่อง) จำนวน 2 กล่องๆ ละ 3,750 บาท เป็นเงิน 7,500 บาท 6) น้ำมันวาวล์ออย จำนวน 17 ขวดๆ ละ 350 บาท เป็นเงิน 5,950 บาท 7) น้ำมันสไลด์ออย จำนวน 8 ขวดๆ ละ 300 บาท เป็นเงิน 2,400 บาท 8) ไม้ตีกลองมาร์ชชิ่งสแนร์ จำนวน 2 คู่ๆ ละ 900 บาท เป็นเงิน 1,800 บาท 9) ไม้ตีกลองมาร์ชชิ่งควอมทอม จำนวน 1 คู่ๆ ละ 1,450 บาท 10) ไม้ตีกลองมาร์ชชิ่งเบสดรัม จำนวน 4 คู่ๆ ละ 2,500 บาท เป็นเงิน 10,000 บาท (โดยใช้ราคาตามท้องตลาด) (พร้อมครุภัณฑ์ 14 รายการ เป็นเงิน 55,500 บาท)								

ที่	โครงการ	วัตถุประสงค์	เป้าหมาย (ผลผลิตของโครงการ)	งบประมาณ 2566 (บาท)	2567 (บาท)	2568 (บาท)	2569 (บาท)	2570 (บาท)	ตัวชี้วัด (KPI)	ผลที่คาดว่าจะได้รับ	หน่วยงานรับผิดชอบหลัก
49	จัดซื้อวัสดุกีฬาโรงเรียนร่มไทรวิทยา	1. เพื่อจัดซื้อวัสดุกีฬาใช้ในการฝึกซ้อมและการแข่งขันของนักเรียนโรงเรียนร่มไทรวิทยา 2. เพื่อเพิ่มประสิทธิภาพในการสอนและการฝึกซ้อมกีฬาของโรงเรียนให้สูงขึ้น	- จัดซื้อวัสดุกีฬาโรงเรียนร่มไทรวิทยา จำนวน 48 รายการ (โดยใช้ราคาตามท้องตลาด)	535,136	535,136	535,136	535,136	535,136	- วัสดุกีฬา 48 รายการ	1. นักเรียนมีทักษะและความสามารถทางด้านกีฬาที่สูงขึ้น 2. นักเรียนมีผลงานทั้งในระดับภาคและระดับประเทศ	- สำนักการศึกษาฯ อบจ.สกลนคร - ร.ร.ร่มไทรวิทยา อ.กุดบาก
50	จัดซื้อเครื่องดนตรีวงโปงลางและเครื่องเสียงโรงเรียนร่มไทรวิทยา	1. เพื่อจัดหาสื่อการเรียนรู้เครื่องดนตรีโปงลางและเครื่องเสียงตรงตามความต้องการ 2. เพื่อพัฒนาสมรรถนะทางด้านดนตรีนาฏศิลป์ไทยและพื้นเมืองให้แก่นักเรียน 3. เพื่อสร้างความเข้มแข็งให้แก่สถานศึกษาในการส่งเสริมการเรียนรู้ในด้านดนตรีนาฏศิลป์	จัดซื้อเครื่องดนตรีวงโปงลางและเครื่องเสียงโรงเรียนร่มไทรวิทยา จำนวน 1 วง ประกอบด้วย 1) โหวด จำนวน 20 ตัว ตัวละ 250 บาท เป็นเงิน 5,000 บาท 2) ไหซอง (1 ชุดต่อ 4 ใบ) พร้อมขาตั้ง จำนวน 2 ชุด ชุดละ 4,500 บาท เป็นเงิน 9,000 บาท 3) ปี่ภูไท จำนวน 8 เลา ๆ ละเลาละ 300 บาท เป็นเงิน 2,400 บาท 4) กรับแกร๊บ จำนวน 10 คู่ คู่ละ 350 บาท เป็นเงิน 3,500 บาท	500,000	500,000	500,000	500,000	500,000	- ร้อยละ 100 ของนักเรียนมีทักษะด้านดนตรีพื้นเมืองมีศักยภาพและความสามารถพิเศษเพิ่มมากขึ้น	1. ผู้เรียนมีสื่อการเรียนรู้เครื่องดนตรีโปงลางและเครื่องเสียงตรงตามความต้องการ 2. ผู้เรียนได้พัฒนาสมรรถนะทางด้านดนตรีนาฏศิลป์ไทยและพื้นเมือง 3. สถานศึกษามีความเข้มแข็งในการส่งเสริมการเรียนรู้ในด้านดนตรีนาฏศิลป์	- สำนักการศึกษาฯ อบจ.สกลนคร - ร.ร.ร่มไทรวิทยา อ.กุดบาก

ที่	โครงการ	วัตถุประสงค์	เป้าหมาย (ผลผลิตของโครงการ)	งบประมาณ					ตัวชี้วัด (KPI)	ผลที่คาดว่าจะได้รับ	หน่วยงานรับผิดชอบหลัก
				2566 (บาท)	2567 (บาท)	2568 (บาท)	2569 (บาท)	2570 (บาท)			
			5) ฉาบลงหิน 6 นิ้ว จำนวน 2 คู่ คู่ละ 1,500 บาท เป็นเงิน 3,000 บาท 6) ฉาบลงหิน 8 นิ้ว จำนวน 2 คู่ คู่ละ 2,500 บาท เป็นเงิน 5,000 บาท 7) ฉาบลงหิน 10 นิ้ว จำนวน 2 คู่ คู่ละ 2,800บาท เป็นเงิน 5,600 บาท 8) ฉาบลงหิน 12 นิ้ว จำนวน 2 คู่ คู่ละ 3,000 บาท เป็นเงิน 6,000 บาท 9) ไมโครโฟนร้องเพลง พร้อมสาย 15 ม. จำนวน 2 ชุดๆ ละ 3,500 บาท เป็นเงิน 7,000 บาท 10) ไมโครโฟน รับเสียงเครื่องดนตรี พร้อมสาย 5 ม. จำนวน 6 ชุดๆ ละ 5,600 บาท เป็นเงิน 33,600 บาท								

ที่	โครงการ	วัตถุประสงค์	เป้าหมาย (ผลผลิตของโครงการ)	งบประมาณ 2566 (บาท)	2567 (บาท)	2568 (บาท)	2569 (บาท)	2570 (บาท)	ตัวชี้วัด (KPI)	ผลที่คาดว่าจะได้รับ	หน่วยงานรับผิดชอบหลัก
			11) ขาตั้งไมโครโฟน จำนวน 10 ตัวๆ ละ 750 บาท เป็นเงิน 7,500 บาท 12) ปลั๊กไฟ 4 ช่อง ยาว 30 เมตร จำนวน 2 ชุดๆ ละ 2,000 บาท เป็นเงิน 4,000 บาท 13) ปลั๊กไฟ 4 ช่อง ยาว 5 เมตร จำนวน 8 ชุดๆ ละ 500 บาท เป็นเงิน 4,000 บาท (โดยใช้ราคาตามท้องตลาด) (พร้อมครุภัณฑ์ 13 รายการ เป็นเงิน 95,600 บาท)								
51	ส่งเสริมและพัฒนาศักยภาพผู้เรียนสู่ความเป็นเลิศทางด้านศิลปะโรงเรียนร่มไทรวิทยา	1. เพื่อส่งเสริมผู้เรียนให้ได้รับการพัฒนาความรู้และทักษะอย่างเต็มตามศักยภาพ 2. เพื่อส่งเสริมผู้เรียนได้มีโอกาสแสดงออกถึงความรู้ความสามารถในรูปแบบและวิธีการต่างๆ 3. เพื่อใช้จ่ายในการจัดกิจกรรมส่งเสริมความเป็นเลิศทางด้านศิลปะ	- นักเรียนโรงเรียนร่มไทรวิทยา จำนวน 150 คน	20,000	20,000	20,000	20,000	20,000	- ร้อยละ 90 ของนักเรียนมีความสามารถทางด้านศิลปะเพิ่มมากขึ้น	1. การจัดกิจกรรมการเรียนการสอนของกลุ่มสาระฯ ศิลปะ เป็นไปอย่างมีระบบและมีประสิทธิภาพ 2. นักเรียนมีทักษะด้านการแสดงออกทางศิลปะอย่างสร้างสรรค์ 3. นักเรียน มีสุนทรียภาพชื่นชมเห็นคุณค่าและอนุรักษ์ไว้ซึ่งศิลปะของไทย	- สำนักการศึกษาฯ อบจ.สกลนคร - ร.ร.ร่มไทรวิทยา อ.กุดบาก

ที่	โครงการ	วัตถุประสงค์	เป้าหมาย (ผลผลิตของโครงการ)	งบประมาณ 2566 (บาท)	2567 (บาท)	2568 (บาท)	2569 (บาท)	2570 (บาท)	ตัวชี้วัด (KPI)	ผลที่คาดว่าจะได้รับ	หน่วยงานรับผิดชอบหลัก
52	ส่งเสริมสนับสนุนนักเรียนที่มีความสามารถพิเศษด้านกีฬา โรงเรียนร่มไทรวิทยา	1. เพื่อส่งเสริมและสนับสนุนให้นักเรียนได้มีโอกาสเข้าร่วมแข่งขันและพัฒนาทักษะความสามารถในการเล่นกีฬาไปสู่ความเป็นเลิศอย่างต่อเนื่องเป็นระบบ 2. เพื่อส่งเสริมทักษะด้านการกีฬาสู่ระดับอาชีพ 3. เพื่อส่งเสริมให้นักเรียนสามารถสร้างผลงานระดับภาค ระดับประเทศและระดับนานาชาติ	- นักเรียนโรงเรียนร่มไทรวิทยา จำนวน 250 คน	7,527,240	7,527,240	7,527,240	7,527,240	7,527,240	- ร้อยละ 80 ของนักเรียนเป็นผู้ที่มีทักษะและความสามารถด้านกีฬาเป็นเลิศสู่ระดับอาชีพ	1. นักเรียนโรงเรียนร่มไทรวิทยาได้เข้าร่วมแข่งขันและพัฒนาทักษะความสามารถในการเล่นกีฬาไปสู่ความเป็นเลิศอย่างต่อเนื่องเป็นระบบ 2. นักเรียนโรงเรียนร่มไทรวิทยามีทักษะด้านการกีฬาสู่ระดับอาชีพ 3. นักเรียนโรงเรียนร่มไทรวิทยาสร้างผลงานระดับภาค ระดับประเทศและระดับนานาชาติ	- สำนักการศึกษาฯ อบจ.สกลนคร - ร.ร.ร่มไทรวิทยา อ.กุดบาก
53	จ้างเหมาผู้ฝึกสอนกีฬา โรงเรียนร่มไทรวิทยา	1. เพื่อเพิ่มประสิทธิภาพการฝึกสอนกีฬาของโรงเรียนให้สู่ความเป็นเลิศที่สูงขึ้น 2. เพื่อให้โรงเรียนมีผู้ฝึกสอนกีฬาที่มีความรู้ความสามารถและประสบการณ์เพียงพอในแต่ละชนิดกีฬา 3. เพื่อยกระดับมาตรฐานโรงเรียนสู่โรงเรียนกีฬาสากล	จ้างเหมาผู้ฝึกสอนกีฬาโรงเรียนร่มไทรวิทยา จำนวน 17 คน ๆ ละ 15,000 บาท จำนวน 12 เดือน เป็นเงิน 3,060,000 บาท โดยมีรายละเอียดดังนี้ 1) ผู้ฝึกสอนกีฬาฟุตบอล จำนวน 5 คน 2) ผู้ฝึกสอนกีฬาฟุตซอล จำนวน 2 คน	3,060,000	3,060,000	3,060,000	3,060,000	3,060,000	- ร้อยละ 80 ของนักเรียนโรงเรียนร่มไทรวิทยามีทักษะด้านกีฬาสู่ความเป็นเลิศ	1. นักเรียนมีทักษะและความสามารถทางด้านกีฬาสู่ความเป็นเลิศที่สูงขึ้น 2. โรงเรียนมีผู้ฝึกสอนกีฬาที่มีความรู้ ความสามารถและประสบการณ์เพียงพอทุกชนิดกีฬา 3. นักเรียนมีผลงานทั้งในระดับภาคและระดับประเทศ	- สำนักการศึกษาฯ อบจ.สกลนคร - ร.ร.ร่มไทรวิทยา อ.กุดบาก

ที่	โครงการ	วัตถุประสงค์	เป้าหมาย (ผลผลิตของโครงการ)	งบประมาณ 2566 (บาท)	2567 (บาท)	2568 (บาท)	2569 (บาท)	2570 (บาท)	ตัวชี้วัด (KPI)	ผลที่คาดว่าจะได้รับ	หน่วยงานรับผิดชอบหลัก
			3) ผู้ฝึกสอนกีฬามวยไทย จำนวน 3 คน 4) ผู้ฝึกสอนกีฬากรีฑา จำนวน 1 คน 5) ผู้ฝึกสอนกีฬายกน้ำหนัก จำนวน 1 คน 6) ผู้ฝึกสอนกีฬาเซปัคตะกร้อ จำนวน 1 คน 7) ผู้ฝึกสอนกีฬาวอลเลย์บอลชายหาด จำนวน 1 คน 8) ผู้ฝึกสอนกีฬาวอลเลย์บอลในร่ม จำนวน 1 คน 9) ผู้ฝึกสอนกีฬาเปตอง จำนวน 1 คน 10) ผู้ฝึกสอนวิทยาศาสตร์การกีฬา จำนวน 1 คน								
54	จ้างเหมาแม่บ้านประจำหอพักนักกีฬาโรงเรียนร่มไทรวิทยา	1. เพื่อเพิ่มประสิทธิภาพระบบดูแลนักเรียนหอพักนักกีฬาของโรงเรียนให้สูงขึ้น 2. เพื่อให้โรงเรียนมีแม่บ้านประจำหอพักนักกีฬาที่คอยดูแลความสะอาดและความเป็นระเบียบเรียบร้อยของหอพัก 3. เพื่อยกระดับมาตรฐานโรงเรียนสู่โรงเรียนกีฬาสากล	- จ้างเหมาแม่บ้านประจำหอพักนักกีฬาโรงเรียนร่มไทรวิทยา จำนวน 3 คน คนละ 11,000 บาท จำนวน 12 เดือน เป็นเงิน 396,000 บาท	324,000	324,000	324,000	396,000	396,000	- ร้อยละ 80 โรงเรียนร่มไทรวิทยา มีระบบดูแลนักเรียนหอพักนักกีฬาที่มีประสิทธิภาพสูงขึ้น	1. โรงเรียนร่มไทรวิทยามีประสิทธิภาพระบบดูแลนักเรียนหอพักนักกีฬาที่สูงขึ้น 2. โรงเรียนร่มไทรวิทยามีแม่บ้านประจำหอพักนักกีฬาที่คอยดูแลความสะอาดและความเป็นระเบียบเรียบร้อยของหอพักเพียงพอ	- สำนักการศึกษาฯ อบจ.สกลนคร - ร.ร.ร่มไทรวิทยา อ.กุดบาก

ที่	โครงการ	วัตถุประสงค์	เป้าหมาย (ผลผลิตของโครงการ)	งบประมาณ 2566 (บาท)	2567 (บาท)	2568 (บาท)	2569 (บาท)	2570 (บาท)	ตัวชี้วัด (KPI)	ผลที่คาดว่าจะได้รับ	หน่วยงานรับผิดชอบหลัก
55	จ้างครูสอนภาษาต่างประเทศโรงเรียนร่มไทรวิทยา	1. เพื่อส่งเสริมทักษะการใช้ภาษาอังกฤษ และภาษาจีนให้กับนักเรียนและครู 2. เพื่อเสริมประสบการณ์ให้นักเรียนได้ฝึกทักษะในการสื่อสาร การฟัง การพูด การอ่านและการเขียน และพื้นฐานการใช้ภาษาอังกฤษและภาษาจีนเป็นภาษาที่สอง	จ้างครูสอนวิชาภาษาต่างประเทศ จำนวน 2 คน ได้แก่ 1. ครูสอนภาษาอังกฤษ (คนไทยที่จบปริญญาตรีด้านภาษาอังกฤษ) จำนวน 1 คน 2. ครูสอนภาษาจีน (คนไทยที่จบปริญญาตรีด้านภาษาจีน) จำนวน 1 คน	360,000	360,000	360,000	360,000	360,000	1. ร้อยละ 90 ของนักเรียนมีผลสัมฤทธิ์ทางการเรียนก่อนเรียนและหลังเรียนจากการเรียนรู้กับครูผู้สอนวิชาภาษาต่างประเทศสูงขึ้น 2. ร้อยละ 90 ของนักเรียนมีความพึงพอใจต่อการเรียนวิชาภาษาต่างประเทศ	3. โรงเรียนร่มไทรวิทยามีระดับมาตรฐานโรงเรียนสู่โรงเรียนกีฬาสากล 1. นักเรียนมีผลสัมฤทธิ์ประสบการณ์ ทักษะในการสื่อสาร การฟัง การพูด การอ่าน และการเขียนในการใช้ภาษาอังกฤษและภาษาจีน 2. นักเรียนใช้ภาษาอังกฤษและภาษาจีน ในการฟัง พูด อ่านและเขียน ในชีวิตประจำวันได้ในระดับดีขึ้น	- สำนักการศึกษาฯ อบจ.สกลนคร - ร.ร.ร่มไทรวิทยา อ.กุดบาก
56	จ้างเหมารถบริการรับ-ส่งนักเรียนของโรงเรียนร่มไทรวิทยา	1. เพื่อจ้างเหมารถบริการรับ-ส่งนักเรียนของโรงเรียนร่มไทรวิทยา 2. เพื่อสำรวจความพึงพอใจต่อการจ้างเหมารถบริการรับ-ส่งนักเรียนของโรงเรียนร่มไทรวิทยา	- ร้อยละ 30 ของนักเรียนทั้งหมด	156,000	156,000	156,000	156,000	156,000	- ร้อยละ 100 ของนักเรียนมีความพึงพอใจต่อการจ้างเหมารถบริการรับ-ส่ง นักเรียนของโรงเรียนร่มไทรวิทยา	1. มีรถบริการรับ-ส่งนักเรียนของโรงเรียนร่มไทรวิทยา 2. มีความพึงพอใจต่อการจ้างเหมารถบริการรับ-ส่งนักเรียนของโรงเรียนร่มไทรวิทยา	- สำนักการศึกษาฯ อบจ.สกลนคร - ร.ร.ร่มไทรวิทยา อ.กุดบาก

ที่	โครงการ	วัตถุประสงค์	เป้าหมาย (ผลผลิตของโครงการ)	งบประมาณ 2566 (บาท)	2567 (บาท)	2568 (บาท)	2569 (บาท)	2570 (บาท)	ตัวชี้วัด (KPI)	ผลที่คาดว่าจะได้รับ	หน่วยงานรับผิดชอบหลัก
57	จ้างครูสอนภาษาต่างประเทศ โรงเรียนคำยางพิทยาคม	- เพื่อจ้างครูสอนภาษาต่างประเทศเป็นครูสอนภาษาอังกฤษเป็นชาวต่างชาติ จำนวน 1 คน - เพื่อจ้างครูสอนภาษาต่างประเทศเป็นคนไทยที่จบปริญญาตรีเป็นครูภาษาอังกฤษ จำนวน 1 คน ครูสอนภาษาจีน จำนวน 1 คนและภาษาเวียดนาม จำนวน 1 คน รวมจำนวน 3 คน	จ้างครูสอนภาษาต่างประเทศ จำนวน 4 คน ได้แก่ - ครูสอนภาษาอังกฤษ (ชาวต่างชาติ) จำนวน 1 คน - ครูสอนภาษาอังกฤษ (ชาวต่างชาติ) จำนวน 1 คน - ครูสอนภาษาอังกฤษ (คนไทยที่จบปริญญาตรีตรีด้านภาษาอังกฤษ) จำนวน 1 คน - ครูสอนภาษาจีน (คนไทยที่จบปริญญาตรีตรีด้านภาษาจีน) จำนวน 1 คน - ครูสอนภาษาเวียดนาม (คนไทยที่จบปริญญาตรีตรีด้านภาษาเวียดนาม) จำนวน 1 คน	1,440,000	840,000	840,000	840,000	840,000	- นักเรียนร้อยละ 80 มีสัมฤทธิ์ทางการเรียนก่อนเรียนและหลังเรียนจากการเรียนรู้กับครูสอนภาษาต่างประเทศ	1.ครูสอนภาษาต่างประเทศ ภาษาอังกฤษ จำนวน 2 คน ภาษาจีน จำนวน 1 คน และภาษาเวียดนาม จำนวน 1 คน 2.นักเรียนมีผลสัมฤทธิ์ประสบการณ์ ทักษะในการสื่อสาร การฟัง การพูด การอ่านและการเขียนในการใช้ภาษาภาษาจีนและภาษาเวียดนาม 3.นักเรียน ครู และบุคลากร มีความพึงพอใจกับครูสอนภาษาต่างประเทศ	- สำนักการศึกษาฯ อบจ.สกลนคร - ร.ร.คำยางพิทยาคม อ.บ้านม่วง
58	เกษตรผสมผสานโรงเรียนคำยางพิทยาคม	1. เพื่อจัดซื้อวัสดุการเกษตรแบบผสมผสาน 2. เพื่อจัดซื้อวัสดุก่อสร้างเพื่อใช้สร้างสถานที่ทำการเกษตร	1. จัดซื้อวัสดุการเกษตรแบบผสมผสาน จำนวน 15 รายการ เป็นเงิน 350,000 บาท 2. จัดซื้อวัสดุก่อสร้าง	500,000	500,000	500,000	500,000	500,000	- ร้อยละ 80 มีความพึงพอใจต่อเกษตรผสมผสาน	1. มีวัสดุการเกษตร เช่น พันธุ์พืช พันธ์สัตว์น้ำ พันธ์สัตว์บก 2. มีวัสดุก่อสร้างเพื่อสร้างสถานที่ทำการเกษตร	- สำนักการศึกษาฯ อบจ.สกลนคร - ร.ร.คำยางพิทยาคม อ.บ้านม่วง

ที่	โครงการ	วัตถุประสงค์	เป้าหมาย (ผลผลิตของโครงการ)	งบประมาณ 2566 (บาท)	2567 (บาท)	2568 (บาท)	2569 (บาท)	2570 (บาท)	ตัวชี้วัด (KPI)	ผลที่คาดว่าจะได้รับ	หน่วยงานรับผิดชอบหลัก
		3. เพื่อสำรวจความพึงพอใจต่อเกษตรผสมผสานของโรงเรียนคำยางพิทยาคม	จำนวน 24 รายการ เป็นเงิน 150,000 บาท (ราคาตามท้องตลาด)							3. นักเรียน ผู้ปกครอง ผู้สนใจมีความพึงพอใจต่อเกษตรผสมผสานของโรงเรียนคำยางพิทยาคม	
59	จ้างเหมารถบริการรับ-ส่งนักเรียนของโรงเรียนคำยางพิทยาคม	1. เพื่อจ้างเหมารถบริการรับ-ส่งนักเรียนของโรงเรียนคำยางพิทยาคม 2. เพื่อสำรวจความพึงพอใจต่อการจ้างเหมารถบริการรับ-ส่งนักเรียนของโรงเรียนคำยางพิทยาคม	- ร้อยละ 30 ของนักเรียนทั้งหมด	146,000	146,000	146,000	146,000	146,000	- ร้อยละ 100 ของนักเรียนมีความพึงพอใจต่อการจ้างเหมารถบริการรับ-ส่ง นักเรียนของโรงเรียนคำยางพิทยาคม	1. มีรถบริการรับ-ส่งนักเรียนของโรงเรียนคำยางพิทยาคม 2. มีความพึงพอใจต่อการจ้างเหมารถบริการรับ-ส่งนักเรียนของโรงเรียนคำยางพิทยาคม	- สำนักการศึกษาฯ อบจ.สกลนคร - ร.ร.คำยางพิทยาคม อ.บ้านม่วง
60	จ้างครูสอนภาษาต่างประเทศโรงเรียนธาตุทองอำนวยวิทย์	1. เพื่อจ้างครูสอนภาษาต่างประเทศเป็นครูสอนภาษาอังกฤษเป็นชาวต่างชาติ จำนวน 3 คน 2. เพื่อจ้างครูสอนภาษาต่างประเทศเป็นคนไทยที่จบปริญญาตรีเป็นครูสอนภาษาเวียดนาม จำนวน 1 คน ครูสอนภาษาจีน จำนวน 1 คน และครูสอนภาษาฝรั่งเศส จำนวน 1 คน รวมจำนวน 3 คน	จ้างครูต่างชาติ จำนวน 6 คน ได้แก่ 1. ครูสอนภาษาอังกฤษ (ชาวต่างชาติ) จำนวน 3 คน 2. ครูสอนภาษาเวียดนาม (คนไทยที่จบปริญญาตรีด้านภาษาเวียดนาม) จำนวน 1 คน 3. ครูสอนภาษาจีน (คนไทยที่จบปริญญาตรีด้านภาษาจีน) จำนวน 1 คน 4. ครูสอนภาษาฝรั่งเศส (คนไทยที่จบปริญญาตรีด้านภาษาฝรั่งเศส) จำนวน 1 คน	1,440,000	1,440,000	1,440,000	1,440,000	1,440,000	- นักเรียนร้อยละ 80 มีสัมฤทธิ์ทางการเรียนก่อนเรียนและหลังเรียนจากการเรียนรู้กับครูสอนภาษาต่างประเทศ	1. ครูสอนภาษาต่างประเทศเป็นชาวต่างชาติเป็นครูสอนภาษาอังกฤษ จำนวน 3 คน 2. ครูสอนภาษาต่างประเทศเป็นคนไทยที่จบปริญญาตรีเป็นครูสอนภาษาเวียดนาม ภาษาจีน ภาษาฝรั่งเศส รวมจำนวน 3 คน	- สำนักการศึกษาฯ อบจ.สกลนคร - ร.ร.ธาตุทองอำนวยวิทย์ อ.วานรนิวาส

ที่	โครงการ	วัตถุประสงค์	เป้าหมาย (ผลผลิตของโครงการ)	งบประมาณ 2566 (บาท)	2567 (บาท)	2568 (บาท)	2569 (บาท)	2570 (บาท)	ตัวชี้วัด (KPI)	ผลที่คาดว่าจะได้รับ	หน่วยงานรับผิดชอบหลัก
61	จ้างเหมารถบริการรับ-ส่งนักเรียนของโรงเรียนธาตุทองอำนวยวิทย์	1. เพื่อจ้างเหมารถบริการรับ-ส่งนักเรียนของโรงเรียนธาตุทองอำนวยวิทย์ 2. เพื่อสำรวจความพึงพอใจต่อการจ้างเหมารถบริการรับ-ส่งนักเรียนของโรงเรียนธาตุทองอำนวยวิทย์	- ร้อยละ 30 ของนักเรียนทั้งหมด	252,000	252,000	252,000	252,000	252,000	- ร้อยละ 100 ของนักเรียนมีความพึงพอใจต่อการจ้างเหมารถบริการรับ-ส่ง นักเรียนของโรงเรียนธาตุทองอำนวยวิทย์	1. มีรถบริการรับ-ส่งนักเรียนของโรงเรียนธาตุทองอำนวยวิทย์ 2. มีความพึงพอใจต่อการจ้างเหมารถบริการรับ-ส่งนักเรียนของโรงเรียนธาตุทองอำนวยวิทย์	- สำนักการศึกษาฯ อบจ.สกลนคร - ร.ร.ธาตุทองอำนวยวิทย์ อ.วานรนิวาส
62	ระบบดูแลนักเรียนโรงเรียนต้นแบบ	1. เพื่อให้นักเรียนพักนอนประจำโรงเรียนภูดินแดงวิทยามีคุณภาพชีวิตที่ดี 2. เพื่อขยายโอกาสการเข้าถึงทางการศึกษาและการเรียนรู้อย่างมีคุณภาพให้นักเรียนบ้านไกลได้มีโอกาสในการเรียน พัฒนาตนเองอย่างเต็มที่และเด็กทุกคนมีโอกาสที่จะได้รับการศึกษาอย่างเท่าเทียมกัน 3. เพื่อจัดสวัสดิการอาหารครบ 3 มื้อ ที่พักอาศัย อุปกรณ์การเรียนและอื่นๆ โดยไม่เสียค่าใช้จ่าย	- นักเรียนต้นแบบ โรงเรียนภูดินแดงวิทยา จำนวน 200 คน พร้อมครุภัณฑ์เป็นเงิน 617,000 บาท รายละเอียดตามแบบ ผ.03)	6,401,500	6,401,500	6,401,500	6,401,500	6,401,500	- นักเรียนพักนอนโรงเรียนภูดินแดงวิทยามีโอกาสทางการศึกษาพัฒนาตนเองอย่างเต็มที่และมีสวัสดิการอาหาร ที่พัก วัสดุอุปกรณ์ที่ใช้ในหอพัก ร้อยละ 100	1. นักเรียนพักนอนประจำโรงเรียนภูดินแดงวิทยามีคุณภาพชีวิตที่ดี 2. นักเรียนมีโอกาสการเข้าถึงการศึกษาและเรียนรู้อย่างมีคุณภาพให้นักเรียนบ้านไกลได้มีโอกาสเรียนพัฒนาตนเองอย่างเต็มที่และเด็กทุกคนมีโอกาสที่จะได้รับการศึกษาอย่างเท่าเทียมกัน 3. จัดสวัสดิการอาหารครบ 3 มื้อ ที่พักอาศัย อุปกรณ์การเรียนและอื่นๆ โดยไม่เสียค่าใช้จ่าย	- สำนักการศึกษาฯ อบจ.สกลนคร - ร.ร.ภูดินแดงวิทยา อ.วานรนิวาส
63	จ้างครูสอนภาษาต่างประเทศโรงเรียนภูดินแดงวิทยา	1. เพื่อส่งเสริมทักษะการใช้ภาษาอังกฤษ ภาษาเวียดนาม ภาษาจีนฯลฯ ให้กับนักเรียนและครู 2. เพื่อเสริมประสบการณ์	จ้างครูสอนภาษาต่างประเทศ จำนวน 8 คน ได้แก่ 1. ครูสอนภาษาอังกฤษ (ชาวต่างชาติ)	1,800,000	1,800,000	1,800,000	1,800,000	1,800,000	- ร้อยละ 80 ของนักเรียนมีความสามารถในทักษะการใช้ภาษาอังกฤษ	1. นักเรียนมีทักษะในการใช้ภาษาด้านการฟัง การพูด การอ่าน การเขียน และการสื่อสารมากยิ่งขึ้น	- สำนักการศึกษาฯ อบจ.สกลนคร - ร.ร.ภูดินแดงวิทยา อ.วานรนิวาส

ที่	โครงการ	วัตถุประสงค์	เป้าหมาย (ผลผลิตของโครงการ)	งบประมาณ 2566 (บาท)	2567 (บาท)	2568 (บาท)	2569 (บาท)	2570 (บาท)	ตัวชี้วัด (KPI)	ผลที่คาดว่าจะได้รับ	หน่วยงานรับผิดชอบหลัก
		ให้นักเรียนได้ฝึกทักษะในการสื่อสาร การฟัง การพูด การอ่าน และการเขียนกับชาวต่างชาติที่เป็นเจ้าของภาษาหรือชาวต่างชาติที่ใช้ภาษาอังกฤษเป็นภาษาที่สองหรือกับคนไทยที่จบการศึกษาด้านภาษาโดยตรง	จำนวน 3 คน 2. ครูสอนภาษาอังกฤษ (คนไทยที่จบปริญญาตรีด้านภาษาอังกฤษ) จำนวน 1 คน 3. ครูสอนภาษาจีน (คนไทยที่จบปริญญาตรีด้านภาษาจีน) จำนวน 2 คน 4. ครูสอนภาษาเวียดนาม (คนไทยที่จบปริญญาตรีด้านภาษาเวียดนาม) จำนวน 2 คน						ภาษาจีน ภาษาเวียดนาม ในการสื่อสารได้เป็นอย่างดี	2. นักเรียนสามารถสื่อสารกับชาวต่างชาติ มีเจตคติที่ดีต่อการเรียนภาษาต่างประเทศ 3. นักเรียนสามารถนำความรู้และทักษะทางด้านภาษาต่างประเทศไปใช้ในชีวิตประจำวัน	
64	จ้างเหมาแม่บ้านประจำหอพักนักเรียนต้นแบบวิชาการ โรงเรียนภูดินแดงวิทยา	1. เพื่อเพิ่มประสิทธิภาพระบบดูแลนักเรียน หอพักนักเรียนต้นแบบวิชาการของโรงเรียนให้สูงขึ้น 2. เพื่อให้โรงเรียนมีแม่บ้านประจำหอพักนักเรียนต้นแบบวิชาการ ที่คอยดูแลความสะอาดและความเป็นระเบียบเรียบร้อยของหอพัก 3. เพื่อยกระดับมาตรฐานโรงเรียนสู่โรงเรียนเป็นเลิศด้านวิชาการ	- จ้างเหมาแม่บ้านประจำหอพักนักเรียนต้นแบบวิชาการ จำนวน 3 คน คนละ 11,000 บาท จำนวน 12 เดือน เป็นเงิน 396,000 บาท	324,000	324,000	324,000	396,000	396,000	- ร้อยละ 90 โรงเรียนร่มไทรวิทยา มีระบบดูแลนักเรียนหอพักนักกีฬาที่มีประสิทธิภาพสูงขึ้น	1. โรงเรียนภูดินแดงวิทยามีประสิทธิภาพระบบดูแลนักเรียนหอพักนักเรียนต้นแบบวิชาการ ที่สูงขึ้น 2. โรงเรียนภูดินแดงวิทยามีแม่บ้านประจำหอพักนักเรียนต้นแบบวิชาการที่คอยดูแลความสะอาดและความเป็นระเบียบเรียบร้อยของหอพักเพียงพอ 3. โรงเรียนภูดินแดงวิทยายกระดับมาตรฐานโรงเรียนสู่โรงเรียนเป็นเลิศด้านวิชาการ	- สำนักการศึกษาฯ อบจ.สกลนคร - ร.ร.ภูดินแดงวิทยา อ.วานรนิวาส

ที่	โครงการ	วัตถุประสงค์	เป้าหมาย (ผลผลิตของโครงการ)	งบประมาณ 2566 (บาท)	2567 (บาท)	2568 (บาท)	2569 (บาท)	2570 (บาท)	ตัวชี้วัด (KPI)	ผลที่คาดว่าจะได้รับ	หน่วยงานรับผิดชอบหลัก
65	จ้างเหมารถบริการรับ-ส่งนักเรียน โรงเรียนภูดินแดงวิทยา	1. เพื่อจ้างเหมารถบริการรับ-ส่งนักเรียนของโรงเรียนภูดินแดงวิทยา 2. เพื่อสำรวจความพึงพอใจต่อการจ้างเหมารถบริการรับ-ส่งนักเรียนของโรงเรียนภูดินแดงวิทยา	- ร้อยละ 30 ของนักเรียนทั้งหมด	482,000	482,000	482,000	482,000	482,000	- ร้อยละ 100 ของนักเรียนมีความพึงพอใจต่อการจ้างเหมารถบริการรับ-ส่ง นักเรียนของโรงเรียนภูดินแดงวิทยา	1. มีรถบริการรับ-ส่งนักเรียนของโรงเรียนภูดินแดงวิทยา 2. มีความพึงพอใจต่อการจ้างเหมารถบริการรับ-ส่งนักเรียนของโรงเรียนภูดินแดงวิทยา	- สำนักการศึกษาฯ อบจ.สกลนคร - ร.ร.ภูดินแดงวิทยา อ.วานรนิวาส
66	จ้างครูผู้ดูแลเด็กและครูสาระวิชา (ค่าจ้างเจ้าพนักงานจ้างและพนักงานจ้างทั่วไป) ในโรงเรียนตำรวจตระเวนชายแดนค็อกนิสไทยฯ	1. เพื่อให้นักเรียนระดับก่อนประถมศึกษา, ประถมศึกษา ได้รับประสบการณ์อย่างทั่วถึง 2. เพื่อให้โรงเรียนมีครูผู้ดูแลเด็ก และครูสาระวิชาคณิตศาสตร์ ภาษาอังกฤษ ภาษาไทย วิทยาศาสตร์และดนตรี เพียงพอต่อการจัดการเรียนการสอน 3. เพื่อสนองโครงการส่งเสริมคุณภาพการศึกษาตามพระราชดำริสมเด็จพระกนิษฐาธิราชเจ้า กรมสมเด็จพระเทพรัตนราชสุดาฯ เจ้าฟ้ามหาจักรีสิรินธร มหาวชิราลงกรณวรราชภักดี สิริกิจการิณีพีรยพัฒนรัฐสีมาคุณากรปิยชาติ สยามบรมราชกุมารี 4. เพื่อยกระดับคุณภาพ	จ้างครูผู้ดูแลเด็กและครูสาระวิชา ปีละ 7 คน ตามสาระฯ และวิชาเอกดังนี้ 1. ครู หรือบุคลากรทางการศึกษาสาระฯ คณิตศาสตร์ 2. ครู หรือบุคลากรทางการศึกษาสาระฯ วิทยาศาสตร์และเทคโนโลยี 3. ครู หรือบุคลากรทางการศึกษาสาระฯ ภาษาไทย 4. ครู หรือบุคลากรทางการศึกษาสาระฯ ศิลปะ 5. ครู หรือบุคลากรทางการศึกษาเอกปฐมวัย 6. ครู หรือบุคลากร	900,000	900,000	1,080,000	1,260,000	1,260,000	- ครูผู้ดูแลเด็กและครูสาระวิชาในโรงเรียนตำรวจตระเวนชายแดนค็อกนิสไทยฯ	1. โรงเรียนมีครูผู้ดูแลเด็กและครูสาระวิชา เพียงพอต่อการจัดการเรียนการสอน 2. นักเรียนได้รับการจัดการเรียนรู้และประสบการณ์อย่างทั่วถึงตามมาตรฐานตัวชี้วัด 3. นักเรียนได้รับการพัฒนาครบตามหลักสูตรแกนกลาง พ.ศ. 2551 และเด็กก่อนประถมศึกษา ได้รับการพัฒนาทั้ง 4 ด้านเหมาะสมเป็นไปตามวัย 4. โรงเรียนดำเนินงานตามโครงการตามพระราชดำริสมเด็จพระกนิษฐาธิราชเจ้า กรมสมเด็จพระเทพรัตนราชสุดาฯ เจ้าฟ้ามหาจักรีสิรินธร	- สำนักการศึกษาฯ อบจ.สกลนคร - กองกำกับการตำรวจตระเวนชายแดนที่ 23 อ.เมืองสกลนคร

ที่	โครงการ	วัตถุประสงค์	เป้าหมาย (ผลผลิตของโครงการ)	งบประมาณ 2566 (บาท)	2567 (บาท)	2568 (บาท)	2569 (บาท)	2570 (บาท)	ตัวชี้วัด (KPI)	ผลที่คาดว่าจะได้รับ	หน่วยงานรับผิดชอบหลัก
		การศึกษาให้แก่โรงเรียนให้ได้มาตรฐานตัวบ่งชี้ของหลักสูตรแกนกลาง พ.ศ. 2551	ทางการศึกษาสาระฯ ภาษาอังกฤษ 7. ครู หรือบุคลากรทางการศึกษาสาระฯ สุขศึกษาและพลศึกษา							มหาวชิราลงกรณ วรราชภักดี สิริกิจการิณี พิรยพัฒนรัฐสีมาคุณากร ปิยชาติ สยามบรมราชกุมารี	
67	สภานักเรียนเป็นเลิศสู่การพัฒนาตนเองและสังคม	1. เพื่อส่งเสริมพัฒนาผู้เรียนสู่สังคม 2. เพื่อให้ผู้เรียนทำงานร่วมกันเป็นทีมได้ 3. เพื่อให้ผู้เรียนสามารถเรียนรู้สิ่งใหม่ๆ รอบตัว 4. เพื่อให้ผู้เรียนได้รับความรู้และสร้างจิตสำนึกที่ดีให้กับผู้ที่เข้าร่วมโครงการฯ ดังกล่าว ซึ่งเป็นการขัดเกลาทางจิตใจให้กับผู้เรียนให้เห็นคุณค่าของการช่วยเหลือผู้อื่น	- นักเรียนนักศึกษาและเจ้าหน้าที่ที่เข้าร่วมโครงการ จำนวน 225 คน	1,000,000	1,000,000	1,000,000	1,000,000	1,000,000	- ร้อยละ 80 นักเรียนนักศึกษาสามารถนำความรู้ ที่ได้รับมาพัฒนาตนเองและสังคมได้	1. ผู้เรียนสามารถนำความรู้ความสามารถมาพัฒนาชุมชนได้ 2. ผู้เรียนสามารถทำงานร่วมกันเป็นทีมได้ 3. ผู้เรียนสามารถเรียนรู้สิ่งใหม่ๆ รอบตัว 4. ผู้เรียนได้รับความรู้และสร้างจิตสำนึกที่ดีให้กับผู้ที่เข้าร่วมโครงการฯ ดังกล่าว ซึ่งเป็นการขัดเกลาทางจิตใจให้กับผู้เรียนให้เห็นคุณค่าของการช่วยเหลือผู้อื่น	สำนักการศึกษาฯ อบจ.สกลนคร
68	อบรมส่งเสริมและพัฒนาด้านการค้นหาตนเองและเลือกอาชีพของนักเรียนโรงเรียนคำยางพิทยาคม	1. เพื่อแก้ปัญหาด้านการแนะแนวการศึกษาต่อ การเลือกอาชีพ และการจัดการอารมณ์ให้แก่นักเรียน 2. เพื่อพัฒนานักเรียนให้สามารถรู้วิธีการค้นหาตัวตนและเลือกอาชีพ	1. นักเรียนชั้นมัธยมศึกษาปีที่ 1 จำนวน 50 คน 2. นักเรียนชั้นมัธยมศึกษาปีที่ 4 จำนวน 30 คน	96,000	96,000	96,000	96,000	96,000	- ร้อยละ 85 ของนักเรียนได้รู้จักตัวตนของตนเอง จนถึงความต้องการในการเลือกอาชีพ เพื่อเป็น	1. นักเรียนมีการพัฒนาด้านการค้นหาตนเองและเลือกอาชีพ 2. นักเรียนสามารถรู้วิธีการค้นหาตัวตนและเลือกอาชีพให้ตรงกับความถนัดของตนเอง	- สำนักการศึกษาฯ อบจ.สกลนคร - ร.ร.คำยางพิทยาคม อ.บ้านม่วง

ที่	โครงการ	วัตถุประสงค์	เป้าหมาย (ผลผลิตของโครงการ)	งบประมาณ 2566 (บาท)	2567 (บาท)	2568 (บาท)	2569 (บาท)	2570 (บาท)	ตัวชี้วัด (KPI)	ผลที่คาดว่าจะได้รับ	หน่วยงานรับผิดชอบหลัก
		ให้ตรงกับความถนัดของตนเอง							ข้อมูลในการวางแผนอนาคตการเรียนรู้		
69	ห้องเรียนพิเศษวิทยาศาสตร์ คณิตศาสตร์ และเทคโนโลยี (Gifted) โรงเรียนคำยางพิทยาคม	1. เพื่อจัดกิจกรรมการเรียนการสอนตามหลักสูตรกระทรวงศึกษาธิการ เน้นวิทยาศาสตร์ คณิตศาสตร์ และเทคโนโลยีในระดับชั้นมัธยมศึกษาตอนต้นและตอนปลาย 2. เพื่อให้นักเรียนมีทักษะและความพร้อมในการแข่งขันวิทยาศาสตร์ คณิตศาสตร์ และเทคโนโลยี 3. เพื่อเสริมสร้างประสบการณ์ตรงให้นักเรียนทางด้านวิทยาศาสตร์ คณิตศาสตร์ และเทคโนโลยี	1. กิจกรรมเข้าค่ายพัฒนาทักษะด้านวิทยาศาสตร์ คณิตศาสตร์ และเทคโนโลยี นักเรียนห้องเรียนพิเศษวิทยาศาสตร์ คณิตศาสตร์ และเทคโนโลยี (Gifted) 2. กิจกรรมเสริมสร้างประสบการณ์ด้านวิทยาศาสตร์ คณิตศาสตร์ และเทคโนโลยีนักเรียนห้องเรียนพิเศษวิทยาศาสตร์ คณิตศาสตร์ และเทคโนโลยี (Gifted) โรงเรียนคำยางพิทยาคม	165,600	178,080	178,080	178,080	178,080	- ร้อยละ 85 ของนักเรียนมีศักยภาพและความพร้อมในการแข่งขันด้านวิทยาศาสตร์ คณิตศาสตร์ และเทคโนโลยี	1. โรงเรียนจัดกิจกรรมการเรียนตามหลักสูตรกระทรวงศึกษาธิการ เน้นวิทยาศาสตร์ คณิตศาสตร์และเทคโนโลยีในระดับชั้นมัธยมศึกษาตอนต้นและตอนปลาย 2. นักเรียนมีทักษะและความพร้อมในการแข่งขันวิทยาศาสตร์ คณิตศาสตร์และเทคโนโลยี 3. นักเรียนได้รับประสบการณ์ตรงทางวิชาวิทยาศาสตร์ คณิตศาสตร์ และเทคโนโลยี	- สำนักการศึกษาฯ อบจ.สกลนคร - ร.ร.คำยางพิทยาคม อ.บ้านม่วง
70	อบรมส่งเสริมและพัฒนาด้านการค้นหาตนเองและเลือกอาชีพของนักเรียนโรงเรียนสกลทวาปี	1. เพื่อแก้ปัญหาด้านการแนะแนวการศึกษาต่อ การเลือกอาชีพ และการจัดการอารมณ์ให้แก่นักเรียน 2. เพื่อพัฒนานักเรียนให้สามารถรู้วิธีการค้นหาตัวตนและเลือกอาชีพให้ตรงกับความถนัดของตนเอง	1. นักเรียนชั้นมัธยมศึกษาปีที่ 1 จำนวน 250 คน 2. นักเรียนชั้นมัธยมศึกษาปีที่ 4 จำนวน 200 คน	540,000	540,000	540,000	540,000	540,000	- ร้อยละ 85 ของนักเรียนได้รู้จักตัวตนของตนเอง จนถึงความต้องการในการเลือกอาชีพ เพื่อเป็นข้อมูลในการวางแผนอนาคตการเรียนรู้	1. นักเรียนมีการพัฒนาด้านการค้นหาตนเองและเลือกอาชีพ 2. นักเรียนสามารถรู้วิธีการค้นหาตัวตนและเลือกอาชีพให้ตรงกับความถนัดของตนเอง	- สำนักการศึกษาฯ อบจ.สกลนคร - ร.ร.สกลทวาปี อ.เมืองสกลนคร

ที่	โครงการ	วัตถุประสงค์	เป้าหมาย (ผลผลิตของโครงการ)	งบประมาณ 2566 (บาท)	2567 (บาท)	2568 (บาท)	2569 (บาท)	2570 (บาท)	ตัวชี้วัด (KPI)	ผลที่คาดว่าจะได้รับ	หน่วยงานรับผิดชอบหลัก
71	อบรมส่งเสริมและพัฒนาด้านการค้นหาตนเองและเลือกอาชีพของนักเรียนโรงเรียนธาตุทองอำนวยวิทย์	1. เพื่อแก้ปัญหาด้านการแนะแนวการศึกษาต่อ การเลือกอาชีพ และการจัดการอารมณ์ให้แก่นักเรียน 2. เพื่อพัฒนานักเรียนให้สามารถรู้วิธีการค้นหาตัวตนและเลือกอาชีพให้ตรงกับความถนัดของตนเอง	1. นักเรียนชั้นมัธยมศึกษาปีที่ 1 จำนวน 120 คน 2. นักเรียนชั้นมัธยมศึกษาปีที่ 4 จำนวน 60 คน	216,000	216,000	216,000	216,000	216,000	- ร้อยละ 90 ของนักเรียนได้รู้จักตัวตนของตนเอง จนถึงความต้องการในการเลือกอาชีพ เพื่อเป็นข้อมูลในการวางแผนอนาคตการเรียนรู้	1. นักเรียนมีการพัฒนาด้านการค้นหาตนเองและเลือกอาชีพ 2. นักเรียนสามารถรู้วิธีการค้นหาตัวตนและเลือกอาชีพให้ตรงกับความถนัดของตนเอง	- สำนักการศึกษาฯ อบจ.สกลนคร - ร.ร.ธาตุทองอำนวยวิทย์ อ.วานรนิวาส
72	อบรมส่งเสริมและพัฒนาด้านการค้นหาตนเองและเลือกอาชีพของนักเรียนโรงเรียนร่มไทรวิทยา	1. เพื่อแก้ปัญหาด้านการแนะแนวการศึกษาต่อ การเลือกอาชีพ และการจัดการอารมณ์ให้แก่นักเรียน 2. เพื่อพัฒนานักเรียนให้สามารถรู้วิธีการค้นหาตัวตนและเลือกอาชีพให้ตรงกับความถนัดของตนเอง	1. นักเรียนชั้นมัธยมศึกษาปีที่ 1 จำนวน 50 คน 2. นักเรียนชั้นมัธยมศึกษาปีที่ 4 จำนวน 50 คน	120,000	120,000	120,000	120,000	120,000	- ร้อยละ 85 ของนักเรียนได้รู้จักตัวตนของตนเอง จนถึงความต้องการในการเลือกอาชีพ เพื่อเป็นข้อมูลในการวางแผนอนาคตการเรียนรู้	1. นักเรียนมีการพัฒนาด้านการค้นหาตนเองและเลือกอาชีพ 2. นักเรียนสามารถรู้วิธีการค้นหาตัวตนและเลือกอาชีพให้ตรงกับความถนัดของตนเอง	- สำนักการศึกษาฯ อบจ.สกลนคร - ร.ร.ร่มไทรวิทยา อ.กุดบาก
73	จัดซื้อวัสดุอุปกรณ์กีฬาฟุตบอลโรงเรียนสกลทวาปี	1. เพื่อจัดซื้อวัสดุกีฬาฟุตบอลใช้ในการจัดการเรียนการสอนและการฝึกซ้อมเพื่อเตรียมความพร้อมในการเข้าร่วมแข่งขันในรายการต่างๆ 2. เพื่อจัดกิจกรรมค่ายสู่ความเป็นเลิศด้านกีฬาฟุตบอล	จัดซื้อวัสดุอุปกรณ์กีฬาฟุตบอลโรงเรียนสกลทวาปี โดยมีรายละเอียดดังนี้ 1. ลูกฟุตบอลหนัง (ลูกแข่งขัน เบอร์ 5) จำนวน 20 ลูกๆ ละ 980 บาท เป็นเงิน 19,600 บาท	45,300	45,300	45,300	45,300	45,300	- ร้อยละ 100 โรงเรียนสกลทวาปี มีวัสดุกีฬาฟุตบอลใช้ในการจัดการเรียนการสอนและการฝึกซ้อมเพื่อเตรียมความ	- นักเรียนที่มีความสนใจและความถนัดในด้านกีฬาฟุตบอล จำนวน 300 คน สามารถฝึกฝนทักษะการเล่นกีฬาฟุตบอล ความสามารถและเต็มอย่างเต็มตามศักยภาพ สามารถพัฒนาสู่ความเป็นเลิศด้านกีฬาฟุตบอลและ	- สำนักการศึกษาฯ อบจ.สกลนคร - ร.ร.สกลทวาปี อ.เมืองสกลนคร

ที่	โครงการ	วัตถุประสงค์	เป้าหมาย (ผลผลิตของโครงการ)	งบประมาณ 2566 (บาท)	2567 (บาท)	2568 (บาท)	2569 (บาท)	2570 (บาท)	ตัวชี้วัด (KPI)	ผลที่คาดว่าจะได้รับ	หน่วยงานรับผิดชอบหลัก
		3. เพื่อสนับสนุนและส่งเสริมการจัดการเรียนการสอนทางด้านกีฬาฟุตบอลให้กับนักเรียนที่มีความสามารถพิเศษในด้านกีฬาฟุตบอล	2. ลูกฟุตบอลหนัง (ลูกซ้อม เบอร์ 5) จำนวน 30 ลูกๆ ละ 640 บาท เป็นเงิน 19,200 บาท 3. เครื่องสูบลม จำนวน 2 ชุดๆ ละ 500 บาท เป็นเงิน 1,000 บาท 4. ชุดกำแพงฝึกซ้อม จำนวน 2 ชุดๆ ละ 2,750 บาท เป็นเงิน 5,500 บาท รวมเป็นเงิน 45,300 บาท (โดยใช้ราคาตามท้องตลาด)						พร้อมในการเข้าร่วมแข่งขันในรายการต่างๆ	พัฒนาสู่ความเป็นนักกีฬาฟุตบอลอาชีพได้ในอนาคต	
74	รณรงค์ป้องกันและแก้ไขปัญหายาเสพติด TO BE NUMBER ONE โรงเรียนในสังกัดองค์การบริหารส่วนจังหวัดสกลนคร	1. เพื่อปลุกกระแสนักเรียนในโรงเรียนให้เกิดความตระหนักและตื่นตัวในการสร้างความร่วมมือเพื่อป้องกันปัญหายาเสพติดในสถานศึกษา 2. เพื่อให้นักเรียนได้รับการฝึกและพัฒนาทักษะความเป็นผู้นำทั้งด้านบริหารและบริการตลอดจนให้ความช่วยเหลือดูแลเพื่อนสมาชิกในด้านให้คำปรึกษา	- นักเรียนชั้นมัธยมศึกษาตอนต้นและมัธยมศึกษาตอนปลาย ข้าราชการครูและบุคลากรทางการศึกษา โรงเรียนในสังกัดทั้ง 6 แห่ง	670,000	670,000	670,000	670,000	670,000	- นักเรียนในโรงเรียนเกิดความตระหนักและตื่นตัวในการสร้างความร่วมมือเพื่อป้องกันปัญหายาเสพติดในสถานศึกษาคิดเป็นร้อยละ 80	1. นักเรียนมีกิจกรรมการรณรงค์ป้องกันและแก้ไขปัญหายาเสพติดในสถานศึกษาอย่างต่อเนื่องและสม่ำเสมอ 2. นักเรียนในสถานศึกษาเกิดการตื่นตัวและสร้างความร่วมมือในการป้องกันปัญหายาเสพติด 3. นักเรียนในสถานศึกษาได้รับการฝึกและพัฒนา	สำนักการศึกษาฯ อบจ.สกลนคร

ที่	โครงการ	วัตถุประสงค์	เป้าหมาย (ผลผลิตของโครงการ)	งบประมาณ 2566 (บาท)	2567 (บาท)	2568 (บาท)	2569 (บาท)	2570 (บาท)	ตัวชี้วัด (KPI)	ผลที่คาดว่าจะได้รับ	หน่วยงานรับผิดชอบหลัก
		และแก้ไขปัญหา 3. เพื่อส่งเสริม/สนับสนุนให้ชมรม TO BE NUMBER ONE มีการจัดกิจกรรมพัฒนาพฤติกรรมในการป้องกันและแก้ไขปัญหายาเสพติดให้กับสมาชิกชมรม 4. เพื่อให้แกนนำเยาวชนสามารถเป็นแบบอย่างที่ดีและถ่ายทอดค่านิยมความเป็นหนึ่ง (Somebody) โดยไม่ต้องพึ่งยาเสพติดให้แก่เพื่อนสมาชิก								ทักษะแกนนำเยาวชนที่เข้มแข็งตลอดจนช่วยเหลือดูแลเพื่อนสมาชิกในด้านให้คำปรึกษาและแก้ไขปัญหายาเสพติด 4. สร้างแกนนำเยาวชนเป็นแบบอย่างที่ดีและถ่ายทอดค่านิยมความเป็นหนึ่ง (Somebody) โดยไม่ต้องพึ่งยาเสพติด	
75	จัดกิจกรรมแข่งขันและส่งเสริมศักยภาพทางด้านดนตรี ศิลปะ นาฏศิลป์ องค์การบริหารส่วนจังหวัดสกลนคร	1. เพื่อส่งเสริมศักยภาพ ทักษะและความสามารถทางการขับร้องเพลงประเภทต่างๆ ของผู้เข้าร่วมโครงการ 2. เพื่อส่งเสริมวัฒนธรรมอันดีงาม การมีส่วนร่วม มีความสามัคคีและได้อนุรักษ์วัฒนธรรมของไทย 3. เพื่อให้นักเรียนได้แสดงศักยภาพและแลกเปลี่ยนเรียนรู้ การสร้างสรรค์ศิลปะไทยและศิลปะไทยร่วมสมัย 4. เพื่อให้นักเรียนได้ใช้เวลาว่างให้เกิดประโยชน์ และห่างไกลยาเสพติด	- นักเรียนที่มีความสนใจและมีความสามารถทางด้านศิลปะ ดนตรี และนาฏศิลป์	2,000,000	2,000,000	2,000,000	2,000,000	2,000,000	- ร้อยละ 80 ของนักเรียนสามารถนำความรู้ที่ได้รับมาพัฒนาตนเอง	1. ได้ส่งเสริมศักยภาพ ทักษะ และความสามารถทางการขับร้องเพลงประเภทต่างๆ ของผู้เข้าร่วมโครงการ 2. ได้ส่งเสริมวัฒนธรรมอันดีงามการมีส่วนร่วมมีความสามัคคีและได้อนุรักษ์วัฒนธรรมของไทย 3. นักเรียนได้แสดงศักยภาพและแลกเปลี่ยนเรียนรู้การสร้างสรรค์ศิลปะไทยและศิลปะไทยร่วมสมัย 4. นักเรียนได้ใช้เวลาว่าง	สำนักการศึกษาฯ อบจ.สกลนคร

ที่	โครงการ	วัตถุประสงค์	เป้าหมาย (ผลผลิตของโครงการ)	งบประมาณ 2566 (บาท)	2567 (บาท)	2568 (บาท)	2569 (บาท)	2570 (บาท)	ตัวชี้วัด (KPI)	ผลที่คาดว่าจะได้รับ	หน่วยงานรับผิดชอบหลัก
76	จัดทำศูนย์การเรียนรู้หุ่นยนต์อัตโนมัติโรงเรียนสกลทวาปี	1. เพื่อจัดซื้อหุ่นยนต์มาใช้ในการเรียนการสอนวิชาโรโบติกส์และสะเต็มศึกษา 2. เพื่อจัดทำศูนย์การเรียนรู้หุ่นยนต์อัตโนมัติ เพื่อการเรียนการสอนและการแข่งขันทักษะทางด้านหุ่นยนต์ 3. เพื่อพัฒนานักเรียนและบุคลากรทางการศึกษาด้านวิทยาศาสตร์และเทคโนโลยี	1. อบรมให้ความรู้เรื่องหุ่นยนต์ จำนวน 90 คน 2. ครุภัณฑ์การศึกษา จำนวน 1 รายการ (รายละเอียดตามแบบ ผ.03 บัญชีครุภัณฑ์)	390,000	390,000	390,000	390,000	390,000	- นักเรียนได้รับความรู้ประสบการณ์ทักษะทางวิชาการด้านหุ่นยนต์ สามารถนำไปพัฒนาด้านการเรียนและประยุกต์ใช้ในชีวิตประจำวันได้ คิดเป็นร้อยละ 80	ให้เกิดประโยชน์ และห่างไกลยาเสพติด 1. นักเรียนได้รับความรู้ประสบการณ์ทักษะทางวิชาการด้านหุ่นยนต์ สามารถนำไปพัฒนาด้านการเรียนและประยุกต์ใช้ในชีวิตประจำวันได้ 2. นักเรียนสามารถพัฒนาตนเพื่อเข้าร่วมการแข่งขันหุ่นยนต์ในระดับประเทศและระดับนานาชาติได้	- สำนักการศึกษาฯ อบจ.สกลนคร - ร.ร.สกลทวาปี อ.เมืองสกลนคร
77	ศูนย์การเรียนรู้โครงสร้างวิศวกรรมพื้นฐานและพลังงานที่ยั่งยืนโรงเรียนสกลทวาปี	1. เพื่อพัฒนานักเรียนด้านวิทยาศาสตร์และเทคโนโลยี 2. เพื่อพัฒนาบุคลากรทางการศึกษาด้านวิทยาศาสตร์และเทคโนโลยี 3. เพื่อสร้างต้นแบบศูนย์การเรียนรู้โครงสร้างวิศวกรรมพื้นฐานและพลังงานที่ยั่งยืน	1. เพื่อจัดซื้อชุดการเรียนรู้สำหรับศูนย์การเรียนรู้โครงสร้างวิศวกรรมพื้นฐานและพลังงานที่ยั่งยืนของโรงเรียนสกลทวาปี จำนวน 30 ชุด รวมเป็นเงินทั้งสิ้น 466,000 บาท (โดยใช้ราคาตามท้องตลาด) 2. ครุภัณฑ์สำนักงาน จำนวน 1 รายการ เป็นเงิน 31,500 บาท	497,500	497,500	497,500	497,500	497,500	- ร้อยละ 80 ของนักเรียนมีความรู้และทักษะเทคโนโลยีและวิทยาศาสตร์	1. นักเรียนมีความสามารถด้านวิทยาศาสตร์และเทคโนโลยี ในการพัฒนาและสร้างสรรค์สิ่งใหม่ให้เกิดประโยชน์ต่อสิ่งแวดล้อมสังคมและประเทศชาติ 2. บุคลากรทางการศึกษาด้านวิทยาศาสตร์และเทคโนโลยี 3. ห้องการเรียนรู้วิทยาศาสตร์และเทคโนโลยี วิศวกรรมพื้นฐานหุ่นยนต์พลังงานและสิ่งแวดล้อมโรงเรียน	- สำนักการศึกษาฯ อบจ.สกลนคร - ร.ร.สกลทวาปี อ.เมืองสกลนคร

ที่	โครงการ	วัตถุประสงค์	เป้าหมาย (ผลผลิตของโครงการ)	งบประมาณ 2566 (บาท)	2567 (บาท)	2568 (บาท)	2569 (บาท)	2570 (บาท)	ตัวชี้วัด (KPI)	ผลที่คาดว่าจะได้รับ	หน่วยงานรับผิดชอบหลัก
			(รายละเอียดตามแบบ ผ.03 บัญชีครุภัณฑ์)							สกลทวาปี เป็นห้องเรียนที่มีคุณภาพและเป็นแหล่งเรียนรู้ด้านเทคโนโลยีและวิทยาศาสตร์ให้แก่ชุมชน	
78	ศูนย์การเรียนรู้โครงสร้างวิศวกรรมพื้นฐานและพลังงานที่ยั่งยืนโรงเรียนธาตุทองอำนวยวิทย์	1. เพื่อพัฒนานักเรียนด้านวิทยาศาสตร์และเทคโนโลยี 2. เพื่อพัฒนาบุคลากรทางการศึกษาด้านวิทยาศาสตร์ และเทคโนโลยี 3. เพื่อสร้างต้นแบบศูนย์การเรียนรู้โครงสร้างวิศวกรรมพื้นฐานและพลังงานที่ยั่งยืน	1. เพื่อจัดซื้อชุดการเรียนรู้สำหรับศูนย์การเรียนรู้โครงสร้างวิศวกรรมพื้นฐานและพลังงานที่ยั่งยืนของโรงเรียนธาตุทองอำนวยวิทย์ จำนวน 30 ชุด รวมเป็นเงินทั้งสิ้น 466,000 บาท (โดยใช้ราคาตามท้องตลาด) 2. ครุภัณฑ์สำนักงาน จำนวน 1 รายการ เป็นเงิน 31,500 บาท (รายละเอียดตามแบบ ผ.03 บัญชีครุภัณฑ์)	497,500	497,500	497,500	497,500	497,500	- ร้อยละ 80 ของนักเรียนมีความรู้และทักษะเทคโนโลยีและวิทยาศาสตร์	1. นักเรียนมีความสามารถด้านวิทยาศาสตร์และเทคโนโลยี ในการพัฒนาและสร้างสรรค์สิ่งใหม่ให้เกิดประโยชน์ต่อสิ่งแวดล้อมสังคมและประเทศชาติ 2. บุคลากรทางการศึกษาด้านวิทยาศาสตร์และเทคโนโลยี 3. ห้องการเรียนรู้วิทยาศาสตร์และเทคโนโลยีวิศวกรรมพื้นฐาน หุ่นยนต์พลังงานและสิ่งแวดล้อมโรงเรียนธาตุทองอำนวยวิทย์เป็นห้องเรียนที่มีคุณภาพและเป็นแหล่งเรียนรู้ด้านเทคโนโลยีและวิทยาศาสตร์ให้แก่ชุมชน	- สำนักการศึกษาฯ อบจ.สกลนคร - ร.ร.ธาตุทองอำนวยวิทย์ อ.วานรนิวาส
79	ศูนย์การเรียนรู้โครงสร้างวิศวกรรมพื้นฐานและพลังงานที่ยั่งยืนโรงเรียนร่มไทรวิทยา	1. เพื่อพัฒนานักเรียนด้านวิทยาศาสตร์และเทคโนโลยี 2. เพื่อพัฒนาบุคลากรทางการศึกษาด้าน	1. เพื่อจัดซื้อชุดการเรียนรู้สำหรับศูนย์การเรียนรู้โครงสร้างวิศวกรรมพื้นฐานและพลังงานที่ยั่งยืนของโรงเรียน	497,500	497,500	497,500	497,500	497,500	- ร้อยละ 80 ของนักเรียนโรงเรียนร่มไทรวิทยามีความรู้และทักษะ	1. นักเรียนร้อยละ 80 มีความรู้และทักษะเทคโนโลยีและวิทยาศาสตร์ไม่ต่ำกว่าระดับดี 2. บุคลากรทางการศึกษา	- สำนักการศึกษาฯ อบจ.สกลนคร - ร.ร.ร่มไทรวิทยา อ.กุดบาก

ที่	โครงการ	วัตถุประสงค์	เป้าหมาย (ผลผลิตของโครงการ)	งบประมาณ 2566 (บาท)	2567 (บาท)	2568 (บาท)	2569 (บาท)	2570 (บาท)	ตัวชี้วัด (KPI)	ผลที่คาดว่าจะได้รับ	หน่วยงานรับผิดชอบหลัก
		วิทยาศาสตร์ และเทคโนโลยี 3. เพื่อสร้างต้นแบบศูนย์การเรียนรู้โครงสร้างวิศวกรรมพื้นฐานและพลังงานที่ยั่งยืน	ร่มไทรวิทยา จำนวน 30 ชุด รวมเป็นเงินทั้งสิ้น 466,000 บาท (โดยใช้ราคาตามท้องตลาด) 2. ครุภัณฑ์สำนักงาน จำนวน 1 รายการ เป็นเงิน 31,500 บาท (รายละเอียดตามแบบ ผ.03 บัญชีครุภัณฑ์)						เทคโนโลยีและวิทยาศาสตร์	ร้อยละ 80 มีความรู้และทักษะด้านเทคโนโลยีและวิทยาศาสตร์ 3. มีสื่อการพัฒนาด้านเทคโนโลยีและด้านวิทยาศาสตร์ให้กับนักเรียนโรงเรียนร่มไทรวิทยา	
80	ศูนย์การเรียนรู้โครงสร้างวิศวกรรมพื้นฐานและพลังงานที่ยั่งยืนโรงเรียนภูดินแดงวิทยา	1. เพื่อพัฒนานักเรียนด้านวิทยาศาสตร์และเทคโนโลยี 2. เพื่อพัฒนาบุคลากรทางการศึกษาด้านวิทยาศาสตร์ และเทคโนโลยี 3. เพื่อสร้างต้นแบบศูนย์การเรียนรู้โครงสร้างวิศวกรรมพื้นฐานและพลังงานที่ยั่งยืน	1. เพื่อจัดซื้อชุดการเรียนรู้สำหรับศูนย์การเรียนรู้โครงสร้างวิศวกรรมพื้นฐานและพลังงานที่ยั่งยืนของโรงเรียนภูดินแดงวิทยา จำนวน 30 ชุด รวมเป็นเงินทั้งสิ้น 466,000 บาท (โดยใช้ราคาตามท้องตลาด) 2. ครุภัณฑ์สำนักงาน จำนวน 1 รายการ เป็นเงิน 31,500 บาท (รายละเอียดตามแบบ ผ.03 บัญชีครุภัณฑ์)	497,500	497,500	497,500	497,500	497,500	- ร้อยละ 80 ของนักเรียนโรงเรียนภูดินแดงวิทยามีความรู้และทักษะเทคโนโลยีและวิทยาศาสตร์	1. นักเรียนมีความสามารถด้านวิทยาศาสตร์และเทคโนโลยี ในการพัฒนาและสร้างสรรค์สิ่งใหม่ให้เกิดประโยชน์ต่อสิ่งแวดล้อมสังคมและประเทศชาติ 2. บุคลากรทางการศึกษาด้านวิทยาศาสตร์และเทคโนโลยี 3. ห้องการเรียนรู้วิทยาศาสตร์และเทคโนโลยีวิศวกรรมพื้นฐาน หุ่นยนต์พลังงานและสิ่งแวดล้อมโรงเรียน โรงเรียนภูดินแดงวิทยาเป็นห้องเรียนที่มีคุณภาพ	- สำนักการศึกษาฯ อบจ.สกลนคร - ร.ร.ภูดินแดงวิทยา อ.วานรนิวาส

ที่	โครงการ	วัตถุประสงค์	เป้าหมาย (ผลผลิตของโครงการ)	งบประมาณ 2566 (บาท)	2567 (บาท)	2568 (บาท)	2569 (บาท)	2570 (บาท)	ตัวชี้วัด (KPI)	ผลที่คาดว่าจะได้รับ	หน่วยงานรับผิดชอบหลัก
81	ศูนย์การเรียนรู้โครงสร้างวิศวกรรมพื้นฐานและพลังงานที่ยั่งยืนโรงเรียนคำยางพิทยาคม	1. เพื่อพัฒนานักเรียนด้านวิทยาศาสตร์และเทคโนโลยี 2. เพื่อพัฒนาบุคลากรทางการศึกษาด้านวิทยาศาสตร์ และเทคโนโลยี 3. เพื่อสร้างต้นแบบศูนย์การเรียนรู้โครงสร้างวิศวกรรมพื้นฐานและพลังงานที่ยั่งยืน	1. เพื่อจัดซื้อชุดการเรียนรู้สำหรับศูนย์การเรียนรู้โครงสร้างวิศวกรรมพื้นฐานและพลังงานที่ยั่งยืนของโรงเรียนคำยางพิทยาคม จำนวน 30 ชุด รวมเป็นเงินทั้งสิ้น 466,000 บาท (โดยใช้ราคาตามท้องตลาด) 2. ครุภัณฑ์สำนักงาน จำนวน 1 รายการ เป็นเงิน 31,500 บาท (รายละเอียดตามแบบ ผ.03 บัญชีครุภัณฑ์)	497,500	497,500	497,500	497,500	497,500	- ร้อยละ 80 ของนักเรียนมีความรู้และทักษะเทคโนโลยีและวิทยาศาสตร์	และเป็นแหล่งเรียนรู้ด้านเทคโนโลยีและวิทยาศาสตร์ให้แก่ชุมชน 1. นักเรียนมีความสามารถด้านวิทยาศาสตร์และเทคโนโลยี ในการพัฒนาและสร้างสรรค์สิ่งใหม่ให้เกิดประโยชน์ต่อสิ่งแวดล้อมสังคมและประเทศชาติ 2. บุคลากรทางการศึกษาด้านวิทยาศาสตร์และเทคโนโลยี 3. ห้องการเรียนรู้วิทยาศาสตร์และเทคโนโลยีวิศวกรรมพื้นฐาน หุ่นยนต์พลังงานและสิ่งแวดล้อมโรงเรียนคำยางพิทยาคมเป็นห้องเรียนที่มีคุณภาพและเป็นแหล่งเรียนรู้ด้านเทคโนโลยีและวิทยาศาสตร์ให้แก่ชุมชน	- สำนักการศึกษาฯ อบจ.สกลนคร - ร.ร.คำยางพิทยาคม อ.บ้านม่วง
82	สนับสนุนค่าใช้จ่ายการบริหารสถานศึกษา เงินอุดหนุนสำหรับสนับสนุนค่าใช้จ่ายในการจัดการศึกษาตั้งแต่ระดับอนุบาลจนจบการศึกษาขั้นพื้นฐาน	- เพื่อเป็นค่าใช้จ่ายในการศึกษาตั้งแต่ระดับอนุบาลจนจบการศึกษาขั้นพื้นฐาน	- นักเรียนโรงเรียนบ้านโพนยางคำ กรป.กลางพัฒนา สังกัดองค์การบริหารส่วนจังหวัดสกลนคร	954,400	954,400	954,400	954,400	954,400	- ร้อยละ 80 นักเรียนมีค่าใช้จ่ายในการศึกษาตั้งแต่ระดับอนุบาลจนจนการศึกษาขั้นพื้นฐานอย่างเพียงพอ	- นักเรียนโรงเรียนในสังกัดองค์การบริหารส่วนจังหวัดสกลนครทุกคนมีสวัสดิการ และมีค่าใช้จ่ายที่เพียงพอสำหรับการศึกษาระดับอนุบาลจนถึงการศึกษาขั้นพื้นฐาน	- สำนักการศึกษาฯ อบจ.สกลนคร - ร.ร.บ้านโพนยางคำ กรป.กลางพัฒนา อ.เมืองสกลนคร

ที่	โครงการ	วัตถุประสงค์	เป้าหมาย (ผลผลิตของโครงการ)	งบประมาณ 2566 (บาท)	2567 (บาท)	2568 (บาท)	2569 (บาท)	2570 (บาท)	ตัวชี้วัด (KPI)	ผลที่คาดว่าจะได้รับ	หน่วยงานรับผิดชอบหลัก
83	สนับสนุนค่าใช้จ่ายการบริหารสถานศึกษา เงินอุดหนุนสำหรับส่งเสริมศักยภาพการจัดการศึกษาของท้องถิ่น (ค่าปัจจัยพื้นฐานสำหรับนักเรียนยากจน)	- เพื่อส่งเสริมสนับสนุนค่าปัจจัยพื้นฐานของนักเรียนยากจน	- นักเรียน ระดับประถมศึกษาที่ยากจนของโรงเรียนบ้านโพนยางคำ กรป.กลางพัฒนา สังกัดองค์การบริหารส่วนจังหวัดสกลนคร	180,000	180,000	180,000	180,000	180,000	- ร้อยละ 80 นักเรียนที่ยากจนระดับประถมศึกษาได้รับปัจจัยพื้นฐานที่จำเป็นต่อการดำรงชีวิตและเพิ่มโอกาสทางการศึกษา	- นักเรียนโรงเรียนในสังกัดองค์การบริหารส่วนจังหวัดสกลนครมีค่าใช้จ่ายสำหรับเป็นปัจจัยพื้นฐานที่เพียงพอ	- สำนักการศึกษาฯ อบจ.สกลนคร - ร.ร.บ้านโพนยางคำ กรป.กลางพัฒนา อ.เมืองสกลนคร
84	เงินอุดหนุนสำหรับสนับสนุนอาหารเสริม (นม)	1. เพื่อส่งเสริมสนับสนุนการบริการจัดการศึกษาระดับระดับชั้นอนุบาลและชั้นประถมศึกษาได้อย่างมีประสิทธิภาพ 2. เพื่อแก้ปัญหาการขาดสารอาหารและภาวะทุพโภชนาการในเด็ก 3. เพื่อส่งเสริมให้เด็กได้รับการพัฒนาอย่างเต็มศักยภาพตามวัยอย่างต่อเนื่องเป็นประจำทุกปี	- นักเรียนระดับชั้นอนุบาลและชั้นประถมศึกษา ของโรงเรียนบ้านโพนยางคำ กรป.กลางพัฒนา	459,900	459,900	919,800	940,000	940,000	- ร้อยละ 90 พัฒนาการด้านต่างๆ ของเด็กเป็นไปอย่างเต็มศักยภาพตามวัยอย่างต่อเนื่องเป็นประจำทุกปี	1. ได้ส่งเสริมสนับสนุนการบริหารจัดการศึกษาระดับชั้นอนุบาลและชั้นประถมศึกษาได้อย่างมีประสิทธิภาพ 2. ได้แก้ปัญหาการขาดสารอาหารและภาวะทุพโภชนาการในเด็ก 3. เด็กได้รับการพัฒนาเต็มศักยภาพตามวัยอย่างต่อเนื่องเป็นประจำทุกปี	- สำนักการศึกษาฯ อบจ.สกลนคร - ร.ร.บ้านโพนยางคำ กรป.กลางพัฒนา อ.เมืองสกลนคร
85	สนับสนุนค่าใช้จ่ายการบริหารสถานศึกษา เงินอุดหนุนสำหรับสนับสนุนอาหารกลางวัน	1. เพื่อส่งเสริมสนับสนุนการบริการจัดการศึกษาระดับชั้นอนุบาลและชั้นประถมศึกษาได้อย่างมีประสิทธิภาพ 2. เพื่อแก้ปัญหาการขาดสารอาหารและภาวะทุพโภชนาการในเด็ก 3. เพื่อให้เด็กได้รับสารอาหารที่มีประโยชน์	- นักเรียนระดับชั้นอนุบาลและชั้นประถมศึกษา ของโรงเรียนบ้านโพนยางคำ กรป.กลางพัฒนา	1,008,000	1,008,000	2,016,000	2,592,000	2,592,000	- ร้อยละ 90 พัฒนาการด้านต่างๆ ของเด็กเป็นไปอย่างเต็มศักยภาพตามวัยอย่างต่อเนื่องเป็นประจำทุกปี	1. ได้ส่งเสริมสนับสนุนการบริหารจัดการศึกษาระดับชั้นอนุบาลและชั้นประถมศึกษาได้อย่างมีประสิทธิภาพ 2. ได้แก้ปัญหาการขาดสารอาหารและภาวะทุพโภชนาการในเด็ก 3. เด็กได้รับสารอาหาร	- สำนักการศึกษาฯ อบจ.สกลนคร - ร.ร.บ้านโพนยางคำ กรป.กลางพัฒนา อ.เมืองสกลนคร

ที่	โครงการ	วัตถุประสงค์	เป้าหมาย (ผลผลิตของโครงการ)	งบประมาณ 2566 (บาท)	2567 (บาท)	2568 (บาท)	2569 (บาท)	2570 (บาท)	ตัวชี้วัด (KPI)	ผลที่คาดว่าจะได้รับ	หน่วยงานรับผิดชอบหลัก
		ตามหลักโภชนาการอย่างต่อเนื่องเป็นประจำทุกปี								ที่มีประโยชน์ตามหลักโภชนาการอย่างต่อเนื่องเป็นประจำทุกปี	
86	จ้างครูสอนภาษาต่างประเทศ โรงเรียนบ้านโพนยางคำ กรป.กลางพัฒนา	1. เพื่อเสริมประสบการณ์การใช้ภาษาอังกฤษ ให้นักเรียนได้ฝึกทักษะในการสื่อสาร การฟัง การพูด การอ่านและการเขียน 2. เพื่อส่งเสริมทักษะ การใช้ภาษาอังกฤษ ภาษาจีน ให้กับนักเรียนจากครูคนไทยที่จบการศึกษาปริญญาตรีด้านภาษาโดยตรง	จ้างครูสอนภาษาต่างประเทศ จำนวน 2 คน ดังนี้ 1. ครูสอนภาษาอังกฤษ (คนไทยที่จบปริญญาตรีด้านภาษาอังกฤษ) จำนวน 1 คน 2. ครูสอนภาษาจีน (คนไทยที่จบปริญญาตรีด้านภาษาจีน) จำนวน 1 คน	360,000	360,000	360,000	360,000	360,000	- นักเรียนร้อยละ 80 มีความสามารถในทักษะการใช้ภาษาอังกฤษและภาษาจีนในการสื่อสารได้เป็นอย่างดี	1. นักเรียนมีประสบการณ์การใช้ภาษาอังกฤษ ภาษาจีน มีทักษะในการสื่อสาร การฟัง การพูด การอ่านและการเขียนกับชาวต่างชาติที่เป็นเจ้าของภาษาหรือชาวต่างชาติที่ใช้ภาษานั้น 2. นักเรียนมีทักษะการใช้ภาษาอังกฤษภาษาจีนจากการเรียนกับคนไทยที่จบการศึกษา ปริญญาตรีด้านภาษาโดยตรง	- สำนักการศึกษาฯ อบจ.สกลนคร - ร.ร.บ้านโพนยางคำ กรป.กลางพัฒนา อ.เมืองสกลนคร
87	จ้างเหมาจัดทำ WebSite ของสำนักการศึกษา ศาสนาและวัฒนธรรม	1. เพื่อให้มี WebSite ของสำนักการศึกษาศาสนาและวัฒนธรรม 2. เพื่อเป็นเครื่องมือในการประชาสัมพันธ์ผลงานของสำนักการศึกษาศาสนาและวัฒนธรรม	- สำนักการศึกษาศาสนาและวัฒนธรรม มี WebSite จำนวน 1 WebSite (โดยใช้ราคาตามท้องตลาด)	45,000	45,000	45,000	45,000	45,000	- ร้อยละ 70 ของข้าราชการและพนักงานของสำนักการศึกษาศาสนาและวัฒนธรรมได้ใช้งาน WebSite อย่างมีคุณภาพ	1. มี WebSite ของสำนักการศึกษาศาสนาและวัฒนธรรม 2. มีเครื่องมือในการประชาสัมพันธ์ผลงานของสำนักการศึกษาศาสนาและวัฒนธรรม	สำนักการศึกษาฯ อบจ.สกลนคร
88	ฝึกอบรมส่งเสริมศักยภาพและพัฒนาทักษะทางภาษาต่างประเทศ	1. เพื่อพัฒนาการใช้คำศัพท์ประโยคภาษาต่างประเทศให้แก่นักเรียน 2. เพื่อส่งเสริมทักษะ	- นักเรียนที่เข้าร่วมโครงการฯ จำนวน 200 คน	800,000	800,000	800,000	800,000	800,000	1. ร้อยละ 80 ของนักเรียนมีทักษะในการใช้ภาษาต่าง	1. นักเรียนรู้จักคำศัพท์ภาษาต่างประเทศมากขึ้น 2. นักเรียนได้รับทักษะการใช้ภาษาต่างประเทศ	สำนักการศึกษาฯ อบจ.สกลนคร

ที่	โครงการ	วัตถุประสงค์	เป้าหมาย (ผลผลิตของโครงการ)	งบประมาณ 2566 (บาท)	2567 (บาท)	2568 (บาท)	2569 (บาท)	2570 (บาท)	ตัวชี้วัด (KPI)	ผลที่คาดว่าจะได้รับ	หน่วยงานรับผิดชอบหลัก
		ความรู้ความสามารถทางภาษาต่างประเทศ ให้แก่นักเรียน 3. เพื่อให้นักเรียนเกิดทักษะการฟัง การพูด การอ่าน และการเขียนภาษาต่างประเทศได้ 4. เพื่อส่งเสริมและกระตุ้นผู้เรียนให้มีเจตคติที่ดีต่อการเรียนการสอนกลุ่มสาระการเรียนรู้ภาษาต่างประเทศ							ประเทศในชีวิตประจำวัน 2. ร้อยละ 80 ของนักเรียนมีผลสัมฤทธิ์ทางการเรียนภาษาต่างประเทศเพิ่มขึ้น	ในชีวิตประจำวัน 3. นักเรียนมีทักษะการฟัง การพูด การอ่าน และการเขียนภาษาต่างประเทศได้	
89	ฝึกอบรม Young Blood Creators ไทสกลคนนักคิด	1. เพื่อให้นักเรียนมีความรู้การผลิตสื่อโฆษณาประชาสัมพันธ์ 2. เพื่อให้นักเรียนนำความรู้ไปประกอบอาชีพได้ 3. เพื่อให้นักเรียนกล้าแสดงออก กล้านำเสนองานสู่สาธารณชนบนโลกออนไลน์ 4. เพื่อให้นักเรียนมีพื้นฐานความรู้และนำไปศึกษาต่อในระดับอุดมศึกษา	- นักเรียนโรงเรียนในสังกัดองค์การบริหารส่วนจังหวัดสกลนคร	500,000	500,000	500,000	500,000	500,000	- นักเรียนมีความรู้ด้านการผลิตสื่อโฆษณาประชาสัมพันธ์ คิดเป็นร้อยละ 80	1. นักเรียนรู้จักการผลิตสื่อโฆษณามากขึ้น 2. นักเรียนนำทักษะความรู้ไปสร้างอาชีพได้ 3. นักเรียนกล้านำเสนองานสู่สาธารณะชนบนโลกออนไลน์ 4. นักเรียนมีความรู้พื้นฐานเพื่อนำไปศึกษาต่อในระดับอุดมศึกษา	สำนักการศึกษาฯ อบจ.สกลนคร
90	จัดซื้อครุภัณฑ์วัสดุเครื่องดนตรีวงโยธวาทิตโรงเรียนสกลทวาปี	1. เพื่อจัดซื้อครุภัณฑ์และวัสดุเครื่องดนตรีวงโยธวาทิตโรงเรียนสกลทวาปีให้เพียงพอต่อความต้องการของนักเรียน 2. เพื่อให้ได้รับประสบการณ์จากการเล่นดนตรีเพิ่มมากขึ้น	- เพื่อจัดซื้อครุภัณฑ์และวัสดุเครื่องดนตรีวงโยธวาทิตโรงเรียนสกลทวาปี **1) ครุภัณฑ์ดนตรีและนาฏศิลป์ จำนวน** 5 รายการ มีดังนี้	1,194,740	1,194,740	1,194,740	1,194,740	1,194,740	1. ร้อยละ 80 ของนักเรียนมีอุปกรณ์การเรียนการสอนอย่างเพียงพอ 2. ร้อยละ 80 ของนักเรียนได้	1. นักเรียนมีครุภัณฑ์และวัสดุเครื่องดนตรีวงโยธวาทิตโรงเรียนสกลทวาปีให้เพียงพอต่อความต้องการ 2. นักเรียนได้รับประสบการณ์จากการเล่นดนตรี	- สำนักการศึกษาฯ อบจ.สกลนคร - ร.ร.สกลทวาปี อ.เมืองสกลนคร

ที่	โครงการ	วัตถุประสงค์	เป้าหมาย (ผลผลิตของโครงการ)	งบประมาณ					ตัวชี้วัด (KPI)	ผลที่คาดว่าจะได้รับ	หน่วยงานรับผิดชอบหลัก
				2566 (บาท)	2567 (บาท)	2568 (บาท)	2569 (บาท)	2570 (บาท)			
		และเป็นการส่งเสริมการเล่นดนตรีอย่างถูกวิธี 3. เพื่อพัฒนาศักยภาพด้านดนตรีของนักเรียน 4. เพื่อเป็นอุปกรณ์ในการประกอบการเรียนการสอน	1. เครื่อง BB TRUMPET จำนวน 2 ตัวๆ ละ 73,600 บาท เป็นเงิน 147,200 บาท 2. เครื่อง BB/F TROMBONE จำนวน 2 ตัวๆ ละ 142,400 บาท เป็นเงิน 284,800 บาท 3. เครื่อง Tenor Saxophone จำนวน 2 ตัวๆ ละ 136,000 บาท เป็นเงิน 272,000 บาท 4. เครื่อง Alto Saxophone จำนวน 2 ตัวๆ ละ 113,600 บาท เป็นเงิน 227,200 บาท 5. เครื่อง Bb CLARINET จำนวน 2 ตัวๆ ละ 104,000บาท เป็นเงิน 208,000 บาท **2) วัสดุเครื่องดนตรี** จำนวน 11 รายการ มีดังนี้ 1. ไม้คฑาดรัมเมเยอร์ จำนวน 2 ด้ามๆ ละ 4,800 บาท						พัฒนาศักยภาพด้านดนตรี	เพิ่มมากขึ้น และเป็นการส่งเสริมการเล่นดนตรีอย่างถูกวิธี 3. นักเรียนมีการพัฒนาศักยภาพด้านดนตรีเพิ่มขึ้น 4. นักเรียนมีอุปกรณ์ที่ใช้ในการเรียนด้านดนตรีเพิ่มขึ้น	

ที่	โครงการ	วัตถุประสงค์	เป้าหมาย (ผลผลิตของโครงการ)	งบประมาณ					ตัวชี้วัด (KPI)	ผลที่คาดว่าจะได้รับ	หน่วยงานรับผิดชอบหลัก
				2566 (บาท)	2567 (บาท)	2568 (บาท)	2569 (บาท)	2570 (บาท)			
			เป็นเงิน 9,600 บาท 2. ผ้าคลุมกลองใหญ่มาร์ชชิ่ง รุ่น 26 นิ้ว จำนวน 2 ผืนๆ ละ 1,050 บาท เป็นเงิน 2,100 บาท 3. ผ้าคลุมกลองใหญ่มาร์ชชิ่ง รุ่น 20 นิ้ว จำนวน 2 ผืนๆ ละ 1,050 บาท เป็นเงิน 2,100 บาท 4. ผ้าคลุมกลองทอมมาร์ชชิ่ง รุ่น 4 ใบ จำนวน 1 ผืนๆ ละ 1,050 บาท 5. ผ้าคลุมกลองสแนร์มาร์ชชิ่ง รุ่น 14 นิ้ว จำนวน 2 ผืนๆ ละ 720 บาท เป็นเงิน 1,440 บาท 6. ไม้ตีกลองใหญ่มาร์ชชิ่ง จำนวน 4 คู่ๆ ละ 3,200 บาท เป็นเงิน 12,800 บาท 7. ไม้ตีกลองทอมมาร์ชชิ่ง จำนวน 2 คู่ๆ ละ 1,990 บาท เป็นเงิน 3,980 บาท								

ที่	โครงการ	วัตถุประสงค์	เป้าหมาย (ผลผลิตของโครงการ)	งบประมาณ 2566 (บาท)	2567 (บาท)	2568 (บาท)	2569 (บาท)	2570 (บาท)	ตัวชี้วัด (KPI)	ผลที่คาดว่าจะได้รับ	หน่วยงานรับผิดชอบหลัก
91	จ้างเหมาบริการพนักงานขับรถของโรงเรียนสกลทวาปี	1. เพื่อจ้างเหมาพนักงานขับรถโรงเรียนสกลทวาปี 2. เพื่อการดูแลรักษารถให้อยู่ในสภาพที่พร้อมใช้งาน และป้องกันการเกิดอุบัติเหตุ	8. ไม้ตีกลองสแนร์มาร์ชชิ่ง จำนวน 2 คู่ๆ ละ 880 บาท เป็นเงิน 1,760 บาท 9. ผ้าทำความสะอาดเครื่องชุบเงิน จำนวน 20 ผืนๆ ละ 990บาท เป็นเงิน 19,800 บาท 10. น้ำยาทำความสะอาดเครื่องเป่า จำนวน 1 กล่องๆ ละ 350 บาท 11. น้ำมันหล่อลื่นเครื่องเป่า จำนวน 1 กล่องๆ ละ 560 บาท (โดยใช้ราคาตามท้องตลาด) - จ้างเหมาบริการพนักงานขับรถของโรงเรียนสกลทวาปี จำนวน 2 คน ๆ ละ 11,000 บาท จำนวน 12 เดือน เป็นเงิน 264,000 บาท	-	216,000	216,000	264,000	264,000	- ร้อยละ 90 ของนักเรียน ครู บุคลากรของโรงเรียนและประชาชนทั่วไป มีความพึงพอใจในการใช้บริการจากพนักงานขับรถของโรงเรียนสกลทวาปี	1. โรงเรียนมีพนักงานขับรถที่มีใบอนุญาตในการขับขี่รถ 2. โรงเรียนมีความพร้อมด้านการให้บริการของพนักงานขับรถแก่โรงเรียนและชุมชน	- สำนักการศึกษาฯ อบจ.สกลนคร - ร.ร.สกลทวาปี อ.เมืองสกลนคร

ที่	โครงการ	วัตถุประสงค์	เป้าหมาย (ผลผลิตของโครงการ)	งบประมาณ 2566 (บาท)	2567 (บาท)	2568 (บาท)	2569 (บาท)	2570 (บาท)	ตัวชี้วัด (KPI)	ผลที่คาดว่าจะได้รับ	หน่วยงานรับผิดชอบหลัก
92	การจัดการเรียนรู้โดยการพัฒนาสมรรถนะด้านการคิดเชิงคำนวณไปสู่การคิดชั้นสูงด้วยกิจกรรมการเรียนรู้ฐานสมรรถนะเชิงรุก (Competency - based Learning) ผ่านการบูรณาการวิชาวิทยาการคำนวณและคณิตศาสตร์ โรงเรียนสกลทวาปี	1. เพื่อพัฒนาครูผู้สอนด้านการจัดการเรียนรู้โดยการพัฒนาสมรรถนะด้านการคิดเชิงคำนวณไปสู่การคิดชั้นสูงด้วยกิจกรรมการเรียนรู้ฐานสมรรถนะเชิงรุก (Competency - based Learning) ผ่านการบูรณาการวิชาวิทยาการคำนวณและคณิตศาสตร์ 2. เพื่อพัฒนานักเรียนด้านการคิดเชิงคำนวณไปสู่การคิดชั้นสูงด้วยกิจกรรมการเรียนรู้ฐานสมรรถนะเชิงรุก (Competency - based Learning) ผ่านการบูรณาการวิชาวิทยาการคำนวณและคณิตศาสตร์	- จัดซื้อสื่อการพัฒนาสมรรถนะด้านการคิดเชิงคำนวณไปสู่การคิดชั้นสูงด้วยกิจกรรมการเรียนรู้ฐานสมรรถนะเชิงรุก (Competency - based Learning) ผ่านการบูรณาการวิชาวิทยาการคำนวณและคณิตศาสตร์ จำนวน 32 รายการ (โดยใช้ราคาตามท้องตลาด)	-	495,153	495,153	495,153	495,153	- ร้อยละ 80 ของนักเรียนสามารถพัฒนาสมรรถนะด้านการคิดเชิงคำนวณไปสู่การคิดชั้นสูงด้วยกิจกรรมการเรียนรู้ฐานสมรรถนะเชิงรุก	1. พัฒนาครูผู้สอนด้านการจัดการเรียนรู้โดยการพัฒนาสมรรถนะด้านการคิดเชิงคำนวณไปสู่การคิดชั้นสูงด้วยกิจกรรมการเรียนรู้สมรรถนะเชิงรุก (Competency - based Learning) ผ่านการบูรณาการวิชาวิทยาการคำนวณและคณิตศาสตร์ 2. นักเรียนได้พัฒนาสมรรถนะด้านการคิดเชิงคำนวณไปสู่การคิดชั้นสูงด้วยกิจกรรมการเรียนรู้สมรรถนะเชิงรุก (Competency - based Learning)ผ่านการบูรณาการวิชาวิทยาการคำนวณและคณิตศาสตร์	- สำนักการศึกษาฯ อบจ.สกลนคร - ร.ร.สกลทวาปี อ.เมืองสกลนคร
93	จัดซื้ออุปกรณ์ห้องเรียนดนตรีอัจฉริยะ (Smart Music Classroom) โรงเรียนสกลทวาปี	1. เพื่อให้โรงเรียนมีระบบการเรียนการสอนดนตรีแบบ Smart Music Classroom 2. เพื่อให้โรงเรียนมีระบบการเรียนการสอนแบบอัจฉริยะ (Smart Music Classroom) โดยมีการตอบโต้ระหว่าง นักเรียนกับครูผู้สอนผ่านจอ Smart	- จัดซื้ออุปกรณ์ห้องเรียนดนตรี (Smart Music Classroom) ของโรงเรียนสกลทวาปี ซึ่งประกอบด้วย 1) ทีวี ขนาด 50 นิ้ว พร้อมขาตั้ง จำนวน 1 ชุดๆ ละ	-	999,000	999,000	999,000	999,000	- ร้อยละ 80 ของนักเรียนมีความเข้าใจในการอ่านโน้ตสากลและสามารถฝึกปฏิบัติการใช้เครื่องดนตรีสากลได้	1. โรงเรียนมีระบบการเรียนการสอนดนตรีแบบ Smart Music Classroom 2. โรงเรียนได้รับระบบการเรียนการสอนแบบอัจฉริยะ (Smart Music Classroom) โดยมีการตอบโต้ระหว่างนักเรียนกับครูผู้สอนผ่านจอ	- สำนักการศึกษาฯ อบจ.สกลนคร - ร.ร.สกลทวาปี อ.เมืองสกลนคร

ที่	โครงการ	วัตถุประสงค์	เป้าหมาย (ผลผลิตของโครงการ)	งบประมาณ					ตัวชี้วัด (KPI)	ผลที่คาดว่าจะได้รับ	หน่วยงานรับผิดชอบหลัก
				2566 (บาท)	2567 (บาท)	2568 (บาท)	2569 (บาท)	2570 (บาท)			
		Music Classroom 3. เพื่อเพิ่มประสิทธิภาพความเข้าใจในเนื้อหาการเรียนการสอนดนตรีสากลทั้งครูและนักเรียน	15,000 บาท 2) เครื่องคีย์บอร์ด 88 คีย์ พร้อมขาตั้งและเก้าอี้สำหรับครู จำนวน 1 ชุดๆ ละ 8,000 บาท 3) คอมพิวเตอร์โน๊ตบุ๊ค 15.6 นิ้ว สำหรับครู จำนวน 1 ชุดๆ ละ 21,000 บาท 4) WIFI ROUTER จำนวน 1 ชุดๆ ละ 4,000 บาท 5) ระบบปฏิบัติการ Notero Android CPU Case จอมอนิเตอร์ขนาด 15.4 นิ้วสำหรับนักเรียนพร้อม Software จำนวน 30 ชุดๆ ละ 26,400 บาท เป็นเงิน 792,000 บาท 6) เครื่องคีย์บอร์ดพร้อมขาตั้ง 61 คีย์ และเก้าอี้ สำหรับนักเรียน จำนวน 30 ชุดๆ ละ 5,300 บาท เป็นเงิน 159,000 บาท							Smart Music Classroom 3. เพิ่มประสิทธิภาพความเข้าใจในเนื้อหาการเรียนการสอนดนตรีสากลทั้งครูและนักเรียน	

ที่	โครงการ	วัตถุประสงค์	เป้าหมาย (ผลผลิตของโครงการ)	งบประมาณ 2566 (บาท)	2567 (บาท)	2568 (บาท)	2569 (บาท)	2570 (บาท)	ตัวชี้วัด (KPI)	ผลที่คาดว่าจะได้รับ	หน่วยงานรับผิดชอบหลัก
94	จ้างเหมาบริการพนักงานขับรถของโรงเรียนคำยางพิทยาคม	1. เพื่อจ้างเหมาพนักงานขับรถโรงเรียนคำยางพิทยาคม 2. เพื่อการดูแลรักษารถให้อยู่ในสภาพที่พร้อมใช้งาน และป้องกันการเกิดอุบัติเหตุ	รวมเป็นเงิน 999,000 บาท (โดยใช้ราคาตามท้องตลาด) - จ้างเหมาบริการพนักงานขับรถของโรงเรียนคำยางพิทยาคม จำนวน 2 คน ๆ ละ 11,000 บาท จำนวน 12 เดือน เป็นเงิน 264,000 บาท	216,000	216,000	216,000	264,000	264,000	- ร้อยละ 90 ของนักเรียน ครู บุคลากรของโรงเรียนและประชาชนทั่วไป มีความพึงพอใจในการใช้บริการจากพนักงานขับรถของโรงเรียนคำยางพิทยาคม	1. โรงเรียนมีพนักงานขับรถที่มีใบอนุญาตในการขับขี่รถ 2. โรงเรียนมีความพร้อมด้านการให้บริการของพนักงานขับรถแก่โรงเรียนและชุมชน	- สำนักการศึกษาฯ อบจ.สกลนคร - ร.ร.คำยางพิทยาคม อ.บ้านม่วง
95	การจัดการเรียนรู้โดยการพัฒนาสมรรถนะด้านการคิดเชิงคำนวณไปสู่การคิดชั้นสูงด้วยกิจกรรมการเรียนรู้ฐานสมรรถนะเชิงรุก (Competency - based Learning) ผ่านการบูรณาการวิชาวิทยาการคำนวณและคณิตศาสตร์ โรงเรียนคำยางพิทยาคม	1. เพื่อพัฒนาครูผู้สอนด้านการจัดการเรียนรู้โดยการพัฒนาสมรรถนะด้านการคิดเชิงคำนวณไปสู่การคิดชั้นสูงด้วยกิจกรรมการเรียนรู้ฐานสมรรถนะเชิงรุก (Competency - based Learning) ผ่านการบูรณาการวิชาวิทยาการคำนวณและคณิตศาสตร์ 2. เพื่อพัฒนานักเรียนด้านการคิดเชิงคำนวณไปสู่การคิดชั้นสูงด้วยกิจกรรมการเรียนรู้ฐานสมรรถนะเชิงรุก (Competency -	- จัดซื้อสื่อการพัฒนาสมรรถนะด้านการคิดเชิงคำนวณไปสู่การคิดชั้นสูงด้วยกิจกรรมการเรียนรู้ฐานสมรรถนะเชิงรุก (Competency - based Learning) ผ่านการบูรณาการวิชาวิทยาการคำนวณและคณิตศาสตร์ จำนวน 32 รายการ (โดยใช้ราคาตามท้องตลาด)	-	495,153	495,153	495,153	495,153	- ร้อยละ 80 ของนักเรียนสามารถพัฒนาสมรรถนะด้านการคิดเชิงคำนวณไปสู่การคิดชั้นสูงด้วยกิจกรรมการเรียนรู้ฐานสมรรถนะเชิงรุก	1. พัฒนาครูผู้สอนด้านการจัดการเรียนรู้โดยการพัฒนาสมรรถนะด้านการคิดเชิงคำนวณไปสู่การคิดชั้นสูงด้วยกิจกรรมการเรียนรู้สมรรถนะเชิงรุก (Competency - based Learning) ผ่านการบูรณาการวิชาวิทยาการคำนวณและคณิตศาสตร์ 2. นักเรียนได้พัฒนาสมรรถนะด้านการคิดเชิงคำนวณไปสู่การคิดชั้นสูงด้วยกิจกรรมการเรียนรู้	- สำนักการศึกษาฯ อบจ.สกลนคร - ร.ร.คำยางพิทยาคม อ.บ้านม่วง

ที่	โครงการ	วัตถุประสงค์	เป้าหมาย (ผลผลิตของโครงการ)	งบประมาณ 2566 (บาท)	2567 (บาท)	2568 (บาท)	2569 (บาท)	2570 (บาท)	ตัวชี้วัด (KPI)	ผลที่คาดว่าจะได้รับ	หน่วยงานรับผิดชอบหลัก
		based Learning) ผ่านการบูรณาการวิชาวิทยาการคำนวณและคณิตศาสตร์								สมรรถนะเชิงรุก (Competency - based Learning)ผ่านการบูรณาการวิชาวิทยาการคำนวณและคณิตศาสตร์	
96	จ้างเหมาบริการพนักงานขับรถของโรงเรียนธาตุทองอำนวยวิทย์	1. เพื่อจ้างเหมาพนักงานขับรถโรงเรียนธาตุทองอำนวยวิทย์ 2. เพื่อการดูแลรักษารถให้อยู่ในสภาพที่พร้อมใช้งาน และป้องกันการเกิดอุบัติเหตุ	- จ้างเหมาบริการพนักงานขับรถของโรงเรียนธาตุทองอำนวยวิทย์ จำนวน 2 คน ๆ ละ 11,000 บาท จำนวน 12 เดือน เป็นเงิน 264,000 บาท	216,000	216,000	216,000	264,000	264,000	- ร้อยละ 90 ของนักเรียน ครู บุคลากรของโรงเรียนและประชาชนทั่วไป มีความพึงพอใจในการใช้บริการจากพนักงานขับรถของโรงเรียนธาตุทองอำนวยวิทย์	1. โรงเรียนมีพนักงานขับรถที่มีใบอนุญาตในการขับขี่รถ 2. โรงเรียนมีความพร้อมด้านการให้บริการของพนักงานขับรถแก่โรงเรียนและชุมชน	- สำนักการศึกษาฯ อบจ.สกลนคร - ร.ร.ธาตุทองอำนวยวิทย์ อ.วานรนิวาส
97	การจัดการเรียนรู้โดยการพัฒนาสมรรถนะด้านการคิดเชิงคำนวณไปสู่การคิดชั้นสูงด้วยกิจกรรมการเรียนรู้ฐานสมรรถนะเชิงรุก (Competency - based Learning) ผ่านการบูรณาการวิชาวิทยาการคำนวณและคณิตศาสตร์ โรงเรียนธาตุทองอำนวยวิทย์	1. เพื่อพัฒนาครูผู้สอนด้านการจัดการเรียนรู้โดยการพัฒนาสมรรถนะด้านการคิดเชิงคำนวณไปสู่การคิดชั้นสูงด้วยกิจกรรมการเรียนรู้ฐานสมรรถนะเชิงรุก (Competency - based Learning) ผ่านการบูรณาการวิชาวิทยาการคำนวณและคณิตศาสตร์ 2. เพื่อพัฒนานักเรียนด้านการคิดเชิงคำนวณไปสู่	- จัดซื้อสื่อการพัฒนาสมรรถนะด้านการคิดเชิงคำนวณไปสู่การคิดชั้นสูงด้วยกิจกรรมการเรียนรู้ฐานสมรรถนะเชิงรุก (Competency - based Learning) ผ่านการบูรณาการวิชาวิทยาการคำนวณและคณิตศาสตร์ จำนวน 32 รายการ (โดยใช้ราคาตามท้องตลาด)	-	495,153	495,153	495,153	495,153	- ร้อยละ 80 ของนักเรียนสามารถพัฒนาสมรรถนะด้านการคิดเชิงคำนวณไปสู่การคิดชั้นสูงด้วยกิจกรรมการเรียนรู้ฐานสมรรถนะเชิงรุก	1. พัฒนาครูผู้สอนด้านการจัดการเรียนรู้โดยการพัฒนาสมรรถนะด้านการคิดเชิงคำนวณไปสู่การคิดชั้นสูงด้วยกิจกรรมการเรียนรู้สมรรถนะเชิงรุก (Competency - based Learning) ผ่านการบูรณาการวิชาวิทยาการคำนวณและคณิตศาสตร์ 2. นักเรียนได้พัฒนา	- สำนักการศึกษาฯ อบจ.สกลนคร - ร.ร.ธาตุทองอำนวยวิทย์ อ.วานรนิวาส

ที่	โครงการ	วัตถุประสงค์	เป้าหมาย (ผลผลิตของโครงการ)	งบประมาณ 2566 (บาท)	2567 (บาท)	2568 (บาท)	2569 (บาท)	2570 (บาท)	ตัวชี้วัด (KPI)	ผลที่คาดว่าจะได้รับ	หน่วยงานรับผิดชอบหลัก
		การคิดชั้นสูงด้วยกิจกรรมการเรียนรู้ฐานสมรรถนะเชิงรุก (Competency - based Learning) ผ่านการบูรณาการวิชาวิทยาการคำนวณและคณิตศาสตร์								สมรรถนะด้านการคิดเชิงคำนวณไปสู่การคิดชั้นสูงด้วยกิจกรรมการเรียนรู้สมรรถนะเชิงรุก (Competency - based Learning)ผ่านการบูรณาการวิชาวิทยาการคำนวณและคณิตศาสตร์	
98	จัดซื้ออุปกรณ์ห้องเรียนดนตรีอัจฉริยะ (Smart Music Classroom) โรงเรียนธาตุทองอำนวยวิทย์	1. เพื่อให้โรงเรียนมีระบบการเรียนการสอนดนตรีแบบ Smart Music Classroom 2. เพื่อให้โรงเรียนมีระบบการเรียนการสอนแบบอัจฉริยะ (Smart Music Classroom) โดยมีการตอบโต้ระหว่าง นักเรียนกับครูผู้สอนผ่านจอ Smart Music Classroom 3. เพื่อเพิ่มประสิทธิภาพความเข้าใจในเนื้อหาการเรียนการสอนดนตรีสากลทั้งครูและนักเรียน	- จัดซื้ออุปกรณ์ห้องเรียนดนตรี (Smart Music Classroom) ของโรงเรียนธาตุทองอำนวยวิทย์ ซึ่งประกอบด้วย 1) ทีวี ขนาด 50 นิ้ว พร้อมขาตั้ง จำนวน 1 ชุดๆ ละ 15,000 บาท 2) เครื่องคีย์บอร์ด 88 คีย์ พร้อมขาตั้ง และเก้าอี้สำหรับครู จำนวน 1 ชุดๆ ละ 8,000 บาท 3) คอมพิวเตอร์โน๊ตบุ๊ค 15.6 นิ้ว สำหรับครู จำนวน 1 ชุดๆ ละ 21,000 บาท 4) WIFI ROUTER จำนวน 1 ชุดๆ ละ	-	999,000	999,000	999,000	999,000	- ร้อยละ 80 ของนักเรียนมีความเข้าใจในการอ่านโน้ตสากลและสามารถฝึกปฏิบัติการใช้เครื่องดนตรีสากลได้	1. โรงเรียนมีระบบการเรียนการสอนดนตรีแบบ Smart Music Classroom 2. โรงเรียนได้รับระบบการเรียนการสอนแบบอัจฉริยะ (Smart Music Classroom) โดยมีการตอบโต้ระหว่างนักเรียนกับครูผู้สอนผ่านจอ Smart Music Classroom 3. เพิ่มประสิทธิภาพความเข้าใจในเนื้อหาการเรียนการสอนดนตรีสากลทั้งครูและนักเรียน	- สำนักการศึกษาฯ อบจ.สกลนคร - ร.ร.ธาตุทองอำนวยวิทย์ อ.วานรนิวาส

ที่	โครงการ	วัตถุประสงค์	เป้าหมาย (ผลผลิตของโครงการ)	งบประมาณ 2566 (บาท)	2567 (บาท)	2568 (บาท)	2569 (บาท)	2570 (บาท)	ตัวชี้วัด (KPI)	ผลที่คาดว่าจะได้รับ	หน่วยงานรับผิดชอบหลัก
			4,000 บาท 5) ระบบปฏิบัติการ Notero Android CPU Case จอมอนิเตอร์ขนาด 15.4 นิ้วสำหรับนักเรียนพร้อม Software จำนวน 30 ชุดๆ ละ 26,400 บาท เป็นเงิน 792,000 บาท 6) เครื่องคีย์บอร์ดพร้อมขาตั้ง 61 คีย์ และเก้าอี้ สำหรับนักเรียน จำนวน 30 ชุดๆ ละ 5,300 บาท เป็นเงิน 159,000 บาท รวมเป็นเงิน 999,000 บาท (โดยใช้ราคาตามท้องตลาด)								
99	จัดซื้อน้ำยาและอุปกรณ์ทำความสะอาดสุขภัณฑ์ ถังน้ำ ชุดเครื่องนอน และที่นอน โรงเรียนภูดินแดงวิทยา	1. เพื่อจัดสวัสดิการที่พักอาศัยอุปกรณ์การเรียนและอื่นๆ โดยไม่เสียค่าใช้จ่ายให้กับนักเรียนต้นแบบพักประจำโรงเรียนภูดินแดงวิทยา 2. เพื่อให้มีวัสดุอุปกรณ์ใช้ในการดูแลและบำรุงรักษาห้องน้ำ ห้องส้วม และเรือนนอนของ	- เพื่อจัดซื้อวัสดุงานบ้านงานครัวสำหรับโรงเรียนภูดินแดงวิทยา โดยมีรายละเอียด ดังนี้ 1) น้ำยาและอุปกรณ์ทำความสะอาดสุขภัณฑ์ตลอดปีการศึกษา 2) ชุดเครื่องนอน จำนวน 90 ชุดๆ ละ 1,750 บาท	330,500	330,500	330,500	330,500	330,500	- ร้อยละ 100 ของนักเรียนได้รับสวัสดิการที่พักอาศัย อุปกรณ์น้ำยาและอุปกรณ์ทำความสะอาดสุขภัณฑ์ชุดเครื่องนอน ถังน้ำทรงกลม	1. นักเรียนได้รับสวัสดิการที่พักอาศัย อุปกรณ์น้ำยาและอุปกรณ์ทำความสะอาดสุขภัณฑ์ชุดเครื่องนอน ถังน้ำทรงกลม ที่นอนและอื่นๆ โดยไม่เสียค่าใช้จ่าย 2. มีวัสดุอุปกรณ์ใช้ในการดูแลและบำรุงรักษาห้องน้ำ ห้องส้วม และเรือนนอนของนักเรียน	- สำนักการศึกษาฯ อบจ.สกลนคร - ร.ร.ภูดินแดงวิทยา อ.วานรนิวาส

ที่	โครงการ	วัตถุประสงค์	เป้าหมาย (ผลผลิตของโครงการ)	งบประมาณ 2566 (บาท)	2567 (บาท)	2568 (บาท)	2569 (บาท)	2570 (บาท)	ตัวชี้วัด (KPI)	ผลที่คาดว่าจะได้รับ	หน่วยงานรับผิดชอบหลัก
		นักเรียนให้มีความสะอาดเรียบร้อย	ประกอบด้วย - ผ้าปูที่นอน 3.5 ฟุต จำนวน 90 ผืนๆ ละ 450 บาท - ผ้าห่ม จำนวน 90 ผืนๆ ละ 900 บาท - หมอน และปลอกหมอน จำนวน 90 ชุดๆ ละ 400 บาท 3) ถังน้ำทรงกลม จำนวน 40 ใบ ใบละ 475 บาท 4) ที่นอน จำนวน 40 หลังๆ ละ 2,500 บาท รวมเป็นเงินทั้งสิ้น 330,500 บาท (โดยใช้ราคาตามท้องตลาด)						และที่นอนและอื่นๆ โดยไม่เสียค่าใช้จ่าย	ให้มีความสะอาดเรียบร้อย	
100	จัดซื้อวัสดุวิทยาศาสตร์หรือการแพทย์ (ยา) โรงเรียนภูดินแดงวิทยา	- เพื่อจัดสวัสดิการที่พักอาศัยอุปกรณ์การเรียนวัสดุวิทยาศาสตร์ หรือการแพทย์ (ยา) และอื่นๆ โดยไม่เสียค่าใช้จ่ายให้กับนักเรียนต้นแบบพักประจำโรงเรียนภูดินแดงวิทยา	- เพื่อจัดซื้อวัสดุวิทยาศาสตร์ หรือการแพทย์ (ยา) สำหรับนักเรียนโรงเรียนภูดินแดงวิทยา จำนวน 270 คนตลอดปีการศึกษา (โดยใช้ราคาตามท้องตลาด)	54,000	54,000	54,000	54,000	54,000	- ร้อยละ 80 ของนักเรียนได้รับสวัสดิการวัสดุวิทยาศาสตร์หรือการแพทย์ (ยา) และอื่นๆ โดยไม่เสียค่าใช้จ่าย	- นักเรียนโรงเรียนภูดินแดงวิทยา มีจัดสวัสดิการ ที่พักอาศัยอุปกรณ์การเรียนวัสดุวิทยาศาสตร์หรือการแพทย์(ยา) และอื่นๆ โดยไม่เสียค่าใช้จ่าย	- สำนักการศึกษาฯ อบจ.สกลนคร - ร.ร.ภูดินแดงวิทยา อ.วานรนิวาส
101	จ้างเหมาบริการพนักงานขับรถของโรงเรียนภูดินแดงวิทยา	1. เพื่อจ้างเหมาพนักงานขับรถโรงเรียนภูดินแดงวิทยา 2. เพื่อการดูแลรักษา	- จ้างเหมาบริการพนักงานขับรถของโรงเรียนภูดินแดงวิทยา	216,000	216,000	216,000	264,000	264,000	- ร้อยละ 90 ของนักเรียน ครู บุคลากร	1. โรงเรียนมีพนักงานขับรถที่มีใบอนุญาตในการขับขี่รถ 2. โรงเรียนมีความพร้อม	- สำนักการศึกษาฯ อบจ.สกลนคร - ร.ร.ภูดินแดง

ที่	โครงการ	วัตถุประสงค์	เป้าหมาย (ผลผลิตของโครงการ)	งบประมาณ 2566 (บาท)	2567 (บาท)	2568 (บาท)	2569 (บาท)	2570 (บาท)	ตัวชี้วัด (KPI)	ผลที่คาดว่าจะได้รับ	หน่วยงานรับผิดชอบหลัก
		รถให้อยู่ในสภาพที่พร้อมใช้งาน และป้องกันการเกิดอุบัติเหตุ	จำนวน 2 คน ๆ ละ 11,000 บาท จำนวน 12 เดือน เป็นเงิน 264,000 บาท						ของโรงเรียนและประชาชนทั่วไป มีความพึงพอใจในการใช้บริการจากพนักงานขับรถของโรงเรียนภูดินแดงวิทยา	ด้านการให้บริการของพนักงานขับรถแก่โรงเรียนและชุมชน	วิทยา อ.วานรนิวาส
102	จ้างเหมาทำอาหารสำหรับนักเรียนต้นแบบ โรงเรียนภูดินแดงวิทยา	1. เพื่อให้นักเรียนพักนอนประจำโรงเรียนภูดินแดงวิทยา มีคุณภาพชีวิตที่ดี 2. เพื่อขยายโอกาสการเข้าถึงทางการศึกษาและการเรียนรู้อย่างมีคุณภาพให้นักเรียนบ้านไกลได้มีโอกาสในการเรียนพัฒนาตนเองอย่างเต็มที่และเด็กทุกคนมีโอกาสที่จะได้รับการศึกษาอย่างเท่าเทียมกัน 3. เพื่อจัดสวัสดิการอาหารครบ 3 มื้อ ที่พักอาศัย อุปกรณ์การเรียนและอื่นๆ โดยไม่เสียค่าใช้จ่าย	- จ้างเหมาทำอาหารสำหรับนักเรียนต้นแบบโรงเรียนภูดินแดงวิทยา จำนวน 270 คน คนละ 90 บาทต่อวัน จำนวน 365 วัน เป็นเงิน 8,869,500 บาท	8,869,500	8,869,500	8,869,500	8,869,500	8,869,500	- ร้อยละ 100 ของนักเรียนได้รับสวัสดิการอาหารครบ 3 มื้อ ที่พักอาศัย อุปกรณ์การเรียนและอื่นๆ โดยไม่เสียค่าใช้จ่าย	1. นักเรียนพักนอนประจำโรงเรียนภูดินแดงวิทยา มีคุณภาพชีวิตที่ดี 2. นักเรียนมีโอกาสการเข้าถึงทางการศึกษาและการเรียนรู้อย่างมีคุณภาพให้นักเรียนบ้านไกลได้มีโอกาสในการเรียนพัฒนาตนเองอย่างเต็มที่และเด็กทุกคนมีโอกาสที่จะได้รับการศึกษาอย่างเท่าเทียมกัน 3. จัดสวัสดิการอาหารครบ 3 มื้อ ที่พักอาศัย อุปกรณ์การเรียนและอื่นๆ โดยไม่เสียค่าใช้จ่าย	- สำนักการศึกษาฯ อบจ.สกลนคร - ร.ร.ภูดินแดงวิทยา อ.วานรนิวาส
103	ห้องเรียนอัจฉริยะ (Smart classroom) โรงเรียนภูดินแดงวิทยา	1. เพื่อสร้างต้นแบบและตัวอย่างของห้องเรียนอัจฉริยะ(Smart classroom) 2. เพื่อให้นักเรียนมีแรงจูงใจในการเรียนรู้และมีส่วนร่วมโดยการใช้สื่อการเรียนรู้	- เพื่อจัดซื้ออุปกรณ์ในการจัดทำห้องเรียนอัจฉริยะ (Smart classroom) โดยมีรายละเอียดดังนี้ 1. กระดานอัจฉริยะ	-	499,900	499,900	499,900	499,900	- ร้อยละ 80 ครูและ นักเรียนได้เรียนรู้จากวัสดุอุปกรณ์เทคโนโลยีที่ทันสมัยมีผลสัมฤทธิ์	1. โรงเรียนได้รับระบบการเรียนการสอนแบบอัจฉริยะ (Smart classroom) โดยมีการตอบโต้ระหว่างนักเรียนกับครูผู้สอนผ่านจอ	- สำนักการศึกษาฯ อบจ.สกลนคร - ร.ร.ภูดินแดงวิทยา อ.วานรนิวาส

ที่	โครงการ	วัตถุประสงค์	เป้าหมาย (ผลผลิตของโครงการ)	งบประมาณ					ตัวชี้วัด (KPI)	ผลที่คาดว่าจะได้รับ	หน่วยงานรับผิดชอบหลัก
				2566 (บาท)	2567 (บาท)	2568 (บาท)	2569 (บาท)	2570 (บาท)			
		อย่างเหมาะสม บนระบบห้องเรียนเสมือนจริงแบบ (Virtual classroom) 3. เพื่อให้ครูและนักเรียนสามารถใช้งานจอภาพบนระบบ wireless network ได้ครบทุกระดับชั้น ได้อย่างมีคุณภาพและใช้ประโยชน์ได้สูงสุดบนจอ (Smart board education)	ขนาด 86 นิ้ว จำนวน 1 ชุดๆ ละ 275,000 บาท 2. กระดานขาวดิจิตอล ขนาด 86 นิ้ว จำนวน 1 ชุดๆ ละ 35,000 บาท 3. เครื่องฉายภาพ 3 มิติ จำนวน 1 เครื่องๆ ละ 6,900 บาท 4. กล้องติดตามครูและนักเรียน จำนวน 2 เครื่องๆ ละ 20,000 บาท เป็นเงิน 40,000 บาท 5. เครื่องบันทึกวิดีโอวงจรปิดระบบเครือข่ายและอุปกรณ์เข้ารหัสภาพ จำนวน 1 ชุดๆ ละ 122,000 บาท 6. อุปกรณ์เครือข่ายสวิตช์ 24 พอร์ต จำนวน 1 เครื่องๆ ละ 21,000 บาท รวมเป็นเงิน 499,900 บาท (โดยใช้ราคาตามท้องตลาด)						ทางการเรียนที่สูงขึ้น	Smart board 2. นักเรียนมีแรงจูงใจในการเรียนรู้และมีส่วนร่วม โดยการใช้สื่อการเรียนรู้อย่างเหมาะสมบนระบบห้องเรียนเสมือนจริงแบบ (Virtual classroom) 3. ครูและนักเรียนสามารถใช้งานจอภาพบนระบบ (Wireless network) ได้ครบทุกระดับชั้น ได้อย่างมีคุณภาพและใช้ประโยชน์ได้อย่างสูงสุดบนจอ (Smart board education)	

ที่	โครงการ	วัตถุประสงค์	เป้าหมาย (ผลผลิตของโครงการ)	งบประมาณ 2566 (บาท)	2567 (บาท)	2568 (บาท)	2569 (บาท)	2570 (บาท)	ตัวชี้วัด (KPI)	ผลที่คาดว่าจะได้รับ	หน่วยงานรับผิดชอบหลัก
104	การจัดการเรียนรู้โดยการพัฒนาสมรรถนะด้านการคิดเชิงคำนวณไปสู่การคิดชั้นสูงด้วยกิจกรรมการเรียนรู้ฐานสมรรถนะเชิงรุก (Competency - based Learning) ผ่านการบูรณาการวิชาวิทยาการคำนวณและคณิตศาสตร์ โรงเรียนภูดินแดงวิทยา	1. เพื่อพัฒนาครูผู้สอนด้านการจัดการเรียนรู้โดยการพัฒนาสมรรถนะด้านการคิดเชิงคำนวณไปสู่การคิดชั้นสูงด้วยกิจกรรมการเรียนรู้ฐานสมรรถนะเชิงรุก (Competency - based Learning) ผ่านการบูรณาการวิชาวิทยาการคำนวณและคณิตศาสตร์ 2. เพื่อพัฒนานักเรียนด้านการคิดเชิงคำนวณไปสู่การคิดชั้นสูงด้วยกิจกรรมการเรียนรู้ฐานสมรรถนะเชิงรุก (Competency - based Learning) ผ่านการบูรณาการวิชาวิทยาการคำนวณและคณิตศาสตร์	- จัดซื้อสื่อการพัฒนาสมรรถนะด้านการคิดเชิงคำนวณไปสู่การคิดชั้นสูงด้วยกิจกรรมการเรียนรู้ฐานสมรรถนะเชิงรุก (Competency - based Learning) ผ่านการบูรณาการวิชาวิทยาการคำนวณและคณิตศาสตร์ จำนวน 32 รายการ (โดยใช้ราคาตามท้องตลาด)	-	495,153	495,153	495,153	495,153	- ร้อยละ 80 ของนักเรียนสามารถพัฒนาสมรรถนะด้านการคิดเชิงคำนวณไปสู่การคิดชั้นสูงด้วยกิจกรรมการเรียนรู้ฐานสมรรถนะเชิงรุก	1. พัฒนาครูผู้สอนด้านการจัดการเรียนรู้โดยการพัฒนาสมรรถนะด้านการคิดเชิงคำนวณไปสู่การคิดชั้นสูงด้วยกิจกรรมการเรียนรู้สมรรถนะเชิงรุก (Competency - based Learning) ผ่านการบูรณาการวิชาวิทยาการคำนวณและคณิตศาสตร์ 2. นักเรียนได้พัฒนาสมรรถนะด้านการคิดเชิงคำนวณไปสู่การคิดชั้นสูงด้วยกิจกรรมการเรียนรู้สมรรถนะเชิงรุก (Competency - based Learning)ผ่านการบูรณาการวิชาวิทยาการคำนวณและคณิตศาสตร์	- สำนักการศึกษาฯ อบจ.สกลนคร - ร.ร.ภูดินแดงวิทยา อ.วานรนิวาส
105	จัดซื้ออุปกรณ์ห้องเรียนดนตรีอัจฉริยะ (Smart Music Classroom) โรงเรียนภูดินแดงวิทยา	1. เพื่อให้โรงเรียนมีระบบการเรียนการสอนดนตรีแบบ Smart Music Classroom 2. เพื่อให้โรงเรียนมีระบบการเรียนการสอนแบบอัจฉริยะ (Smart Music Classroom) โดยมีการตอบโต้ระหว่าง นักเรียนกับครูผู้สอนผ่านจอ Smart	- จัดซื้ออุปกรณ์ห้องเรียนดนตรี (Smart Music Classroom) ของโรงเรียนภูดินแดงวิทยา ซึ่งประกอบด้วย 1) ทีวี ขนาด 50 นิ้ว พร้อมขาตั้ง จำนวน 1 ชุดๆ ละ	-	999,000	999,000	999,000	999,000	- ร้อยละ 80 ของนักเรียนมีความเข้าใจในการอ่านโน้ตสากลและสามารถฝึกปฏิบัติการใช้เครื่องดนตรีสากลได้	1. โรงเรียนมีระบบการเรียนการสอนดนตรีแบบ Smart Music Classroom 2. โรงเรียนได้รับระบบการเรียนการสอนแบบอัจฉริยะ (Smart Music Classroom) โดยมีการตอบโต้ระหว่างนักเรียนกับครูผู้สอนผ่านจอ	- สำนักการศึกษาฯ อบจ.สกลนคร - ร.ร.ภูดินแดงวิทยา อ.วานรนิวาส

ที่	โครงการ	วัตถุประสงค์	เป้าหมาย (ผลผลิตของโครงการ)	งบประมาณ					ตัวชี้วัด (KPI)	ผลที่คาดว่าจะได้รับ	หน่วยงานรับผิดชอบหลัก
				2566 (บาท)	2567 (บาท)	2568 (บาท)	2569 (บาท)	2570 (บาท)			
		Music Classroom 3. เพื่อเพิ่มประสิทธิภาพความเข้าใจในเนื้อหาการเรียนการสอนดนตรีสากลทั้งครูและนักเรียน	15,000 บาท 2) เครื่องคีย์บอร์ด 88 คีย์ พร้อมขาตั้งและเก้าอี้สำหรับครู จำนวน 1 ชุดๆ ละ 8,000 บาท 3) คอมพิวเตอร์โน๊ตบุ๊ค 15.6 นิ้ว สำหรับครู จำนวน 1 ชุดๆ ละ 21,000 บาท 4) WIFI ROUTER จำนวน 1 ชุดๆ ละ 4,000 บาท 5) ระบบปฏิบัติการ Notero Android CPU Case จอมอนิเตอร์ขนาด 15.4 นิ้วสำหรับนักเรียนพร้อม Software จำนวน 30 ชุดๆ ละ 26,400 บาท เป็นเงิน 792,000 บาท 6) เครื่องคีย์บอร์ดพร้อมขาตั้ง 61 คีย์ และเก้าอี้ สำหรับนักเรียน จำนวน 30 ชุดๆ ละ 5,300 บาท เป็นเงิน 159,000 บาท							Smart Music Classroom 3. เพิ่มประสิทธิภาพความเข้าใจในเนื้อหาการเรียนการสอนดนตรีสากลทั้งครูและนักเรียน	

ที่	โครงการ	วัตถุประสงค์	เป้าหมาย (ผลผลิตของโครงการ)	งบประมาณ 2566 (บาท)	2567 (บาท)	2568 (บาท)	2569 (บาท)	2570 (บาท)	ตัวชี้วัด (KPI)	ผลที่คาดว่าจะได้รับ	หน่วยงานรับผิดชอบหลัก
106	จ้างเหมาทำอาหารสำหรับนักเรียนที่มีความสามารถพิเศษด้านกีฬาโรงเรียนร่มไทรวิทยา	1. เพื่อสนับสนุนค่าอาหารให้นักเรียนที่มีความสามารถพิเศษด้านกีฬาโรงเรียนร่มไทรวิทยา 2. เพื่อให้นักเรียนที่มีความสามารถพิเศษด้านกีฬาได้รับประทานอาหารครบถ้วนตามหลักโภชนาการ	รวมเป็นเงิน 999,000 บาท (โดยใช้ราคาตามท้องตลาด) - จ้างเหมาทำอาหารสำหรับนักเรียนที่มีความสามารถพิเศษด้านกีฬาโรงเรียนร่มไทรวิทยา จำนวน 300 คนๆ ละ 90 บาทต่อวัน จำนวน 320 วัน เป็นเงิน 8,640,000 บาท	7,200,000	8,640,000	8,640,000	8,640,000	8,640,000	- ร้อยละ 80 มีความพึงพอใจต่ออาหาร 3 มื้อของนักเรียนที มีความเป็นเลิศทางด้านกีฬาโรงเรียนร่มไทรวิทยา	1. นักเรียนที่มีความเป็นเลิศทางด้านกีฬาได้รับการสนับสนุนค่าอาหาร 2. นักเรียนที่มีความสามารถพิเศษด้านกีฬาได้รับประทานอาหารครบถ้วนตามหลักโภชนาการ	- สำนักการศึกษาฯ อบจ.สกลนคร - ร.ร.ร่มไทรวิทยา อ.กุดบาก
107	จัดซื้อวัสดุเครื่องนอนสำหรับนักเรียนที่มีความสามารถพิเศษด้านกีฬาโรงเรียนร่มไทรวิทยา	1. เพื่อให้นักเรียนมีชุดเครื่องนอนที่เพียงพอต่อการใช้งานและทดแทนของเดิมที่ชำรุด 2. เพื่อส่งเสริมสุขภาพร่างกายและจิตใจที่ดี ส่งเสริมคุณภาพชีวิตและความเป็นอยู่ให้ดีขึ้น	- เพื่อจ่ายเป็นค่าจัดซื้อชุดเครื่องนอนสำหรับนักเรียนที่มีความสามารถพิเศษด้านกีฬา โรงเรียนร่มไทรวิทยา จำนวน 140 ชุด 1 ชุด ประกอบด้วย - ผ้าปูที่นอน - ผ้าห่ม - หมอน ราคาชุดละ 1,750 บาท เป็นเงิน 245,000 บาท (โดยใช้ราคาตามท้องตลาด)	157,500	245,000	245,000	245,000	245,000	- ร้อยละ 80 ของนักเรียนที่มีความสามารถพิเศษด้านกีฬามีความพึงพอใจต่อการใช้ชุดเครื่องนอน	1. นักเรียนมีชุดเครื่องนอนที่เพียงพอต่อการใช้งานและทดแทนของเดิมที่ชำรุด 2. นักเรียนมีสุขภาพร่างกายและจิตใจที่ดี ส่งเสริมคุณภาพชีวิตและความเป็นอยู่ให้ดีขึ้น	- สำนักการศึกษาฯ อบจ.สกลนคร - ร.ร.ร่มไทรวิทยา อ.กุดบาก
108	จัดซื้อวัสดุวิทยาศาสตร์หรือการแพทย์ (ยา) สำหรับนักเรียนที่มีความสามารถพิเศษด้านกีฬา	- เพื่อสนับสนุนการดูแลอาการบาดเจ็บหรืออาการเจ็บป่วยเบื้องต้นของนักเรียนที่มีความเป็นเลิศด้านกีฬา	- เพื่อจ่ายเป็นค่าจัดซื้อเวชภัณฑ์ยาสามัญประจำบ้าน จำนวน 37 รายการ	62,240	62,240	62,240	62,240	62,240	- ร้อยละ 100 ของนักเรียนที่มีความสามารถพิเศษด้านกีฬา	- นักเรียนที่มีความสามารถพิเศษด้านกีฬาได้รับการดูแลด้านสุขภาพที่ดี มีสมรรถภาพทางร่างกาย	- สำนักการศึกษาฯ อบจ.สกลนคร - ร.ร.ร่มไทรวิทยา อ.กุดบาก

ที่	โครงการ	วัตถุประสงค์	เป้าหมาย (ผลผลิตของโครงการ)	งบประมาณ 2566 (บาท)	2567 (บาท)	2568 (บาท)	2569 (บาท)	2570 (บาท)	ตัวชี้วัด (KPI)	ผลที่คาดว่าจะได้รับ	หน่วยงานรับผิดชอบหลัก
	โรงเรียนร่มไทรวิทยา		(โดยใช้ราคาตามท้องตลาด)						ได้รับการดูแลด้านสุขภาพที่ดี	ที่สมบูรณ์และแข็งแรง	
109	จ้างเหมาบริการพนักงานขับรถของโรงเรียนร่มไทรวิทยา	1. เพื่อจ้างเหมาพนักงานขับรถโรงเรียนร่มไทรวิทยา 2. เพื่อการดูแลรักษารถให้อยู่ในสภาพที่พร้อมใช้งาน และป้องกันการเกิดอุบัติเหตุ	- จ้างเหมาบริการพนักงานขับรถของโรงเรียนร่มไทรวิทยา จำนวน 2 คน ๆ ละ 11,000 บาท จำนวน 12 เดือน เป็นเงิน 264,000 บาท	216,000	216,000	216,000	264,000	264,000	- ร้อยละ 90 ของนักเรียน ครู บุคลากรของโรงเรียนและประชาชนทั่วไป มีความพึงพอใจในการใช้บริการจากพนักงานขับรถของโรงเรียนร่มไทรวิทยา	1. โรงเรียนมีพนักงานขับรถที่มีใบอนุญาตในการขับขี่รถ 2. โรงเรียนมีความพร้อมด้านการให้บริการของพนักงานขับรถแก่โรงเรียนและชุมชน	- สำนักการศึกษาฯ อบจ.สกลนคร - ร.ร.ร่มไทรวิทยา อ.กุดบาก
110	การจัดการเรียนรู้โดยการพัฒนาสมรรถนะด้านการคิดเชิงคำนวณไปสู่การคิดชั้นสูงด้วยกิจกรรมการเรียนรู้ฐานสมรรถนะเชิงรุก (Competency - based Learning) ผ่านการบูรณาการวิชาวิทยาการคำนวณและคณิตศาสตร์ โรงเรียนร่มไทรวิทยา	1. เพื่อพัฒนาครูผู้สอนด้านการจัดการเรียนรู้โดยการพัฒนาสมรรถนะด้านการคิดเชิงคำนวณไปสู่การคิดชั้นสูงด้วยกิจกรรมการเรียนรู้ฐานสมรรถนะเชิงรุก (Competency - based Learning) ผ่านการบูรณาการวิชาวิทยาการคำนวณและคณิตศาสตร์ 2. เพื่อพัฒนานักเรียนด้านการคิดเชิงคำนวณไปสู่การคิดชั้นสูงด้วยกิจกรรมการเรียนรู้ฐานสมรรถนะเชิงรุก (Competency - based Learning)	- จัดซื้อสื่อการพัฒนาสมรรถนะด้านการคิดเชิงคำนวณไปสู่การคิดชั้นสูงด้วยกิจกรรมการเรียนรู้ฐานสมรรถนะเชิงรุก (Competency - based Learning) ผ่านการบูรณาการวิชาวิทยาการคำนวณและคณิตศาสตร์ จำนวน 32 รายการ (โดยใช้ราคาตามท้องตลาด)	-	495,153	495,153	495,153	495,153	- ร้อยละ 80 ของนักเรียนสามารถพัฒนาสมรรถนะด้านการคิดเชิงคำนวณไปสู่การคิดชั้นสูงด้วยกิจกรรมการเรียนรู้ฐานสมรรถนะเชิงรุก	1. พัฒนาครูผู้สอนด้านการจัดการเรียนรู้โดยการพัฒนาสมรรถนะด้านการคิดเชิงคำนวณไปสู่การคิดชั้นสูงด้วยกิจกรรมการเรียนรู้สมรรถนะเชิงรุก (Competency - based Learning) ผ่านการบูรณาการวิชาวิทยาการคำนวณและคณิตศาสตร์ 2. นักเรียนได้พัฒนาสมรรถนะด้านการคิดเชิงคำนวณไปสู่การคิดชั้นสูงด้วยกิจกรรมการเรียนรู้สมรรถนะเชิงรุก	- สำนักการศึกษาฯ อบจ.สกลนคร - ร.ร.ร่มไทรวิทยา อ.กุดบาก

ที่	โครงการ	วัตถุประสงค์	เป้าหมาย (ผลผลิตของโครงการ)	งบประมาณ					ตัวชี้วัด (KPI)	ผลที่คาดว่าจะได้รับ	หน่วยงานรับผิดชอบหลัก
				2566 (บาท)	2567 (บาท)	2568 (บาท)	2569 (บาท)	2570 (บาท)			
111	จัดซื้ออุปกรณ์ห้องเรียนดนตรีอัจฉริยะ (Smart Music Classroom) โรงเรียนร่มไทรวิทยา	ผ่านการบูรณาการวิชาวิทยาการคำนวณและคณิตศาสตร์ 1. เพื่อให้โรงเรียนมีระบบการเรียนการสอนดนตรีแบบ Smart Music Classroom 2. เพื่อให้โรงเรียนมีระบบการเรียนการสอนแบบอัจฉริยะ (Smart Music Classroom) โดยมีการตอบโต้ระหว่าง นักเรียนกับครูผู้สอนผ่านจอ Smart Music Classroom 3. เพื่อเพิ่มประสิทธิภาพความเข้าใจในเนื้อหาการเรียนการสอนดนตรีสากลทั้งครูและนักเรียน	- จัดซื้ออุปกรณ์ห้องเรียนดนตรี (Smart Music Classroom) ของโรงเรียนร่มไทรวิทยา ซึ่งประกอบด้วย 1) ทีวี ขนาด 50 นิ้ว พร้อมขาตั้ง จำนวน 1 ชุดๆ ละ 15,000 บาท 2) เครื่องคีย์บอร์ด 88 คีย์ พร้อมขาตั้ง และเก้าอี้สำหรับครู จำนวน 1 ชุดๆ ละ 8,000 บาท 3) คอมพิวเตอร์โน๊ตบุ๊ค 15.6 นิ้ว สำหรับครู จำนวน 1 ชุดๆ ละ 21,000 บาท 4) WIFI ROUTER จำนวน 1 ชุดๆ ละ 4,000 บาท 5) ระบบปฏิบัติการ Notero Android CPU Case จอมอนิเตอร์ขนาด	-	999,000	999,000	999,000	999,000	- ร้อยละ 80 ของนักเรียนมีความเข้าใจในการอ่านโน้ตสากลและสามารถฝึกปฏิบัติการใช้เครื่องดนตรีสากลได้	(Competency - based Learning)ผ่านการบูรณาการวิชาวิทยาการคำนวณและคณิตศาสตร์ 1. โรงเรียนมีระบบการเรียนการสอนดนตรีแบบ Smart Music Classroom 2. โรงเรียนได้รับระบบการเรียนการสอนแบบอัจฉริยะ (Smart Music Classroom) โดยมีการตอบโต้ระหว่างนักเรียนกับครูผู้สอนผ่านจอ Smart Music Classroom 3. เพิ่มประสิทธิภาพความเข้าใจในเนื้อหาการเรียนการสอนดนตรีสากลทั้งครูและนักเรียน	- สำนักการศึกษาฯ อบจ.สกลนคร - ร.ร.ร่มไทรวิทยา อ.กุดบาก

ที่	โครงการ	วัตถุประสงค์	เป้าหมาย (ผลผลิตของโครงการ)	งบประมาณ 2566 (บาท)	2567 (บาท)	2568 (บาท)	2569 (บาท)	2570 (บาท)	ตัวชี้วัด (KPI)	ผลที่คาดว่าจะได้รับ	หน่วยงานรับผิดชอบหลัก
			15.4 นิ้วสำหรับนักเรียนพร้อม Software จำนวน 30 ชุดๆ ละ 26,400 บาท เป็นเงิน 792,000 บาท 6) เครื่องคีย์บอร์ดพร้อมขาตั้ง 61 คีย์ และเก้าอี้ สำหรับนักเรียน จำนวน 30 ชุดๆ ละ 5,300 บาท เป็นเงิน 159,000 บาท รวมเป็นเงิน 999,000 บาท (โดยใช้ราคาตามท้องตลาด)								
112	จ้างเหมาบริการพนักงานขับรถของโรงเรียนเดื่อศรีไพรวัลย์	1. เพื่อจ้างเหมาพนักงานขับรถโรงเรียนเดื่อศรีไพรวัลย์ 2. เพื่อการดูแลรักษารถให้อยู่ในสภาพที่พร้อมใช้งาน และป้องกันการเกิดอุบัติเหตุ	- จ้างเหมาบริการพนักงานขับรถของโรงเรียนเดื่อศรีไพรวัลย์ จำนวน 2 คน ๆ ละ 11,000 บาท จำนวน 12 เดือน เป็นเงิน 264,000 บาท	216,000	216,000	216,000	264,000	264,000	- ร้อยละ 90 ของนักเรียน ครู บุคลากรของโรงเรียนและประชาชนทั่วไป มีความพึงพอใจในการใช้บริการจากพนักงานขับรถของโรงเรียนเดื่อศรีไพรวัลย์	1. โรงเรียนมีพนักงานขับรถที่มีใบอนุญาตในการขับขี่รถ 2. โรงเรียนมีความพร้อมด้านการให้บริการของพนักงานขับรถแก่โรงเรียนและชุมชน	- สำนักการศึกษาฯ อบจ.สกลนคร - รร.เดื่อศรีไพรวัลย์ อ.วานรนิวาส

ที่	โครงการ	วัตถุประสงค์	เป้าหมาย (ผลผลิตของโครงการ)	งบประมาณ 2566 (บาท)	2567 (บาท)	2568 (บาท)	2569 (บาท)	2570 (บาท)	ตัวชี้วัด (KPI)	ผลที่คาดว่าจะได้รับ	หน่วยงานรับผิดชอบหลัก
113	การจัดการเรียนรู้โดยการพัฒนาสมรรถนะด้านการคิดเชิงคำนวณไปสู่การคิดชั้นสูงด้วยกิจกรรมการเรียนรู้ฐานสมรรถนะเชิงรุก (Competency based Learning) ผ่านการบูรณาการวิชาวิทยาการคำนวณและคณิตศาสตร์ โรงเรียนเดื่อศรีไพรวัลย์	1. เพื่อพัฒนาครูผู้สอนด้านการจัดการเรียนรู้โดยการพัฒนาสมรรถนะด้านการคิดเชิงคำนวณไปสู่การคิดชั้นสูงด้วยกิจกรรมการเรียนรู้ฐานสมรรถนะเชิงรุก (Competency - based Learning) ผ่านการบูรณาการวิชาวิทยาการคำนวณและคณิตศาสตร์ 2. เพื่อพัฒนานักเรียนด้านการคิดเชิงคำนวณไปสู่การคิดชั้นสูงด้วยกิจกรรมการเรียนรู้ฐานสมรรถนะเชิงรุก (Competency - based Learning) ผ่านการบูรณาการวิชาวิทยาการคำนวณและคณิตศาสตร์	- จัดซื้อสื่อการพัฒนาสมรรถนะด้านการคิดเชิงคำนวณไปสู่การคิดชั้นสูงด้วยกิจกรรมการเรียนรู้ฐานสมรรถนะเชิงรุก (Competency - based Learning) ผ่านการบูรณาการวิชาวิทยาการคำนวณและคณิตศาสตร์ จำนวน 32 รายการ (โดยใช้ราคาตามท้องตลาด)	-	495,153	495,153	495,153	495,153	- ร้อยละ 80 ของนักเรียนสามารถพัฒนาสมรรถนะด้านการคิดเชิงคำนวณไปสู่การคิดชั้นสูงด้วยกิจกรรมการเรียนรู้ฐานสมรรถนะเชิงรุก	1. พัฒนาครูผู้สอนด้านการจัดการเรียนรู้โดยการพัฒนาสมรรถนะด้านการคิดเชิงคำนวณไปสู่การคิดชั้นสูงด้วยกิจกรรมการเรียนรู้สมรรถนะเชิงรุก (Competency - based Learning) ผ่านการบูรณาการวิชาวิทยาการคำนวณและคณิตศาสตร์ 2. นักเรียนได้พัฒนาสมรรถนะด้านการคิดเชิงคำนวณไปสู่การคิดชั้นสูงด้วยกิจกรรมการเรียนรู้สมรรถนะเชิงรุก (Competency - based Learning)ผ่านการบูรณาการวิชาวิทยาการคำนวณและคณิตศาสตร์	- สำนักการศึกษาฯ อบจ.สกลนคร - รร.เดื่อศรีไพรวัลย์ อ.วานรนิวาส
114	จัดซื้ออุปกรณ์ห้องเรียนดนตรีอัจฉริยะ (Smart Music Classroom) โรงเรียนเดื่อศรีไพรวัลย์	1. เพื่อให้โรงเรียนมีระบบการเรียนการสอนดนตรีแบบ Smart Music Classroom 2. เพื่อให้โรงเรียนมีระบบการเรียนการสอนแบบอัจฉริยะ (Smart Music Classroom) โดยมีการตอบโต้ระหว่าง นักเรียนกับครูผู้สอนผ่านจอ Smart	- จัดซื้ออุปกรณ์ห้องเรียนดนตรี (Smart Music Classroom) ของโรงเรียนเดื่อศรีไพรวัลย์ ซึ่งประกอบด้วย 1) ทีวี ขนาด 50 นิ้ว พร้อมขาตั้ง จำนวน 1 ชุดๆ ละ	-	999,000	999,000	999,000	999,000	- ร้อยละ 80 ของนักเรียนมีความเข้าใจในการอ่านโน้ตสากลและสามารถฝึกปฏิบัติการใช้เครื่องดนตรีสากลได้	1. โรงเรียนมีระบบการเรียนการสอนดนตรีแบบ Smart Music Classroom 2. โรงเรียนได้รับระบบการเรียนการสอนแบบอัจฉริยะ (Smart Music Classroom) โดยมีการตอบโต้ระหว่างนักเรียนกับครูผู้สอนผ่านจอ	- สำนักการศึกษาฯ อบจ.สกลนคร - รร.เดื่อศรีไพรวัลย์ อ.วานรนิวาส

ที่	โครงการ	วัตถุประสงค์	เป้าหมาย (ผลผลิตของโครงการ)	งบประมาณ					ตัวชี้วัด (KPI)	ผลที่คาดว่าจะได้รับ	หน่วยงานรับผิดชอบหลัก
				2566 (บาท)	2567 (บาท)	2568 (บาท)	2569 (บาท)	2570 (บาท)			
		Music Classroom 3. เพื่อเพิ่มประสิทธิภาพความเข้าใจในเนื้อหาการเรียนการสอนดนตรีสากลทั้งครูและนักเรียน	15,000 บาท 2) เครื่องคีย์บอร์ด 88 คีย์ พร้อมขาตั้งและเก้าอี้สำหรับครู จำนวน 1 ชุดๆ ละ 8,000 บาท 3) คอมพิวเตอร์โน๊ตบุ๊ค 15.6 นิ้ว สำหรับครู จำนวน 1 ชุดๆ ละ 21,000 บาท 4) WIFI ROUTER จำนวน 1 ชุดๆ ละ 4,000 บาท 5) ระบบปฏิบัติการ Notero Android CPU Case จอมอนิเตอร์ขนาด 15.4 นิ้วสำหรับนักเรียนพร้อม Software จำนวน 30 ชุดๆ ละ 26,400 บาท เป็นเงิน 792,000 บาท 6) เครื่องคีย์บอร์ดพร้อมขาตั้ง 61 คีย์ และเก้าอี้ สำหรับนักเรียน จำนวน 30 ชุดๆ ละ 5,300 บาท เป็นเงิน 159,000 บาท							Smart Music Classroom 3. เพิ่มประสิทธิภาพความเข้าใจในเนื้อหาการเรียนการสอนดนตรีสากลทั้งครูและนักเรียน	

ที่	โครงการ	วัตถุประสงค์	เป้าหมาย (ผลผลิตของโครงการ)	งบประมาณ 2566 (บาท)	2567 (บาท)	2568 (บาท)	2569 (บาท)	2570 (บาท)	ตัวชี้วัด (KPI)	ผลที่คาดว่าจะได้รับ	หน่วยงานรับผิดชอบหลัก
115	จัดซื้อค่าหนังสือเรียน โรงเรียนบ้านโพนยางคำ กรป.กลางพัฒนา	- เพื่อจัดซื้อหนังสือเรียนให้ผู้เรียนมีสื่อการเรียนรู้ที่เหมาะสมและมีเนื้อหาสาระตรงตามหลักสูตรสถานศึกษาไว้ใช้ศึกษาค้นคว้าหาความรู้ ของในแต่ละชั้นเรียน	รวมเป็นเงิน 999,000 บาท (โดยใช้ราคาตามท้องตลาด) - เพื่อจัดซื้อหนังสือเรียนให้กับนักเรียนโรงเรียนบ้านโพนยางคำ กรป.กลางพัฒนา	131,200	131,200	131,200	131,200	131,200	ร้อยละ 100 ของนักเรียนทุกคนได้รับการศึกษาโดยไม่เสียค่าใช้จ่ายสำหรับหนังสือเรียน	1. ผู้เรียนมีสื่อหนังสือเรียนที่เหมาะสมตรงตามหลักสูตรสถานศึกษา สามารถนำไปใช้ศึกษาค้นคว้าประกอบกิจกรรมการเรียนรู้ได้เป็นอย่างดี 2. ผู้เรียนมีผลสัมฤทธิ์ทางการเรียนตามเป้าหมายของโรงเรียนเนื่องจากสื่อหนังสือเรียนที่มีคุณภาพ	- สำนักการศึกษาฯ อบจ.สกลนคร - ร.ร.บ้านโพนยางคำ กรป.กลางพัฒนา อ.เมืองสกลนคร
116	ค่าใช้จ่ายค่าจัดการเรียนการสอน โรงเรียนบ้านโพนยางคำ กรป.กลางพัฒนา	- เพื่อเป็นค่าใช้จ่ายในการจัดการเรียนการสอน	- เพื่อจ่ายเป็นค่าจัดการเรียนการสอน ให้กับนักเรียนระดับชั้นอนุบาลและชั้นประถมศึกษา	508,600	508,600	508,600	508,600	508,600	- ร้อยละ 100 ของนักเรียนมีค่าใช้จ่ายในการศึกษาตั้งแต่ระดับอนุบาลจนจบการศึกษาขั้นพื้นฐานอย่างเพียงพอ	1. นักเรียนโรงเรียนบ้านโพนยางคำ กรป.กลางพัฒนา มีสวัสดิการและมีค่าใช้จ่ายที่เพียงพอสำหรับการศึกษาระดับอนุบาลจนถึงการศึกษาขั้นพื้นฐาน	- สำนักการศึกษาฯ อบจ.สกลนคร - ร.ร.บ้านโพนยางคำ กรป.กลางพัฒนา อ.เมืองสกลนคร
117	จัดซื้อเครื่องแบบนักเรียน โรงเรียนบ้านโพนยางคำ กรป.กลางพัฒนา	- เพื่อจัดซื้อเครื่องแบบนักเรียนให้นักเรียนทุกคนมีโอกาสได้รับการศึกษาโดยไม่เสียค่าใช้จ่ายสำหรับเครื่องแบบนักเรียนที่องค์การบริหารส่วนจังหวัดสกลนคร ให้การสนับสนุน	- เพื่อจัดซื้อเครื่องแบบนักเรียนให้กับนักเรียนโรงเรียนบ้านโพนยางคำ กรป.กลางพัฒนา	85,000	85,000	85,000	85,000	85,000	- ร้อยละ 100 ของนักเรียนทุกคนได้รับการศึกษาโดยไม่เสียค่าใช้จ่ายสำหรับเครื่องแบบนักเรียน	- นักเรียนโรงเรียนบ้านโพนยางคำ กรป.กลางพัฒนา มีสวัสดิการสำหรับการศึกษาระดับอนุบาลจนถึงการศึกษาขั้นพื้นฐาน	- สำนักการศึกษาฯ อบจ.สกลนคร - ร.ร.บ้านโพนยางคำ กรป.กลางพัฒนา อ.เมืองสกลนคร

ที่	โครงการ	วัตถุประสงค์	เป้าหมาย (ผลผลิตของโครงการ)	งบประมาณ 2566 (บาท)	2567 (บาท)	2568 (บาท)	2569 (บาท)	2570 (บาท)	ตัวชี้วัด (KPI)	ผลที่คาดว่าจะได้รับ	หน่วยงานรับผิดชอบหลัก
118	จัดซื้อค่าอุปกรณ์การเรียน โรงเรียนบ้านโพนยางคำ กรป.กลางพัฒนา	- เพื่อจัดซื้ออุปกรณ์การเรียนให้ผู้เรียนมีสื่อการเรียนรู้ที่เหมาะสมและมีเนื้อหาสาระตรงตามหลักสูตรสถานศึกษาไว้ใช้ศึกษาค้นคว้าหาความรู้ของในแต่ละชั้นเรียน	- เพื่อจัดซื้ออุปกรณ์การเรียนให้กับนักเรียนโรงเรียนบ้านโพนยางคำ กรป.กลางพัฒนา	90,800	90,800	90,800	90,800	90,800	- ร้อยละ 100 ของนักเรียนทุกคนได้รับการศึกษาโดยไม่เสียค่าใช้จ่ายสำหรับอุปกรณ์การเรียน	- ผู้เรียนมีอุปกรณ์การเรียนที่เหมาะสม สามารถนำไปใช้ในกิจกรรมการเรียนได้เป็นอย่างดี	- สำนักการศึกษาฯ อบจ.สกลนคร - ร.ร.บ้านโพนยางคำ กรป.กลางพัฒนา อ.เมืองสกลนคร
119	ค่าใช้จ่ายอินเตอร์เน็ต โรงเรียนบ้านโพนยางคำ กรป.กลางพัฒนา	1. เพื่อพัฒนาปรับปรุงและเชื่อมต่อระบบอินเตอร์เน็ตทั้ง 2 ระบบของโรงเรียน 2. เพื่อสนับสนุนการเรียนของครูและนักเรียน 3. เพื่อส่งเสริมสนับสนุนและเป็นแหล่งเรียนรู้ ศึกษาค้นคว้าความรู้เพิ่มเติมของครูและนักเรียน	- เพื่อจ่ายเป็นค่าพัฒนาปรับปรุงและเชื่อมต่อระบบอินเตอร์เน็ตของโรงเรียนบ้านโพนยางคำ กรป.กลางพัฒนา	16,800	16,800	16,800	16,800	16,800	- ร้อยละ 80 ของนักเรียนมีความพึงพอใจต่อระบบอินเตอร์เน็ตโรงเรียน	1. มีระบบอินเตอร์เน็ตทั้ง 2 ระบบ ที่มีความพร้อมทันสมัยและมีประสิทธิภาพ 2. ครูและนักเรียนได้รับการสนับสนุนการเรียนจากระบบอินเตอร์เน็ต 3. ครูและนักเรียนมีแหล่งเรียนรู้ ศึกษาค้นคว้าความรู้เพิ่มเติม	- สำนักการศึกษาฯ อบจ.สกลนคร - ร.ร.บ้านโพนยางคำ กรป.กลางพัฒนา อ.เมืองสกลนคร
120	จ้างเหมาทำอาหารกลางวัน โรงเรียนบ้านโพนยางคำ กรป.กลางพัฒนา	1. เพื่อส่งเสริมสนับสนุนการบริหารจัดการศึกษาระดับชั้นอนุบาลและชั้นประถมศึกษาได้อย่างมีประสิทธิภาพ 2. เพื่อแก้ปัญหาการขาดสารอาหารและภาวะทุพโภชนาการในเด็ก 3. เพื่อส่งเสริมให้เด็กได้รับการพัฒนาเต็มศักยภาพตามวัยอย่างต่อเนื่องเป็นประจำทุกปี	- เพื่อเป็นค่าจ้างเหมาทำอาหารกลางวันให้กับนักเรียนโรงเรียนบ้านโพนยางคำ กรป.กลางพัฒนา	1,188,000	1,188,000	1,188,000	1,188,000	1,188,000	- ร้อยละ 100 ของนักเรียนได้รับการพัฒนาด้านต่างๆ เป็นไปอย่างเต็มศักยภาพตามวัยอย่างต่อเนื่องเป็นประจำทุกปี	1. ได้ส่งเสริมสนับสนุนการบริหารจัดการศึกษาระดับชั้นอนุบาลและชั้นประถมศึกษาได้อย่างมีประสิทธิภาพ 2. ได้แก้ปัญหาการขาดสารอาหารและภาวะทุพโภชนาการในเด็ก 3. เด็กได้รับสารอาหารที่มีประโยชน์ตามหลักโภชนาการอย่างต่อเนื่องเป็นประจำทุกปี	- สำนักการศึกษาฯ อบจ.สกลนคร - ร.ร.บ้านโพนยางคำ กรป.กลางพัฒนา อ.เมืองสกลนคร

ที่	โครงการ	วัตถุประสงค์	เป้าหมาย (ผลผลิตของโครงการ)	งบประมาณ 2566 (บาท)	2567 (บาท)	2568 (บาท)	2569 (บาท)	2570 (บาท)	ตัวชี้วัด (KPI)	ผลที่คาดว่าจะได้รับ	หน่วยงานรับผิดชอบหลัก
121	จ้างเหมาบริการพนักงานขับรถของโรงเรียนบ้านโพนยางคำ กรป.กลางพัฒนา	1. เพื่อจ้างเหมาพนักงานขับรถโรงเรียนบ้านโพนยางคำ กรป.กลางพัฒนา 2. เพื่อการดูแลรักษารถให้อยู่ในสภาพที่พร้อมใช้งาน และป้องกันการเกิดอุบัติเหตุ	- จ้างเหมาบริการพนักงานขับรถของโรงเรียนบ้านโพนยางคำ กรป. กลางพัฒนา จำนวน 2 คน ๆ ละ 11,000 บาท จำนวน 12 เดือน เป็นเงิน 264,000 บาท	216,000	216,000	216,000	264,000	264,000	- ร้อยละ 90 ของนักเรียน ครู บุคลากรของโรงเรียนและประชาชนทั่วไป มีความพึงพอใจในการใช้บริการจากพนักงานขับรถของโรงเรียนบ้านโพนยางคำ กรป.กลางพัฒนา	1. โรงเรียนมีพนักงานขับรถที่มีใบอนุญาตในการขับขี่รถ 2. โรงเรียนมีความพร้อมด้านการให้บริการของพนักงานขับรถแก่โรงเรียนและชุมชน	- สำนักการศึกษาฯ อบจ.สกลนคร - ร.ร.บ้านโพนยางคำ กรป.กลางพัฒนา อ.เมืองสกลนคร
122	จ้างครูผู้สอนและครูการศึกษาพิเศษเพื่อเพิ่มประสิทธิภาพการจัดการศึกษา โรงเรียนบ้านโพนยางคำ กรป.กลางพัฒนา	1. เพื่อให้โรงเรียนมีอัตรากำลังครูผู้สอนที่เพียงพอและเหมาะสมต่อการพัฒนาคุณภาพการจัดการศึกษา 2. เพื่อให้การจัดกิจกรรมการเรียนการสอนในระดับประถมศึกษาเป็นไปอย่างมีประสิทธิภาพและประสิทธิผล 3. เพื่อให้นักเรียนได้รับการพัฒนาเต็มตามศักยภาพตามมาตรฐานด้านคุณภาพผู้เรียนและมีคุณลักษณะอันพึงประสงค์ตามนโยบายปฏิรูปการศึกษา	- เพื่อจ้างเหมาครูผู้สอนที่มีความรู้ ความสามารถตามกลุ่มสาระดังนี้ 1. กลุ่มสาระฯ วิทยาศาสตร์และเทคโนโลยี 2. กลุ่มสาระฯ สังคมศึกษาศาสนาและวัฒนธรรม 3.กลุ่มสาระฯ คณิตศาสตร์ 4. กลุ่มสาระฯ สุขศึกษาและพลศึกษา 5. กลุ่มสาระฯ ศิลปะ 6. กลุ่มสาระฯ การงานอาชีพ 7. กลุ่มสาระฯ ภาษาไทย 8. กลุ่มสาระฯ ภาษา	1,620,000	1,620,000	1,620,000	1,620,000	1,620,000	- ร้อยละ 80 ของนักเรียนได้รับการพัฒนาเต็มตามศักยภาพตามมาตรฐานด้านคุณภาพผู้เรียนและมีคุณลักษณะอันพึงประสงค์ตามนโยบายปฏิรูปการศึกษา	1. โรงเรียนมีอัตรากำลังครูผู้สอนที่เพียงพอและเหมาะสมต่อการพัฒนาคุณภาพการจัดการศึกษา 2. การจัดกิจกรรมการเรียนการสอนในระดับประถมศึกษาเป็นไปอย่างมีประสิทธิภาพและประสิทธิผล 3. นักเรียนได้รับการพัฒนาเต็มตามศักยภาพตามมาตรฐานด้านคุณภาพผู้เรียนและมีคุณลักษณะอันพึงประสงค์ตามนโยบายปฏิรูปการศึกษา	- สำนักการศึกษาฯ อบจ.สกลนคร - ร.ร.บ้านโพนยางคำ กรป.กลางพัฒนา อ.เมืองสกลนคร

ที่	โครงการ	วัตถุประสงค์	เป้าหมาย (ผลผลิตของโครงการ)	งบประมาณ 2566 (บาท)	2567 (บาท)	2568 (บาท)	2569 (บาท)	2570 (บาท)	ตัวชี้วัด (KPI)	ผลที่คาดว่าจะได้รับ	หน่วยงานรับผิดชอบหลัก
			ต่างประเทศ 9. การศึกษาพิเศษ 10. ปฐมวัย (อนุบาล) จำนวน 9 คน อัตราค่าจ้างคนละ 15,000 บาท ต่อเดือน จำนวน 12 เดือน เป็นเงิน 1,620,000 บาท								
123	จัดซื้ออาหารเสริมนม โรงเรียนบ้านโพนยางคำ กรป.กลางพัฒนา	1. เพื่อส่งเสริมสนับสนุนการบริหารจัดการศึกษาระดับชั้นอนุบาลและชั้นประถมศึกษาได้อย่างมีประสิทธิภาพ 2. เพื่อแก้ปัญหาการขาดสารอาหารและภาวะทุพโภชนาการในเด็ก 3. เพื่อส่งเสริมให้เด็กได้รับการพัฒนาเต็มศักยภาพตามวัยอย่างต่อเนื่องเป็นประจำทุกปี	- เพื่อเป็นค่าจัดซื้ออาหารเสริมนมให้กับนักเรียนโรงเรียนบ้านโพนยางคำ กรป.กลางพัฒนา	465,200	465,200	465,200	465,200	465,200	- ร้อยละ 100 ของนักเรียนได้รับการพัฒนาด้านต่างๆ เป็นไปอย่างเต็มศักยภาพตามวัยอย่างต่อเนื่องเป็นประจำทุกปี	1. ได้ส่งเสริมสนับสนุนการบริหารจัดการศึกษาระดับชั้นอนุบาลและชั้นประถมศึกษาได้อย่างมีประสิทธิภาพ 2. ได้แก้ปัญหาการขาดสารอาหารและภาวะทุพโภชนาการในเด็ก 3. เด็กได้รับสารอาหารที่มีประโยชน์ตามหลักโภชนาการอย่างต่อเนื่องเป็นประจำทุกปี	- สำนักการศึกษาฯ อบจ.สกลนคร - ร.ร.บ้านโพนยางคำ กรป.กลางพัฒนา อ.เมืองสกลนคร
124	ค่าใช้จ่ายค่ากิจกรรมพัฒนาคุณภาพผู้เรียน โรงเรียนบ้านโพนยางคำ กรป.กลางพัฒนา	1. เพื่อให้นักเรียนสามารถปฏิบัติตนเป็นพลเมืองที่ดีและอยู่ร่วมกับผู้อื่นในสังคมได้ 2. เพื่อให้นักเรียนมีคุณธรรมจริยธรรม มีคุณลักษณะอันพึงประสงค์ตามหลักสูตร สามารถยกระดับผลสัมฤทธิ์ทางการเรียนทุกกลุ่มสาระให้สูงขึ้น	- เพื่อเป็นค่าจัดกิจกรรมพัฒนาคุณภาพผู้เรียนให้กับนักเรียนโรงเรียนบ้านโพนยางคำ กรป.กลางพัฒนา	105,800	105,800	105,800	105,800	105,800	- ร้อยละ 100 ของนักเรียนทุกคนได้รับการศึกษาโดยไม่เสียค่าใช้จ่ายสำหรับกิจกรรมพัฒนาคุณภาพผู้เรียน	1. นักเรียนสามารถปฏิบัติตนเป็นพลเมืองที่ดีและอยู่ร่วมกับผู้อื่นในสังคมได้ 2. นักเรียนมีคุณธรรมจริยธรรมมีคุณลักษณะอันพึงประสงค์ตามหลักสูตรสามารถยกระดับผลสัมฤทธิ์ทางการเรียนทุกกลุ่มสาระให้สูงขึ้น	- สำนักการศึกษาฯ อบจ.สกลนคร - ร.ร.บ้านโพนยางคำ กรป.กลางพัฒนา อ.เมืองสกลนคร

ที่	โครงการ	วัตถุประสงค์	เป้าหมาย (ผลผลิตของโครงการ)	งบประมาณ 2566 (บาท)	2567 (บาท)	2568 (บาท)	2569 (บาท)	2570 (บาท)	ตัวชี้วัด (KPI)	ผลที่คาดว่าจะได้รับ	หน่วยงานรับผิดชอบหลัก
125	ค่าใช้จ่ายค่าปัจจัยพื้นฐานสำหรับนักเรียนยากจน โรงเรียนบ้านโพนยางคำ กรป.กลางพัฒนา	- เพื่อส่งเสริมสนับสนุนค่าปัจจัยพื้นฐานของนักเรียนยากจน	- เพื่อจ่ายเป็นค่าปัจจัยพื้นฐานสำหรับนักเรียนยากจนให้กับนักเรียนโรงเรียนบ้านโพนยางคำ กรป.กลางพัฒนา	180,000	180,000	180,000	180,000	180,000	- ร้อยละ 80 ของนักเรียนที่ยากจนระดับประถมศึกษาได้รับปัจจัยพื้นฐานที่จำเป็นต่อการดำรงต่อการดำรงชีวิตและเพิ่มโอกาสทางการศึกษา	- นักเรียนโรงเรียนบ้านโพนยางคำ กรป.กลางพัฒนามีค่าใช้จ่ายสำหรับเป็นปัจจัยพื้นฐานที่เพียงพอ	- สำนักการศึกษาฯ อบจ.สกลนคร - ร.ร.บ้านโพนยางคำ กรป.กลางพัฒนา อ.เมืองสกลนคร
126	การจัดการเรียนรู้โดยการพัฒนาสมรรถนะด้านการคิดเชิงคำนวณไปสู่การคิดชั้นสูงด้วยกิจกรรมการเรียนรู้ฐานสมรรถนะเชิงรุก (Competency - based Learning) ผ่านการบูรณาการวิชาวิทยาการคำนวณและคณิตศาสตร์ (ระดับอนุบาลศึกษา) โรงเรียนบ้านโพนยางคำ กรป.กลางพัฒนา	1. เพื่อพัฒนาครูผู้สอนด้านการจัดการเรียนรู้โดยการพัฒนาสมรรถนะด้านการคิดเชิงคำนวณไปสู่การคิดชั้นสูงด้วยกิจกรรมการเรียนรู้ฐานสมรรถนะเชิงรุก (Competency - based Learning) ผ่านการบูรณาการวิชาวิทยาการคำนวณและคณิตศาสตร์ 2. เพื่อพัฒนานักเรียนด้านการคิดเชิงคำนวณไปสู่การคิดชั้นสูงด้วยกิจกรรมการเรียนรู้ฐานสมรรถนะเชิงรุก (Competency - based Learning) ผ่านการบูรณาการวิชา	- จัดซื้อสื่อการพัฒนาสมรรถนะด้านการคิดเชิงคำนวณไปสู่การคิดชั้นสูงด้วยกิจกรรมการเรียนรู้ฐานสมรรถนะเชิงรุก (Competency - based Learning) ผ่านการบูรณาการวิชาวิทยาการคำนวณและคณิตศาสตร์ จำนวน 44 รายการ (โดยใช้ราคาตามท้องตลาด)	-	492,420	492,420	492,420	492,420	- ร้อยละ 80 ของนักเรียนสามารถพัฒนาสมรรถนะด้านการคิดเชิงคำนวณไปสู่การคิดชั้นสูงด้วยกิจกรรมการเรียนรู้ฐานสมรรถนะเชิงรุก	1. พัฒนาครูผู้สอนด้านการจัดการเรียนรู้โดยการพัฒนาสมรรถนะด้านการคิดเชิงคำนวณไปสู่การคิดชั้นสูงด้วยกิจกรรมการเรียนรู้สมรรถนะเชิงรุก (Competency - based Learning) ผ่านการบูรณาการวิชาวิทยาการคำนวณและคณิตศาสตร์ 2. นักเรียนได้พัฒนาสมรรถนะด้านการคิดเชิงคำนวณไปสู่การคิดชั้นสูงด้วยกิจกรรมการเรียนรู้สมรรถนะเชิงรุก (Competency - based	- สำนักการศึกษาฯ อบจ.สกลนคร - ร.ร.บ้านโพนยางคำ กรป.กลางพัฒนา อ.เมืองสกลนคร

ที่	โครงการ	วัตถุประสงค์	เป้าหมาย (ผลผลิตของโครงการ)	งบประมาณ 2566 (บาท)	2567 (บาท)	2568 (บาท)	2569 (บาท)	2570 (บาท)	ตัวชี้วัด (KPI)	ผลที่คาดว่าจะได้รับ	หน่วยงานรับผิดชอบหลัก
127	การจัดการเรียนรู้โดยการพัฒนาสมรรถนะด้านการคิดเชิงคำนวณไปสู่การคิดชั้นสูงด้วยกิจกรรมการเรียนรู้ฐานสมรรถนะเชิงรุก (Competency - based Learning) ผ่านการบูรณาการวิชาวิทยาการคำนวณและคณิตศาสตร์ (ระดับประถมศึกษา) โรงเรียนบ้านโพนยางคำ กรป.กลางพัฒนา	วิทยาการคำนวณและคณิตศาสตร์ 1. เพื่อพัฒนาครูผู้สอนด้านการจัดการเรียนรู้โดยการพัฒนาสมรรถนะด้านการคิดเชิงคำนวณไปสู่การคิดชั้นสูงด้วยกิจกรรมการเรียนรู้ฐานสมรรถนะเชิงรุก (Competency - based Learning) ผ่านการบูรณาการวิชาวิทยาการคำนวณและคณิตศาสตร์ 2. เพื่อพัฒนานักเรียนด้านการคิดเชิงคำนวณไปสู่การคิดชั้นสูงด้วยกิจกรรมการเรียนรู้ฐานสมรรถนะเชิงรุก (Competency - based Learning) ผ่านการบูรณาการวิชาวิทยาการคำนวณและคณิตศาสตร์	- จัดซื้อสื่อการพัฒนาสมรรถนะด้านการคิดเชิงคำนวณไปสู่การคิดชั้นสูงด้วยกิจกรรมการเรียนรู้ฐานสมรรถนะเชิงรุก (Competency - based Learning) ผ่านการบูรณาการวิชาวิทยาการคำนวณและคณิตศาสตร์ จำนวน 102 รายการ (โดยใช้ราคาตามท้องตลาด)	-	492,000	492,000	492,000	492,000	- ร้อยละ 80 ของนักเรียนสามารถพัฒนาสมรรถนะด้านการคิดเชิงคำนวณไปสู่การคิดชั้นสูงด้วยกิจกรรมการเรียนรู้ฐานสมรรถนะเชิงรุก	Learning)ผ่านการบูรณาการวิชาวิทยาการคำนวณและคณิตศาสตร์ 1. พัฒนาครูผู้สอนด้านการจัดการเรียนรู้โดยการพัฒนาสมรรถนะด้านการคิดเชิงคำนวณไปสู่การคิดชั้นสูงด้วยกิจกรรมการเรียนรู้สมรรถนะเชิงรุก (Competency - based Learning) ผ่านการบูรณาการวิชาวิทยาการคำนวณและคณิตศาสตร์ 2. นักเรียนได้พัฒนาสมรรถนะด้านการคิดเชิงคำนวณไปสู่การคิดชั้นสูงด้วยกิจกรรมการเรียนรู้สมรรถนะเชิงรุก (Competency - based Learning)ผ่านการบูรณาการวิชาวิทยาการคำนวณและคณิตศาสตร์	- สำนักการศึกษาฯ อบจ.สกลนคร - ร.ร.บ้านโพนยางคำ กรป.กลางพัฒนา อ.เมืองสกลนคร
128	จัดซื้ออุปกรณ์ห้องปฏิบัติการวิทยาศาสตร์ระดับมัธยมศึกษา โรงเรียนสกลทวาปี	1. เพื่อฝึกทักษะกระบวนการวิทยาศาสตร์ สามารถนำความรู้ไปใช้ในการแก้ปัญหา 2. เพื่อเป็นกำลังเสริมในการผลักดันให้เกิดการจัดทำห้องเรียนพิเศษสำหรับนักเรียนที่	- เพื่อจัดซื้ออุปกรณ์ห้องปฏิบัติการวิทยาศาสตร์ของโรงเรียนสกลทวาปี ประกอบด้วย 1. ค่าติดตั้งระบบต่างๆ จำนวน 1 งานๆ ละ 10,000 บาท	-	491,200	491,200	491,200	491,200	- ร้อยละ 90 ของนักเรียนมีลักษณะที่พึงประสงค์เป็นคนเก่ง คนดี และเรียนรู้ได้	1. อาคารเรียนมีห้องเรียนทฤษฎี และห้องเรียนปฏิบัติการพร้อมใช้จัดกระบวนการเรียน การสอน 2. ห้องเรียนมีความสวยงาม อุปกรณ์ภายในห้องสะอาด	- สำนักการศึกษาฯ อบจ.สกลนคร - ร.ร.สกลทวาปี อ.เมืองสกลนคร

ที่	โครงการ	วัตถุประสงค์	เป้าหมาย (ผลผลิตของโครงการ)	งบประมาณ 2566 (บาท)	2567 (บาท)	2568 (บาท)	2569 (บาท)	2570 (บาท)	ตัวชี้วัด (KPI)	ผลที่คาดว่าจะได้รับ	หน่วยงานรับผิดชอบหลัก
		มีความสามารถพิเศษด้านวิทยาศาสตร์ในอนาคตอย่างแท้จริง 3. เพื่อพัฒนาบุคลากรครูและผู้บริหารได้มีความรู้และเทคนิคในการเสาะหาพัฒนาและส่งเสริมนักเรียนที่มีความสามารถพิเศษด้านวิทยาศาสตร์	2. ค่าวัสดุ จำนวน 14 รายการ เป็นเงิน 127,800 บาท (โดยใช้ราคาตามท้องตลาด) 3. ครุภัณฑ์ไฟฟ้าและวิทยุ จำนวน 1 รายการ เป็นเงิน 30,000 บาท (โดยใช้ราคาตามท้องตลาด) 4. ครุภัณฑ์โฆษณาและเผยแพร่ จำนวน 3 รายการ เป็นเงิน 71,900 บาท (โดยใช้ราคาตามบัญชีราคามาตรฐานครุภัณฑ์) 5. ครุภัณฑ์วิทยาศาสตร์หรือการแพทย์ จำนวน 1 รายการ (โดยใช้ราคาตามบัญชีราคามาตรฐานครุภัณฑ์) และจำนวน 5 รายการ เป็นเงิน 251,500 บาท (โดยใช้ราคาตามท้องตลาด) รวมทั้งสิ้น 491,200 บาท						อย่างมีความสุข	คงทนถาวร ปลอดภัยต่อนักเรียนและครู 3. นักเรียนที่เข้าเรียนในโปรแกรมห้องเรียนวิทยาศาสตร์มีความรู้ทุกด้านอย่างเต็มศักยภาพแบบบูรณาการโดยเฉพาะความรู้เชิงกระบวนการทางวิทยาศาสตร์	
129	จัดซื้ออุปกรณ์สำหรับห้องปฏิบัติการฟิสิกส์ โรงเรียนสกลทวาปี	1. เพื่อฝึกทักษะกระบวนการวิทยาศาสตร์ สามารถนำความรู้ไปใช้ในการแก้ปัญหา 2. เพื่อเป็นกำลังเสริมในการผลักดันให้เกิดการจัดทำห้องเรียนพิเศษสำหรับนักเรียนที่มีความสามารถพิเศษด้านวิทยาศาสตร์ในอนาคตอย่างแท้จริง	- เพื่อจัดซื้ออุปกรณ์ห้องปฏิบัติการฟิสิกส์ของโรงเรียนสกลทวาปี จำนวน 32 รายการ ประกอบด้วย 1. ค่าวัสดุ จำนวน 28 รายการ เป็นเงิน 327,690 บาท 2. ครุภัณฑ์ไฟฟ้าและวิทยุ จำนวน 2 รายการ เป็นเงิน 64,500 บาท	-	492,190	492,190	492,190	492,190	- ร้อยละ 90 ของนักเรียนมีลักษณะที่พึงประสงค์เป็นคนเก่ง คนดี และเรียนรู้ได้อย่างมีความสุข	1. อาคารเรียนมีห้องเรียนทฤษฎี และห้องเรียนปฏิบัติการพร้อมใช้จัดกระบวนการเรียน การสอน 2. ห้องเรียนมีความสวยงาม อุปกรณ์ภายในห้องสะอาด คงทนถาวร ปลอดภัยต่อนักเรียนและครู 3. นักเรียนที่เข้าเรียนใน	- สำนักการศึกษาฯ อบจ.สกลนคร - ร.ร.สกลทวาปี อ.เมืองสกลนคร

ที่	โครงการ	วัตถุประสงค์	เป้าหมาย (ผลผลิตของโครงการ)	งบประมาณ 2566 (บาท)	2567 (บาท)	2568 (บาท)	2569 (บาท)	2570 (บาท)	ตัวชี้วัด (KPI)	ผลที่คาดว่าจะได้รับ	หน่วยงานรับผิดชอบหลัก
		3. เพื่อพัฒนาบุคลากรครูและผู้บริหารได้มีความรู้และเทคนิคในการเสาะหาพัฒนาและส่งเสริมนักเรียนที่มีความสามารถพิเศษด้านวิทยาศาสตร์	3. ครุภัณฑ์วิทยาศาสตร์หรือการแพทย์ จำนวน 2 รายการ เป็นเงิน 100,000 บาท รวมทั้งสิ้น 492,190 บาท (โดยใช้ราคาตามท้องตลาด)							โปรแกรมห้องเรียนวิทยาศาสตร์มีความรู้ทุกด้านอย่างเต็มศักยภาพแบบบูรณาการโดยเฉพาะความรู้เชิงกระบวนการทางวิทยาศาสตร์	
130	จัดซื้ออุปกรณ์สำหรับห้องปฏิบัติการทางชีววิทยา โรงเรียนสกลทวาปี	1. เพื่อฝึกทักษะกระบวนการวิทยาศาสตร์ สามารถนำความรู้ไปใช้ในการแก้ปัญหา 2. เพื่อเป็นกำลังเสริมในการผลักดันให้เกิดการจัดทำห้องเรียนพิเศษสำหรับนักเรียนที่มีความสามารถพิเศษด้านวิทยาศาสตร์ในอนาคตอย่างแท้จริง 3. เพื่อพัฒนาบุคลากรครูและผู้บริหารได้มีความรู้และเทคนิคในการเสาะหาพัฒนาและส่งเสริมนักเรียนที่มีความสามารถพิเศษด้านวิทยาศาสตร์	- เพื่อจัดซื้ออุปกรณ์ห้องปฏิบัติการทางชีววิทยาของโรงเรียนสกลทวาปี จำนวน 11 รายการ ประกอบด้วย 1. ค่าวัสดุ จำนวน 3 รายการ เป็นเงิน 28,080 บาท 2. ครุภัณฑ์วิทยาศาสตร์หรือการแพทย์ จำนวน 8 รายการ เป็นเงิน 470,500 บาท รวมทั้งสิ้น 498,580 บาท (โดยใช้ราคาตามท้องตลาด)	-	498,580	498,580	498,580	498,580	- ร้อยละ 90 ของนักเรียนมีลักษณะที่พึงประสงค์เป็นคนเก่ง คนดี และเรียนรู้ได้อย่างมีความสุข	1. อาคารเรียนมีห้องเรียนทฤษฎี และห้องเรียนปฏิบัติการพร้อมใช้จัดกระบวนการเรียน การสอน 2. ห้องเรียนมีความสวยงาม อุปกรณ์ภายในห้องสะอาด คงทนถาวร ปลอดภัยต่อนักเรียนและครู 3. นักเรียนที่เข้าเรียนในโปรแกรมห้องเรียนวิทยาศาสตร์มีความรู้ทุกด้านอย่างเต็มศักยภาพแบบบูรณาการโดยเฉพาะความรู้เชิงกระบวนการทางวิทยาศาสตร์	- สำนักการศึกษาฯ อบจ.สกลนคร - ร.ร.สกลทวาปี อ.เมืองสกลนคร
131	จัดซื้ออุปกรณ์สำหรับห้องปฏิบัติการทางเคมี โรงเรียนสกลทวาปี	1. เพื่อฝึกทักษะกระบวนการวิทยาศาสตร์ สามารถนำความรู้ไปใช้ในการแก้ปัญหา 2. เพื่อเป็นกำลังเสริมในการผลักดันให้เกิดการจัดทำห้องเรียนพิเศษสำหรับนักเรียนที่มีความสามารถพิเศษด้านวิทยาศาสตร์ในอนาคต	- เพื่อจัดซื้ออุปกรณ์ห้องปฏิบัติการทางเคมีของโรงเรียนสกลทวาปี จำนวน 12 รายการ ประกอบด้วย 1. ค่าวัสดุวิทยาศาสตร์หรือการแพทย์ จำนวน 9 รายการ เป็นเงิน 288,500 บาท 2. ครุภัณฑ์วิทยาศาสตร์หรือ	-	497,000	497,000	497,000	497,000	- ร้อยละ 90 ของนักเรียนมีลักษณะที่พึงประสงค์เป็นคนเก่ง คนดี และเรียนรู้ได้อย่างมีความสุข	1. อาคารเรียนมีห้องเรียนทฤษฎี และห้องเรียนปฏิบัติการพร้อมใช้จัดกระบวนการเรียน การสอน 2. ห้องเรียนมีความสวยงาม อุปกรณ์ภายในห้องสะอาด คงทนถาวร ปลอดภัยต่อนักเรียนและครู	- สำนักการศึกษาฯ อบจ.สกลนคร - ร.ร.สกลทวาปี อ.เมืองสกลนคร

ที่	โครงการ	วัตถุประสงค์	เป้าหมาย (ผลผลิตของโครงการ)	งบประมาณ 2566 (บาท)	2567 (บาท)	2568 (บาท)	2569 (บาท)	2570 (บาท)	ตัวชี้วัด (KPI)	ผลที่คาดว่าจะได้รับ	หน่วยงานรับผิดชอบหลัก
		อย่างแท้จริง 3. เพื่อพัฒนาบุคลากรครูและผู้บริหารได้มีความรู้และเทคนิคในการเสาะหาพัฒนาและส่งเสริมนักเรียนที่มีความสามารถพิเศษด้านวิทยาศาสตร์	การแพทย์ จำนวน 3 รายการ เป็นเงิน 208,500 บาท รวมทั้งสิ้น 497,000 บาท (โดยใช้ราคาตามท้องตลาด)							3. นักเรียนที่เข้าเรียนในโปรแกรมห้องเรียนวิทยาศาสตร์มีความรู้ทุกด้านอย่างเต็มศักยภาพแบบบูรณาการโดยเฉพาะความรู้เชิงกระบวนการทางวิทยาศาสตร์	
132	จัดซื้ออุปกรณ์สำหรับห้องปฏิบัติการทางฟิสิกส์ โรงเรียนธาตุทองอำนวยวิทย์	1. เพื่อพัฒนานักเรียนด้านวิทยาศาสตร์และเทคโนโลยี 2. เพื่อพัฒนาบุคลากรทางการศึกษาด้านวิทยาศาสตร์และเทคโนโลยี	- เพื่อจัดซื้ออุปกรณ์สำหรับห้องปฏิบัติการทางฟิสิกส์ของโรงเรียนธาตุทองอำนวยวิทย์ จำนวน 32 รายการ ประกอบด้วย 1. ค่าวัสดุ จำนวน 28 รายการ เป็นเงิน 327,690 บาท 2. ครุภัณฑ์ไฟฟ้าและวิทยุ จำนวน 2 รายการ เป็นเงิน 64,500 บาท 3. ครุภัณฑ์วิทยาศาสตร์หรือการแพทย์ จำนวน 2 รายการ เป็นเงิน 100,000 บาท รวมทั้งสิ้น 492,190 บาท (โดยใช้ราคาตามท้องตลาด)	-	492,190	492,190	492,190	492,190	- ร้อยละ 90 ของนักเรียนมีความรู้และทักษะเทคโนโลยีการใช้เทคโนโลยีผ่านการเรียนรู้จากอุปกรณ์ในห้องปฏิบัติการฟิสิกส์	1. นักเรียนมีความสามารถด้านวิทยาศาสตร์และเทคโนโลยี ในการพัฒนาและสร้างสรรค์สิ่งใหม่ให้เกิดประโยชน์ต่อสิ่งแวดล้อมสังคมและประเทศชาติ 2. ห้องการเรียนรู้วิทยาศาสตร์และเทคโนโลยี โรงเรียนธาตุทองอำนวยวิทย์เป็นห้องเรียนที่มีคุณภาพและเป็นแหล่งเรียนรู้ด้านเทคโนโลยี	- สำนักการศึกษาฯ อบจ.สกลนคร - ร.ร.ธาตุทองอำนวยวิทย์ อ.วานรนิวาส
133	จัดซื้ออุปกรณ์สำหรับห้องปฏิบัติการทางเคมี โรงเรียนธาตุทองอำนวยวิทย์	1. เพื่อพัฒนานักเรียนด้านวิทยาศาสตร์และเทคโนโลยี 2. เพื่อพัฒนาบุคลากรทางการศึกษาด้านวิทยาศาสตร์และเทคโนโลยี	- เพื่อจัดซื้ออุปกรณ์สำหรับห้องปฏิบัติการทางเคมีของโรงเรียนธาตุทองอำนวยวิทย์ จำนวน 12 รายการ ประกอบด้วย 1. ค่าวัสดุวิทยาศาสตร์หรือการแพทย์ จำนวน 9 รายการ เป็นเงิน 288,500 บาท	-	497,000	497,000	497,000	497,000	- ร้อยละ 90 ของนักเรียนมีความรู้และทักษะเทคโนโลยีการใช้เทคโนโลยีผ่านการเรียนรู้จากอุปกรณ์ในห้องปฏิบัติการเคมี	1. นักเรียนมีความสามารถด้านวิทยาศาสตร์และเทคโนโลยี ในการพัฒนาและสร้างสรรค์สิ่งใหม่ ให้เกิดประโยชน์ต่อสิ่งแวดล้อมสังคมและประเทศชาติ 2. ห้องการเรียนรู้วิทยาศาสตร์และเทคโนโลยี โรงเรียน	- สำนักการศึกษาฯ อบจ.สกลนคร - ร.ร.ธาตุทองอำนวยวิทย์ อ.วานรนิวาส

ที่	โครงการ	วัตถุประสงค์	เป้าหมาย (ผลผลิตของโครงการ)	งบประมาณ 2566 (บาท)	2567 (บาท)	2568 (บาท)	2569 (บาท)	2570 (บาท)	ตัวชี้วัด (KPI)	ผลที่คาดว่าจะได้รับ	หน่วยงานรับผิดชอบหลัก
134	จัดซื้ออุปกรณ์สำหรับห้องปฏิบัติการทางชีววิทยา โรงเรียนธาตุทองอำนวยวิทย์	1. เพื่อพัฒนานักเรียนด้านวิทยาศาสตร์และเทคโนโลยี 2. เพื่อพัฒนาบุคลากรทางการศึกษาด้านวิทยาศาสตร์และเทคโนโลยี	2. ครุภัณฑ์วิทยาศาสตร์หรือการแพทย์ จำนวน 3 รายการ เป็นเงิน 208,500 บาท รวมทั้งสิ้น 497,000 บาท (โดยใช้ราคาตามท้องตลาด) - เพื่อจัดซื้ออุปกรณ์สำหรับห้องปฏิบัติการทางชีววิทยา โรงเรียนธาตุทองอำนวยวิทย์ ประกอบด้วย 1. ค่าวัสดุ จำนวน 3 รายการ เป็นเงิน 28,080 บาท 2. ครุภัณฑ์วิทยาศาสตร์หรือการแพทย์ จำนวน 8 รายการ เป็นเงิน 470,500 บาท รวมทั้งสิ้น 498,580 บาท (โดยใช้ราคาตามท้องตลาด)	-	498,580	498,580	498,580	498,580	- ร้อยละ 90 ของนักเรียนมีความรู้และทักษะเทคโนโลยีการใช้เทคโนโลยีผ่านการเรียนรู้จากอุปกรณ์ในห้องปฏิบัติการชีววิทยา	ธาตุทองอำนวยวิทย์เป็นห้องเรียนที่มีคุณภาพและเป็นแหล่งเรียนรู้ด้านเทคโนโลยี 1. นักเรียนมีความสามารถด้านวิทยาศาสตร์และเทคโนโลยี ในการพัฒนาและสร้างสรรค์สิ่งใหม่ ให้เกิดประโยชน์ต่อสิ่งแวดล้อม สังคมและประเทศชาติ 2. ห้องการเรียนรู้วิทยาศาสตร์และเทคโนโลยี โรงเรียนธาตุทองอำนวยวิทย์เป็นห้องเรียนที่มีคุณภาพและเป็นแหล่งเรียนรู้ด้านเทคโนโลยี	- สำนักการศึกษาฯ อบจ.สกลนคร - ร.ร.ธาตุทองอำนวยวิทย์ อ.วานรนิวาส
135	จัดซื้ออุปกรณ์ห้องปฏิบัติการวิทยาศาสตร์ โรงเรียนภูดินแดงวิทยา	1. เพื่อจัดซื้ออุปกรณ์ห้องปฏิบัติการวิทยาศาสตร์ โรงเรียนภูดินแดงวิทยา 2. เพื่อให้ครู นักเรียน มีอุปกรณ์ห้องปฏิบัติการวิทยาศาสตร์ 3. เพื่อให้นักเรียนที่มีความสามารถพิเศษด้านวิทยาศาสตร์ได้รับการพัฒนาอย่างเต็มศักยภาพ	- เพื่อจัดซื้ออุปกรณ์ห้องปฏิบัติการวิทยาศาสตร์ของโรงเรียนภูดินแดงวิทยา ประกอบด้วย 1. ค่าติดตั้งระบบต่างๆ จำนวน 1 งานๆ ละ 10,000 บาท 2. ค่าวัสดุ จำนวน 14 รายการ เป็นเงิน 127,800 บาท (โดยใช้ราคาตามท้องตลาด) 3. ครุภัณฑ์ไฟฟ้าและวิทยุ จำนวน 1 รายการ เป็นเงิน 30,000 บาท	-	491,200	491,200	491,200	491,200	- ร้อยละ 100 ของนักเรียนโรงเรียนภูดินแดงวิทยา มีอุปกรณ์ห้องปฏิบัติการวิทยาศาสตร์ใช้ในการเรียนรู้	1. ครู นักเรียนโรงเรียนภูดินแดงวิทยามีอุปกรณ์ห้องปฏิบัติการวิทยาศาสตร์ในการจัดการเรียนรู้ 2. โรงเรียนมีห้องเรียนที่มีคุณภาพและทันสมัยเหมาะแก่การเรียนรู้ในอนาคต 3. โรงเรียนสามารถจัดกระบวนการเรียนการสอนได้อย่างมีประสิทธิภาพ	- สำนักการศึกษาฯ อบจ.สกลนคร - ร.ร.ภูดินแดงวิทยา อ.วานรนิวาส

ที่	โครงการ	วัตถุประสงค์	เป้าหมาย (ผลผลิตของโครงการ)	งบประมาณ 2566 (บาท)	2567 (บาท)	2568 (บาท)	2569 (บาท)	2570 (บาท)	ตัวชี้วัด (KPI)	ผลที่คาดว่าจะได้รับ	หน่วยงานรับผิดชอบหลัก
136	จัดซื้ออุปกรณ์ห้องปฏิบัติการทางฟิสิกส์ โรงเรียนภูดินแดงวิทยา	1. เพื่อจัดซื้ออุปกรณ์ห้องปฏิบัติการทางฟิสิกส์ โรงเรียนภูดินแดงวิทยา 2. เพื่อให้ครู นักเรียน มีอุปกรณ์ห้องปฏิบัติการทางฟิสิกส์ 3. เพื่อให้นักเรียนที่มีความสามารถพิเศษด้านวิทยาศาสตร์ได้รับการพัฒนาอย่างเต็มศักยภาพ	(โดยใช้ราคาตามท้องตลาด) 4. ครุภัณฑ์โฆษณาและเผยแพร่ จำนวน 3 รายการ เป็นเงิน 71,900 บาท (โดยใช้ราคาตามบัญชีราคามาตรฐานครุภัณฑ์) 5. ครุภัณฑ์วิทยาศาสตร์หรือการแพทย์ จำนวน 1 รายการ เป็นเงิน 180,000 บาท (โดยใช้ราคาตามบัญชีราคามาตรฐานครุภัณฑ์) และจำนวน 5 รายการ เป็นเงิน 71,500 บาท (โดยใช้ราคาตามท้องตลาด) รวมทั้งสิ้น 491,200 บาท - เพื่อจัดซื้ออุปกรณ์ห้องปฏิบัติการฟิสิกส์ของโรงเรียนภูดินแดงวิทยา จำนวน 32 รายการ ประกอบด้วย 1. ค่าวัสดุ จำนวน 28 รายการ เป็นเงิน 327,690 บาท 2. ครุภัณฑ์ไฟฟ้าและวิทยุ จำนวน 2 รายการ เป็นเงิน 64,500 บาท 3. ครุภัณฑ์วิทยาศาสตร์หรือการแพทย์ จำนวน 2 รายการ เป็นเงิน 100,000 บาท รวมทั้งสิ้น 492,190 บาท (โดยใช้ราคาตามท้องตลาด)	-	492,190	492,190	492,190	492,190	- ร้อยละ 100 ของนักเรียนโรงเรียนภูดินแดงวิทยา มีอุปกรณ์ห้องปฏิบัติการทางฟิสิกส์ใช้ในการเรียนรู้	1. ครู นักเรียนโรงเรียนภูดินแดงวิทยามีอุปกรณ์ห้องปฏิบัติการทางฟิสิกส์ในการจัดการเรียนรู้ 2. โรงเรียนมีห้องเรียนที่มีคุณภาพและทันสมัยเหมาะแก่การเรียนรู้ในอนาคต 3. โรงเรียนสามารถจัดกระบวนการเรียนการสอนได้อย่างมีประสิทธิภาพ	- สำนักการศึกษาฯ อบจ.สกลนคร - ร.ร.ภูดินแดงวิทยา อ.วานรนิวาส

ที่	โครงการ	วัตถุประสงค์	เป้าหมาย (ผลผลิตของโครงการ)	งบประมาณ 2566 (บาท)	2567 (บาท)	2568 (บาท)	2569 (บาท)	2570 (บาท)	ตัวชี้วัด (KPI)	ผลที่คาดว่าจะได้รับ	หน่วยงานรับผิดชอบหลัก
137	จัดซื้ออุปกรณ์ห้องปฏิบัติการทางชีววิทยา โรงเรียนภูดินแดงวิทยา	1. เพื่อจัดซื้ออุปกรณ์ห้องปฏิบัติการทางชีววิทยา โรงเรียนภูดินแดงวิทยา 2. เพื่อให้ครู นักเรียน มีอุปกรณ์ห้องปฏิบัติการทางชีววิทยา 3. เพื่อให้นักเรียนที่มีความสามารถพิเศษด้านวิทยาศาสตร์ได้รับการพัฒนาอย่างเต็มศักยภาพ	- เพื่อจัดซื้ออุปกรณ์ห้องปฏิบัติการทางชีววิทยาของโรงเรียนภูดินแดงวิทยา จำนวน 11 รายการ ประกอบด้วย 1. ค่าวัสดุ จำนวน 3 รายการ เป็นเงิน 28,080 บาท 2. ครุภัณฑ์วิทยาศาสตร์หรือการแพทย์ จำนวน 8 รายการ เป็นเงิน 470,500 บาท รวมทั้งสิ้น 498,580 บาท (โดยใช้ราคาตามท้องตลาด)	-	498,580	498,580	498,580	498,580	- ร้อยละ 100 ของนักเรียนโรงเรียนภูดินแดงวิทยา มีอุปกรณ์ห้องปฏิบัติการทางชีววิทยาใช้ในการเรียนรู้	1. ครู นักเรียนโรงเรียนภูดินแดงวิทยามีอุปกรณ์ห้องปฏิบัติการทางชีววิทยาในการจัดการเรียนรู้ 2. โรงเรียนมีห้องเรียนที่มีคุณภาพและทันสมัยเหมาะแก่การเรียนรู้ในอนาคต 3. โรงเรียนสามารถจัดกระบวนการเรียนการสอนได้อย่างมีประสิทธิภาพ	- สำนักการศึกษาฯ อบจ.สกลนคร - ร.ร.ภูดินแดงวิทยา อ.วานรนิวาส
138	จัดซื้ออุปกรณ์ห้องปฏิบัติการทางเคมี โรงเรียนภูดินแดงวิทยา	1. เพื่อจัดซื้ออุปกรณ์ห้องปฏิบัติการทางเคมี โรงเรียนภูดินแดงวิทยา 2. เพื่อให้ครู นักเรียน มีอุปกรณ์ห้องปฏิบัติการทางเคมี 3. เพื่อให้นักเรียนที่มีความสามารถพิเศษด้านวิทยาศาสตร์ได้รับการพัฒนาอย่างเต็มศักยภาพ	- เพื่อจัดซื้ออุปกรณ์ห้องปฏิบัติการทางเคมีของโรงเรียนภูดินแดงวิทยา จำนวน 12 รายการ ประกอบด้วย 1. ค่าวัสดุวิทยาศาสตร์หรือการแพทย์ จำนวน 9 รายการ เป็นเงิน 288,500 บาท 2. ครุภัณฑ์วิทยาศาสตร์หรือการแพทย์ จำนวน 3 รายการ เป็นเงิน 208,500 บาท รวมทั้งสิ้น 497,000 บาท (โดยใช้ราคาตามท้องตลาด)	-	497,000	497,000	497,000	497,000	- ร้อยละ 100 ของนักเรียนโรงเรียนภูดินแดงวิทยา มีอุปกรณ์ห้องปฏิบัติการวิทยาศาสตร์ใช้ในการเรียนรู้	1. ครู นักเรียนโรงเรียนภูดินแดงวิทยามีอุปกรณ์ห้องปฏิบัติการทางเคมีในการจัดการเรียนรู้ 2. โรงเรียนมีห้องเรียนที่มีคุณภาพและทันสมัยเหมาะแก่การเรียนรู้ในอนาคต 3. โรงเรียนสามารถจัดกระบวนการเรียนการสอนได้อย่างมีประสิทธิภาพ	- สำนักการศึกษาฯ อบจ.สกลนคร - ร.ร.ภูดินแดงวิทยา อ.วานรนิวาส
139	จัดซื้ออุปกรณ์ทางวิทยาศาสตร์สำหรับนักเรียนต้นแบบวิชาการ โรงเรียนภูดินแดงวิทยา	1. เพื่อจัดซื้ออุปกรณ์ห้องปฏิบัติการวิทยาศาสตร์สำหรับนักเรียนต้นแบบวิชาการ โรงเรียนภูดินแดงวิทยา	- เพื่อจัดซื้ออุปกรณ์ทางวิทยาศาสตร์สำหรับนักเรียนต้นแบบวิชาการของโรงเรียนภูดินแดงวิทยา จำนวน	-	497,150	497,150	497,150	497,150	- ร้อยละ 100 ของนักเรียนโรงเรียนภูดินแดงวิทยา มีอุปกรณ์	1. ครู นักเรียนโรงเรียนภูดินแดงวิทยามีอุปกรณ์ห้องปฏิบัติการวิทยาศาสตร์ในการจัดการเรียนรู้	- สำนักการศึกษาฯ อบจ.สกลนคร - ร.ร.ภูดินแดงวิทยา อ.วานรนิวาส

ที่	โครงการ	วัตถุประสงค์	เป้าหมาย (ผลผลิตของโครงการ)	งบประมาณ 2566 (บาท)	2567 (บาท)	2568 (บาท)	2569 (บาท)	2570 (บาท)	ตัวชี้วัด (KPI)	ผลที่คาดว่าจะได้รับ	หน่วยงานรับผิดชอบหลัก
		2. เพื่อให้ครู นักเรียน มีอุปกรณ์ห้องปฏิบัติการวิทยาศาสตร์ 3. เพื่อให้นักเรียนที่มีความสามารถพิเศษด้านวิทยาศาสตร์ได้รับการพัฒนาอย่างเต็มศักยภาพ	16 รายการ ประกอบด้วย 1. ครุภัณฑ์วิทยาศาสตร์หรือการแพทย์ จำนวน 7 รายการ เป็นเงิน 192,200 บาท 2. ครุภัณฑ์โฆษณาและเผยแพร่ จำนวน 2 รายการ เป็นเงิน 74,000 บาท 3. ค่าวัสดุ จำนวน 7 รายการ เป็นเงิน 230,950 บาท รวมทั้งสิ้น 497,150 บาท (โดยใช้ราคาตามท้องตลาด)						ห้องปฏิบัติการวิทยาศาสตร์ใช้ในการเรียนรู้	2.โรงเรียนมีห้องเรียนที่มีคุณภาพและทันสมัยเหมาะแก่การเรียนรู้ในอนาคต 3. โรงเรียนสามารถจัดกระบวนการเรียนการสอนได้อย่างมีประสิทธิภาพ	
140	จัดซื้อสื่อคณิตศาสตร์โรงเรียนภูดินแดงวิทยา	1. เพื่อจัดซื้อสื่อคณิตศาสตร์โรงเรียนภูดินแดงวิทยา 2. เพื่อให้ครู นักเรียนมีอุปกรณ์ห้องปฏิบัติการคณิตศาสตร์สำหรับจัดการเรียนการสอน 3. เพื่อให้นักเรียนที่มีความสามารถพิเศษด้านวิทยาศาสตร์ได้รับการพัฒนาอย่างเต็มศักยภาพ	- เพื่อจัดซื้อสื่อคณิตศาสตร์ของโรงเรียนภูดินแดงวิทยา จำนวน 22 รายการ รวมทั้งสิ้น 251,900 บาท (โดยใช้ราคาตามท้องตลาด)	-	251,900	251,900	251,900	251,900	- ร้อยละ 100 ของนักเรียนโรงเรียนภูดินแดงวิทยา มีสื่อคณิตศาสตร์ใช้ในการเรียนรู้	1. ครู นักเรียนโรงเรียนภูดินแดงวิทยามีสื่อคณิตศาสตร์ที่เหมาะสมในการจัดการเรียนรู้ 2.โรงเรียนมีห้องเรียนที่มีคุณภาพและทันสมัยเหมาะแก่การเรียนรู้ในอนาคต 3. โรงเรียนสามารถจัดกระบวนการเรียนการสอนได้อย่างมีประสิทธิภาพ	- สำนักการศึกษาฯ อบจ.สกลนคร - ร.ร.ภูดินแดงวิทยา อ.วานรนิวาส
141	จ้างเหมาบริการพนักงานรักษาความปลอดภัยโรงเรียนภูดินแดงวิทยา	1. เพื่อจ้างเหมาบริการพนักงานรักษาความปลอดภัยโรงเรียนภูดินแดงวิทยา 2. เพื่อป้องกันและดูแลความปลอดภัยให้แก่นักเรียนครูและบุคลากรทางการศึกษาโรงเรียนภูดินแดงวิทยา 3. เพื่อดูแล ตรวจสอบ	- เพื่อจ่ายเป็นค่าจ้างเหมาบริการพนักงานรักษาความปลอดภัยของโรงเรียนภูดินแดงวิทยา จำนวน 2 คนๆ ละ 9,000 บาท ต่อเดือน จำนวน 12 เดือน เป็นเงิน 216,000 บาท	-	54,000	216,000	216,000	216,000	- ร้อยละ 90 ของนักเรียน ครู บุคลากรของโรงเรียนและประชาชนทั่วไปมีความพึงพอใจในการใช้บริการจากพนักงาน	1. โรงเรียนมีพนักงานรักษาความปลอดภัยที่มีคุณภาพ 2. โรงเรียนมีความพร้อมด้านการบริการและการรักษาความปลอดภัยแก่โรงเรียนและชุมชน	- สำนักการศึกษาฯ อบจ.สกลนคร - ร.ร.ภูดินแดงวิทยา อ.วานรนิวาส

ที่	โครงการ	วัตถุประสงค์	เป้าหมาย (ผลผลิตของโครงการ)	งบประมาณ 2566 (บาท)	2567 (บาท)	2568 (บาท)	2569 (บาท)	2570 (บาท)	ตัวชี้วัด (KPI)	ผลที่คาดว่าจะได้รับ	หน่วยงานรับผิดชอบหลัก
		พิทักษ์รักษาและคุ้มครองปกป้องทรัพย์สินของโรงเรียนภูดินแดงวิทยา 4. เพื่อสร้างความมั่นใจให้แก่นักเรียนครูและบุคลากรทางการศึกษาโรงเรียนภูดินแดงวิทยา							รักษาความปลอดภัยของโรงเรียนภูดินแดงวิทยา		
142	จัดซื้ออุปกรณ์ห้องปฏิบัติการวิทยาศาสตร์ โรงเรียนร่มไทรวิทยา	1. เพื่อเพิ่มประสิทธิภาพสมรรถนะสำคัญของผู้เรียนด้านความสามารถการใช้เทคโนโลยีร่วมกับวิชาวิทยาศาสตร์ 2. เพื่อพัฒนาผลสัมฤทธิ์การเรียนรู้ของนักเรียนโรงเรียนร่มไทรวิทยา	- เพื่อจัดซื้ออุปกรณ์ห้องปฏิบัติการวิทยาศาสตร์ของโรงเรียนร่มไทรวิทยา ประกอบด้วย 1. ค่าติดตั้งระบบต่างๆ จำนวน 1 งานๆ ละ 10,000 บาท 2. ค่าวัสดุ จำนวน 14 รายการ เป็นเงิน 127,800 บาท (โดยใช้ราคาตามท้องตลาด) 3. ครุภัณฑ์ไฟฟ้าและวิทยุ จำนวน 1 รายการ เป็นเงิน 30,000 บาท (โดยใช้ราคาตามท้องตลาด) 4. ครุภัณฑ์โฆษณาและเผยแพร่ จำนวน 3 รายการ เป็นเงิน 71,900 บาท (โดยใช้ราคาตามบัญชีราคามาตรฐานครุภัณฑ์) 5. ครุภัณฑ์วิทยาศาสตร์หรือการแพทย์ จำนวน 1 รายการ เป็นเงิน 180,000 บาท (โดยใช้ราคาตามบัญชีราคา	-	491,200	491,200	491,200	491,200	- ร้อยละ 90 ของนักเรียนมีประสิทธิภาพการเรียนรู้วิชาวิทยาศาสตร์ ทักษะด้านเทคโนโลยีของผู้เรียนเพิ่มขึ้น	1. นักเรียนมีสมรรถนะสำคัญด้านความสามารถการใช้เทคโนโลยีร่วมกับวิชาวิทยาศาสตร์ที่สูงขึ้น 2. นักเรียนรายวิชาวิทยาศาสตร์มีผลสัมฤทธิ์ที่สูงขึ้น	- สำนักการศึกษาฯ อบจ.สกลนคร - ร.ร.ร่มไทรวิทยา อ.กุดบาก

ที่	โครงการ	วัตถุประสงค์	เป้าหมาย (ผลผลิตของโครงการ)	งบประมาณ 2566 (บาท)	2567 (บาท)	2568 (บาท)	2569 (บาท)	2570 (บาท)	ตัวชี้วัด (KPI)	ผลที่คาดว่าจะได้รับ	หน่วยงานรับผิดชอบหลัก
143	จัดซื้ออุปกรณ์ห้องปฏิบัติการฟิสิกส์ โรงเรียนร่มไทรวิทยา	1. เพื่อเพิ่มประสิทธิภาพสมรรถนะสำคัญของผู้เรียนด้านความสามารถรายวิชาฟิสิกส์ 2. เพื่อพัฒนาผลสัมฤทธิ์การเรียนรู้ของนักเรียนโรงเรียนร่มไทรวิทยา	มาตรฐานครุภัณฑ์) และจำนวน 5 รายการ เป็นเงิน 71,500 บาท (โดยใช้ราคาตามท้องตลาด) รวมทั้งสิ้น 491,200 บาท - เพื่อจัดซื้ออุปกรณ์ห้องปฏิบัติการฟิสิกส์ของโรงเรียนร่มไทรวิทยา จำนวน 32 รายการ ประกอบด้วย 1. ค่าวัสดุ จำนวน 28 รายการ เป็นเงิน 327,690 บาท 2. ครุภัณฑ์ไฟฟ้าและวิทยุ จำนวน 2 รายการ เป็นเงิน 64,500 บาท 3. ครุภัณฑ์วิทยาศาสตร์หรือการแพทย์ จำนวน 2 รายการ เป็นเงิน 100,000 บาท รวมทั้งสิ้น 492,190 บาท (โดยใช้ราคาตามท้องตลาด)	-	492,190	492,190	492,190	492,190	- ร้อยละ 90 ของนักเรียนมีประสิทธิภาพการเรียนรู้รายวิชาฟิสิกส์เพิ่มขึ้น	1. นักเรียนมีสมรรถนะสำคัญด้านความสามารถการคิดวิเคราะห์ของรายวิชาฟิสิกส์สูงขึ้น 2. นักเรียนรายวิชาฟิสิกส์มีผลสัมฤทธิ์ทางการเรียนที่สูงขึ้น	- สำนักการศึกษาฯ อบจ.สกลนคร - ร.ร.ร่มไทรวิทยา อ.กุดบาก
144	จัดซื้ออุปกรณ์ห้องปฏิบัติการทางชีววิทยา โรงเรียนร่มไทรวิทยา	1. เพื่อเพิ่มประสิทธิภาพสมรรถนะสำคัญของผู้เรียนทักษะ 5 ด้านต่อรายวิชาชีววิทยา 2. เพื่อพัฒนาผลสัมฤทธิ์การเรียนรู้ของนักเรียนโรงเรียนร่มไทรวิทยาต่อรายวิชาชีววิทยา	- เพื่อจัดซื้ออุปกรณ์ห้องปฏิบัติการทางชีววิทยาของโรงเรียนร่มไทรวิทยา จำนวน 11 รายการ ประกอบด้วย 1. ค่าวัสดุ จำนวน 8 รายการ เป็นเงิน 155,580 บาท 2. ครุภัณฑ์วิทยาศาสตร์หรือการแพทย์ จำนวน 3 รายการ เป็นเงิน 343,000 บาท รวมทั้งสิ้น 498,580 บาท	-	498,580	498,580	498,580	498,580	- ร้อยละ 90 ของนักเรียนมีผลสัมฤทธิ์ทางการเรียนวิชาชีววิทยาเพิ่มขึ้น	1. นักเรียนมีสมรรถนะสำคัญด้านความสามารถการคิดวิเคราะห์ของรายวิชาชีววิทยาสูงขึ้น 2. นักเรียนรายวิชาชีววิทยามีผลสัมฤทธิ์ทางการเรียนที่สูงขึ้น	- สำนักการศึกษาฯ อบจ.สกลนคร - ร.ร.ร่มไทรวิทยา อ.กุดบาก

ที่	โครงการ	วัตถุประสงค์	เป้าหมาย (ผลผลิตของโครงการ)	งบประมาณ 2566 (บาท)	2567 (บาท)	2568 (บาท)	2569 (บาท)	2570 (บาท)	ตัวชี้วัด (KPI)	ผลที่คาดว่าจะได้รับ	หน่วยงานรับผิดชอบหลัก
145	จัดซื้ออุปกรณ์ห้องปฏิบัติการทางเคมี โรงเรียนร่มไทรวิทยา	1. เพื่อเพิ่มประสิทธิภาพสมรรถนะสำคัญของผู้เรียนทักษะ 5 ด้านต่อรายวิชาเคมี 2. เพื่อพัฒนาผลสัมฤทธิ์การเรียนรู้ของนักเรียนโรงเรียนร่มไทรวิทยาต่อรายวิชาเคมี	(โดยใช้ราคาตามท้องตลาด) - เพื่อจัดซื้ออุปกรณ์ห้องปฏิบัติการทางเคมีของโรงเรียนร่มไทรวิทยา จำนวน 12 รายการ ประกอบด้วย 1. ค่าวัสดุวิทยาศาสตร์หรือการแพทย์ จำนวน 9 รายการ เป็นเงิน 288,500 บาท 2. ครุภัณฑ์วิทยาศาสตร์หรือการแพทย์ จำนวน 3 รายการ เป็นเงิน 208,500 บาท รวมทั้งสิ้น 497,000 บาท	-	497,000	497,000	497,000	497,000	- ร้อยละ 90 ของนักเรียนมีผลสัมฤทธิ์ทางการเรียนวิชาเคมีเพิ่มขึ้น	1. นักเรียนมีสมรรถนะสำคัญด้านความสามารถการคิดวิเคราะห์ของรายวิชาเคมีสูงขึ้น 2. นักเรียนรายวิชาเคมีมีผลสัมฤทธิ์ทางการเรียนที่สูงขึ้น	- สำนักการศึกษาฯ อบจ.สกลนคร - ร.ร.ร่มไทรวิทยา อ.กุดบาก
146	จ้างเหมาบริการงานทำความสะอาดและงานทั่วไปของโรงเรียนเดื่อศรีไพรวัลย์	1. เพื่อลดปริมาณงานการดูแลความสะอาดของอาคารสถานที่และบริเวณต่างๆ ภายในโรงเรียนของบุคลากรโรงเรียนเดื่อศรีไพรวัลย์ 2. เพื่อทำให้การดูแลและพัฒนางานด้านอาคารสถานที่เป็นไปอย่างเพียงพอและให้มีความพร้อมในการจัดการศึกษา	(โดยใช้ราคาตามท้องตลาด) - เพื่อจ้างเหมาบริการงานทำความสะอาดและงานทั่วไปของโรงเรียนเดื่อศรีไพรวัลย์ จำนวน 3 คน ดังนี้ 1. ค่าจ้างเหมาบริการงานทำความสะอาด จำนวน 1 คน ๆ ละ 11,000 บาท จำนวน 12 เดือน เป็นเงิน 132,000 บาท 2. ค่าจ้างเหมาบริการงานทั่วไป จำนวน 2 คน ๆ ละ 11,000 บาท จำนวน 12 เดือน เป็นเงิน 264,000 บาท รวมเป็นเงิน 396,000 บาท	-	81,000	324,000	396,000	396,000	- ร้อยละ 100 ของนักเรียน ครู บุคลากรของโรงเรียนและประชาชนทั่วไปมีความพึงพอใจในการทำงานของคนทำความสะอาดและคนงานทั่วไปของโรงเรียนเดื่อศรีไพรวัลย์	1. ทำให้งานการดูแลความสะอาดของอาคารสถานที่และบริเวณต่างๆ ภายในโรงเรียนของบุคลากรโรงเรียนเดื่อศรีไพรวัลย์มีปริมาณลดลง 2. ทำให้การดูแลและพัฒนางานด้านอาคารสถานที่เป็นไปอย่างเพียงพอ มีความพร้อมในการจัดการศึกษา	- สำนักการศึกษาฯ อบจ.สกลนคร - ร.ร.เดื่อศรีไพรวัลย์ อ.วานรนิวาส

ที่	โครงการ	วัตถุประสงค์	เป้าหมาย (ผลผลิตของโครงการ)	งบประมาณ 2566 (บาท)	2567 (บาท)	2568 (บาท)	2569 (บาท)	2570 (บาท)	ตัวชี้วัด (KPI)	ผลที่คาดว่าจะได้รับ	หน่วยงานรับผิดชอบหลัก
147	ห้องเรียนอัจฉริยะสำหรับโรงเรียนบ้านโพนยางคำ กรป.กลางพัฒนา	1. เพื่อให้ผู้เรียนได้ใช้ระบบการเรียนการสอนแบบ Smart Classroom ทั้งแบบออนไซต์และออนไลน์ (Hybrid Learning) 2. เพื่อให้ผู้เรียนเพิ่มประสิทธิภาพโอกาสทางการศึกษาผ่านเทคโนโลยีดิจิทัล	- เพื่อจัดซื้ออุปกรณ์ห้องเรียนอัจฉริยะสำหรับโรงเรียนบ้านโพนยางคำ กรป.กลางพัฒนา จำนวน 1 ห้อง รวม 27 รายการ (โดยใช้ราคาตามท้องตลาด)	-	500,000	500,000	500,000	500,000	- ร้อยละ 100 ของนักเรียนโรงเรียนบ้านโพนยางคำ กรป.กลางพัฒนาได้ห้องเรียนอัจฉริยะ	1. นักเรียนได้ใช้ระบบการเรียนการสอนแบบ Smart Classroom ทั้งแบบออนไซต์ และออนไลน์ (Hybrid Learning) 2. นักเรียนได้เพิ่มประสิทธิภาพโอกาสทางการศึกษาผ่านเทคโนโลยีดิจิทัล	- สำนักการศึกษาฯ อบจ.สกลนคร - ร.ร.บ้านโพนยางคำ กรป.กลางพัฒนา อ.เมืองสกลนคร
148	การแข่งขันงานศิลปหัตถกรรมนักเรียนระดับชาติ ครั้งที่ 72 - 74 ระดับมัธยมศึกษา จังหวัดสกลนคร (อุดหนุนสำนักงานเขตพื้นที่การศึกษามัธยมศึกษาสกลนคร)	1. เพื่อส่งเสริมและพัฒนาทักษะด้านวิชาการ วิชาชีพ ดนตรี และนาฏศิลป์ของนักเรียนระดับมัธยมศึกษาในสถานศึกษาของจังหวัดสกลนคร 2. เพื่อส่งเสริมความร่วมมือทางวิชาการของครูและบุคลากรทางการศึกษาในสถานศึกษาสังกัดจังหวัดสกลนคร	- นักเรียนระดับมัธยมศึกษาทุกคนในจังหวัดสกลนคร ครู ผู้บริหาร และบุคลากรทางการศึกษาในสถานศึกษาในจังหวัดสกลนคร	-	-	790,615	790,615	790,615	- นักเรียนระดับมัธยมศึกษาทุกคนในจังหวัดสกลนครมีผลสัมฤทธิ์ทางวิชาการที่สูงขึ้นร้อยละ 90	1. นักเรียนระดับมัธยมศึกษาทุกคนในจังหวัดสกลนครได้รับการส่งเสริมและพัฒนาทักษะด้านวิชาการ วิชาชีพ ดนตรีและนาฏศิลป์ โดยผ่านกระบวนการแข่งขันงานศิลปหัตถกรรมนักเรียนระดับชาติ 2. เกิดความร่วมมือทางวิชาการของครู ผู้บริหาร และบุคลากรทางการศึกษาในสถานศึกษาในจังหวัดสกลนคร 3. นักเรียนระดับมัธยมศึกษาในจังหวัดสกลนครมีผลสัมฤทธิ์ทางวิชาการสูงขึ้น	- สำนักการศึกษาฯ อบจ.สกลนคร - สนง.เขตพื้นที่การศึกษามัธยมศึกษาสกลนคร
149	ส่งเสริมการพัฒนาทักษะด้านโค้ดดิ้ง (Coding) หุ่นยนต์ และไมโครบิท โรงเรียนร่มไทรวิทยา	1.เพื่อพัฒนาสมรรถนะการเรียนรู้เกี่ยวกับ coding สร้างหุ่นยนต์ และไมโครบิท 2.เพื่อสร้างแรงจูงใจเกี่ยวกับการเรียนรู้การ	- เพื่อจัดซื้ออุปกรณ์ส่งเสริมการพัฒนาทักษะด้านโค้ดดิ้ง หุ่นยนต์และไมโครบิท ของโรงเรียนร่มไทรวิทยา จำนวน 7 รายการ	-	-	1,908,580	1,908,580	1,908,580	- สมรรถนะการเรียนรู้ของนักเรียนเกี่ยวกับ Coding สร้างหุ่นยนต์	1. นักเรียนมีสมรรถนะการเรียนรู้ของนักเรียนเกี่ยวกับ Coding สร้างหุ่นยนต์และไมโครบิทในระดับดีมาก 2. นักเรียนมีความพึงพอใจ	- สำนักการศึกษาฯ อบจ.สกลนคร - ร.ร.ร่มไทรวิทยา อ.กุดบาก

ที่	โครงการ	วัตถุประสงค์	เป้าหมาย (ผลผลิตของโครงการ)	งบประมาณ					ตัวชี้วัด (KPI)	ผลที่คาดว่าจะได้รับ	หน่วยงานรับผิดชอบหลัก
				2566 (บาท)	2567 (บาท)	2568 (บาท)	2569 (บาท)	2570 (บาท)			
		coding สร้างหุ่นยนต์และไมโครบิท	โดยมีรายละเอียด ดังนี้ 1. ชุดการทดลองทางวิทยาศาสตร์ เครื่องกลกำลัง จำนวน 6 รายการ เป็นเงิน 335,280 บาท 2. ชุดการทดลองทางวิทยาศาสตร์ พลังงานสะอาด จำนวน 6 รายการ เป็นเงิน 356,000 บาท 3. ชุดการทดลองทางวิทยาศาสตร์นักสำรวจเทคโนโลยี จำนวน 6 รายการ เป็นเงิน 784,800 บาท 4. ชุดการทดลองทางวิทยาศาสตร์ อุปกรณ์ตัวต่ออัจฉริยะ จำนวน 3 รายการ เป็นเงิน 53,400 บาท 5. ชุดบูรณาการการเรียนรู้ Problem Based Learning และ Project Based Learning จำนวน 5 รายการ เป็นเงิน 162,900 บาท 6. ภาพประกอบและตัวอักษรชุดสะเต็มศึกษาฯ จำนวน 1 ชุดๆ ละ 185,000 บาท 7.หนังสือวิทยาศาสตร์ชุด Why? (Educational Science Comic) ชุดละ 10 เล่ม จำนวน 2 ชุดๆ ละ						และไมโครบิท เพิ่มขึ้นร้อยละ 90	ต่อชุดสื่อการเรียนรู้เพื่อพัฒนาทักษะด้านโค้ดดิ้ง หุ่นยนต์ และไมโครบิท ในระดับดีมาก	

ที่	โครงการ	วัตถุประสงค์	เป้าหมาย (ผลผลิตของโครงการ)	งบประมาณ 2566 (บาท)	2567 (บาท)	2568 (บาท)	2569 (บาท)	2570 (บาท)	ตัวชี้วัด (KPI)	ผลที่คาดว่าจะได้รับ	หน่วยงานรับผิดชอบหลัก
150	ส่งเสริมการพัฒนาทักษะด้านโค้ดดิ้ง (Coding) หุ่นยนต์ และไมโครบิท โรงเรียนธาตุทอง อำนวยวิทย์	1. เพื่อพัฒนานักเรียนด้านวิทยาศาสตร์และเทคโนโลยี 2. เพื่อพัฒนาบุคลากรทางการศึกษาด้านวิทยาศาสตร์และเทคโนโลยี 3. เพื่อสร้างต้นแบบศูนย์การเรียนรู้โครงการส่งเสริมการพัฒนาทักษะด้านโค้ดดิ้งหุ่นยนต์และไมโครบิท	15,600 บาท เป็นเงิน 31,200 บาท รวมทั้งสิ้น 1,908,580 บาท (โดยใช้ราคาตามราคาท้องตลาด) - เพื่อจัดซื้ออุปกรณ์ส่งเสริมการพัฒนาทักษะด้านโค้ดดิ้งหุ่นยนต์และไมโครบิท ของโรงเรียนธาตุทองอำนวยวิทย์ จำนวน 7 รายการ โดยมีรายละเอียด ดังนี้ 1. ชุดการทดลองทางวิทยาศาสตร์ เครื่องกลกำลัง จำนวน 6 รายการ เป็นเงิน 335,280 บาท 2. ชุดการทดลองทางวิทยาศาสตร์ พลังงานสะอาด จำนวน 6 รายการ เป็นเงิน 356,000 บาท 3. ชุดการทดลองทางวิทยาศาสตร์นักสำรวจเทคโนโลยี จำนวน 6 รายการ เป็นเงิน 784,800 บาท 4. ชุดการทดลองทางวิทยาศาสตร์ อุปกรณ์ตัวต่ออัจฉริยะ จำนวน 3 รายการ เป็นเงิน 53,400 บาท 5. ชุดบูรณาการการเรียนรู้ Problem Based Learning และ Project Based	-	-	1,908,580	1,908,580	1,908,580	- สมรรถนะการเรียนรู้ของนักเรียนเกี่ยวกับ Coding สร้างหุ่นยนต์และไมโครบิท เพิ่มขึ้นร้อยละ 90	1. นักเรียนมีความรู้ความสามารถด้านวิทยาศาสตร์และเทคโนโลยี 2. บุคลากรทางการศึกษามีความรู้ด้านวิทยาศาสตร์และเทคโนโลยีเพิ่มขึ้น 3. โรงเรียนธาตุทองอำนวยวิทย์มีต้นแบบศูนย์การเรียนรู้โครงการส่งเสริมการพัฒนาทักษะด้านโค้ดดิ้งหุ่นยนต์และไมโครบิท	- สำนักการศึกษาฯ อบจ.สกลนคร - ร.ร.ธาตุทอง อำนวยวิทย์ อ.วานรนิวาส

ที่	โครงการ	วัตถุประสงค์	เป้าหมาย (ผลผลิตของโครงการ)	งบประมาณ 2566 (บาท)	2567 (บาท)	2568 (บาท)	2569 (บาท)	2570 (บาท)	ตัวชี้วัด (KPI)	ผลที่คาดว่าจะได้รับ	หน่วยงานรับผิดชอบหลัก
151	ส่งเสริมการพัฒนาทักษะด้านโค้ดดิ้ง (Coding) หุ่นยนต์ และไมโครบิท โรงเรียนภูดินแดงวิทยา	1. เพื่อพัฒนานักเรียนด้านวิทยาศาสตร์และเทคโนโลยี 2. เพื่อพัฒนาบุคลากรทางการศึกษาด้านวิทยาศาสตร์และเทคโนโลยี 3. เพื่อสร้างต้นแบบศูนย์การเรียนรู้โครงการส่งเสริมการพัฒนาทักษะด้านโค้ดดิ้งหุ่นยนต์และไมโครบิท	Learning จำนวน 5 รายการ เป็นเงิน 162,900 บาท 6. ภาพประกอบและตัวอักษรชุดสะเต็มศึกษาฯ จำนวน 1 ชุดๆ ละ 185,000 บาท 7.หนังสือวิทยาศาสตร์ชุด Why? (Educational Science Comic) ชุดละ 10 เล่ม จำนวน 2 ชุดๆ ละ 15,600 บาท เป็นเงิน 31,200 บาท รวมทั้งสิ้น 1,908,580 บาท (โดยใช้ราคาตามราคาท้องตลาด) - เพื่อจัดซื้ออุปกรณ์ส่งเสริมการพัฒนาทักษะด้านโค้ดดิ้งหุ่นยนต์และไมโครบิทของโรงเรียนภูดินแดงวิทยา จำนวน 7 รายการ โดยมีรายละเอียด ดังนี้ 1. ชุดการทดลองทางวิทยาศาสตร์ เครื่องกลกำลัง จำนวน 6 รายการ เป็นเงิน 429,000 บาท 2. ชุดการทดลองทางวิทยาศาสตร์ พลังงานสะอาด จำนวน 6 รายการ เป็นเงิน 454,900 บาท 3. ชุดการทดลองทางวิทยาศาสตร์นักสำรวจ	-	-	2,497,600	2,497,600	2,497,600	- สมรรถนะการเรียนรู้ของนักเรียนเกี่ยวกับ Coding สร้างหุ่นยนต์และไมโครบิท เพิ่มขึ้นร้อยละ 90	1. นักเรียนมีความรู้ความสามารถด้านวิทยาศาสตร์และเทคโนโลยี 2. บุคลากรทางการศึกษามีความรู้ด้านวิทยาศาสตร์และเทคโนโลยีเพิ่มขึ้น 3. โรงเรียนภูดินแดงวิทยามีต้นแบบศูนย์การเรียนรู้โครงการส่งเสริมการพัฒนาทักษะด้านโค้ดดิ้งหุ่นยนต์และไมโครบิท	- สำนักการศึกษาฯ อบจ.สกลนคร - ร.ร.ภูดินแดงวิทยา อ.วานรนิวาส

ที่	โครงการ	วัตถุประสงค์	เป้าหมาย (ผลผลิตของโครงการ)	งบประมาณ					ตัวชี้วัด (KPI)	ผลที่คาดว่าจะได้รับ	หน่วยงานรับผิดชอบหลัก
				2566 (บาท)	2567 (บาท)	2568 (บาท)	2569 (บาท)	2570 (บาท)			
			เทคโนโลยี จำนวน 6 รายการ เป็นเงิน 990,900 บาท 4. ชุดการทดลองทางวิทยาศาสตร์ อุปกรณ์ตัวต่ออัจฉริยะ จำนวน 3 รายการ เป็นเงิน 106,800 บาท 5. ชุดบูรณาการการเรียนรู้ Problem Based Learning และ Project Based Learning จำนวน 5 รายการ เป็นเงิน 299,800 บาท 6. ภาพประกอบและตัวอักษรชุดสะเต็มศึกษาฯ จำนวน 1 ชุดๆ ละ 185,000 บาท 7.หนังสือวิทยาศาสตร์ชุด Why? (Educational Science Comic) ชุดละ 10 เล่ม จำนวน 2 ชุดๆ ละ 15,600 บาท เป็นเงิน 31,200 บาท รวมทั้งสิ้น 2,497,600 บาท (โดยใช้ราคาตามราคาท้องตลาด)								
152	ส่งเสริมการพัฒนาทักษะด้านโค้ดดิ้ง (Coding) หุ่นยนต์ และไมโครบิท โรงเรียนสกลทวาปี	1. เพื่อพัฒนานักเรียนด้านวิทยาศาสตร์และเทคโนโลยี 2. เพื่อพัฒนาบุคลากรทางการศึกษาด้านวิทยาศาสตร์และเทคโนโลยี 3. เพื่อสร้างต้นแบบศูนย์การเรียนรู้โครงการส่งเสริม	- เพื่อจัดซื้ออุปกรณ์ส่งเสริมการพัฒนาทักษะด้านโค้ดดิ้ง หุ่นยนต์และไมโครบิท ของโรงเรียนสกลทวาปี จำนวน 7 รายการ โดยมีรายละเอียด ดังนี้ 1. ชุดการทดลองทาง	-	-	2,497,600	2,497,600	2,497,600	- สมรรถนะการเรียนรู้ของนักเรียนเกี่ยวกับ Coding สร้างหุ่นยนต์และไมโครบิท เพิ่มขึ้นร้อยละ 90	1. นักเรียนมีความรู้ความสามารถด้านวิทยาศาสตร์และเทคโนโลยี 2. บุคลากรทางการศึกษามีความรู้ด้านวิทยาศาสตร์และเทคโนโลยีเพิ่มขึ้น 3. โรงเรียนสกลทวาปี	- สำนักการศึกษาฯ อบจ.สกลนคร - ร.ร.สกลทวาปี อ.เมืองสกลนคร

ที่	โครงการ	วัตถุประสงค์	เป้าหมาย (ผลผลิตของโครงการ)	งบประมาณ					ตัวชี้วัด (KPI)	ผลที่คาดว่าจะได้รับ	หน่วยงานรับผิดชอบหลัก
				2566 (บาท)	2567 (บาท)	2568 (บาท)	2569 (บาท)	2570 (บาท)			
		การพัฒนาทักษะด้านโค้ดดิ้งหุ่นยนต์และไมโครบิท	วิทยาศาสตร์ เครื่องกลกำลัง จำนวน 6 รายการ เป็นเงิน 429,000 บาท 2. ชุดการทดลองทางวิทยาศาสตร์ พลังงานสะอาด จำนวน 6 รายการ เป็นเงิน 454,900 บาท 3. ชุดการทดลองทางวิทยาศาสตร์นักสำรวจเทคโนโลยี จำนวน 6 รายการ เป็นเงิน 990,900 บาท 4. ชุดการทดลองทางวิทยาศาสตร์ อุปกรณ์ตัวต่ออัจฉริยะ จำนวน 3 รายการ เป็นเงิน 106,800 บาท 5. ชุดบูรณาการการเรียนรู้ Problem Based Learning และ Project Based Learning จำนวน 5 รายการ เป็นเงิน 299,800 บาท 6. ภาพประกอบและตัวอักษรชุดสะเต็มศึกษาฯ จำนวน 1 ชุดๆ ละ 185,000 บาท 7.หนังสือวิทยาศาสตร์ชุด Why? (Educational Science Comic) ชุดละ 10 เล่ม จำนวน 2 ชุดๆ ละ 15,600 บาท							มีต้นแบบศูนย์การเรียนรู้โครงการส่งเสริมการพัฒนาทักษะด้านโค้ดดิ้งหุ่นยนต์และไมโครบิท	

ที่	โครงการ	วัตถุประสงค์	เป้าหมาย (ผลผลิตของโครงการ)	งบประมาณ 2566 (บาท)	2567 (บาท)	2568 (บาท)	2569 (บาท)	2570 (บาท)	ตัวชี้วัด (KPI)	ผลที่คาดว่าจะได้รับ	หน่วยงานรับผิดชอบหลัก
153	ส่งเสริมการพัฒนาทักษะด้านโค้ดดิ้ง (Coding) หุ่นยนต์ และไมโครบิท โรงเรียนบ้านโพนยางคำ กรป.กลางพัฒนา	1. เพื่อพัฒนานักเรียนด้านวิทยาศาสตร์และเทคโนโลยี 2. เพื่อพัฒนาบุคลากรทางการศึกษาด้านวิทยาศาสตร์และเทคโนโลยี 3. เพื่อสร้างต้นแบบศูนย์การเรียนรู้โครงการส่งเสริมการพัฒนาทักษะด้านโค้ดดิ้งหุ่นยนต์และไมโครบิท	เป็นเงิน 31,200 บาท รวมทั้งสิ้น 2,497,600 บาท (โดยใช้ราคาตามราคาท้องตลาด) - เพื่อจัดซื้ออุปกรณ์ส่งเสริมการพัฒนาทักษะด้านโค้ดดิ้งหุ่นยนต์และไมโครบิทของโรงเรียนบ้านโพนยางคำ กรป.กลางพัฒนา จำนวน 6 รายการ โดยมีรายละเอียด ดังนี้ 1. มุมสร้างสรรค์จินตนาการ Creative World จำนวน 2 รายการ เป็นเงิน 341,500 บาท 2. ชุดการทดลองทางวิทยาศาสตร์ เครื่องกลกำลัง จำนวน 6 รายการ เป็นเงิน 120,780 บาท 3. ชุดการทดลองทางวิทยาศาสตร์ พลังงานสะอาด จำนวน 6 รายการ เป็นเงิน 128,550 บาท 4. ชุดการทดลองทางวิทยาศาสตร์นักสำรวจเทคโนโลยี จำนวน 6 รายการ เป็นเงิน 196,200 บาท 5. ชุดการทดลองทางวิทยาศาสตร์ อุปกรณ์ตัวต่ออัจฉริยะ จำนวน 3 รายการ	-	-	983,830	983,830	983,830	- สมรรถนะการเรียนรู้ของนักเรียนเกี่ยวกับ Coding สร้างหุ่นยนต์และไมโครบิท เพิ่มขึ้นร้อยละ 90	1. นักเรียนมีความรู้ความสามารถด้านวิทยาศาสตร์และเทคโนโลยี 2. บุคลากรทางการศึกษามีความรู้ด้านวิทยาศาสตร์และเทคโนโลยีเพิ่มขึ้น 3. โรงเรียนบ้านโพนยางคำ กรป.กลางพัฒนา มีต้นแบบศูนย์การเรียนรู้โครงการส่งเสริมการพัฒนาทักษะด้านโค้ดดิ้งหุ่นยนต์และไมโครบิท	- สำนักการศึกษาฯ อบจ.สกลนคร - ร.ร.บ้านโพนยางคำ กรป.กลางพัฒนา อ.เมืองสกลนคร

ที่	โครงการ	วัตถุประสงค์	เป้าหมาย (ผลผลิตของโครงการ)	งบประมาณ 2566 (บาท)	2567 (บาท)	2568 (บาท)	2569 (บาท)	2570 (บาท)	ตัวชี้วัด (KPI)	ผลที่คาดว่าจะได้รับ	หน่วยงานรับผิดชอบหลัก
			เป็นเงิน 53,400 บาท 6. ชุดบูรณาการการเรียนรู้ Problem Based Learning และ Project Based Learning จำนวน 5 รายการ เป็นเงิน 143,400 บาท รวมทั้งสิ้น 983,830 บาท (โดยใช้ราคาตามราคาท้องตลาด)								
154	จ้างครูสอนภาษาต่างประเทศ โรงเรียนบ้านโพนยางคำ กรป.กลางพัฒนา	1. เพื่อส่งเสริมทักษะการใช้ภาษาอังกฤษให้นักเรียนได้ฝึกทักษะในการสื่อสาร การฟัง การพูด การอ่าน และการเขียนกับชาวต่างประเทศที่เป็นเจ้าของภาษาหรือชาวต่างประเทศที่ใช้ภาษานั้น 2. เพื่อให้ผู้เรียนสนทนาภาษาอังกฤษในชีวิตประจำวันได้	- เพื่อจ้างครูสอนภาษาอังกฤษ (ชาวต่างประเทศ) จำนวน 3 คน อัตราค่าจ้างเดือนละ 25,000 บาท/คน จำนวน 12 เดือน เป็นเงิน 900,000 บาท	-	-	900,000	900,000	900,000	- นักเรียนมีความสามารถในทักษะการใช้ภาษาอังกฤษในการสื่อสารได้เป็นอย่างดี คิดเป็นร้อยละ 90	1. นักเรียนมีทักษะการใช้ภาษาอังกฤษและการสื่อสาร การฟัง การพูด การอ่าน และการเขียนกับชาวต่างชาติที่เป็นเจ้าของภาษาหรือชาวต่างประเทศที่ใช้ภาษานั้น 2. นักเรียนสนทนาภาษาอังกฤษในชีวิตประจำวันได้	- สำนักการศึกษาฯ อบจ.สกลนคร - ร.ร.บ้านโพนยางคำ กรป.กลางพัฒนา อ.เมืองสกลนคร
155	การแข่งขันงานศิลปหัตถกรรมนักเรียนระดับก่อนประถมศึกษา ระดับประถมศึกษา ระดับมัธยมศึกษาตอนต้น (อุดหนุนสำนักงานเขตพื้นที่การศึกษาประถมศึกษาสกลนคร เขต 2)	1. เพื่อส่งเสริม สนับสนุน เผยแพร่ให้นักเรียนในสังกัดได้แสดงศักยภาพทางการเรียนรู้ ทักษะ และแสดงความสามารถเชิงสร้างสรรค์ทางด้านวิชาการ วิชาชีพ และศิลปวัฒนธรรมท้องถิ่นผ่านกิจกรรมประกวดแข่งขันในงานศิลปหัตถกรรมนักเรียน 2. เพื่อส่งเสริม สนับสนุน	- นักเรียนระดับก่อนประถมศึกษานักเรียนระดับประถมศึกษาและนักเรียนระดับมัธยมศึกษาตอนต้น ในเขตพื้นที่บริการ 7 อำเภอ	-	-	718,450	718,450	718,450	- ความพึงพอใจของนักเรียน ครู ผู้บริหารสถานศึกษา บุคลากรทางการศึกษาและเจ้าหน้าที่ในสังกัดเข้าร่วมกิจกรรมแลกเปลี่ยนเรียนรู้ คิดเป็นร้อยละ 90	1. นักเรียน ได้เรียนรู้และมีทักษะประสบการณ์ทางด้านวิชาการ วิชาชีพ ศิลปวัฒนธรรมท้องถิ่นผ่านกิจกรรมงานศิลปวัฒนธรรมนักเรียน ในทุกระดับ 2. นักเรียนได้แสดงออกอย่างสร้างสรรค์ในด้านสุนทรียภาพ ดนตรี นาฏศิลปะ ศิลปะการแสดงสิ่งประดิษฐ์และด้าน	- สำนักการศึกษาฯ อบจ.สกลนคร - สำนักงานเขตพื้นที่การศึกษาประถมศึกษาสกลนคร เขต 2

ที่	โครงการ	วัตถุประสงค์	เป้าหมาย (ผลผลิตของโครงการ)	งบประมาณ 2566 (บาท)	2567 (บาท)	2568 (บาท)	2569 (บาท)	2570 (บาท)	ตัวชี้วัด (KPI)	ผลที่คาดว่าจะได้รับ	หน่วยงานรับผิดชอบหลัก
		ให้ผู้บริหารสถานศึกษา บุคลากรทางการศึกษาและเจ้าหน้าที่ในสังกัดได้มีส่วนร่วมในการเข้าร่วมกิจกรรมแลกเปลี่ยนเรียนรู้ ในงานศิลปหัตถกรรมนักเรียน 3. เพื่อคัดเลือกตัวแทนเขตพื้นที่การศึกษา เข้าร่วมการแข่งขันงานศิลปหัตถกรรมนักเรียนระดับภูมิภาค 4. เพื่อให้ผู้ปกครองนักเรียนในเขตพื้นที่บริการ 7 อำเภอ ได้แก่ อำเภอสว่างแดนดิน อำเภอวาริชภูมิ อำเภอพรรณานิคม อำเภอพังโคน อำเภอนิคมน้ำอูน อำเภอเจริญศิลป์ อำเภอส่องดาว เกิดความภาคภูมิใจในบุตรหลานของตนเองที่ได้รับรางวัล หรือเข้าร่วมกิจกรรมแลกเปลี่ยนเรียนรู้ ในงานศิลปหัตถกรรมนักเรียน								พลศึกษาในระดับศูนย์เครือข่ายสถานศึกษาและระดับเขตพื้นที่การศึกษา 3. นักเรียนมีผลคะแนนผ่านเกณฑ์การแข่งขันเป็นตัวแทนไปแข่งขันต่อในระดับภูมิภาค ผู้ปกครองนักเรียนในเขตพื้นที่บริการ 7 อำเภอ ได้แก่ อำเภอสว่างแดนดิน อำเภอวาริชภูมิ อำเภอพรรณานิคม อำเภอพังโคน อำเภอนิคมน้ำอูน อำเภอเจริญศิลป์ อำเภอส่องดาว เกิดความภาคภูมิใจในบุตรหลานของตนเองที่ได้รับรางวัล หรือเข้าร่วมกิจกรรมแลกเปลี่ยนเรียนรู้ในงานศิลปหัตถกรรมนักเรียน	
156	การแข่งขันงานศิลปหัตถกรรมนักเรียน (อุดหนุนสำนักงานเขตพื้นที่การศึกษาประถมศึกษาสกลนคร เขต 3)	1. เพื่อส่งเสริม สนับสนุนเผยแพร่ให้นักเรียนในสังกัดได้แสดงศักยภาพทางการเรียนรู้ ทักษะ และแสดงความสามารถเชิงสร้างสรรค์ทางด้านวิชาการ วิชาชีพ และศิลปวัฒนธรรมท้องถิ่นผ่านกิจกรรมประกวดแข่งขันในงานศิลปหัตถกรรม	- นักเรียนระดับก่อนประถมศึกษานักเรียนระดับประถมศึกษาและนักเรียนระดับมัธยมศึกษาตอนต้น ในเขตพื้นที่บริการ 4 อำเภอ	-	-	500,000	500,000	500,000	- ความพึงพอใจของนักเรียน ครู ผู้บริหารสถานศึกษา บุคลากรทางการศึกษาและเจ้าหน้าที่ในสังกัดเข้าร่วมกิจกรรมแลกเปลี่ยนเรียนรู้	1. นักเรียน ได้เรียนรู้และมีทักษะ ประสบการณ์ทางด้านวิชาการ วิชาชีพ ศิลปวัฒนธรรมท้องถิ่นผ่านกิจกรรมงานศิลปหัตถกรรมนักเรียนในทุกระดับ 2. นักเรียนได้แสดงออกอย่างสร้างสรรค์ในด้าน	- สำนักการศึกษาฯ อบจ.สกลนคร - สำนักงานเขตพื้นที่การศึกษาประถมศึกษาสกลนคร เขต 3

ที่	โครงการ	วัตถุประสงค์	เป้าหมาย (ผลผลิตของโครงการ)	งบประมาณ 2566 (บาท)	2567 (บาท)	2568 (บาท)	2569 (บาท)	2570 (บาท)	ตัวชี้วัด (KPI)	ผลที่คาดว่าจะได้รับ	หน่วยงานรับผิดชอบหลัก
		นักเรียน 2. เพื่อส่งเสริม สนับสนุนให้ผู้บริหารสถานศึกษา บุคลากรทางการศึกษาและเจ้าหน้าที่ในสังกัดได้มีส่วนร่วมในการเข้าร่วมกิจกรรมแลกเปลี่ยนเรียนรู้ในงานศิลปหัตถกรรมนักเรียน 3. เพื่อคัดเลือกตัวแทนเขตพื้นที่การศึกษาเข้าร่วมการแข่งขันงานศิลปหัตถกรรมนักเรียน ระดับภูมิภาค 4. เพื่อให้ผู้ปกครองนักเรียนในเขตพื้นที่บริการ 4 อำเภอ (อ.วานรนิวาส อ.อากาศอำนวย อ.บ้านม่วง และอ.คำตากล้า) เกิดความภาคภูมิใจในบุตรหลานของตนเองที่ได้รับรางวัลหรือเข้าร่วมกิจกรรมแลกเปลี่ยนเรียนรู้ในงานศิลปหัตถกรรมนักเรียน						คิดเป็นร้อยละ 90	สุนทรียภาพ ดนตรี นาฏศิลป์ ศิลปะการแสดง สิ่งประดิษฐ์และด้านพลศึกษา ในระดับศูนย์เครือข่ายสถานศึกษาและระดับเขตพื้นที่การศึกษา 3 .นักเรียนมีผลคะแนนผ่านเกณฑ์การแข่งขันเป็นตัวแทนไปแข่งขันต่อในระดับภูมิภาค 4. ผู้ปกครองนักเรียนในเขตพื้นที่บริการ 4 อำเภอ (อ.วานรนิวาส อ.อากาศอำนวย อ.บ้านม่วง และอ.คำตากล้า) เกิดความภาคภูมิใจในบุตรหลานของตนเองที่ได้รับรางวัล หรือเข้าร่วมกิจกรรมแลกเปลี่ยนเรียนรู้ในงานศิลปหัตถกรรมนักเรียน	
157	ฝึกอบรมพัฒนาผู้เรียนด้านโค้ดดิ้งแอนด์โรบอท โรงเรียนในสังกัดองค์การบริหารส่วนจังหวัดสกลนคร	1. เพื่อส่งเสริมทักษะด้านวิทยาศาสตร์เทคโนโลยี วิศวกรรมศาสตร์ ศิลปะ และคณิตศาสตร์ STEAM ให้แก่นักเรียนผ่านกิจกรรมการเรียนรู้โค้ดดิ้ง 2. เพื่อให้ครูผู้สอนมีเครื่องมือประยุกต์ใช้จัดการเรียนรู้ปัญญา	- จัดการฝึกอบรมนักเรียนโรงเรียนในสังกัดองค์การบริหารส่วนจังหวัดสกลนคร จำนวน 300 คน	-	-	-	215,000	215,000	- นักเรียนโรงเรียนในสังกัดองค์การบริหารส่วนจังหวัดสกลนครมีทักษะการเขียนโปรแกรมหุ่นยนต์ ร้อยละ 90	1. นักเรียนมีทักษะด้านวิทยาศาสตร์เทคโนโลยี วิศวกรรมศาสตร์ ศิลปะ และคณิตศาสตร์ STEAM ให้แก่นักเรียนผ่านกิจกรรมการเรียนรู้โค้ดดิ้ง 2. ครูผู้สอนมีเครื่องมือประยุกต์ใช้จัดการเรียนรู้	สำนักการศึกษาฯ อบจ.สกลนคร

ที่	โครงการ	วัตถุประสงค์	เป้าหมาย (ผลผลิตของโครงการ)	งบประมาณ 2566 (บาท)	2567 (บาท)	2568 (บาท)	2569 (บาท)	2570 (บาท)	ตัวชี้วัด (KPI)	ผลที่คาดว่าจะได้รับ	หน่วยงานรับผิดชอบหลัก
		ประดิษฐ์ (Artificial Intelligence : AI) และผู้เรียนสามารถเขียนโค้ดดิ้งควบคุมหุ่นยนต์ให้ทำงานได้อย่างมีประสิทธิภาพ 3. เพื่อพัฒนานักเรียนให้มีความคิดสร้างสรรค์ แก้ปัญหาและทำงานร่วมกันได้ ยกระดับการจัดการเรียนรู้ที่มุ่งเน้นพัฒนาการคิดคำนวณ (Computation Thinking) และการคิดออกแบบ (Desing thinking) บูรณาการร่วมกับศาสตร์อื่นสำหรับเป็นพื้นฐานสู่อาชีพ							ปัญญาประดิษฐ์ (Artificial Intelligence : AI) และผู้เรียนสามารถเขียนโค้ดดิ้งควบคุมหุ่นยนต์ให้ทำงานได้อย่างมีประสิทธิภาพ 3. นักเรียนมีความคิดสร้างสรรค์แก้ปัญหาและทำงานร่วมกันได้ยกระดับการจัดการเรียนรู้ที่มุ่งเน้นพัฒนาการคิดคำนวณ (Computation Thinking) และการคิดออกแบบ (Desing thinking) บูรณาการร่วมกับศาสตร์อื่นสำหรับเป็นพื้นฐานสู่อาชีพ	
158	จัดซื้อวัสดุกีฬา โรงเรียนภูดินแดงวิทยา	1. เพื่อจัดซื้อวัสดุกีฬาใช้ในการฝึกซ้อมและการแข่งขันของนักเรียน 2. เพื่อให้นักเรียนมีทักษะทางด้านกีฬาเพิ่มมากขึ้น	- จัดซื้อวัสดุกีฬา สำหรับโรงเรียนภูดินแดงวิทยา จำนวน 12 รายการ เป็นเงิน 136,800 บาท (ราคาตามท้องตลาด)	-	-	-	136,800	136,800	- ความพึงพอใจต่อการใช้วัสดุกีฬาของนักเรียน ร้อยละ 100	1. โรงเรียนมีวัสดุกีฬาเพื่อใช้ในการจัดการเรียนการสอน 2. นักเรียนได้ฝึกซ้อมกีฬาอย่างเต็มความสามารถ 3. นักเรียนมีทักษะทางด้านกีฬาเพิ่มมากขึ้น	- สำนักการศึกษาฯ อบจ.สกลนคร - ร.ร.ภูดินแดงวิทยา อ.วานรนิวาส
159	จัดทำศูนย์เสริมศักยภาพเด็กปฐมวัย โรงเรียนบ้านโพนยางคำ กรป.กลางพัฒนา	1. เพื่อพัฒนาผู้เรียนด้านร่างกาย อารมณ์ สังคม และสติปัญญาที่เหมาะสมตามวัย 2. เพื่อให้มีการจัดกิจกรรมการเรียนรู้ด้วยกระบวนการภายในศูนย์การเรียนรู้ที่เหมาะสม และส่งเสริมพัฒนาการเด็กตามช่วงวัย	- จัดทำศูนย์เสริมศักยภาพเด็กปฐมวัยของโรงเรียนบ้านโพนยางคำ กรป.กลางพัฒนา จำนวน 1 ห้อง ประกอบด้วย 1. สถานีที่ 1 รักการอ่าน 2. สถานีที่ 2 ขยับร่างกาย (We play We Learn)	-	-	-	498,900	498,900	- นักเรียนมีกิจกรรมการเรียนรู้และการกระตุ้นพัฒนาการด้านการเรียนรู้ภาษาไทยและภาษาอังกฤษอย่างเป็นธรรมชาติ	1. ผู้เรียนมีพัฒนาด้านร่างกาย อารมณ์ สังคม และสติปัญญาที่เหมาะสมตามวัย 2. ผู้เรียนมีกิจกรรมการเรียนรู้และการกระตุ้นพัฒนาการด้านการเรียนรู้ของเด็กตามช่วงวัย 3. โรงเรียนมีศูนย์เสริมศักยภาพ	- สำนักการศึกษาฯ อบจ.สกลนคร - ร.ร.บ้านโพนยางคำ กรป.กลางพัฒนา อ.เมืองสกลนคร

ที่	โครงการ	วัตถุประสงค์	เป้าหมาย (ผลผลิตของโครงการ)	งบประมาณ 2566 (บาท)	2567 (บาท)	2568 (บาท)	2569 (บาท)	2570 (บาท)	ตัวชี้วัด (KPI)	ผลที่คาดว่าจะได้รับ	หน่วยงานรับผิดชอบหลัก
160	ยกระดับห้องเรียนภาษาอังกฤษสู่มาตรฐานสากล เพื่อเสริมสร้างทักษะการสื่อสารด้วยสื่อดิจิทัล โรงเรียนภูดินแดงวิทยา	3. เพื่อให้ครูมีเครื่องมือในการจัดการเรียนรู้เด็กปฐมวัยและโรงเรียนมีศูนย์การเรียนรู้ระดับปฐมวัยที่มีคุณภาพตามหลักการจัดการศึกษาปฐมวัย 1. เพื่อเพิ่มขีดความสามารถทางภาษาอังกฤษ ด้านวิชาการและสนับสนุนบุคลากรทางด้านการศึกษาการสื่อสารด้วยสื่อมัลติมีเดียที่ช่วยในการเรียนรู้ของนักเรียน 2. เพื่อให้นักเรียน ได้ฝึกฝนพัฒนาทักษะภาษาอังกฤษทางด้านการสื่อสารด้วยตนเองและกระตุ้นและสร้างแรงจูงใจให้นักเรียน 3. เพื่อเสริมสร้างความรู้ความสามารถด้วยเนื้อหาที่ถูกต้องและทันสมัยตอบสนองความต้องการในการเรียนรู้ของนักเรียนที่มีทักษะทางภาษาที่แตกต่างกันได้อย่างมีประสิทธิภาพ	3. สถานีที่ 3 6Q UP 4. สถานีที่ 4 วิทยาศาสตร์ 5. สถานีที่ 5 ศิลปะ เป็นเงิน 498,900 บาท (ราคาตามท้องตลาด) - เพื่อยกระดับห้องเรียนภาษาอังกฤษสู่มาตรฐานสากลเพื่อเสริมสร้างทักษะการสื่อสารด้วยสื่อดิจิทัลของโรงเรียนภูดินแดงวิทยา จำนวน 1 ห้อง ประกอบด้วย 1. ค่างานติดตั้งระบบไฟฟ้าและระบบเครือข่าย จำนวน 1 ระบบ เป็นเงิน 250,000 บาท 2. ค่าวัสดุคอมพิวเตอร์ จำนวน 2 รายการ เป็นเงิน 29,400 บาท 3. ค่าครุภัณฑ์คอมพิวเตอร์ จำนวน 6 รายการ เป็นเงิน 1,881,100 บาท 4. ค่าครุภัณฑ์สำนักงาน จำนวน 5 รายการ เป็นเงิน 289,500 บาท 5. ค่าครุภัณฑ์โฆษณาและเผยแพร่ จำนวน 1 รายการ เป็นเงิน 35,000 บาท 6. ค่าครุภัณฑ์ไฟฟ้าและวิทยุ จำนวน 1 รายการ	-	-	-	2,500,000	2,500,000	ผ่านกระบวนการจัดกิจกรรมภายในศูนย์การเรียนรู้ที่เหมาะสม ร้อยละ 90 - นักเรียนเพิ่มขีดความสามารถทางภาษาอังกฤษด้านวิชาการและสนับสนุนบุคลากรทางด้านการศึกษาการสื่อสารด้วยสื่อมัลติมีเดียที่ช่วยในการเรียนรู้ของโรงเรียนภูดินแดงวิทยา ร้อยละ 100	เด็กปฐมวัย ที่สอดคล้องกับแนวทางการพัฒนาเด็กปฐมวัยของกระทรวงศึกษาธิการ 1. เพิ่มขีดความสามารถทางภาษาอังกฤษด้านวิชาการและสนับสนุนบุคลากรทางด้านการศึกษา การสื่อสารด้วยสื่อมัลติมีเดียที่ช่วยในการเรียนรู้ของนักเรียน 2. ส่งเสริมให้นักเรียน ได้ฝึกฝนพัฒนาทักษะภาษาอังกฤษทางด้านการสื่อสารด้วยตนเองและกระตุ้นและสร้างแรงจูงใจให้นักเรียน 3. เสริมสร้างความรู้ความสามารถด้วยเนื้อหาที่ถูกต้องและทันสมัยตอบสนองความต้องการในการเรียนรู้ของนักเรียนที่มีทักษะทางภาษาที่แตกต่างกันได้อย่างมีประสิทธิภาพ	- สำนักการศึกษาฯ อบจ.สกลนคร - ร.ร.ภูดินแดงวิทยา อ.วานรนิวาส

ที่	โครงการ	วัตถุประสงค์	เป้าหมาย (ผลผลิตของโครงการ)	งบประมาณ 2566 (บาท)	2567 (บาท)	2568 (บาท)	2569 (บาท)	2570 (บาท)	ตัวชี้วัด (KPI)	ผลที่คาดว่าจะได้รับ	หน่วยงานรับผิดชอบหลัก
161	จัดซื้ออุปกรณ์การเรียนการสอนวิชาดนตรี - นาฏศิลป์ โรงเรียนภูดินแดงวิทยา	1. เพื่อจัดซื้ออุปกรณ์การจัดการเรียนการสอนตามแผนการเรียนดนตรี - นาฏศิลป์ 2. เพื่อพัฒนากระบวนการจัดการเรียนรู้ความสามารถทางด้านดนตรี - นาฏศิลป์ให้มีประสิทธิภาพมากขึ้น 3. เพื่อให้ผู้เรียนมีความรู้ความสามารถทางด้านดนตรี - นาฏศิลป์สามารถสร้างสรรค์และบูรณาการนำไปประกอบอาชีพและศึกษาต่อในระดับที่สูงขึ้นได้	เป็นเงิน 15,000 บาท รวมเป็นเงิน 2,500,000 บาท (ราคาตามท้องตลาด) - จัดซื้ออุปกรณ์การเรียนการสอนวิชาดนตรี - นาฏศิลป์ของโรงเรียนภูดินแดงวิทยา ประกอบด้วย 1. ค่าวัสดุ จำนวน 1 รายการ เป็นเงิน 7,500 บาท 2. ค่าครุภัณฑ์ไฟฟ้าและวิทยุ จำนวน 3 รายการ เป็นเงิน 13,000 บาท 3. ค่าครุภัณฑ์สำนักงาน จำนวน 1 รายการ เป็นเงิน 28,000 บาท รวมเป็นเงิน 48,500 บาท (ราคาตามท้องตลาด)	-	-	-	48,500	48,500	- นักเรียนมีความสามารถในด้านดนตรี - นาฏศิลป์ ร้อยละ 100	1. มีอุปกรณ์ สำหรับการเรียนการสอนวิชาดนตรี - นาฏศิลป์ที่เพียงพอ 2. ผู้เรียนมีทักษะการปฏิบัติดนตรี - นาฏศิลป์ สามารถสร้างสรรค์ผลงานและบูรณาการนำไปประกอบอาชีพและศึกษาต่อในระดับที่สูงขึ้นได้ 3. ผู้เรียนเกิดความคิดริเริ่มสร้างสรรค์คิดวิเคราะห์ เรียนรู้วิธีการแก้ไขปัญหาอย่างมีระบบ 4. ผู้เรียนสามารถนำความรู้และประสบการณ์ที่ได้รับไปประยุกต์ใช้ในการดำเนินชีวิตได้	- สำนักการศึกษาฯ อบจ.สกลนคร - ร.ร.ภูดินแดงวิทยา อ.วานรนิวาส
162	จ้างเหมาผู้ฝึกสอนกีฬา โรงเรียนภูดินแดงวิทยา	1. เพื่อจ้างเหมาผู้ฝึกสอนกีฬาโรงเรียนภูดินแดงวิทยา 2. เพื่อส่งเสริมผู้เรียนที่มีความสามารถพิเศษด้านกีฬาโรงเรียนภูดินแดงวิทยา	- จ้างเหมาผู้ฝึกสอนกีฬาฟุตซอล จำนวน 1 คน อัตราค่าจ้างเดือนละ 15,000 บาท จำนวน 12 เดือน เป็นเงิน 180,000 บาท	-	-	-	180,000	180,000	- นักเรียนโรงเรียนภูดินแดงวิทยามีทักษะด้านกีฬาสู่ความเป็นเลิศ ร้อยละ 90	1. นักเรียนมีทักษะและความสามารถทางด้านกีฬาสู่ความเป็นเลิศที่สูงขึ้น 2. โรงเรียนมีผู้ฝึกสอนกีฬาที่มีความรู้ความสามารถและประสบการณ์ เพียงพอทุกชนิดกีฬา 3. นักเรียนมีผลงานทั้งในระดับภาคและระดับประเทศ	- สำนักการศึกษาฯ อบจ.สกลนคร - ร.ร.ภูดินแดงวิทยา อ.วานรนิวาส

ที่	โครงการ	วัตถุประสงค์	เป้าหมาย (ผลผลิตของโครงการ)	งบประมาณ 2566 (บาท)	2567 (บาท)	2568 (บาท)	2569 (บาท)	2570 (บาท)	ตัวชี้วัด (KPI)	ผลที่คาดว่าจะได้รับ	หน่วยงานรับผิดชอบหลัก
163	จ้างเหมาบริการพนักงานรักษาความปลอดภัยโรงเรียนคำยางพิทยาคม	1. เพื่อจ้างเหมาบริการพนักงานรักษาความปลอดภัยโรงเรียนคำยางพิทยาคม 2. เพื่อป้องกันและดูแลความปลอดภัย ให้แก่ นักเรียน ครู บุคลากร และดูแลทรัพย์สินของโรงเรียนคำยางพิทยาคม	- จ้างเหมาบริการพนักงานรักษาความปลอดภัย จำนวน 2 คน อัตราค่าจ้างเดือนละ 11,000 บาท จำนวน 12 เดือน เป็นเงิน 264,000 บาท	-	-	-	264,000	264,000	- นักเรียน ครู บุคลากรของโรงเรียนและประชาชนทั่วไปมีความพึงพอใจในการใช้บริการจากพนักงานรักษาความปลอดภัยของโรงเรียนคำยางพิทยาคม ร้อยละ 100	1. โรงเรียนมีพนักงานรักษาความปลอดภัยที่มีคุณภาพ 2. โรงเรียนมีความพร้อมด้านการบริการและการรักษาความปลอดภัยแก่โรงเรียนและชุมชน	- สำนักการศึกษาฯ อบจ.สกลนคร - ร.ร.คำยางพิทยาคม อ.บ้านม่วง
164	จ้างเหมาบริการครูผู้สอนโรงเรียนสกลทวาปี	1. เพื่อให้นักเรียนมีผลสัมฤทธิ์ทางการเรียน และคุณลักษณะที่พึงประสงค์ตามเป้าหมายของโรงเรียน 2. เพื่อแก้ปัญหาการขาดแคลนอัตรากำลังครูผู้สอนในสถานศึกษา 3. เพื่อส่งเสริมและพัฒนาความรู้ของเด็กนักเรียนให้ได้รับความรู้ตามหลักสูตรที่กำหนด และเด็กนักเรียนได้รับความรู้จากครูผู้สอนตามกลุ่มสาระการเรียนรู้	- จ้างเหมาบริการครูผู้สอนตามกลุ่มสาระการเรียนรู้ จำนวน 4 คน อัตราค่าจ้างคนละ 15,000 บาท เป็นเงิน 720,000 บาท	-	-	-	720,000	720,000	- นักเรียนโรงเรียนสกลทวาปีได้รับการจัดการเรียนรู้ที่เต็มตามความถนัดและเต็มตามศักยภาพ ร้อยละ 100	- นักเรียนได้รับการพัฒนาเต็มตามศักยภาพตามมาตรฐานด้านคุณภาพผู้เรียนและมีคุณลักษณะอันพึงประสงค์ตามนโยบายปฏิรูปการศึกษา	- สำนักการศึกษาฯ อบจ.สกลนคร - ร.ร.สกลทวาปี อ.เมืองสกลนคร
165	จ้างเหมาพนักงานทำความสะอาดโรงเรียนสกลทวาปี	1. เพื่อให้อาคารหอพักห้องสำนักงานห้องประชุม ห้องน้ำและบริเวณโดยรอบโรงเรียนมีความสะอาดพร้อมใช้งาน	- จ้างเหมาพนักงานทำความสะอาด โรงเรียนสกลทวาปี จำนวน 2 คน อัตราค่าจ้างคนละ 10,000 บาท	-	-	-	240,000	240,000	- อาคารเรียนอาคารหอพักและบริเวณโรงเรียนสกลทวาปี	1. อาคารหอพัก ห้องสำนักงานห้องประชุม ห้องน้ำและบริเวณโดยรอบโรงเรียนมีความสะอาดพร้อมใช้งาน	- สำนักการศึกษาฯ อบจ.สกลนคร - ร.ร.สกลทวาปี อ.เมืองสกลนคร

ที่	โครงการ	วัตถุประสงค์	เป้าหมาย (ผลผลิตของโครงการ)	งบประมาณ 2566 (บาท)	2567 (บาท)	2568 (บาท)	2569 (บาท)	2570 (บาท)	ตัวชี้วัด (KPI)	ผลที่คาดว่าจะได้รับ	หน่วยงานรับผิดชอบหลัก
		อยู่เสมอ 2. เพื่อให้โรงเรียนมีบรรยากาศและสิ่งแวดล้อมที่เอื้อต่อการเรียนของนักเรียนและมีสภาวะแวดล้อม ที่ดี เป็นที่พึงพอใจของผู้มาใช้บริการ	เป็นเงิน 240,000 บาท						ได้รับการดูแลอย่างพอเพียงและทั่วถึง ร้อยละ 100	อยู่เสมอ 2. โรงเรียนมีบรรยากาศและสิ่งแวดล้อมที่เอื้อต่อการเรียนการสอน และมีสภาะแวดล้อมที่ดี เป็นที่พึงพอใจของผู้มาใช้บริการ	
166	จ้างเหมาพนักงานรักษาความปลอดภัยโรงเรียนสกลทวาปี	1. เพื่อจ้างเหมาบุคคลภายนอกมาปฏิบัติหน้าที่พนักงานรักษาความปลอดภัยโรงเรียนสกลทวาปี 2. เพื่อให้นักเรียน ข้าราชการครู และบุคลากรทางการศึกษา ตลอดจนผู้มาติดต่อราชการโรงเรียนสกลทวาปี ได้รับการดูแลรักษาความปลอดภัยอย่างทั่วถึง 3. เพื่ออำนวยความสะดวกให้แก่นักเรียนข้าราชการครูและบุคลากรทางการศึกษาให้สามารถปฏิบัติหน้าที่ได้อย่างเรียบร้อยปลอดภัยและบรรลุวัตถุประสงค์	- จ้างเหมาพนักงานรักษาความปลอดภัยของโรงเรียนสกลทวาปี จำนวน 2 คน อัตราค่าจ้างคนละ 10,000 บาท เป็นเงิน 240,000 บาท	-	-	-	240,000	240,000	- นักเรียน ครู และบุคลากรทางการศึกษาโรงเรียนสกลทวาปี ตลอดจนผู้มารับบริการ ได้รับการดูแลอย่างปลอดภัยและทั่วถึงสะดวกสบาย ร้อยละ 100	1. โรงเรียนสกลทวาปี มีพนักงานรักษาความปลอดภัย 2. นักเรียน ข้าราชการครู และบุคลากรทางการศึกษา ตลอดจนผู้มาติดต่อราชการโรงเรียนสกลทวาปี ได้รับการดูแลรักษาความปลอดภัยอย่างทั่วถึง 3. นักเรียน ข้าราชการครู และบุคลากรทางการศึกษาให้สามารถปฏิบัติหน้าที่ได้อย่างเรียบร้อยปลอดภัยและบรรลุวัตถุประสงค์	- สำนักการศึกษาฯ อบจ.สกลนคร - ร.ร.สกลทวาปี อ.เมืองสกลนคร
167	จัดซื้ออุปกรณ์ห้องปฏิบัติการวิทยาศาสตร์ระดับประถมศึกษา โรงเรียนบ้านโพนยางคำ กรป.กลางพัฒนา	1. เพื่อจัดซื้ออุปกรณ์ห้องวิทยาศาสตร์ 2. เพื่อฝึกทักษะกระบวนการทางวิทยาศาสตร์ สามารถนำความรู้ไปใช้ในการแก้ปัญหา 3. เพื่อให้นักเรียนที่มีความสามารถพิเศษด้านวิทยาศาสตร์	- จัดซื้ออุปกรณ์ห้องปฏิบัติการวิทยาศาสตร์ ระดับประถมศึกษาของโรงเรียนบ้านโพนยางคำ กรป.กลางพัฒนา ประกอบด้วย 1. ค่าวัสดุการศึกษา จำนวน 10 รายการ เป็นเงิน 130,200 บาท	-	-	-	491,100	491,100	- นักเรียนมีความสามารถพิเศษด้านวิทยาศาสตร์ ได้รับการพัฒนาอย่างเต็มศักยภาพ ร้อยละ 90	1. ผู้เรียนมีความเป็นเลิศทางด้านวิทยาศาสตร์เทคโนโลยีและสิ่งแวดล้อม 2. ผู้เรียนสามารถสร้างสรรค์ผลงานด้านวิทยาศาสตร์เทคโนโลยีและสิ่งแวดล้อม 3. ผู้เรียนได้เรียนรู้ใน	- สำนักการศึกษาฯ อบจ.สกลนคร - ร.ร.บ้านโพนยางคำ กรป.กลางพัฒนา อ.เมืองสกลนคร

ที่	โครงการ	วัตถุประสงค์	เป้าหมาย (ผลผลิตของโครงการ)	งบประมาณ 2566 (บาท)	2567 (บาท)	2568 (บาท)	2569 (บาท)	2570 (บาท)	ตัวชี้วัด (KPI)	ผลที่คาดว่าจะได้รับ	หน่วยงานรับผิดชอบหลัก
		ได้รับการพัฒนาอย่างเต็มศักยภาพ	2. ค่าครุภัณฑ์วิทยาศาสตร์และการแพทย์ จำนวน 3 รายการ เป็นเงิน 260,000 บาท 3. ค่าครุภัณฑ์โฆษณาและเผยแพร่ จำนวน 4 รายการ เป็นเงิน 100,900 บาท รวมเป็นเงินทั้งสิ้น 491,100 บาท (ราคาตามท้องตลาด)							บรรยากาศแห่งการเรียนรู้และสื่อเทคโนโลยีที่พร้อมต่อการใช้งาน	
168	จัดซื้ออุปกรณ์ห้องปฏิบัติการฟิสิกส์ โรงเรียนภูดินแดงวิทยา	1. เพื่อจัดซื้ออุปกรณ์ห้องปฏิบัติการฟิสิกส์โรงเรียนภูดินแดงวิทยา 2. เพื่อให้ครู นักเรียนมีอุปกรณ์ห้องปฏิบัติการฟิสิกส์ 3. เพื่อให้นักเรียนที่มีความสามารถพิเศษด้านวิทยาศาสตร์ได้รับการพัฒนา อย่างเต็มศักยภาพ	- จัดซื้ออุปกรณ์ห้องปฏิบัติการฟิสิกส์ของโรงเรียนภูดินแดงวิทยา ประกอบด้วย 1. ค่าครุภัณฑ์โฆษณาและเผยแพร่ จำนวน 2 รายการ เป็นเงิน 435,000 บาท 2. ค่าครุภัณฑ์ไฟฟ้าและวิทยุ จำนวน 1 รายการ เป็นเงิน 35,000 บาท 3. ค่าติดตั้งอุปกรณ์ให้พร้อมใช้งาน เป็นเงิน 30,000 บาท รวมเป็นเงินทั้งสิ้น 500,000 บาท (ราคาตามท้องตลาด)	-	-	-	500,000	500,000	- นักเรียนโรงเรียนภูดินแดงวิทยา มีอุปกรณ์ปฏิบัติการฟิสิกส์ใช้ในการเรียนรู้ ร้อยละ 100	1. นักเรียนโรงเรียนภูดินแดงวิทยามีอุปกรณ์ปฏิบัติการฟิสิกส์ในการจัดการเรียนรู้ 2. โรงเรียนมีห้องปฏิบัติการฟิสิกส์ที่มีคุณภาพและทันสมัยเหมาะแก่การเรียนรู้ในอนาคต 3. โรงเรียนสามารถจัดกระบวนการเรียนการสอนนักเรียนห้องเรียนพิเศษวิทยาศาสตร์ คณิตศาสตร์และเทคโนโลยีได้อย่างมีประสิทธิภาพ	- สำนักการศึกษาฯ อบจ.สกลนคร - ร.ร.ภูดินแดงวิทยา อ.วานรนิวาส
169	จัดซื้ออุปกรณ์ห้องเรียนพิเศษคณิตศาสตร์ Intensive Science Mathematic and Technology : (ISMT) โรงเรียนภูดินแดงวิทยา	1. เพื่อจัดซื้ออุปกรณ์ห้องเรียนพิเศษคณิตศาสตร์โรงเรียนภูดินแดงวิทยา 2. เพื่อให้นักเรียนมีอุปกรณ์ห้องเรียนพิเศษคณิตศาสตร์โรงเรียนภูดินแดงวิทยา	- จัดซื้ออุปกรณ์ห้องเรียนพิเศษคณิตศาสตร์ ของโรงเรียนภูดินแดงวิทยา จำนวน 1 ห้อง ประกอบด้วย 1. ค่าจ้างเหมาบริการงานติดตั้งอุปกรณ์ให้พร้อมใช้งาน	-	-	-	463,900	463,900	-นักเรียนโรงเรียนภูดินแดงวิทยา มีอุปกรณ์ห้องเรียนพิเศษคณิตศาสตร์ Intensive Science	1. นักเรียนโรงเรียนภูดินแดงวิทยามีอุปกรณ์ห้องเรียนพิเศษคณิตศาสตร์ในการจัดการเรียนรู้ 2. โรงเรียนมีห้องเรียนพิเศษคณิตศาสตร์ ที่มีคุณภาพ	- สำนักการศึกษาฯ อบจ.สกลนคร - ร.ร.ภูดินแดงวิทยา อ.วานรนิวาส

ที่	โครงการ	วัตถุประสงค์	เป้าหมาย (ผลผลิตของโครงการ)	งบประมาณ 2566 (บาท)	2567 (บาท)	2568 (บาท)	2569 (บาท)	2570 (บาท)	ตัวชี้วัด (KPI)	ผลที่คาดว่าจะได้รับ	หน่วยงานรับผิดชอบหลัก
		3. เพื่อให้นักเรียนที่มีความรอบรู้ ความสามารถ มีทักษะและกระบวนการทางด้านคณิตศาสตร์	จำนวน 1 งาน เป็นเงิน 60,000 บาท 2. ค่าครุภัณฑ์โฆษณาและเผยแพร่ จำนวน 2 รายการ เป็นเงิน 304,900 บาท 3. ค่าครุภัณฑ์คอมพิวเตอร์หรืออิเล็กทรอนิกส์ จำนวน 3 รายการ เป็นเงิน 64,000 บาท 4. ค่าครุภัณฑ์ไฟฟ้าและวิทยุ จำนวน 1 รายการ เป็นเงิน 35,000 บาท รวมเป็นเงินทั้งสิ้น 463,900 บาท (ราคาตามท้องตลาด)						Mathematic and Technology : (ISMT) ใช้ในการเรียนรู้ ร้อยละ 100	และทันสมัยเหมาะแก่การเรียนรู้ในอนาคต 3. โรงเรียนสามารถจัดกระบวนการเรียนการสอนนักเรียนห้องเรียนพิเศษคณิตศาสตร์ได้อย่างมีประสิทธิภาพ	
170	จัดทำห้องปฏิบัติการวิทยาศาสตร์ ระดับประถมศึกษา โรงเรียนบ้านโพนยางคำ กรป.กลางพัฒนา	1. เพื่อจัดทำห้องปฏิบัติการวิทยาศาสตร์สำหรับนักเรียน 2. เพื่อส่งเสริมให้นักเรียนได้รับการพัฒนาความรู้และทักษะกระบวนการวิทยาศาสตร์ 3. เพื่อปลูกฝังให้นักเรียนมีความสนใจในด้านวิทยาศาสตร์และเทคโนโลยี	- จัดทำห้องปฏิบัติการวิทยาศาสตร์ระดับประถมศึกษา โรงเรียนบ้านโพนยางคำ กรป.กลางพัฒนา ประกอบด้วย 1. ค่าครุภัณฑ์สำนักงาน จำนวน 8 รายการ เป็นเงิน 455,000 บาท 2. ค่าครุภัณฑ์ไฟฟ้าและวิทยุ จำนวน 1 รายการ เป็นเงิน 25,000 บาท 3. ค่าติดตั้งอุปกรณ์และเดินน้ำทั้งระบบ จำนวน 1 งาน เป็นเงิน 10,000 บาท รวมเป็นเงินทั้งสิ้น	-	-	-	490,000	490,000	- นักเรียนมีทักษะกระบวนการด้านวิทยาศาสตร์ได้รับการพัฒนาอย่างเต็มศักยภาพ ร้อยละ 90	1. โรงเรียนมีห้องปฏิบัติการวิทยาศาสตร์ที่เพียงพอต่อการจัดการเรียนการสอน 2. ผู้เรียนมีทักษะกระบวนการทางวิทยาศาสตร์ สามารถนำความรู้ไปใช้ได้ในชีวิตประจำวัน 3. ผู้เรียนได้เรียนรู้ในบรรยากาศแห่งการเรียนรู้และสื่อเทคโนโลยีที่พร้อมต่อการใช้งาน	- สำนักการศึกษาฯ อบจ.สกลนคร - ร.ร.บ้านโพนยางคำ กรป.กลางพัฒนา อ.เมืองสกลนคร

ที่	โครงการ	วัตถุประสงค์	เป้าหมาย (ผลผลิตของโครงการ)	งบประมาณ 2566 (บาท)	2567 (บาท)	2568 (บาท)	2569 (บาท)	2570 (บาท)	ตัวชี้วัด (KPI)	ผลที่คาดว่าจะได้รับ	หน่วยงานรับผิดชอบหลัก
171	ยกระดับห้องเรียนภาษาอังกฤษสู่มาตรฐานสากล เพื่อเสริมสร้างทักษะการสื่อสารด้วยสื่อดิจิทัล โรงเรียนสกลทวาปี	1. เพื่อเพิ่มขีดความสามารถทางภาษาอังกฤษ ด้านวิชาการและสนับสนุนบุคลากรทางด้านการศึกษาการสื่อสารด้วยสื่อมัลติมีเดียที่ช่วยในการเรียนรู้ของนักเรียน 2. เพื่อให้นักเรียน ได้ฝึกฝนพัฒนาทักษะภาษาอังกฤษทางด้านการสื่อสารด้วยตนเองและกระตุ้นและสร้างแรงจูงใจให้นักเรียน 3. เพื่อเสริมสร้างความรู้ความสามารถด้วยเนื้อหาที่ถูกต้องและทันสมัยตอบสนองความต้องการในการเรียนรู้ของนักเรียนที่มีทักษะทางภาษาที่แตกต่างกันได้อย่างมีประสิทธิภาพ	490,000 บาท (ราคาตามท้องตลาด) - เพื่อยกระดับห้องเรียนภาษาอังกฤษสู่มาตรฐานสากล เพื่อเสริมสร้างทักษะการสื่อสารด้วยสื่อดิจิทัลของโรงเรียนสกลทวาปี จำนวน 1 ห้อง ประกอบด้วย 1. ค่างานติดตั้งระบบไฟฟ้าและระบบเครือข่าย จำนวน 1 ระบบ เป็นเงิน 250,000 บาท 2. ค่าโปรแกรมพัฒนาทักษะภาษาอังกฤษเพื่อการสื่อสารตามกรอบมาตรฐาน CEFR ระบบมัลติมิเดีย 36 สิทธิ์การใช้งาน จำนวน 1 ระบบ เป็นเงิน 1,030,500 บาท 3. ค่าครุภัณฑ์สำนักงาน จำนวน 5 รายการ เป็นเงิน 289,500 บาท 4. ค่าครุภัณฑ์ไฟฟ้าและวิทยุ จำนวน 2 รายการ เป็นเงิน 53,000 บาท 5. ค่าครุภัณฑ์คอมพิวเตอร์ จำนวน 6 รายการ เป็นเงิน 862,000 บาท	-	-	-	2,500,000	2,500,000	- นักเรียนเพิ่มขีดความสามารถทางภาษาอังกฤษด้านวิชาการและสนับสนุนบุคลากรทางด้านการศึกษา การสื่อสารด้วยสื่อมัลติมีเดียที่ช่วยในการเรียนรู้ ร้อยละ 100	1. เพิ่มขีดความสามารถทางภาษาอังกฤษด้านวิชาการและสนับสนุนบุคลากรทางด้านการศึกษา การสื่อสารด้วยสื่อมัลติมีเดียที่ช่วยในการเรียนรู้ของนักเรียน 2. ส่งเสริมให้นักเรียนได้ฝึกฝนพัฒนาทักษะภาษาอังกฤษทางด้านการสื่อสารด้วยตนเองและกระตุ้นและสร้างแรงจูงใจให้นักเรียน 3. เสริมสร้างความรู้ความสามารถด้วยเนื้อหาที่ถูกต้องและทันสมัยตอบสนองความต้องการในการเรียนรู้ของนักเรียนที่มีทักษะทางภาษาที่แตกต่างกันได้อย่างมีประสิทธิภาพ	- สำนักการศึกษาฯ อบจ.สกลนคร - ร.ร.สกลทวาปี อ.เมืองสกลนคร

ที่	โครงการ	วัตถุประสงค์	เป้าหมาย (ผลผลิตของโครงการ)	งบประมาณ					ตัวชี้วัด (KPI)	ผลที่คาดว่าจะได้รับ	หน่วยงานรับผิดชอบหลัก
				2566 (บาท)	2567 (บาท)	2568 (บาท)	2569 (บาท)	2570 (บาท)			
			6. ค่าครุภัณฑ์โฆษณาและเผยแพร่ จำนวน 1 รายการ เป็นเงิน 15,000 บาท รวมเป็นเงิน 2,500,000 บาท (ราคาตามท้องตลาด)								
รวม	**171 โครงการ**			**152,161,965**	**171,576,913**	**189,330,508**	**212,559,868**	**211,866,508**			

รายละเอียดโครงการพัฒนา

แผนพัฒนาท้องถิ่น พ.ศ. 2566 - 2570 ทบทวน ครั้งที่ 1/2569 องค์การบริหารส่วนจังหวัดสกลนคร

ก. ยุทธศาสตร์ชาติ 20 ปี ยุทธศาสตร์ที่ 4 ด้านการสร้างโอกาสและความเสมอภาคทางสังคม

ข. แผนพัฒนาเศรษฐกิจและสังคมแห่งชาติ ฉบับที่ 13 หมุดหมายที่ 12 ไทยมีกำลังคนสมรรถนะสูงมุ่งเรียนรู้อย่างต่อเนื่องตอบโจทย์การพัฒนาแห่งอนาคต

ค. Sustainable Development Goals : SDGs เป้าหมายที่ 4 สร้างหลักประกันว่าทุกคนมีการศึกษาที่มีคุณภาพอย่างครอบคลุมและเท่าเทียมและสนับสนุนโอกาสในการเรียนรู้ตลอดชีวิต

ง. ยุทธศาสตร์จังหวัดสกลนครที่ 3 การพัฒนาทรัพยากรมนุษย์เพื่อส่งเสริมคุณภาพชีวิตที่ดี

จ. ยุทธศาสตร์การพัฒนาขององค์กรปกครองส่วนท้องถิ่นในเขตจังหวัดสกลนครที่ 3 การพัฒนาทรัพยากรมนุษย์เพื่อสร้างศักยภาพในการแข่งขัน

ยุทธศาสตร์ที่ 3 การพัฒนาทรัพยากรมนุษย์เพื่อสร้างศักยภาพในการแข่งขัน

กลยุทธ์ที่ 3.2 พัฒนาจัดระบบการศึกษาให้ทั่วถึงอย่างมีคุณภาพ

แผนงานที่ 9 แผนงานอุตสาหกรรมและการโยธา

ที่	โครงการ	วัตถุประสงค์	เป้าหมาย (ผลผลิตของโครงการ)	งบประมาณ					ตัวชี้วัด (KPI)	ผลที่คาดว่าจะได้รับ	หน่วยงานรับผิดชอบหลัก
				2566 (บาท)	2567 (บาท)	2568 (บาท)	2569 (บาท)	2570 (บาท)			
1	ก่อสร้างหลังคาคลุมลานกีฬา (ขนาด 25*45 ม.) พร้อมสนามฟุตซอล ที่พื้นสนาม มีส่วนผสมของยางธรรมชาติเป็นส่วนประกอบ โรงเรียนสกลทวาปี	1. เพื่อก่อสร้างหลังคาคลุมลานกีฬา (ขนาด 25*45 ม.) พร้อมสนามฟุตซอล ที่พื้นสนามมีส่วนผสมของยางธรรมชาติเป็นส่วนประกอบ 2. เพื่อก่อสร้างหลังคาคลุมลานกีฬา สำหรับใช้จัดกิจกรรมการเรียนการสอนและกิจกรรมต่างๆ ของโรงเรียน 3. เพื่อให้นักเรียนใช้เวลาว่างให้เกิดประโยชน์ โดยการเล่นกีฬา	- ก่อสร้างหลังคาคลุมลานกีฬา (ขนาด 25*45 ม.) พร้อมสนามฟุตซอล ที่พื้นสนามมีส่วนผสมของยางธรรมชาติเป็นส่วนประกอบ (ตามแบบประมาณราคาขององค์การบริหารส่วนจังหวัดสกลนคร)	11,030,700	11,030,700	11,030,700	11,030,700	11,030,700	1. ร้อยละ 90 โรงเรียนมีหลังคาคลุมลานกีฬา สำหรับใช้จัดกิจกรรมการเรียนการสอนและกิจกรรมต่าง ๆ ของโรงเรียน 2. ร้อยละ 90 นักเรียนใช้เวลาว่างให้เกิดประโยชน์โดยการเล่นกีฬา	1. โรงเรียนมีหลังคาคลุมลานกีฬา (ขนาด 25*45 ม.) พร้อมสนามฟุตซอล ที่พื้นสนามมีส่วนผสมของยางธรรมชาติเป็นส่วนประกอบ 2. นักเรียนมีพื้นที่ในการจัดกิจกรรมการเรียนการสอนและกิจกรรมต่าง ๆ ที่โรงเรียนกำหนด 3. นักเรียนใช้เวลาว่างให้เกิดประโยชน์โดยการเล่นกีฬา	- สำนักการศึกษาฯ อบจ.สกลนคร - ร.ร.สกลทวาปี อ.เมืองสกลนคร
2	ก่อสร้างสนามวอลเลย์บอล กว้าง 12 เมตร ยาว 21 เมตร ที่พื้นสนามมีส่วนผสมของยางธรรมชาติเป็นส่วนประกอบ โรงเรียนสกลทวาปี	1. เพื่อก่อสร้างสนามวอลเลย์บอล กว้าง 12 เมตร ยาว 21 เมตร ที่พื้นสนามมีส่วนผสมของยางธรรมชาติเป็นส่วนประกอบ	- ก่อสร้างสนามวอลเลย์บอล ขนาด กว้าง 12 เมตร ยาว 21 เมตร ที่พื้นสนามมีส่วนผสมของยางธรรมชาติ	765,000	765,000	765,000	765,000	765,000	1. ร้อยละ 90 โรงเรียนมีสนามวอลเลย์บอลสำหรับใช้จัดกิจกรรมการเรียนการสอน	1. โรงเรียนมีสนามวอลเลย์บอล กว้าง 12 เมตร ยาว 21 เมตร ที่พื้นสนามมีส่วนผสมของยางธรรมชาติ	- สำนักการศึกษาฯ อบจ.สกลนคร - ร.ร.สกลทวาปี อ.เมืองสกลนคร

ที่	โครงการ	วัตถุประสงค์	เป้าหมาย (ผลผลิตของโครงการ)	งบประมาณ 2566 (บาท)	2567 (บาท)	2568 (บาท)	2569 (บาท)	2570 (บาท)	ตัวชี้วัด (KPI)	ผลที่คาดว่าจะได้รับ	หน่วยงานรับผิดชอบหลัก
		2. เพื่อใช้จัดกิจกรรมการเรียนการสอนและกิจกรรมต่าง ๆ ของโรงเรียน 3. เพื่อให้นักเรียนใช้เวลาว่างให้เกิดประโยชน์โดยการเล่นกีฬา	เป็นส่วนประกอบ (ตามแบบประมาณราคาขององค์การบริหารส่วนจังหวัดสกลนคร)						วิชาพลศึกษาและกิจกรรมต่าง ๆ ของโรงเรียน 2. ร้อยละ 90 นักเรียนใช้เวลาว่างให้เกิดประโยชน์โดยการเล่นกีฬา	เป็นส่วนประกอบ 2. นักเรียนมีพื้นที่ในการจัดกิจกรรมการเรียนการสอนและกิจกรรมต่าง ๆ ที่โรงเรียนกำหนด 3. นักเรียนใช้เวลาว่างให้เกิดประโยชน์โดยการเล่นกีฬา	
3	ปรับปรุง ต่อเติมอาคารอเนกประสงค์โรงเรียนสกลทวาปี	1. เพื่อปรับปรุง ต่อเติมอาคารอเนกประสงค์โรงเรียนสกลทวาปี 2. เพื่อจัดกิจกรรมต่าง ๆ เช่น การประชุมผู้ปกครองนักเรียน กิจกรรมการแข่งขันทักษะทางวิชาการ กิจกรรมการแข่งขันกีฬาภายใน กิจกรรมการแข่งขันกีฬาโรงเรียนในสังกัดองค์การบริหารส่วนจังหวัดสกลนคร กิจกรรมเข้าค่ายทางวิชาการต่าง ๆ กิจกรรมที่เกี่ยวกับสถาบันชาติ ศาสนา และพระมหากษัตริย์ ตลอดจนกิจกรรมที่ชุมชนมาขอใช้บริการภายในหอประชุม	- ปรับปรุง ต่อเติมอาคารอเนกประสงค์ของโรงเรียนสกลทวาปี (ตามแบบประมาณราคาขององค์การบริหารส่วนจังหวัดสกลนคร)	680,000	680,000	680,000	680,000	680,000	- ร้อยละ 80 นักเรียนและชุมชนได้ใช้อาคารในการประกอบกิจกรรมต่างๆ	1. โรงเรียนได้ปรับปรุงต่อเติมอาคารอเนกประสงค์ 2. ผู้เรียนมีพื้นที่ในการจัดกิจกรรมการเรียนการสอนและกิจกรรม ต่าง ๆ ที่โรงเรียนกำหนด 3. ชุมชนได้เข้ามาใช้ประโยชน์ในการจัดกิจกรรมต่าง ๆ อย่างมีประสิทธิภาพ	- สำนักการศึกษาฯ อบจ.สกลนคร - ร.ร.สกลทวาปี อ.เมืองสกลนคร

ที่	โครงการ	วัตถุประสงค์	เป้าหมาย (ผลผลิตของโครงการ)	งบประมาณ 2566 (บาท)	2567 (บาท)	2568 (บาท)	2569 (บาท)	2570 (บาท)	ตัวชี้วัด (KPI)	ผลที่คาดว่าจะได้รับ	หน่วยงานรับผิดชอบหลัก
4	ก่อสร้างบ้านพักครูโรงเรียนคำยางพิทยาคม	1. เพื่อก่อสร้างบ้านพักครูโรงเรียนคำยางพิทยาคม จำนวน 1 หลัง 2. เพื่อสำรวจความพึงพอใจต่อบ้านพักครูโรงเรียนคำยางพิทยาคม	- ก่อสร้างบ้านพักครูโรงเรียนคำยางพิทยาคม จำนวน 1 หลัง (ตามแบบประมาณราคาขององค์การบริหารส่วนจังหวัดสกลนคร)	3,145,000	3,145,000	3,145,000	3,145,000	3,145,000	- ร้อยละ 80 ของความพึงพอใจที่มีต่อบ้านพักครูโรงเรียนคำยางพิทยาคม	1. มีบ้านพักครูโรงเรียนคำยางพิทยาคม จำนวน 1 หลัง 2. นักเรียน ครู ผู้บริหาร และบุคลากร มีความพึงพอใจ	- สำนักการศึกษาฯ อบจ.สกลนคร - ร.ร.คำยางพิทยาคม อ.บ้านม่วง
5	ปรับปรุงระบบไฟฟ้าอาคารเรียน ก โรงเรียนคำยางพิทยาคม	1. เพื่อปรับปรุงระบบไฟฟ้าอาคารเรียน ก โรงเรียนคำยางพิทยาคม 2. เพื่อสำรวจความพึงพอใจต่อระบบไฟฟ้า อาคารเรียน ก โรงเรียนคำยางพิทยาคม	- ปรับปรุงระบบไฟฟ้าอาคารเรียน ก โรงเรียนคำยางพิทยาคม (ตามแบบประมาณราคาขององค์การบริหารส่วนจังหวัดสกลนคร)	494,000	494,000	494,000	494,000	494,000	- ร้อยละ 80 ความพึงพอใจต่อระบบไฟฟ้าอาคารเรียน ก โรงเรียนคำยางพิทยาคม	1. มีระบบไฟฟ้าอาคารเรียน ก โรงเรียนคำยางพิทยาคม จำนวน 1 งาน 2. นักเรียน ครู ผู้บริหาร และบุคลากร มีความพึงพอใจ	- สำนักการศึกษาฯ อบจ.สกลนคร - ร.ร.คำยางพิทยาคม อ.บ้านม่วง
6	ปรับปรุงเวทีอาคารหอประชุมโรงเรียนคำยางพิทยาคม	1. เพื่อปรับปรุงเวทีอาคารหอประชุม โรงเรียนคำยางพิทยาคม จำนวน 1 หลัง 2. เพื่อสำรวจความพึงพอใจต่อการปรับปรุงเวทีอาคารหอประชุม โรงเรียนคำยางพิทยาคม	- ปรับปรุงเวทีอาคารหอประชุม โรงเรียนคำยางพิทยาคม จำนวน 1 หลัง (ตามแบบประมาณราคาขององค์การบริหารส่วนจังหวัดสกลนคร)	152,000	152,000	152,000	152,000	152,000	- ร้อยละ 80 มีความพึงพอใจต่อการปรับปรุงเวทีอาคารหอประชุม โรงเรียนคำยางพิทยาคม	1. มีการปรับปรุงเวทีอาคารหอประชุม โรงเรียนคำยางพิทยาคม จำนวน 1 หลัง 2. นักเรียน ครู ผู้บริหาร และบุคลากร มีความพึงพอใจ	- สำนักการศึกษาฯ อบจ.สกลนคร - ร.ร.คำยางพิทยาคม อ.บ้านม่วง
7	ค่าใช้จ่ายในการปรับปรุงซ่อมแซมอาคารเรียนและอาคารประกอบ	1. เพื่อปรับปรุงซ่อมแซมอาคารเรียนโรงเรียนในสังกัดองค์การบริหารส่วนจังหวัดสกลนคร ทั้ง 6 โรงเรียน 2. เพื่อส่งเสริมสนับสนุนการปฏิบัติงานของข้าราชการครู เจ้าหน้าที่ให้เกิดความคล่องตัว	- โรงเรียนในสังกัดองค์การบริหารส่วนจังหวัดสกลนคร ทั้ง 6 โรงเรียน	900,000	900,000	900,000	900,000	900,000	- ร้อยละ 80 โรงเรียนในสังกัดองค์การบริหารส่วนจังหวัดสกลนคร ทั้ง 6 โรงเรียน ได้รับการปรับปรุงซ่อมแซมอาคาร	- โรงเรียนในสังกัดองค์การส่วนจังหวัดสกลนคร ทั้ง 6 โรงเรียน มีอาคารเรียนที่พร้อมและมีประสิทธิภาพในการเรียนการสอน	สำนักการศึกษาฯ อบจ.สกลนคร

ที่	โครงการ	วัตถุประสงค์	เป้าหมาย (ผลผลิตของโครงการ)	งบประมาณ 2566 (บาท)	2567 (บาท)	2568 (บาท)	2569 (บาท)	2570 (บาท)	ตัวชี้วัด (KPI)	ผลที่คาดว่าจะได้รับ	หน่วยงานรับผิดชอบหลัก
		3. เพื่อส่งเสริมสนับสนุนการเรียนการสอนของโรงเรียนในสังกัดให้มีประสิทธิภาพยิ่งขึ้น							เรียนและอาคารประกอบ		
8	ก่อสร้างโรงอาหารโรงเรียนร่มไทรวิทยา	1. เพื่อให้โรงเรียนมีโรงอาหารที่ได้มาตรฐาน สะอาดและถูกสุขลักษณะตามหลักสุขาภิบาล 2. เพื่อให้นักเรียนโรงเรียนร่มไทรวิทยามีสถานที่รับประทานอาหารที่สะอาดและปลอดภัยต่อสุขภาพ	- ก่อสร้างโรงอาหารขนาดเล็ก 260 ที่นั่ง จำนวน 1 แห่ง เป็นเงิน 3,915,000 บาท (ตามแบบประมาณราคาสำนักช่างองค์การบริหารส่วนจังหวัดสกลนคร) (และครุภัณฑ์งานบ้านงานครัว จำนวน 260,100 บาท รายละเอียดตามแบบ ผ.03)	3,915,000	3,915,000	3,915,000	3,915,000	3,915,000	1. ร้อยละ 80 มีโรงอาหารที่ได้มาตรฐาน สะอาดและถูกสุขลักษณะตามหลักสุขาภิบาลที่กรมอนามัยกำหนด 2. ร้อยละ 80 ของนักเรียนมีสุขภาพร่างกายสมบูรณ์แข็งแรงดี	1. โรงเรียนมีโรงอาหารที่ได้มาตรฐาน สะอาดและถูกสุขลักษณะตามหลักสุขาภิบาลที่กรมอนามัยกำหนด 2. นักเรียนมีสุขภาพร่างกายสมบูรณ์แข็งแรงดี	- สำนักการศึกษาฯ อบจ.สกลนคร - ร.ร.ร่มไทรวิทยา อ.กุดบาก
9	ก่อสร้างโดมอเนกประสงค์โรงเรียนคำยางพิทยาคม	1. เพื่อให้โรงเรียนมีโดมอเนกประสงค์ที่ได้มาตรฐาน 2. เพื่อให้นักเรียนโรงเรียนคำยางพิทยาคม มีสถานที่เล่นกีฬา และทำกิจกรรม	- ก่อสร้างโดมอเนกประสงค์โรงเรียนคำยางพิทยาคม จำนวน 1 หลัง	3,011,000	3,011,000	3,011,000	3,011,000	3,011,000	- ร้อยละ 80 ของนักเรียนมีสุขภาพร่างกายแข็งแรง มีจิตใจเบิกบาน	1. โรงเรียนมีโดมอเนกประสงค์ที่ได้มาตรฐาน 2. นักเรียนมีสุขภาพร่างกายแข็งแรง มีจิตใจเบิกบาน	- สำนักการศึกษาฯ อบจ.สกลนคร - ร.ร.คำยางพิทยาคม อ.บ้านม่วง
10	ก่อสร้างถนนคอนกรีตภายในโรงเรียนคำยางพิทยาคม	1. เพื่อให้มีถนนคอนกรีตที่ได้มาตรฐาน 2. เพื่อให้นักเรียน ครูและผู้ปกครองได้รับความสะดวกสบายในการเดินทาง	- ก่อสร้างถนนคอนกรีตภายในโรงเรียนคำยางพิทยาคม ขนาดกว้าง 3.50 เมตร ยาว 176 เมตร หนา 0.15 เมตร จำนวน 1 เส้น (ตามแบบประมาณราคา	435,000	435,000	435,000	435,000	435,000	- ร้อยละ 80 นักเรียน ครู ผู้ปกครองได้รับความสะดวก สบายในการสัญจรไปมาในโรงเรียน	1. ได้ถนนคอนกรีตภายในโรงเรียนคำยางพิทยาคมได้มาตรฐาน 2. นักเรียน ครู และผู้ปกครองได้รับความสะดวกสบายในการเดินทาง	- สำนักการศึกษาฯ อบจ.สกลนคร - ร.ร.คำยางพิทยาคม อ.บ้านม่วง

ที่	โครงการ	วัตถุประสงค์	เป้าหมาย (ผลผลิตของโครงการ)	งบประมาณ 2566 (บาท)	2567 (บาท)	2568 (บาท)	2569 (บาท)	2570 (บาท)	ตัวชี้วัด (KPI)	ผลที่คาดว่าจะได้รับ	หน่วยงานรับผิดชอบหลัก
			สำนักช่าง องค์การบริหารส่วนจังหวัดสกลนคร)								
11	ก่อสร้างอาคารอำนวยการ โรงเรียนธาตุทองอำนวยวิทย์	1. เพื่อสนับสนุนให้โรงเรียนก่อสร้างอาคารอำนวยการให้กับนักเรียน จำนวน 1 หลัง 2. เพื่อส่งเสริมให้โรงเรียนมีห้องติดต่อประสานงานในทุกๆ ด้านที่มีประสิทธิภาพและเกิดประสิทธิผล 3. เพื่อส่งเสริมให้นักเรียนผู้ปกครองสามารถติดต่อประสานงานกันได้ง่ายและรวดเร็วยิ่งขึ้น 4. เพื่อส่งเสริมให้ใช้พื้นที่บริเวณโรงเรียนให้เกิดประโยชน์มากยิ่งขึ้น	- ก่อสร้างอาคารอำนวยการ โรงเรียนธาตุทองอำนวยวิทย์ จำนวน 1 หลัง	766,000	766,000	766,000	766,000	766,000	- ร้อยละ 100 มีอาคารเรียน อาคารประกอบ ห้องเรียน ห้องสนับสนุนการจัดกิจกรรมการเรียนรู้ วัสดุครุภัณฑ์ ที่ได้รับการพัฒนาให้เพียงพออยู่ในสภาพใช้การได้ดี ถูกสุขลักษณะ สะอาดสวยงาม	1. โรงเรียนได้อาคารอำนวยการให้กับนักเรียน จำนวน 1 หลัง 2. โรงเรียนมีห้องติดต่อประสานงานในทุกๆ ด้านที่มีประสิทธิภาพและเกิดประสิทธิผล 3. นักเรียนผู้ปกครองสามารถติดต่อประสานงานกันได้ง่ายและรวดเร็วยิ่งขึ้น 4. โรงเรียนได้ใช้พื้นที่บริเวณโรงเรียนเกิดประโยชน์มากยิ่งขึ้น	- สำนักการศึกษาฯ อบจ.สกลนคร - ร.ร.ธาตุทองอำนวยวิทย์ อ.วานรนิวาส
12	ปรับปรุงซ่อมแซมโรงฝึกงาน โรงเรียนธาตุทองอำนวยวิทย์	1. เพื่อสนับสนุนให้โรงเรียนได้มีการปรับปรุงซ่อมแซมโรงฝึกงานที่ชำรุด 2. เพื่อสนับสนุนและสำรวจความพึงพอใจต่อการปรับปรุงซ่อมแซมโรงฝึกงาน 3. เพื่อให้โรงเรียนมีอาคารโรงฝึกงานที่มีสภาพพร้อมใช้งานในการจัดกิจกรรมการเรียนการสอน	- ปรับปรุงซ่อมแซมโรงฝึกงานของโรงเรียนธาตุทองอำนวยวิทย์ จำนวน 1 หลัง	866,000	866,000	866,000	866,000	866,000	- ร้อยละ 80 ของนักเรียน ครูและบุคลากร มีความพึงพอใจต่อการปรับปรุงซ่อมแซมโรงฝึกงาน	1. โรงเรียนได้มีการปรับปรุงซ่อมแซมโรงฝึกงานให้สามารถใช้ประโยชน์ในการจัดการเรียนการสอนได้ 2. นักเรียน ครู และบุคลากรมีความพึงพอใจต่อการปรับปรุงซ่อมแซมโรงฝึกงาน	- สำนักการศึกษาฯ อบจ.สกลนคร - ร.ร.ธาตุทองอำนวยวิทย์ อ.วานรนิวาส

ที่	โครงการ	วัตถุประสงค์	เป้าหมาย (ผลผลิตของโครงการ)	งบประมาณ					ตัวชี้วัด (KPI)	ผลที่คาดว่าจะได้รับ	หน่วยงานรับผิดชอบหลัก
				2566 (บาท)	2567 (บาท)	2568 (บาท)	2569 (บาท)	2570 (บาท)			
13	ก่อสร้างรั้ว โรงเรียนร่มไทรวิทยา	1. เพื่อส่งเสริมให้นักเรียนมีทัศนคติที่ดีมีสภาพแวดล้อมที่เหมาะสมต่อการเรียนรู้ 2. เพื่อก่อสร้างรั้วโรงเรียนโรงเรียนร่มไทรวิทยา	- ก่อสร้างรั้ว คสล. โรงเรียนร่มไทรวิทยา ความยาว 434.50 เมตร	1,400,000	1,400,000	1,400,000	1,400,000	1,400,000	- ร้อยละ 100 โรงเรียนร่มไทรวิทยา มีรั้วโรงเรียนที่ครอบคลุมบริเวณ	1. นักเรียน ครู บุคลากรทุกท่าน ผู้ปกครองและหน่วยงานต่างๆ ที่เข้ามาติดต่อราชการ ร้อยละ 80 มีความพึงพอใจไม่ต่ำกว่าระดับดี 2. มีรั้วโรงเรียนบริเวณโรงเรียนร่มไทรวิทยา ไม่น้อยกว่า ร้อยละ 100	- สำนักการศึกษาฯ อบจ.สกลนคร - ร.ร.ร่มไทรวิทยา อ.กุดบาก
14	ซ่อมสร้างและเสริมผิวจราจร Asphaltic Concrete โรงเรียนร่มไทรวิทยา	1. เพื่ออำนวยความสะดวกให้แก่นักเรียน ครู บุคลากรทุกท่าน ผู้ปกครองและหน่วยงานต่างๆ ที่เข้ามาติดต่อราชการ 2. เพื่อซ่อมสร้างและเสริมผิวจราจรเป็นแบบ Asphaltic Concrete	- ซ่อมสร้างและเสริมผิวจราจร Asphaltic Concrete โรงเรียนร่มไทรวิทยา ระยะทาง 0.385 กม.	4,941,000	4,941,000	4,941,000	4,941,000	4,941,000	- ร้อยละ 100 มีถนนเสริมผิวจราจร Asphaltic Concrete ครอบคลุมบริเวณโรงเรียนร่มไทรวิทยา	1. นักเรียน ครู บุคลากรทุกท่าน ผู้ปกครองและหน่วยงานต่างๆ ที่เข้ามาติดต่อราชการ ร้อยละ 80 มีความพึงพอใจไม่ต่ำกว่าระดับดี 2. มีถนนเสริมผิวจราจร Asphaltic Concrete ครอบคลุมบริเวณโรงเรียนร่มไทรวิทยา ไม่น้อยกว่า ร้อยละ 70	- สำนักการศึกษาฯ อบจ.สกลนคร - ร.ร.ร่มไทรวิทยา อ.กุดบาก
15	ปรับปรุงและซ่อมแซมอาคารอเนกประสงค์ (โรงยิม) สนามเทนนิส, ห้องน้ำสนามมวย สนามแบดมินตัน องค์การบริหารส่วนจังหวัดสกลนคร	1. เพื่อปรับปรุงและซ่อมแซมอาคารอเนกประสงค์ (โรงยิม) สนามเทนนิส, ห้องน้ำสนามมวย สนามแบดมินตัน องค์การบริหารส่วนจังหวัดสกลนคร ให้ได้มาตรฐาน 2. เพื่อเป็นศูนย์การกีฬาที่ได้มาตรฐานส่งเสริมทักษะทางด้านกีฬา และอำนวย	- ปรับปรุงและซ่อมแซมอาคารอเนกประสงค์ (โรงยิม) สนามเทนนิส, ห้องน้ำสนามมวย สนามแบดมินตัน องค์การบริหารส่วนจังหวัดสกลนคร จำนวน 1 แห่ง เป็นเงิน 6,392,000 บาท	6,392,000	6,392,000	6,392,000	6,392,000	6,392,000	- ร้อยละ 100 ของนักเรียนเยาวชนประชาชนทั่วไปมีสนามกีฬาที่ได้มาตรฐาน	1. มีอาคารอเนกประสงค์ (โรงยิม) สนามเทนนิส, ห้องน้ำสนามมวย, สนามแบดมินตัน องค์การบริหารส่วนจังหวัดสกลนคร ที่ได้มาตรฐาน 2. ได้ศูนย์การกีฬาที่ได้มาตรฐาน ส่งเสริมทักษะทางด้านกีฬาและอำนวย	สำนักการศึกษาฯ อบจ.สกลนคร

ที่	โครงการ	วัตถุประสงค์	เป้าหมาย (ผลผลิตของโครงการ)	งบประมาณ 2566 (บาท)	2567 (บาท)	2568 (บาท)	2569 (บาท)	2570 (บาท)	ตัวชี้วัด (KPI)	ผลที่คาดว่าจะได้รับ	หน่วยงานรับผิดชอบหลัก
		ความสะดวกแก่ประชาชนชาวจังหวัดสกลนคร	(ตามแบบประมาณราคาสำนักช่างองค์การบริหารส่วนจังหวัดสกลนคร)							ความสะดวกแก่ประชาชนชาวจังหวัดสกลนคร	
16	ก่อสร้างอาคารปฏิบัติธรรม ค.ส.ล. 2 ชั้น ใต้ถุนโล่ง วัดพระธาตุเชิงชุมวรวิหาร (อุดหนุนวัดพระธาตุเชิงชุมวรวิหาร)	1. เพื่อให้ประชาชนในจังหวัดสกลนครได้มีอาคารสำหรับปฏิบัติธรรมที่มั่นคงแข็งแรง เพียงพอ ในการปฏิบัติธรรมและเป็นเกียรติเป็นศรีแก่ชาวจังหวัดสกลนคร 2. เพื่อรองรับประชาชนทั่วไปที่สนใจเข้ามาปฏิบัติธรรมที่จังหวัดสกลนคร 3. เพื่อส่งเสริมการท่องเที่ยวเชิงธรรมะของจังหวัดสกลนคร	- จำนวน 1 หลัง	3,000,000	3,000,000	3,000,000	3,000,000	3,000,000	- ประชาชนจังหวัดสกลนครมีอาคารปฏิบัติธรรมที่มั่นคงแข็งแรงเพียงพอในการปฏิบัติธรรม	1. ประชาชนในจังหวัดสกลนครได้มีอาคารสำหรับปฏิบัติธรรมที่มั่นคงแข็งแรง เพียงพอในการปฏิบัติธรรมและเป็นเกียรติเป็นศรีแก่ชาวจังหวัดสกลนคร 2. ประชาชนผู้เข้าปฏิบัติธรรมสามารถนำหลักธรรมคำสอนไปใช้ในการดำรงชีวิตทำให้สังคมสงบสุขปัญหาสังคมลดลง 3. ประชาชนทั่วไปเข้ามาปฏิบัติธรรม มาท่องเที่ยวที่จังหวัดสกลนคร ทำรายได้จากการท่องเที่ยวของประชาชนในจังหวัดสกลนครเพิ่มขึ้น	- สำนักการศึกษาฯ อบจ.สกลนคร - วัดพระธาตุเชิงชุมวรวิหาร อ.เมืองสกลนคร
17	ปรับปรุงระบบไฟฟ้าอาคารโพนยางคำ โรงเรียนสกลทวาปี	1. เพื่อปรับปรุงระบบสายไฟและอุปกรณ์ที่เกี่ยวข้องในอาคารเรียนโพนยางคำ โรงเรียนสกลทวาปีให้มีประสิทธิภาพ ปลอดภัยอยู่เสมอ	- เพื่อปรับปรุงระบบไฟฟ้าอาคารโพนยางคำ โรงเรียนสกลทวาปี (ตามแบบประมาณราคาขององค์การบริหารส่วนจังหวัดสกลนคร)	827,000	827,000	827,000	827,000	827,000	- ร้อยละ 90 มีระบบไฟฟ้าภายในอาคารเรียนเป็นไปตามมาตรฐานการติดตั้งทาง	1. ระบบสายไฟและอุปกรณ์ที่เกี่ยวข้องในอาคารเรียนโพนยางคำ โรงเรียนสกลทวาปี มีประสิทธิภาพปลอดภัยอยู่เสมอ	- สำนักการศึกษาฯ อบจ.สกลนคร - ร.ร.สกลทวาปี อ.เมืองสกลนคร

ที่	โครงการ	วัตถุประสงค์	เป้าหมาย (ผลผลิตของโครงการ)	งบประมาณ 2566 (บาท)	2567 (บาท)	2568 (บาท)	2569 (บาท)	2570 (บาท)	ตัวชี้วัด (KPI)	ผลที่คาดว่าจะได้รับ	หน่วยงานรับผิดชอบหลัก
		2. เพื่อป้องกันการเกิดอัคคีภัยอันเกิดจากไฟฟ้าลัดวงจร 3. เพื่อให้ระบบไฟฟ้าภายในอาคารเรียนเป็นไปตามมาตรฐานการติดตั้งทางไฟฟ้าสำหรับประเทศไทย พ.ศ. 2556 ของ วสท.							ไฟฟ้าสำหรับประเทศไทย พ.ศ. 2556 ของ วสท.	2. ระบบไฟฟ้าภายในอาคารเรียนเป็นไปตามมาตรฐานการติดตั้งทางไฟฟ้าสำหรับประเทศไทย พ.ศ. 2556 ของ วสท.	
18	งานปรับปรุงซ่อมแซมถนนคอนกรีตเสริมเหล็กโดยปูแอสฟัลท์ติกส์คอนกรีตทับบริเวณถนนเข้า-ออก ภายในโรงเรียนธาตุทองอำนวยวิทย์	1. เพื่อสนับสนุนให้โรงเรียนได้มีการปรับปรุงซ่อมแซมถนนเข้า - ออกภายในบริเวณโรงเรียน 2. เพื่อให้โรงเรียนมีถนนคอนกรีตเข้า-ออกภายในบริเวณโรงเรียนที่มีสภาพพร้อมใช้งาน 3. เพื่อให้นักเรียน ครูและบุคลากรมีความพึงพอใจต่อการปรับปรุงซ่อมแซมถนนคอนกรีต	- เพื่อจ่ายเป็นค่าปรับปรุงซ่อมแซมถนนคอนกรีตเสริมเหล็กโดยปูแอสฟัลท์ติกส์คอนกรีตทับบริเวณถนนเข้า - ออก ภายในโรงเรียนธาตุทองอำนวยวิทย์	320,000	320,000	320,000	320,000	320,000	- ร้อยละ 90 ของครู นักเรียนมีความพึงพอใจในการใช้ถนนคอนกรีตเข้า - ออกภายในบริเวณโรงเรียน	1. โรงเรียนได้มีการปรับปรุงซ่อมแซมถนนคอนกรีต ให้สามารถใช้ประโยชน์ในการเดินทางเข้า - ออกโรงเรียนได้สะดวก 2. นักเรียน ครูและบุคลากรมีความพึงพอใจต่อการปรับปรุงซ่อมแซมถนนคอนกรีต	- สำนักการศึกษาฯ อบจ.สกลนคร - ร.ร.ธาตุทองอำนวยวิทย์ อ.วานรนิวาส
19	ปรับปรุงระบบสูบน้ำประปาโรงเรียนภูดินแดงวิทยา	1. เพื่อให้มีการปรับปรุงระบบสูบน้ำประปา โรงเรียนภูดินแดงวิทยา 2. เพื่อมีน้ำประปาที่สะอาดและเพียงพอต่อความต้องการ 3. เพื่อความเป็นระเบียบเรียบร้อยสวยงาม ปลอดภัยและมีมาตรฐาน	- เพื่อจ่ายเป็นค่าปรับปรุงระบบสูบน้ำประปาของโรงเรียนภูดินแดงวิทยา จำนวน 1 ระบบ (ตามแบบประมาณราคาขององค์การบริหารส่วนจังหวัดสกลนคร)	619,000	619,000	619,000	619,000	619,000	- ร้อยละ 80 ของนักเรียนครูและบุคลากรทางการศึกษามีน้ำประปาที่สะอาดและเพียงพอต่อความต้องการใช้	1. มีการปรับปรุงระบบสูบน้ำประปา โรงเรียนภูดินแดงวิทยา 2. โรงเรียนมีน้ำประปาที่สะอาดและเพียงพอต่อความต้องการ 3. โรงเรียนมีความเป็นระเบียบเรียบร้อยสวยงาม ปลอดภัย และมีมาตรฐาน	- สำนักการศึกษาฯ อบจ.สกลนคร - ร.ร.ภูดินแดงวิทยา อ.วานรนิวาส

ที่	โครงการ	วัตถุประสงค์	เป้าหมาย (ผลผลิตของโครงการ)	งบประมาณ 2566 (บาท)	2567 (บาท)	2568 (บาท)	2569 (บาท)	2570 (บาท)	ตัวชี้วัด (KPI)	ผลที่คาดว่าจะได้รับ	หน่วยงานรับผิดชอบหลัก
20	ปรับปรุงซ่อมแซมฝ้าเพดานอาคารเรียน 4,5,6 โรงเรียนภูดินแดงวิทยา	1. เพื่อให้มีการปรับปรุงซ่อมแซมฝ้าเพดานอาคารเรียน 4,5,6 โรงเรียนภูดินแดงวิทยา 2. เพื่อสร้างบรรยากาศที่เอื้อต่อการจัดการเรียนการสอน 3. เพื่อความเป็นระเบียบเรียบร้อยสวยงาม ปลอดภัยและมีมาตรฐาน	- เพื่อปรับปรุงซ่อมแซมฝ้าเพดานอาคารเรียน 4,5,6 โรงเรียนภูดินแดงวิทยา (ตามแบบประมาณราคาขององค์การบริหารส่วนจังหวัดสกลนคร)	1,381,000	1,381,000	1,381,000	1,381,000	1,381,000	- มีการปรับปรุงซ่อมแซมฝ้าเพดานอาคารเรียน 4,5,6 โรงเรียนภูดินแดงวิทยา คิดเป็นร้อยละ 90	1. มีการปรับปรุงซ่อมแซมฝ้าเพดานอาคารเรียน 4,5,6 โรงเรียนภูดินแดงวิทยา 2. โรงเรียนมีบรรยากาศที่เอื้อต่อการจัดการเรียนการสอน 3. โรงเรียนมีความเป็นระเบียบเรียบร้อยสวยงามปลอดภัยและมีมาตรฐาน	- สำนักการศึกษาฯ อบจ.สกลนคร - ร.ร.ภูดินแดงวิทยา อ.วานรนิวาส
21	ก่อสร้างรั้วคอนกรีตบล็อคมาตรฐาน พร้อมผนังกันดิน คสล. โรงเรียนภูดินแดงวิทยา	1. เพื่อให้มีรั้วพร้อมผนังกันดิน คสล. โรงเรียนภูดินแดงวิทยา 2. เพื่อสร้างบรรยากาศที่เอื้อต่อการจัดการเรียนการสอน 3. เพื่อความเป็นระเบียบเรียบร้อยสวยงาม ปลอดภัยและมีมาตรฐาน	- เพื่อก่อสร้างรั้วคอนกรีตบล็อคมาตรฐานพร้อมผนังกันดิน คสล. โรงเรียนภูดินแดงวิทยา ยาว 90 เมตร (ตามแบบประมาณราคาขององค์การบริหารส่วนจังหวัดสกลนคร)	1,367,000	1,367,000	1,367,000	1,367,000	1,367,000	- มีรั้วพร้อมผนังกันดิน คสล.โรงเรียนภูดินแดงวิทยา คิดเป็นร้อยละ 90	1. มีรั้วพร้อมผนังกันดิน คสล.โรงเรียนภูดินแดงวิทยา 2. โรงเรียนมีบรรยากาศที่เอื้อต่อการจัดการเรียนการสอน 3. โรงเรียนมีความเป็นระเบียบเรียบร้อยสวยงามปลอดภัยและมีมาตรฐาน	- สำนักการศึกษาฯ อบจ.สกลนคร - ร.ร.ภูดินแดงวิทยา อ.วานรนิวาส
22	ก่อสร้างหลังคาคลุมทางเดินโรงเรียนภูดินแดงวิทยา	1. เพื่อให้มีการก่อสร้างหลังคาคลุมทางเดินโรงเรียนภูดินแดงวิทยา 2. เพื่อสร้างบรรยากาศที่เอื้อต่อการจัดการเรียนการสอน	- เพื่อก่อสร้างหลังคาคลุมทางเดิน โรงเรียนภูดินแดงวิทยา (ตามแบบประมาณราคาขององค์การบริหารส่วนจังหวัดสกลนคร)	655,000	655,000	655,000	655,000	655,000	- มีหลังคาคลุมทางเดินโรงเรียนภูดินแดงวิทยา คิดเป็นร้อยละ 90	1. มีการก่อสร้างหลังคาคลุมทางเดิน โรงเรียนภูดินแดงวิทยา 2. โรงเรียนมีบรรยากาศที่เอื้อต่อการจัดการเรียนการสอน	- สำนักการศึกษาฯ อบจ.สกลนคร - ร.ร.ภูดินแดงวิทยา อ.วานรนิวาส

ที่	โครงการ	วัตถุประสงค์	เป้าหมาย (ผลผลิตของโครงการ)	งบประมาณ 2566 (บาท)	2567 (บาท)	2568 (บาท)	2569 (บาท)	2570 (บาท)	ตัวชี้วัด (KPI)	ผลที่คาดว่าจะได้รับ	หน่วยงานรับผิดชอบหลัก
		3. เพื่อความเป็นระเบียบเรียบร้อยสวยงาม ปลอดภัยและมีมาตรฐาน								3. โรงเรียนมีความเป็นระเบียบเรียบร้อยสวยงามปลอดภัยและมีมาตรฐาน	
23	ก่อสร้างอาคารโดมอเนกประสงค์ โรงเรียนภูดินแดงวิทยา	1. เพื่อให้มีก่อสร้างอาคารโดมอเนกประสงค์ โรงเรียนภูดินแดงวิทยา 2. เพื่อสร้างบรรยากาศที่เอื้อต่อการจัดการเรียนการสอน 3. เพื่อความเป็นระเบียบเรียบร้อยสวยงาม ปลอดภัยและมีมาตรฐาน	- เพื่อก่อสร้างอาคารโดมอเนกประสงค์ โรงเรียนภูดินแดงวิทยา จำนวน 1 หลัง (ตามแบบประมาณราคาขององค์การบริหารส่วนจังหวัดสกลนคร)	5,896,000	5,896,000	5,896,000	5,896,000	5,896,000	- มีอาคารโดมอเนกประสงค์ โรงเรียนภูดินแดงวิทยา คิดเป็นร้อยละ 90	1. มีอาคารโดมอเนกประสงค์ โรงเรียนภูดินแดงวิทยา 2. โรงเรียนมีบรรยากาศที่เอื้อต่อการจัดการเรียนการสอน 3. โรงเรียนมีความเป็นระเบียบเรียบร้อยสวยงามปลอดภัยและมีมาตรฐาน	- สำนักการศึกษาฯ อบจ.สกลนคร - ร.ร.ภูดินแดงวิทยา อ.วานรนิวาส
24	ก่อสร้างถนนมาตรฐานผิวจราจรคอนกรีตเสริมเหล็ก โรงเรียนภูดินแดงวิทยา	1. เพื่อให้มีก่อสร้างถนนมาตรฐานผิวจราจรคอนกรีตเสริมเหล็ก โรงเรียนภูดินแดงวิทยา 2. เพื่อสร้างบรรยากาศที่เอื้อต่อการจัดการเรียนการสอน 3. เพื่อความเป็นระเบียบเรียบร้อยสวยงาม ปลอดภัยและมีมาตรฐาน	- ก่อสร้างถนนมาตรฐานผิวจราจรคอนกรีตเสริมเหล็ก โรงเรียนภูดินแดงวิทยา ระยะทาง 0.306 กิโลเมตร (ตามแบบประมาณราคาขององค์การบริหารส่วนจังหวัดสกลนคร)	1,044,000	1,044,000	1,044,000	1,044,000	1,044,000	- โรงเรียนมีถนนมาตรฐานผิวจราจรคอนกรีตเสริมเหล็ก คิดเป็นร้อยละ 90	1. มีถนนมาตรฐานผิวจราจรคอนกรีตเสริมเหล็ก 2. โรงเรียนมีบรรยากาศที่เอื้อต่อการจัดการเรียนการสอน 3. โรงเรียนมีความเป็นระเบียบเรียบร้อยสวยงามปลอดภัยและมีมาตรฐาน	- สำนักการศึกษาฯ อบจ.สกลนคร - ร.ร.ภูดินแดงวิทยา อ.วานรนิวาส
25	ก่อสร้างปะรำพิธี โรงเรียนภูดินแดงวิทยา	1. เพื่อก่อสร้างปะรำพิธี โรงเรียนภูดินแดงวิทยา 2. เพื่อสร้างบรรยากาศที่เอื้อต่อการจัดการเรียนการสอน	- ก่อสร้างปะรำพิธีของโรงเรียนภูดินแดงวิทยา จำนวน 1 แห่ง งบประมาณ 703,000 บาท	-	703,000	703,000	703,000	703,000	- ร้อยละ 90 ของโรงเรียนภูดินแดงวิทยา มีอาคารปะรำพิธี มีบรรยากาศ	1. มีอาคารปะรำพิธี โรงเรียนภูดินแดงวิทยา 2. โรงเรียนมีบรรยากาศที่เอื้อต่อการจัดการเรียนการสอน	- สำนักการศึกษาฯ อบจ.สกลนคร - ร.ร.ภูดินแดงวิทยา อ.วานรนิวาส

ที่	โครงการ	วัตถุประสงค์	เป้าหมาย (ผลผลิตของโครงการ)	งบประมาณ 2566 (บาท)	2567 (บาท)	2568 (บาท)	2569 (บาท)	2570 (บาท)	ตัวชี้วัด (KPI)	ผลที่คาดว่าจะได้รับ	หน่วยงานรับผิดชอบหลัก
		3. เพื่อความเป็นระเบียบเรียบร้อยสวยงาม ปลอดภัย และมีมาตรฐาน	(ตามแบบประมาณราคาขององค์การบริหารส่วนจังหวัดสกลนคร)						ที่เอื้อต่อการจัดการเรียนการสอนเป็นระเบียบเรียบร้อยสวยงาม ปลอดภัยและมีมาตรฐาน	3. โรงเรียนมีความเป็นระเบียบเรียบร้อยสวยงาม ปลอดภัย และมีมาตรฐาน	
26	ก่อสร้างรั้วโรงเรียนเดื่อศรีไพรวัลย์	1. เพื่อก่อสร้างรั้วโรงเรียนเดื่อศรีไพรวัลย์ให้มีความแข็งแรงปลอดภัย 2. เพื่อเป็นการสร้างบรรยากาศที่สวยงาม น่าดู น่าอยู่ น่าเรียน	- เพื่อจ่ายเป็นค่าก่อสร้างรั้วโรงเรียนเดื่อศรีไพรวัลย์ จำนวน 1,188 ตร.ม. (ตามแบบประมาณราคาขององค์การบริหารส่วนจังหวัดสกลนคร)	2,707,000	2,707,000	2,707,000	2,707,000	2,707,000	- ร้อยละ 80 ของความพึงพอใจต่อความแข็งแรงปลอดภัยของรั้วโรงเรียนเดื่อศรีไพรวัลย์	1. รั้วโรงเรียนมีความแข็งแรงปลอดภัย 2. โรงเรียนมีสภาพบรรยากาศที่สายงาม น่าดู น่าอยู่ น่าเรียน	- สำนักการศึกษาฯ อบจ.สกลนคร - รร.เดื่อศรีไพรวัลย์ อ.วานรนิวาส
27	ก่อสร้างถนนคอนกรีตเสริมเหล็ก ภายในโรงเรียนเดื่อศรีไพรวัลย์	1. เพื่อปรับปรุงถนนภายในโรงเรียนเดื่อศรีไพรวัลย์ให้เป็นถนนคอนกรีตเสริมเหล็ก 2. เพื่อปรับปรุงภูมิทัศน์ของโรงเรียนให้สะดวกในการคมนาคมปราศจากฝุ่นละอองและน้ำท่วมขัง	- ก่อสร้างถนนคอนกรีตเสริมเหล็ก ภายในโรงเรียนเดื่อศรีไพรวัลย์ จำนวน 1,188 ตร.ม. (ตามแบบประมาณราคาขององค์การบริหารส่วนจังหวัดสกลนคร)	-	494,000	494,000	494,000	494,000	- ร้อยละ 80 ของความพึงพอใจในการใช้ถนนคอนกรีตเสริมเหล็กภายในโรงเรียนเดื่อศรีไพรวัลย์	1. มีถนนที่ได้มาตรฐานรอบพื้นที่ของโรงเรียน 2. มีความสะดวกในการคมนาคมปราศจากฝุ่นละอองและน้ำท่วมขัง	- สำนักการศึกษาฯ อบจ.สกลนคร - รร.เดื่อศรีไพรวัลย์ อ.วานรนิวาส
28	ปรับปรุงลานอเนกประสงค์โรงเรียนธาตุทองอำนวยวิทย์	1. เพื่อสนับสนุนให้โรงเรียนได้มีการปรับปรุงลานอเนกประสงค์ของโรงเรียน 2. เพื่อให้โรงเรียนมีลานอเนกประสงค์ที่มีสภาพพร้อมใช้งาน 3. เพื่อให้นักเรียน ครู และบุคลากรมีความพึงพอใจต่อการปรับปรุงลานอเนกประสงค์	- เพื่อเป็นค่าใช้จ่ายในการปรับปรุงลานอเนกประสงค์ของโรงเรียนธาตุทองอำนวยวิทย์ ขนาด 1,155 ตร.ม. จำนวน 1 แห่ง (ตามแบบประมาณราคาสำนักช่างองค์การบริหารส่วนจังหวัดสกลนคร)	-	1,200,000	1,200,000	1,200,000	1,200,000	- ร้อยละ 90 ของนักเรียน ครู และบุคลากรมีความพึงพอใจต่อการปรับปรุงลานอเนกประสงค์	1. โรงเรียนได้มีการปรับปรุงลานอเนกประสงค์ ให้มีความพร้อมในการใช้งาน 2. นักเรียน ครู และบุคลากรมีความพึงพอใจต่อการปรับปรุงลานอเนกประสงค์	- สำนักการศึกษาฯ อบจ.สกลนคร - ร.ร.ธาตุทองอำนวยวิทย์ อ.วานรนิวาส

ที่	โครงการ	วัตถุประสงค์	เป้าหมาย (ผลผลิตของโครงการ)	งบประมาณ 2566 (บาท)	2567 (บาท)	2568 (บาท)	2569 (บาท)	2570 (บาท)	ตัวชี้วัด (KPI)	ผลที่คาดว่าจะได้รับ	หน่วยงานรับผิดชอบหลัก
29	ย้ายปรับปรุงซ่อมแซมแท่นถังเก็บน้ำประปาโครงเหล็ก โรงเรียนภูดินแดงวิทยา	- เพื่อย้ายปรับปรุงซ่อมแซมแท่นถังเก็บน้ำประปาโครงเหล็กของโรงเรียนภูดินแดงวิทยา จำนวน 1 แห่ง	- เพื่อย้ายปรับปรุงซ่อมแซมแท่นถังเก็บน้ำประปาโครงเหล็กของโรงเรียนภูดินแดงวิทยา จำนวน 1 แห่ง (ตามแบบประมาณราคาขององค์การบริหารส่วนจังหวัดสกลนคร)	-	402,000	402,000	402,000	402,000	- ร้อยละ 90 มีความพึงพอใจต่อการย้ายปรับปรุงซ่อมแซมแท่นถังเก็บน้ำประปาโครงเหล็กของโรงเรียนภูดินแดงวิทยา	- มีแท่นถังเก็บน้ำประปาโครงเหล็กที่มีประสิทธิภาพ	- สำนักการศึกษาฯ อบจ.สกลนคร - ร.ร.ภูดินแดงวิทยา อ.วานรนิวาส
30	ซ่อมสร้างและเสริมผิวจราจรแอสฟัลต์ติกคอนกรีต โรงเรียนภูดินแดงวิทยา	1. เพื่อซ่อมสร้างและเสริมผิวจราจรแบบแอสฟัลต์ติกคอนกรีต 2. เพื่อให้นักเรียน ครู และผู้ปกครองได้รับความสะดวกสบายในการเดินทาง	- เพื่อซ่อมสร้างและเสริมผิวจราจรแบบแอสฟัลต์ติกคอนกรีต กว้าง 6 เมตร ยาว 0.244 กม. (ตามแบบประมาณราคาขององค์การบริหารส่วนจังหวัดสกลนคร)	-	497,000	497,000	497,000	497,000	- ร้อยละ 90 ของนักเรียน ครู ผู้ปกครองได้รับความสะดวกสบายในการสัญจรไปมาในโรงเรียน	1. ได้ถนนผิวจราจรแบบแอสฟัลต์ติกคอนกรีตที่ได้มาตรฐาน 2. นักเรียน ครู และผู้ปกครองได้รับความสะดวกสบายในการเดินทาง	- สำนักการศึกษาฯ อบจ.สกลนคร - ร.ร.ภูดินแดงวิทยา อ.วานรนิวาส
31	สร้างแฟลตครูโรงเรียนภูดินแดงวิทยา	- เพื่อก่อสร้างแฟลตครูโรงเรียนภูดินแดงวิทยา จำนวน 1 หลัง	- เพื่อก่อสร้างแฟลตครูโรงเรียนภูดินแดงวิทยา จำนวน 1 หลัง เป็นเงิน 11,716,000 บาท (ตามแบบประมาณราคาขององค์การบริหารส่วนจังหวัดสกลนคร)	-	11,716,000	11,716,000	11,716,000	11,716,000	- ร้อยละ 90 มีความพึงพอใจต่อแฟลตครูโรงเรียนภูดินแดงวิทยา	- มีแฟลตครูโรงเรียนภูดินแดงวิทยา จำนวน 1 หลัง	- สำนักการศึกษาฯ อบจ.สกลนคร - ร.ร.ภูดินแดงวิทยา อ.วานรนิวาส
32	ปรับปรุงซ่อมแซมอาคารหอประชุม 1 โรงเรียนภูดินแดงวิทยา	1. เพื่อปรับปรุงซ่อมแซมอาคารหอประชุม 1 โรงเรียนภูดินแดงวิทยา จำนวน 1 หลัง 2. เพื่อสำรวจความพึงพอใจต่อการปรับปรุงซ่อมแซมอาคารหอประชุม 1 โรงเรียนภูดินแดงวิทยา	- เพื่อปรับปรุงซ่อมแซมอาคารหอประชุม 1 โรงเรียนภูดินแดงวิทยา จำนวน 1 หลัง (ตามแบบประมาณราคาสำนักช่างองค์การบริหารส่วนจังหวัดสกลนคร)	-	486,000	486,000	486,000	486,000	- ร้อยละ 90 มีความพึงพอใจต่อการปรับปรุงซ่อมแซมอาคารหอประชุม 1 โรงเรียนภูดินแดงวิทยา	1. อาคารหอประชุม 1 โรงเรียนภูดินแดงวิทยา มีความปลอดภัยพร้อมสำหรับการใช้งาน 2. นักเรียน ครู ผู้บริหารและบุคลากรมีความพึงพอใจ	- สำนักการศึกษาฯ อบจ.สกลนคร - ร.ร.ภูดินแดงวิทยา อ.วานรนิวาส

ที่	โครงการ	วัตถุประสงค์	เป้าหมาย (ผลผลิตของโครงการ)	งบประมาณ 2566 (บาท)	2567 (บาท)	2568 (บาท)	2569 (บาท)	2570 (บาท)	ตัวชี้วัด (KPI)	ผลที่คาดว่าจะได้รับ	หน่วยงานรับผิดชอบหลัก
33	ก่อสร้างอาคารเรียนอนุบาล ขนาด 3 ห้องเรียน โรงเรียนบ้านโพนยางคำ กรป.กลางพัฒนา	1. เพื่อให้มีอาคารเรียนที่เพียงพอกับจำนวนนักเรียนที่เพิ่มขึ้น 2. เพื่อเพิ่มประสิทธิภาพในการจัดการเรียนการสอนและอำนวยความสะดวกให้แก่นักเรียนอนุบาล 3. เพื่อเตรียมความพร้อมให้เด็กสามารถเข้ารับการศึกษาระดับประถมศึกษาได้อย่างมีคุณภาพ	- เพื่อก่อสร้างอาคารเรียนอนุบาลขนาด 3 ห้องเรียน ของโรงเรียนบ้านโพนยางคำ กรป.กลางพัฒนา จำนวน 1 หลัง (โดยใช้ราคาตามเกณฑ์บัญชีราคามาตรฐานสิ่งก่อสร้าง)	-	3,299,900	3,299,900	3,299,900	3,299,900	- ร้อยละ 100 นักเรียนระดับอนุบาลมีอาคารเรียนขนาด 3 ห้องเรียนที่ได้มาตรฐาน	1.นักเรียนอนุบาลมีอาคารเรียนอย่างเพียงพอ 2.ผู้เรียนมีประสิทธิภาพในการเรียน 3. ผู้เรียนมีความพร้อมเข้ารับการศึกษาระดับประถมศึกษาได้อย่างมีคุณภาพ	- สำนักการศึกษาฯ อบจ.สกลนคร - ร.ร.บ้านโพนยางคำ กรป.กลางพัฒนา อ.เมืองสกลนคร
34	ก่อสร้างอาคารเรียนประถมศึกษา แบบ สปช.105 - 29 2 ชั้น ขนาด 8 ห้องเรียน โรงเรียนบ้านโพนยางคำ กรป.กลางพัฒนา	1. เพื่อให้มีอาคารเรียนที่เพียงพอกับจำนวนนักเรียนที่เพิ่มขึ้น 2. เพื่อเพิ่มประสิทธิภาพในการจัดการเรียนการสอนและอำนวยความสะดวกให้แก่นักเรียน 3. เพื่อให้เด็กสามารถเข้ารับการศึกษาได้อย่างมีคุณภาพ	- เพื่อก่อสร้างอาคารเรียนประถมศึกษา แบบ สปช.105 - 29 2 ชั้น ขนาด 8 ห้องเรียน โรงเรียนบ้านโพนยางคำ กรป.กลางพัฒนา จำนวน 1 หลัง (ตามแบบประมาณราคาสำนักช่างองค์การบริหารส่วนจังหวัดสกลนคร)	-	5,916,000	5,916,000	5,916,000	5,916,000	- ร้อยละ 100 ของนักเรียนมีอาคารเรียนขนาด 2 ชั้น ขนาด 8 ห้องเรียน ที่ได้มาตรฐาน	1. นักเรียนมีอาคารเรียนอย่างเพียงพอ 2. ผู้เรียนมีประสิทธิภาพในการเรียนและอำนวยความสะดวก 3. ผู้เรียนได้เรียนรู้ในบรรยากาศแห่งการเรียนรู้ที่เหมาะสม	- สำนักการศึกษาฯ อบจ.สกลนคร - ร.ร.บ้านโพนยางคำ กรป.กลางพัฒนา อ.เมืองสกลนคร
35	ก่อสร้างโรงอาหาร 300 ที่นั่ง โรงเรียนบ้านโพนยางคำ กรป.กลางพัฒนา	1. เพื่อให้นักเรียนมีโรงอาหารที่ได้มาตรฐาน สะอาด และถูกสุขลักษณะตามหลักสุขาภิบาล 2. เพื่อให้นักเรียนมีสถานที่รับประทานอาหารที่สะอาดและปลอดภัยต่อสุขภาพ	- เพื่อก่อสร้างโรงอาหาร 300 ที่นั่ง ของโรงเรียนบ้านโพนยางคำ กรป.กลางพัฒนา จำนวน 1 หลัง (โดยใช้ราคาตามเกณฑ์บัญชีราคามาตรฐานสิ่งก่อสร้าง)	-	2,236,700	2,236,700	2,236,700	2,236,700	- ร้อยละ 100 โรงเรียนบ้านโพนยางคำ กรป.กลางพัฒนา มีโรงอาหาร 300 ที่นั่ง เพียงพอกับจำนวนนักเรียนที่เพิ่มขึ้น	1. นักเรียนมีโรงอาหารได้มาตรฐานสะอาด และถูกสุขลักษณะตามหลักสุขาภิบาล 2. นักเรียนมีโรงอาหารรับประทานอาหารที่สะอาดและปลอดภัยต่อสุขภาพ	- สำนักการศึกษาฯ อบจ.สกลนคร - ร.ร.บ้านโพนยางคำ กรป.กลางพัฒนา อ.เมืองสกลนคร

ที่	โครงการ	วัตถุประสงค์	เป้าหมาย (ผลผลิตของโครงการ)	งบประมาณ 2566 (บาท)	2567 (บาท)	2568 (บาท)	2569 (บาท)	2570 (บาท)	ตัวชี้วัด (KPI)	ผลที่คาดว่าจะได้รับ	หน่วยงานรับผิดชอบหลัก
36	ก่อสร้างบ้านพักครู โรงเรียนบ้านโพนยางคำ กรป.กลางพัฒนา	1. เพื่อก่อสร้างบ้านพักครู โรงเรียนบ้านโพนยางคำ กรป.กลางพัฒนา 2. เพื่อครูมีคุณภาพชีวิตที่ดีในแหล่งพักอาศัย	- เพื่อก่อสร้างบ้านพักครูของโรงเรียนบ้านโพนยางคำ กรป.กลางพัฒนา จำนวน 1 หลัง (โดยใช้ราคาตามเกณฑ์บัญชีราคามาตรฐานสิ่งก่อสร้าง)	-	740,500	740,500	740,500	740,500	- ร้อยละ 100 ครูและบุคลากรทางการศึกษา โรงเรียนบ้านโพนยางคำ กรป.กลางพัฒนา มีบ้านพักครู	1. ครูและบุคลากรทางการศึกษามีบ้านพักครูอยู่อย่างเพียงพอ 2. ครูและบุคลากรทางการศึกษามีคุณภาพชีวิตที่ดีในแหล่งพักอาศัย	- สำนักการศึกษาฯ อบจ.สกลนคร - ร.ร.บ้านโพนยางคำ กรป.กลางพัฒนา อ.เมืองสกลนคร
37	ก่อสร้างโรงอาหารหอประชุม โรงเรียนบ้านโพนยางคำ กรป.กลางพัฒนา	1. เพื่อนักเรียน ครู และบุคลากรทางการศึกษาจะได้มีโรงอาหารหอประชุม 2. เพื่อนักเรียน ครู และบุคลากรทางการศึกษาจะได้มีสถานที่ประชุม ฝึกอบรม สัมมนาทำกิจกรรม	- เพื่อก่อสร้างโรงอาหารหอประชุมโรงเรียนบ้านโพนยางคำ กรป.กลางพัฒนา จำนวน 1 หลัง (โดยใช้ราคาตามเกณฑ์บัญชีราคามาตรฐานสิ่งก่อสร้าง)	-	6,243,400	6,243,400	6,243,400	6,243,400	- ร้อยละ 100 ของนักเรียนครูและบุคลากรได้โรงอาหารหอประชุม	1. นักเรียน ครูและบุคลากรทางการศึกษาได้มีโรงอาหารหอประชุม แบบ 100/27 2. นักเรียน ครูและบุคลากรทางการศึกษาได้มีสถานที่จัดฝึกอบรม สัมมนากิจกรรมต่างๆ	- สำนักการศึกษาฯ อบจ.สกลนคร - ร.ร.บ้านโพนยางคำ กรป.กลางพัฒนา อ.เมืองสกลนคร
38	ก่อสร้างส้วมมาตรฐาน โรงเรียนบ้านโพนยางคำ กรป.กลางพัฒนา	1. เพื่อนักเรียน ครู และบุคลากรทางการศึกษามีส้วมมาตรฐาน 2. เพื่อนักเรียน ครู และบุคลากรทางการศึกษามีที่ขับถ่ายของเสียที่สะอาดถูกสุขลักษณะ	- เพื่อก่อสร้างส้วมมาตรฐาน โรงเรียนบ้านโพนยางคำ กรป.กลางพัฒนา จำนวน 1 หลัง (โดยใช้ราคาตามเกณฑ์บัญชีราคามาตรฐานสิ่งก่อสร้าง)	-	249,500	249,500	249,500	249,500	- ร้อยละ 100 ของนักเรียนครูและบุคลากรได้ส้วมมาตรฐาน	1. นักเรียน ครูและบุคลากรทางการศึกษาได้มีส้วมมาตรฐาน 2. นักเรียน ครูและบุคลากรทางการศึกษาได้มีสถานที่ขับถ่ายของเสียที่สะอาดถูกสุขลักษณะ	- สำนักการศึกษาฯ อบจ.สกลนคร - ร.ร.บ้านโพนยางคำ กรป.กลางพัฒนา อ.เมืองสกลนคร
39	ก่อสร้างถนน คสล. ภายในโรงเรียนร่มไทรวิทยา	1. เพื่อก่อสร้างถนน คสล. ภายในโรงเรียนร่มไทรวิทยา 2. เพื่อสนับสนุนการสัญจรของนักเรียน ครู บุคลากร และผู้ใช้บริการภายในโรงเรียนร่มไทรวิทยา	- เพื่อก่อสร้างถนน คสล.ภายในโรงเรียนร่มไทรวิทยา ระยะทาง 0.465 กม. จำนวน 1 แห่ง (ตามแบบประมาณราคาขององค์การบริหารส่วนจังหวัดสกลนคร)	-	-	4,315,000	4,315,000	4,315,000	- ความพึงพอใจของผู้เรียน ครู และบุคลากรต่อการมีถนนคอนกรีตเสริมเหล็กภายในโรงเรียน คิดเป็นร้อยละ 90	1. มีถนนคอนกรีตเสริมเหล็กครอบคลุมทั่วพื้นที่ 2. นักเรียน ครู บุคลากร และผู้ใช้บริการมีความพึงพอใจต่อการมีถนนคอนกรีตเสริมเหล็กภายในโรงเรียนในระดับดีมาก	- สำนักการศึกษาฯ อบจ.สกลนคร - ร.ร.ร่มไทรวิทยา อ.กุดบาก

ที่	โครงการ	วัตถุประสงค์	เป้าหมาย (ผลผลิตของโครงการ)	งบประมาณ 2566 (บาท)	2567 (บาท)	2568 (บาท)	2569 (บาท)	2570 (บาท)	ตัวชี้วัด (KPI)	ผลที่คาดว่าจะได้รับ	หน่วยงานรับผิดชอบหลัก
40	ปรับปรุงซ่อมแซมหอประชุมอเนกประสงค์ โรงเรียนร่มไทรวิทยา	1. เพื่อปรับปรุงซ่อมแซมหอประชุมอเนกประสงค์ โรงเรียนร่มไทรวิทยา ให้พร้อมใช้งาน 2. เพื่อรองรับการทำกิจกรรมต่างๆ ของนักเรียน ครู บุคลากร และผู้เข้าใช้บริการ	- เพื่อปรับปรุงซ่อมแซมหอประชุมอเนกประสงค์ของโรงเรียนร่มไทรวิทยา จำนวน 1 แห่ง (ตามแบบประมาณราคาขององค์การบริหารส่วนจังหวัดสกลนคร)	-	-	1,778,000	1,778,000	1,778,000	- ความพึงพอใจของผู้เรียน ครู และบุคลากร ต่อการมีการปรับปรุงหอประชุมอเนกประสงค์ของโรงเรียนร่มไทรวิทยา คิดเป็นร้อยละ 90	1. โรงเรียนร่มไทรวิทยามีหอประชุมอเนกประสงค์สำหรับบริการนักเรียน ครู และบุคลากรและผู้ใช้บริการ 2. นักเรียน ครู บุคลากร และผู้ใช้บริการมีความพึงพอใจต่อการมีการปรับปรุงหอประชุมอเนกประสงค์ในระดับดีมาก	- สำนักการศึกษาฯ อบจ.สกลนคร - ร.ร.ร่มไทรวิทยา อ.กุดบาก
41	ก่อสร้างห้องน้ำ โรงเรียนร่มไทรวิทยา	1. เพื่อก่อสร้างห้องน้ำ โรงเรียนร่มไทรวิทยา 2. เพื่อส่งเสริมให้มีห้องน้ำที่ถูกสุขลักษณะของนักเรียน ครู บุคลากร และผู้เข้าใช้บริการ	- เพื่อก่อสร้างห้องน้ำของโรงเรียนร่มไทรวิทยา จำนวน 1 แห่ง (ตามแบบประมาณราคาขององค์การบริหารส่วนจังหวัดสกลนคร)	-	-	1,445,000	1,445,000	1,445,000	- ความพึงพอใจของผู้เรียน ครู และบุคลากร ต่อการมีห้องน้ำของโรงเรียนร่มไทรวิทยา คิดเป็นร้อยละ 90	1. โรงเรียนร่มไทรวิทยามีห้องน้ำสำหรับบริการนักเรียน ครู และบุคลากร และผู้เข้าใช้บริการ 2. นักเรียน ครู บุคลากร และผู้ใช้บริการมีความพึงพอใจต่อการมีห้องน้ำภายในโรงเรียนในระดับดีมาก	- สำนักการศึกษาฯ อบจ.สกลนคร - ร.ร.ร่มไทรวิทยา อ.กุดบาก
42	ปรับปรุงและต่อเติมหอประชุมอาคาร ช โรงเรียนคำยางพิทยาคม	1. เพื่อปรับปรุงและต่อเติมหอประชุมอาคาร ช โรงเรียนคำยางพิทยาคม 2. เพื่อใช้เป็นสถานที่ในการจัดกิจกรรมการเรียนรู้ ประชุม นักเรียน ครู และบุคลากร ผู้ปกครองและชุมชน	- เพื่อปรับปรุงและต่อเติมหอประชุมอาคาร ช โรงเรียนคำยางพิทยาคม จำนวน 1 แห่ง (ตามแบบประมาณราคาขององค์การบริหารส่วนจังหวัดสกลนคร)	-	-	2,561,000	2,561,000	2,561,000	- โรงเรียนคำยางพิทยาคมมีสถานที่ในการจัดกิจกรรมการเรียนรู้ ประชุม นักเรียน ครู และบุคลากร ผู้ปกครอง และชุมชน คิดเป็นร้อยละ 100	1. โรงเรียนคำยางพิทยาคมมีหอประชุมอาคาร ช 2. โรงเรียนคำยางพิทยาคมมีสถานที่ในการจัดกิจกรรมการเรียนรู้ ประชุม นักเรียน ครู และบุคลากร ผู้ปกครอง และชุมชน	- สำนักการศึกษาฯ อบจ.สกลนคร - ร.ร.คำยางพิทยาคม อ.บ้านม่วง

ที่	โครงการ	วัตถุประสงค์	เป้าหมาย (ผลผลิตของโครงการ)	งบประมาณ 2566 (บาท)	2567 (บาท)	2568 (บาท)	2569 (บาท)	2570 (บาท)	ตัวชี้วัด (KPI)	ผลที่คาดว่าจะได้รับ	หน่วยงานรับผิดชอบหลัก
43	ปรับปรุงซ่อมแซมอาคารเรียนรวม 3 โรงเรียนภูดินแดงวิทยา	1. เพื่อปรับปรุงซ่อมแซมอาคารเรียน รวม 3 โรงเรียนภูดินแดงวิทยา 2. เพื่อสำรวจความพึงพอใจต่อการปรับปรุงซ่อมแซมอาคารเรียนรวม 3 โรงเรียนภูดินแดงวิทยา	- เพื่อปรับปรุงซ่อมแซมอาคารเรียนรวม 3 ของโรงเรียนภูดินแดงวิทยา จำนวน 1 แห่ง (ตามแบบประมาณราคาขององค์การบริหารส่วนจังหวัดสกลนคร)	-	-	1,938,000	1,938,000	1,938,000	- ความพึงพอใจต่อการปรับปรุงซ่อมแซมอาคารเรียนรวม 3 ของโรงเรียนภูดินแดงวิทยา คิดเป็นร้อยละ 90	1. อาคารเรียนรวม 3 โรงเรียนภูดินแดงวิทยามีความมั่นคง แข็งแรง ปลอดภัยสวยงาม บรรยากาศเอื้อต่อการเรียนรู้ 2. นักเรียน ครู ผู้บริหารและบุคลากรมีความพึงพอใจ	- สำนักการศึกษาฯ อบจ.สกลนคร - ร.ร.ภูดินแดงวิทยา อ.วานรนิวาส
44	ทาสีหอประชุมโรงเรียนภูดินแดงวิทยา	1. เพื่อทาสีหอประชุมโรงเรียนภูดินแดงวิทยา 2. เพื่อสำรวจความพึงพอใจต่อการทาสีหอประชุมโรงเรียนภูดินแดงวิทยา	- เพื่อทาสีหอประชุมโรงเรียนภูดินแดงวิทยา จำนวน 1 หลัง (ตามแบบประมาณราคาขององค์การบริหารส่วนจังหวัดสกลนคร)	-	-	495,000	495,000	495,000	- ความพึงพอใจต่อการทาสีหอประชุมโรงเรียนภูดินแดงวิทยา คิดเป็นร้อยละ 90	1. หอประชุมโรงเรียนภูดินแดงวิทยามีความสวยงาม บรรยากาศเอื้อต่อการเรียนรู้ 2. นักเรียน ครู ผู้บริหารและบุคลากรมีความพึงพอใจ	- สำนักการศึกษาฯ อบจ.สกลนคร - ร.ร.ภูดินแดงวิทยา อ.วานรนิวาส
45	ต่อเติมโรงอาหารโรงเรียนภูดินแดงวิทยา	1. เพื่อต่อเติมโรงอาหารโรงเรียนภูดินแดงวิทยา 2. เพื่อสำรวจความพึงพอใจต่อการต่อเติมโรงอาหารโรงเรียนภูดินแดงวิทยา	- เพื่อต่อเติมโรงอาหารโรงเรียนภูดินแดงวิทยา จำนวน 1 หลัง (ตามแบบประมาณราคาขององค์การบริหารส่วนจังหวัดสกลนคร)	-	-	751,000	751,000	751,000	- ความพึงพอใจที่มีต่อโรงอาหารโรงเรียนภูดินแดงวิทยา คิดเป็นร้อยละ 90	1. โรงอาหารโรงเรียนภูดินแดงวิทยา มีพื้นที่เพิ่มมากขึ้น เพียงพอต่อจำนวนนักเรียน 2. นักเรียน ครู ผู้บริหารและบุคลากรมีความพึงพอใจที่มีต่อโรงอาหาร	- สำนักการศึกษาฯ อบจ.สกลนคร - ร.ร.ภูดินแดงวิทยา อ.วานรนิวาส
46	ปรับปรุงซ่อมแซมระบบสายไฟฟ้าแรงต่ำ โรงเรียนบ้านโพนยางคำ กรป.กลางพัฒนา	1. เพื่อให้สามารถรองรับการใช้กระแสไฟฟ้าที่อาจเพิ่มขึ้นในอนาคต 2. เพื่อปรับปรุงระบบไฟฟ้าภายในโรงเรียนทำให้ได้ใช้บริการอย่างมีประสิทธิภาพ	- เพื่อปรับปรุงซ่อมแซมระบบสายไฟฟ้าแรงต่ำ โรงเรียนบ้านโพนยางคำ กรป.กลางพัฒนา จำนวน 1 ระบบ (ตามแบบประมาณราคาขององค์การบริหารส่วนจังหวัดสกลนคร)	-	-	99,000	99,000	99,000	- ปรับปรุงระบบสายไฟฟ้าแรงต่ำเพื่อรองรับการใช้กระแสไฟฟ้า คิดเป็นร้อยละ 100	1. โรงเรียนมีระบบกระแสไฟฟ้าที่ได้มาตรฐานเพียงพอต่อการใช้งาน 2. นักเรียน ครู และชุมชนใช้ระบบไฟฟ้าในการจัดกิจกรรมต่างๆ อย่างมีประสิทธิภาพ	- สำนักการศึกษาฯ อบจ.สกลนคร - ร.ร.บ้านโพนยางคำ กรป.กลางพัฒนา อ.เมืองสกลนคร

ที่	โครงการ	วัตถุประสงค์	เป้าหมาย (ผลผลิตของโครงการ)	งบประมาณ					ตัวชี้วัด (KPI)	ผลที่คาดว่าจะได้รับ	หน่วยงานรับผิดชอบหลัก
				2566 (บาท)	2567 (บาท)	2568 (บาท)	2569 (บาท)	2570 (บาท)			
47	ก่อสร้างอาคารโดมอเนกประสงค์ โรงเรียนบ้านโพนยางคำ กรป.กลางพัฒนา	1. เพื่อให้โรงเรียนมีอาคารโดมอเนกประสงค์ที่ได้มาตรฐาน 2. เพื่อให้นักเรียนโรงเรียนบ้านโพนยางคำ กรป.กลางพัฒนา มีสถานที่เล่นกีฬาและทำกิจกรรม	- เพื่อก่อสร้างโดมอเนกประสงค์ โครงสร้างเหล็ก 1 ชั้น metal sheet กว้าง 21 เมตร ยาว 28 เมตร จำนวน 1 หลัง (ตามแบบประมาณราคาขององค์การบริหารส่วนจังหวัดสกลนคร)	-	-	1,826,000	1,826,000	1,826,000	- นักเรียนมีความพึงพอใจในการใช้อาคารโดมอเนกประสงค์ คิดเป็นร้อยละ 90	1. โรงเรียนมีอาคารโดมอเนกประสงค์ที่ได้มาตรฐาน 2. นักเรียน มีสุขภาพร่างกายแข็งแรงมีจิตใจเบิกบาน	- สำนักการศึกษาฯ อบจ.สกลนคร - ร.ร.บ้านโพนยางคำ กรป.กลางพัฒนา อ.เมืองสกลนคร
48	ปรับปรุงอาคาร 6 โรงเรียนภูดินแดงวิทยา	1. เพื่อปรับปรุงอาคาร 6 โรงเรียนภูดินแดงวิทยา ให้มีความมั่นคง แข็งแรง ปลอดภัย สวยงาม 2. เพื่อให้มีบรรยากาศที่เอื้อต่อการเรียนรู้ พร้อมสำหรับการจัดการศึกษา	ปรับปรุงอาคาร 6 ของโรงเรียนภูดินแดงวิทยา จำนวน 1 หลัง (ตามแบบประมาณราคาขององค์การบริหารส่วนจังหวัดสกลนคร)	-	-	-	2,219,000	2,219,000	- ความพึงพอใจต่อการใช้งานอาคาร 6 ของโรงเรียนภูดินแดงวิทยา ร้อยละ 90	1. ห้องเรียนอาคาร 6 โรงเรียนภูดินแดงวิทยา มีความมั่นคง แข็งแรงปลอดภัย สวยงาม 2. มีบรรยากาศที่เอื้อต่อการเรียนรู้ พร้อมสำหรับการจัดการศึกษา	- สำนักการศึกษาฯ อบจ.สกลนคร - ร.ร.ภูดินแดงวิทยา อ.วานรนิวาส
49	ก่อสร้างโดมบริเวณลานหน้าเสาธง โรงเรียนร่มไทรวิทยา	1. เพื่อก่อสร้างโดมบริเวณลานหน้าเสาธง โรงเรียนร่มไทรวิทยา 2. เพื่อส่งเสริมความสะดวกสบายและปลอดภัยต่อนักเรียน ครู และบุคลากรโรงเรียนร่มไทรวิทยา	- ก่อสร้างโดมบริเวณลานหน้าเสาธงของโรงเรียนร่มไทรวิทยา จำนวน 1 แห่ง (ตามแบบประมาณราคาขององค์การบริหารส่วนจังหวัดสกลนคร)	-	-	-	1,710,000	1,710,000	- ความพึงพอใจของผู้เรียน ครู และบุคลากรต่อการใช้โดมทำกิจกรรมบริเวณลานหน้าเสาธง โรงเรียนร่มไทรวิทยา ร้อยละ 90	1. โรงเรียนร่มไทรวิทยามีโดมบริเวณลานหน้าเสาธง โรงเรียนร่มไทรวิทยาสำหรับบริการนักเรียน ครู และบุคลากร 2. นักเรียน ครู และบุคลากรมีความพึงพอใจต่อการมีโดมบริเวณลานหน้าเสาธง โรงเรียนร่มไทรวิทยาในระดับดีมาก	- สำนักการศึกษาฯ อบจ.สกลนคร - ร.ร.ร่มไทรวิทยา อ.กุดบาก
50	ก่อสร้างหอพักสำหรับนักเรียนหญิงโรงเรียนร่มไทรวิทยา	1. เพื่อก่อสร้างหอพักสำหรับนักเรียนหอพักหญิงโรงเรียนร่มไทรวิทยา 2. เพื่อส่งเสริมที่พักและความปลอดภัยต่อนักเรียนหอพักหญิงโรงเรียนร่มไทรวิทยา	- ก่อสร้างหอพักสำหรับนักเรียนหญิงโรงเรียนร่มไทรวิทยา จำนวน 1 แห่ง (ตามแบบประมาณราคาขององค์การบริหารส่วนจังหวัดสกลนคร)	-	-	-	16,835,000	16,835,000	- ความพึงพอใจของนักเรียนหญิงที่พักอาศัยในหอพัก ร้อยละ 90	1. โรงเรียนร่มไทรวิทยามีหอพักสำหรับนักเรียนหญิงที่ปลอดภัย 2. นักเรียนหอพักหญิงโรงเรียนร่มไทรวิทยาในระดับดีมาก	- สำนักการศึกษาฯ อบจ.สกลนคร - ร.ร.ร่มไทรวิทยา อ.กุดบาก

ที่	โครงการ	วัตถุประสงค์	เป้าหมาย (ผลผลิตของโครงการ)	งบประมาณ 2566 (บาท)	2567 (บาท)	2568 (บาท)	2569 (บาท)	2570 (บาท)	ตัวชี้วัด (KPI)	ผลที่คาดว่าจะได้รับ	หน่วยงานรับผิดชอบหลัก
51	ก่อสร้างหอพักสำหรับนักเรียนชายโรงเรียนสกลทวาปี	1. เพื่อก่อสร้างหอพักสำหรับนักเรียนหอพักชายโรงเรียนสกลทวาปี 2. เพื่อส่งเสริมที่พักและความปลอดภัยต่อนักเรียนหอพักชายโรงเรียนสกลทวาปี	- ก่อสร้างหอพักสำหรับนักเรียนชายโรงเรียนสกลทวาปี จำนวน 1 แห่ง (ตามแบบประมาณราคาขององค์การบริหารส่วนจังหวัดสกลนคร)	-	-	-	14,507,000	14,507,000	- ความพึงพอใจของนักเรียนชายที่พักอาศัยในหอพัก ร้อยละ 90	1. โรงเรียนสกลทวาปีมีหอพักสำหรับนักเรียนชายที่ปลอดภัย 2. นักเรียนหอพักชายโรงเรียนสกลทวาปีในระดับดีมาก	- สำนักการศึกษาฯ อบจ.สกลนคร - ร.ร.สกลทวาปี อ.เมืองสกลนคร
52	ก่อสร้างหอพักสำหรับนักเรียนหญิงโรงเรียนสกลทวาปี	1. เพื่อก่อสร้างหอพักสำหรับนักเรียนหอพักหญิงโรงเรียนสกลทวาปี 2. เพื่อส่งเสริมที่พักและความปลอดภัยต่อนักเรียนหอพักหญิงโรงเรียนสกลทวาปี	- ก่อสร้างหอพักสำหรับนักเรียนหญิงโรงเรียนสกลทวาปี จำนวน 1 แห่ง (ตามแบบประมาณราคาขององค์การบริหารส่วนจังหวัดสกลนคร)	-	-	-	14,524,000	14,524,000	- ความพึงพอใจของนักเรียนหญิงที่พักอาศัยในหอพัก ร้อยละ 90	1. โรงเรียนสกลทวาปีมีหอพักสำหรับนักเรียนหญิงที่ปลอดภัย 2. นักเรียนหอพักหญิงโรงเรียนสกลทวาปีในระดับดีมาก	- สำนักการศึกษาฯ อบจ.สกลนคร - ร.ร.สกลทวาปี อ.เมืองสกลนคร
53	ติดตั้งไฟส่องสว่างประจำสนามฟุตบอลโรงเรียนสกลทวาปี	1. เพื่อติดตั้งไฟส่องสว่างประจำสนามกีฬาฟุตบอล โรงเรียนสกลทวาปี 2. เพื่อส่งเสริมความสะดวกสบายและปลอดภัยต่อนักเรียน ครู และบุคลากรโรงเรียนสกลทวาปี	- ติดตั้งไฟส่องสว่างประจำสนามฟุตบอลโรงเรียนสกลทวาปี จำนวน 1 แห่ง (ตามแบบประมาณราคาขององค์การบริหารส่วนจังหวัดสกลนคร)	-	-	-	1,163,000	1,163,000	- ความพึงพอใจของผู้เรียน ครู และบุคลากรที่มีต่อการใช้สนามกีฬาฟุตบอลโรงเรียนสกลทวาปี ร้อยละ 90	1. โรงเรียนสกลทวาปีมีไฟฟ้าส่องสว่างประจำสนามฟุตบอล สำหรับบริการนักเรียน ครู และบุคลากร 2. นักเรียน ครู และบุคลากรมีความพึงพอใจต่อการใช้สนามกีฬาฟุตบอลโรงเรียนสกลทวาปี ในระดับดีมาก	- สำนักการศึกษาฯ อบจ.สกลนคร - ร.ร.สกลทวาปี อ.เมืองสกลนคร
54	ก่อสร้างระบบประปาบาดาลขนาด 20 ลูกบาศก์เมตร รูปแบบที่ 1 โรงเรียนร่มไทรวิทยา	1. เพื่อจัดหาแหล่งน้ำสำรองให้เพียงพอต่อการดำรงชีวิตประจำวันของนักเรียนประจำและกิจกรรมของโรงเรียน 2. เพื่อติดตั้งระบบกรองน้ำที่สามารถขจัดคราบสนิม	- ระบบประปาบาดาลขนาด 20 ลูกบาศก์เมตร รูปแบบที่ 1 จำนวน 1 แห่ง (ตามแบบประมาณราคาขององค์การบริหารส่วนจังหวัดสกลนคร)	-	-	-	490,000	490,000	- ร้อยละ 100 ของระบบประปาได้คุณภาพน้ำอุปโภคภายในโรงเรียนและหอพักมีคราบสนิมและตะกรัน	1. ระบบสาธารณูปโภคของโรงเรียนมีความมั่นคงและมีประสิทธิภาพตามมาตรฐานทางวิศวกรรมสุขาภิบาล 2. นักเรียนหอพักมีน้ำสะอาดสำหรับซักล้างและ	- สำนักการศึกษาฯ อบจ.สกลนคร - ร.ร.ร่มไทรวิทยา อ.กุดบาก

ที่	โครงการ	วัตถุประสงค์	เป้าหมาย (ผลผลิตของโครงการ)	งบประมาณ 2566 (บาท)	2567 (บาท)	2568 (บาท)	2569 (บาท)	2570 (บาท)	ตัวชี้วัด (KPI)	ผลที่คาดว่าจะได้รับ	หน่วยงานรับผิดชอบหลัก
		และตะกรันเพื่อให้ได้น้ำที่สะอาดและปลอดภัยต่อสุขอนามัยของนักเรียน							ลดลงและสะอาด สามารถมองเห็นได้ด้วยตาเปล่า	ชำระล้างร่างกาย ช่วยลดปัญหาโรคทางผิวหนังและรักษาความสะอาดของเครื่องแต่งกาย	
55	ปรับปรุงระบบไฟฟ้าอาคาร 1 โรงเรียนภูดินแดงวิทยา	1. เพื่อปรับปรุงระบบไฟฟ้าอาคาร 1 โรงเรียนภูดินแดงวิทยา 2. เพื่อให้นักเรียนและครูมีความปลอดภัยในการใช้ทำกิจกรรมจัดการเรียนการสอน	- ปรับปรุงระบบไฟฟ้าอาคาร 1 โรงเรียนภูดินแดงวิทยา จำนวน 1 แห่ง (ตามแบบประมาณราคาขององค์การบริหารส่วนจังหวัดสกลนคร)	-	-	-	886,000	886,000	- ร้อยละ 100 อาคาร 1 โรงเรียนภูดินแดงวิทยา ได้รับการปรับปรุงระบบไฟฟ้าที่มีความปลอดภัยตามมาตรฐานงานไฟฟ้า	1. อาคาร 1 โรงเรียนภูดินแดงวิทยามีระบบไฟฟ้าที่มีความปลอดภัยตามมาตรฐานงานไฟฟ้า 2. นักเรียน และครูมีความปลอดภัยในการใช้ทำกิจกรรมจัดการเรียนการสอน	- สำนักการศึกษาฯ อบจ.สกลนคร - ร.ร.ภูดินแดงวิทยา อ.วานรนิวาส
56	ก่อสร้างอาคารกิจการนักเรียนโรงเรียนภูดินแดงวิทยา	1. เพื่อก่อสร้างอาคารกิจการนักเรียน โรงเรียนภูดินแดงวิทยา 2. เพื่อให้นักเรียนได้มีสำนักงานใช้งานในกิจการโรงเรียนภูดินแดงวิทยา	- ก่อสร้างอาคารกิจการนักเรียนโรงเรียนภูดินแดงวิทยา จำนวน 1 แห่ง (ตามแบบประมาณราคาขององค์การบริหารส่วนจังหวัดสกลนคร)	-	-	-	2,309,000	2,309,000	- ร้อยละ 100 โรงเรียนภูดินแดงวิทยา มีอาคารกิจการนักเรียน	1. โรงเรียนภูดินแดงวิทยา มีอาคารกิจการนักเรียนที่มีมาตรฐาน 2. นักเรียนได้มีสำนักงานใช้งานในกิจการโรงเรียนภูดินแดงวิทยา	- สำนักการศึกษาฯ อบจ.สกลนคร - ร.ร.ภูดินแดงวิทยา อ.วานรนิวาส
57	ก่อสร้างโดมอเนกประสงค์โรงเรียนสกลทวาปี	1. เพื่อก่อสร้างโดมอเนกประสงค์ที่ได้มาตรฐาน แข็งแรง และปลอดภัย 2. เพื่อให้นักเรียนใช้ในการจัดกิจกรรมการเรียนการสอน การเล่นกีฬา และกิจกรรมพัฒนาผู้เรียนตลอดทั้งปี	- ก่อสร้างโดมอเนกประสงค์ของโรงเรียนสกลทวาปี จำนวน 1 หลัง (ตามแบบประมาณราคาขององค์การบริหารส่วนจังหวัดสกลนคร)	-	-	-	3,401,000	3,401,000	- นักเรียนเข้าร่วมกิจกรรมกีฬาและกิจกรรมพัฒนาผู้เรียนเพิ่มขึ้น ร้อยละ 95	1. โรงเรียนมีสถานที่จัดกิจกรรมที่ได้มาตรฐาน ปลอดภัย และใช้งานได้ทุกฤดูกาล 2. นักเรียนได้รับโอกาสในการพัฒนาทักษะด้านกีฬา ความเป็นผู้นำ	- สำนักการศึกษาฯ อบจ.สกลนคร - ร.ร.สกลทวาปี อ.เมืองสกลนคร

ที่	โครงการ	วัตถุประสงค์	เป้าหมาย (ผลผลิตของโครงการ)	งบประมาณ					ตัวชี้วัด (KPI)	ผลที่คาดว่าจะได้รับ	หน่วยงานรับผิดชอบหลัก
				2566 (บาท)	2567 (บาท)	2568 (บาท)	2569 (บาท)	2570 (บาท)			
		3. เพื่อสร้างพื้นที่ส่วนกลางที่เอื้อต่อความสามัคคีและการมีส่วนร่วมของโรงเรียนและชุมชน								และการทำงานเป็นทีม 3. ลดข้อจำกัดด้านสภาพอากาศที่ส่งผลกระทบต่อการจัดกิจกรรม 4. ส่งเสริมความสัมพันธ์อันดีระหว่างโรงเรียนกับชุมชน	
รวม	**57 โครงการ**			**56,708,700**	**90,892,700**	**106,100,700**	**164,144,700**	**164,144,700**			

รายละเอียดโครงการพัฒนา **แบบ ผ.02**

แผนพัฒนาท้องถิ่น พ.ศ. 2566 - 2570 ทบทวน ครั้งที่ 1/2569 องค์การบริหารส่วนจังหวัดสกลนคร

ก. ยุทธศาสตร์ชาติ 20 ปี ยุทธศาสตร์ที่ 3 ด้านการพัฒนาและเสริมสร้างศักยภาพทรัพยากรมนุษย์

ข. แผนพัฒนาเศรษฐกิจและสังคมแห่งชาติ ฉบับที่ 13 หมุดหมายที่ 12 ไทยมีกำลังคนสมรรถนะสูงมุ่งเรียนรู้อย่างต่อเนื่องตอบโจทย์การพัฒนาแห่งอนาคต

ค. Sustainable Development Goals : SDGs เป้าหมายที่ 4 สร้างหลักประกันว่าทุกคนมีการศึกษาที่มีคุณภาพอย่างครอบคลุมและเท่าเทียมและสนับสนุนโอกาสในการเรียนรู้ตลอดชีวิต

ง. ยุทธศาสตร์จังหวัดสกลนครที่ 3 การพัฒนาทรัพยากรมนุษย์เพื่อส่งเสริมคุณภาพชีวิตที่ดี

จ. ยุทธศาสตร์การพัฒนาขององค์กรปกครองส่วนท้องถิ่นในเขตจังหวัดสกลนครที่ 3 การพัฒนาทรัพยากรมนุษย์เพื่อสร้างศักยภาพในการแข่งขัน

ยุทธศาสตร์ที่ 3 การพัฒนาทรัพยากรมนุษย์เพื่อสร้างศักยภาพในการแข่งขัน

กลยุทธ์ที่ 3.3 พัฒนาส่งเสริมและสนับสนุนการให้บริการสุขภาพอย่างทั่วถึงและมีมาตรฐาน

แผนงานที่ 4 แผนงานสาธารณสุข

ที่	โครงการ	วัตถุประสงค์	เป้าหมาย (ผลผลิตของโครงการ)	งบประมาณ					ตัวชี้วัด (KPI)	ผลที่คาดว่าจะได้รับ	หน่วยงานรับผิดชอบหลัก
				2566 (บาท)	2567 (บาท)	2568 (บาท)	2569 (บาท)	2570 (บาท)			
1	ปรับปรุงคุณภาพน้ำอุปโภค - บริโภค โดยใช้แร่กรองน้ำไพโรลูไซต์ ในพื้นที่จังหวัดสกลนคร (งบประมาณจากองค์การบริหารส่วนจังหวัดสกลนคร หรือจากหน่วยงานอื่นที่เกี่ยวข้อง)	- เพื่อปรับปรุงคุณภาพน้ำอุปโภค - บริโภค ให้ประชาชนได้ใช้น้ำที่สะอาด มีคุณภาพ ส่งเสริมความเป็นอยู่ที่ดีให้กับประชาชนในพื้นที่จังหวัดสกลนคร	- หน่วยงานส่วนราชการ สถานศึกษา ศาสนา สถานบริการสาธารณสุข ชุมชน หมู่บ้าน ฯลฯ ในเขตพื้นที่จังหวัดสกลนครทุกแห่ง มีแร่กรองน้ำไพโรลูไซต์	12,000,000	120,000,000	120,000,000	120,000,000	120,000,000	- ประชาชนในเขตพื้นที่จังหวัดสกลนคร มีน้ำให้สะอาด มีคุณภาพไว้เพื่อการอุปโภคบริโภค	- ประชาชนได้ใช้น้ำที่สะอาด มีคุณภาพ ส่งเสริมความเป็นอยู่ที่ดีให้กับประชาชนในพื้นที่จังหวัดสกลนคร	กองสาธารณสุข อบจ.สกลนคร
2	จัดหาครุภัณฑ์การเกษตรและวัสดุวิทยาศาสตร์ เพื่อป้องกันและควบคุมโรคอุบัติใหม่อุบัติซ้ำ	1. เพื่อควบคุมการระบาดของโรคติดต่อที่สำคัญ 2. เพื่อป้องกันการเกิดโรคระบาดล่วงหน้าได้อย่างมีประสิทธิภาพ 3. เพื่อป้องกันการแพร่ระบาดของโรคติดต่อที่สำคัญ	- วัสดุวิทยาศาสตร์ใช้สำหรับฉีดพ่นฆ่าเชื้อโรคที่แพร่กระจายอยู่ในอากาศ และครุภัณฑ์การเกษตร จำนวน 1,322,000 บาท รายละเอียดตามแบบ ผ.03	1,422,500	1,422,500	1,422,500	1,422,500	1,422,500	- หน่วยงานในองค์การบริหารส่วนจังหวัดสกลนคร และโรงเรียนในสังกัดองค์การบริหารส่วนจังหวัดสกลนคร มีครุภัณฑ์การเกษตร และวัสดุวิทยาศาสตร์ใช้สำหรับ	1. หน่วยงานในองค์การบริหารส่วนจังหวัดสกลนคร และโรงเรียนในสังกัดองค์การบริหารส่วนจังหวัดสกลนคร จำนวน 6 แห่ง สามารถควบคุมการแพร่ระบาดของโรคติดต่อที่สำคัญได้ 2. สามารถป้องกันการเกิดโรคระบาดล่วงหน้าได้อย่างมีประสิทธิภาพ	กองสาธารณสุข อบจ.สกลนคร

ที่	โครงการ	วัตถุประสงค์	เป้าหมาย (ผลผลิตของโครงการ)	งบประมาณ					ตัวชี้วัด (KPI)	ผลที่คาดว่าจะได้รับ	หน่วยงานรับผิดชอบหลัก
				2566 (บาท)	2567 (บาท)	2568 (บาท)	2569 (บาท)	2570 (บาท)			
3	พัฒนาระบบบริหารจัดการเหตุฉุกเฉินโรคหลอดเลือดสมองและหัวใจ (อุดหนุนสำนักงานสาธารณสุขจังหวัดสกลนคร)	1. เพื่อให้กลุ่มผู้ป่วยและกลุ่มเสี่ยงได้รับการช่วยเหลืออย่างทันเวลา 2. เพื่อให้ศูนย์สั่งการสามารถใช้ทรัพยากรที่มีอย่างคุ้มค่า 3. เพื่อพัฒนาศักยภาพบุคลากร และภาคีเครือข่ายโดยการมีส่วนร่วมในระบบการแพทย์ฉุกเฉิน 4. เพื่อเพิ่มการเข้าถึงระบบบริการการแพทย์ฉุกเฉินของประชากรทุกระดับ	1. มีระบบ Application สำหรับประชาชนช่วยให้เข้าถึงการรักษาโดยผ่านระบบการแพทย์ฉุกเฉินในจังหวัดสกลนครอย่างรวดเร็วและแม่นยำ 2. ระบบการแพทย์ฉุกเฉินมีเทคโนโลยีที่ทันสมัยบุคลากรทุกท่านมีศักยภาพเพิ่มมากขึ้นในจังหวัดสกลนคร	1,479,800	1,479,800	1,479,800	1,479,800	1,479,800	ป้องกันและควบคุมโรคติดต่อที่สำคัญและสามารถป้องกันการเกิดโรคระบาดล่วงหน้าได้ 1. มีระบบ Application สำหรับประชาชนช่วยให้เข้าถึงการรักษาโดยผ่านระบบการแพทย์ฉุกเฉินในจังหวัดสกลนครอย่างรวดเร็วและแม่นยำ 2. ระบบการแพทย์ฉุกเฉินมีเทคโนโลยีที่ทันสมัย	1. ผู้ป่วยหรือผู้ที่มีความเสี่ยงโรคหลอดเลือดสมองและหัวใจ ได้รับการช่วยเหลืออย่างทันเวลา 2. ศูนย์สั่งการสามารถมองเห็นในภาพรวมตำแหน่งและสถานะของรถฉุกเฉิน และตำแหน่งของผู้แจ้งได้ทั้งหมด ทำให้สามารถใช้ทรัพยากรทั้งหมดได้อย่างคุ้มค่าและทันเวลา 3. บุคลากร และภาคีเครือข่ายมีศักยภาพสามารถนำรถฉุกเฉินเข้าถึงตัวผู้ป่วยหรือผู้เสี่ยงได้อย่างรวดเร็วและแม่นยำ ที่ผ่านระบบพิกัด GPS จากมือถือผู้ป่วยแม้ว่าผู้ป่วยจะอยู่นิ่งหรือกำลังเคลื่อนที่	- กองสาธารณสุขอบจ.สกลนคร - สำนักงานสาธารณสุขจังหวัดสกลนคร

ที่	โครงการ	วัตถุประสงค์	เป้าหมาย (ผลผลิตของโครงการ)	งบประมาณ 2566 (บาท)	2567 (บาท)	2568 (บาท)	2569 (บาท)	2570 (บาท)	ตัวชี้วัด (KPI)	ผลที่คาดว่าจะได้รับ	หน่วยงานรับผิดชอบหลัก
										4. ทำให้โรงพยาบาลสามารถมองเห็นข้อมูลตำแหน่งและสถานะรถฉุกเฉินในเคสที่ได้รับมอบหมาย สามารถเตรียมความพร้อมได้ทันเวลา 5. ประชาชนทุกระดับเข้าถึงระบบบริการการแพทย์ฉุกเฉินมากขึ้น โดยผู้แจ้งเหตุสามารถตรวจสอบสถานะของรถฉุกเฉินที่ได้รับการสั่งการแบบ realtime ทำให้ผู้ป่วยหรือผู้เสี่ยงเกิดการผ่อนคลาย		
4	เงินอุดหนุนสำหรับสนับสนุนการพัฒนาคุณภาพการให้บริการด้านสาธารณสุขของสถานีอนามัยที่ถ่ายโอนให้แก่องค์กรปกครองส่วนท้องถิ่น	1. เพื่อพัฒนาศักยภาพและคุณภาพการให้บริการแก่ประชาชนในพื้นที่ 2. เพื่อให้ภารกิจด้านสาธารณสุขที่ถ่ายโอนมายังองค์กรปกครองส่วนท้องถิ่นเป็นไปอย่างมีประสิทธิภาพและเกิดประโยชน์สูงสุดแก่ประชาชน	- สถานีอนามัยเฉลิมพระเกียรติ 60 พรรษา นวมินทราชินี และโรงพยาบาลส่งเสริมสุขภาพตำบลที่ถ่ายโอนทั้ง 168 แห่ง ในเขตพื้นที่จังหวัดสกลนคร	220,000,000	231,000,000	262,500,000	262,500,000	262,500,000	- สถานีอนามัยเฉลิมพระเกียรติ 60 พรรษา นวมินทราชินี และโรงพยาบาลส่งเสริมสุขภาพตำบลที่ถ่ายโอนทั้ง 168 แห่ง ได้รับเงินอุดหนุนสนับสนุนการพัฒนาคุณภาพให้บริการด้านสาธารณสุข	1. สถานีอนามัยเฉลิมพระเกียรติ 60 พรรษา นวมินทราชินี และโรงพยาบาลส่งเสริมสุขภาพตำบลที่ถ่ายโอนทั้ง 168 แห่ง มีศักยภาพและคุณภาพการให้บริการประชาชนในพื้นที่ 2. ภารกิจด้านสาธารณสุขที่ถ่ายโอนมายังองค์กรปกครองส่วนท้องถิ่นเป็นไปอย่างมีประสิทธิภาพและเกิดประโยชน์สูงสุดแก่ประชาชน	กองสาธารณสุข อบจ.สกลนคร

ที่	โครงการ	วัตถุประสงค์	เป้าหมาย (ผลผลิตของโครงการ)	งบประมาณ 2566 (บาท)	2567 (บาท)	2568 (บาท)	2569 (บาท)	2570 (บาท)	ตัวชี้วัด (KPI)	ผลที่คาดว่าจะได้รับ	หน่วยงานรับผิดชอบหลัก
5	จัดซื้อเครื่องออกกำลังกายกลางแจ้งเพื่อส่งเสริมสุขภาพของประชาชนในจังหวัดสกลนคร	1. เพื่อเป็นการส่งเสริมให้ประชาชนมีสุขภาพร่างกายที่สมบูรณ์แข็งแรง ทั้งด้านร่างกาย อารมณ์ และจิตใจ 2. เพื่อให้ประชาชนทุกเพศทุกวัย สามารถออกกำลังกายได้ถูกวิธี และมีอุปกรณ์ออกกำลังกายที่ช่วยเสริมการออกกำลังกายให้สนุกเพลิดเพลิน 3. เพื่อให้มีเครื่องออกกำลังกายไว้บริการประชาชนในจังหวัดสกลนคร	1. เทพื้น คสล.รองรับเครื่องออก - กำลังกาย จำนวน 3 แห่ง ขนาด 8 x 22 x 0.15 เมตร หรือมีพื้นที่ ไม่น้อยกว่า 176 ตร.ม.เป็นเงิน จำนวน 3 แห่งๆ ละ 114,400 บาท เป็นเงิน 343,200 บาท 2. ครุภัณฑ์กีฬา จำนวน 26 รายการ เป็นเงิน 5,703,000 บาท (รายละเอียดตามแบบ ผ.03 บัญชีครุภัณฑ์)	6,046,200	6,046,200	6,046,200	6,046,200	6,046,200	1. ร้อยละของประชาชนมีสุขภาพร่างกายที่สมบูรณ์แข็งแรง ทั้งด้านร่างกาย อารมณ์และจิตใจ ร้อยละ 80 2. ร้อยละของประชาชนทุกเพศทุกวัยสามารถออกกำลังกายได้ถูกวิธี และมีอุปกรณ์ออกกำลังกายที่ช่วยเสริมการออกกำลังกายให้สนุกสนานเพลิดเพลิน ร้อยละ 80 3. มีเครื่องออกกำลังกายไว้บริการประชาชนในจังหวัดสกลนคร ร้อยละ 80	1. ประชาชนมีสุขภาพร่างกายที่สบูรณ์แข็งแรง ทั้งด้านร่างกาย อารมณ์และจิตใจ 2. ประชาชนทุกเพศ ทุกวัย สามารถออกกำลังกายได้ถูกวิธี 3. มีเครื่องออกกำลังกายไว้บริการประชาชนในจังหวัดสกลนคร	กองสาธารณสุข อบจ.สกลนคร

ที่	โครงการ	วัตถุประสงค์	เป้าหมาย (ผลผลิตของโครงการ)	งบประมาณ 2566 (บาท)	2567 (บาท)	2568 (บาท)	2569 (บาท)	2570 (บาท)	ตัวชี้วัด (KPI)	ผลที่คาดว่าจะได้รับ	หน่วยงานรับผิดชอบหลัก
6	จัดหาเวชภัณฑ์ยา น้ำมันกัญชาตำรับหมอเดชา เพื่อใช้ในคลิกนิกกัญชาทางการแพทย์ โรงพยาบาลส่งเสริมสุขภาพตำบลสังกัดองค์การบริหารส่วนจังหวัดสกลนคร	1. เพื่อให้ผู้ป่วยเข้าถึงการรักษาด้วยกัญชาทางการแพทย์เพิ่มขึ้น≥ร้อยละ 50 2. เพื่อส่งเสริมการจัดบริการคลินิกกัญชาทางการแพทย์ในโรงพยาบาลส่งเสริมสุขภาพตำบลสังกัดองค์การบริหารส่วนจังหวัดสกลนครเพิ่มขึ้น≥50 3. เพื่อเพิ่มปริมาณการใช้สมุนไพรในการรักษาและดูแลสุขภาพประชาชน	- น้ำมันกัญชาตำรับหมอเดชา จำนวน 50,000 ขวด/ปี	20,865,000	20,865,000	20,865,000	20,865,000	20,865,000	1. ผู้ป่วยโรคร้ายแรงเข้าถึงการใช้น้ำมันกัญาตำรับหมอเดชาเพื่อรักษาและบรรเทาอาการเจ็บปวดในคลินิกกัญชาทางการแพทย์ โรงพยาบาลส่งเสริมสุขภาพตำบลสังกัดองค์การบริหารส่วนจังหวัดสกลนคร 2. คลินิกกัญชาทางการแพทย์ในโรงพยาบาลส่งเสริมสุขภาพตำบลสังกัดองค์การบริหารส่วนจังหวัดสกลนครมีน้ำมันกัญชาให้บริการผู้ป่วยสม่ำเสมอ	1. สมุนไพรไทยเป็นที่ยอมรับในการรักษาและเป็นทางเลือกในการดูแลสุขภาพประชาชน 2. ผู้ป่วยมีทางเลือกในการรักษาและดูแลสุขภาพ 3. สถานบริการได้รับเงินชดเชยจากกองทุนสุขภาพจากการใช้ยาตำรับกัญชาทางการแพทย์	กองสาธารณสุข อบจ.สกลนคร
รวม	**6 โครงการ**			**261,813,500**	**380,813,500**	**412,313,500**	**412,313,500**	**412,313,500**			

รายละเอียดโครงการพัฒนา **แบบ ผ.02**

แผนพัฒนาท้องถิ่น พ.ศ. 2566 - 2570 ทบทวน ครั้งที่ 1/2569 องค์การบริหารส่วนจังหวัดสกลนคร

ก. ยุทธศาสตร์ชาติ 20 ปี ยุทธศาสตร์ที่ 3 ด้านการพัฒนาและเสริมสร้างศักยภาพทรัพยากรมนุษย์

ข. แผนพัฒนาเศรษฐกิจและสังคมแห่งชาติ ฉบับที่ 13 หมุดหมายที่ 12 ไทยมีกำลังคนสมรรถนะสูงมุ่งเรียนรู้อย่างต่อเนื่องตอบโจทย์การพัฒนาแห่งอนาคต

ค. Sustainable Development Goals : SDGs เป้าหมายที่ 3 สร้างหลักประกันว่าคนมีชีวิตที่มีสุขภาพดีและส่งเสริมความเป็นอยู่ที่ดีสำหรับทุกคนในทุกวัย

ง. ยุทธศาสตร์จังหวัดสกลนครที่ 3 การพัฒนาทรัพยากรมนุษย์เพื่อส่งเสริมคุณภาพชีวิตที่ดี

จ. ยุทธศาสตร์การพัฒนาขององค์กรปกครองส่วนท้องถิ่นในเขตจังหวัดสกลนครที่ 3 การพัฒนาทรัพยากรมนุษย์เพื่อสร้างศักยภาพในการแข่งขัน

ยุทธศาสตร์ที่ 3 การพัฒนาทรัพยากรมนุษย์เพื่อสร้างศักยภาพในการแข่งขัน

กลยุทธ์ที่ 3.3 พัฒนาส่งเสริมและสนับสนุนการให้บริการสุขภาพอย่างทั่วถึงและมีมาตรฐาน

แผนงานที่ 4 แผนงานสาธารณสุข

ที่	โครงการ	วัตถุประสงค์	เป้าหมาย (ผลผลิตของโครงการ)	งบประมาณ					ตัวชี้วัด (KPI)	ผลที่คาดว่าจะได้รับ	หน่วยงานรับผิดชอบหลัก
				2566 (บาท)	2567 (บาท)	2568 (บาท)	2569 (บาท)	2570 (บาท)			
1	พัฒนาศักยภาพชุมชนในการสร้างเสริมสุขภาพเชิงรุกเพื่อลดภาวะคลอดก่อนกำหนด	1. เพื่อให้หญิงตั้งครรภ์ตระหนักถึงความสำคัญของการดูแลสุขภาพระหว่างตั้งครรภ์ และมาฝากครรภ์เมื่อมีอายุครรภ์น้อยกว่าหรือเท่ากับ 12 สัปดาห์ 2. เพื่อเร่งรัดสำรวจค้นหาและบันทึกข้อมูลหญิงตั้งครรภ์ในระบบสารสนเทศ 3. เพื่อให้หญิงตั้งครรภ์สามารถดูแลตัวเองได้ในขณะตั้งครรภ์ และทราบถึงอันตรายของการคลอดก่อนกำหนด	- อบรมให้ความรู้แก่ภาคีเครือข่ายตามบริบทพื้นที่และการรับรู้ให้กับประชาชน ได้แก่ อาสาสมัครประจำหมู่บ้าน (อสม.) ผู้นำหมู่บ้าน และผู้สนใจในชุมชน สร้างความตระหนักรู้ จำนวน 400 คน	-	-	-	-	200,000	- ภาคีเครือข่าย ได้แก่ อาสาสมัครประจำหมู่บ้าน (อสม.) ผู้นำหมู่บ้าน และผู้สนใจในชุมชน เข้าร่วมอบรม จำนวน 400 คน	- ภาคีเครือข่าย ได้แก่ อาสาสมัครประจำหมู่บ้าน (อสม.) ผู้นำหมู่บ้าน และผู้สนใจในชุมชน มีความรู้และความปลอดภัยสมบูรณ์ทั้งด้านร่างกายและจิตใจ และลดอัตราการคลอดก่อนกำหนด	กองสาธารณสุข อบจ.สกลนคร
2	การป้องกันและแก้ไขปัญหาการตั้งครรภ์ก่อนวัยอันควร	1. เพื่อให้เด็ก และเยาวชนได้รับความรู้ ความเข้าใจเรื่องเพศศึกษา 2. เพื่อให้เด็ก และเยาวชนได้เรียนรู้บทบาทหน้าที่ตามวัยของตน และตระหนักถึงความรับผิดชอบต่อตนเอง	- เด็กและเยาวชน จำนวน 200 คน ของโรงเรียนในสังกัดองค์การบริหารส่วนจังหวัดสกลนคร ได้รับการฝึกอบรมเรื่องเพศศึกษารับรู้ปัญหาและผลกระทบที่	-	-	-	-	100,000	- เด็กและเยาวชน จำนวน 200 คน ของโรงเรียนในสังกัดองค์การบริหารส่วนจังหวัดสกลนคร ได้รับการฝึก	- เด็กและเยาวชนมีความรู้ความเข้าใจ และตระหนักถึงผลที่เกิดจากการมีเพศสัมพันธ์ก่อนวัยอันควรและการตั้งครรภ์ไม่พร้อม	กองสาธารณสุข อบจ.สกลนคร

ที่	โครงการ	วัตถุประสงค์	เป้าหมาย (ผลผลิตของโครงการ)	งบประมาณ					ตัวชี้วัด (KPI)	ผลที่คาดว่าจะได้รับ	หน่วยงานรับผิดชอบหลัก
				2566 (บาท)	2567 (บาท)	2568 (บาท)	2569 (บาท)	2570 (บาท)			
		และสังคม ได้รับรู้ปัญหาและผลกระทบที่เกิดขึ้นจากการมีเพศสัมพันธ์ก่อนวัยอันควร 3. เพื่อลดปัญหาการตั้งครรภ์ไม่พร้อม ลดอัตราการตั้งครรภ์ซ้ำ และมีความรู้วิธีคุมกำเนิดอย่างถูกวิธี	เกิดขึ้นจากการมีเพศสัมพันธ์ก่อนวัยอันควร						อบรมเรื่องเพศศึกษารับรู้ปัญหาและผลกระทบที่เกิดขึ้นจากการมีเพศสัมพันธ์ก่อนวัยอันควร		
รวม	**2 โครงการ**			**0**	**0**	**0**	**0**	**300,000**			

รายละเอียดโครงการพัฒนา **แบบ ผ.02**

แผนพัฒนาท้องถิ่น พ.ศ. 2566 - 2570 ทบทวน ครั้งที่ 1/2569 องค์การบริหารส่วนจังหวัดสกลนคร

ก. ยุทธศาสตร์ชาติ 20 ปี ยุทธศาสตร์ที่ 4 ด้านการสร้างโอกาสและความเสมอภาคทางสังคม

ข. แผนพัฒนาเศรษฐกิจและสังคมแห่งชาติ ฉบับที่ 13 หมุดหมายที่ 4 ไทยเป็นศูนย์กลางทางการแพทย์และสุขภาพมูลค่าสูง

ค. Sustainable Development Goals : SDGs เป้าหมายที่ 3 สร้างหลักประกันว่าคนมีชีวิตที่มีสุขภาพดีและส่งเสริมความเป็นอยู่ที่ดีสำหรับทุกคนในทุกวัย

ง. ยุทธศาสตร์จังหวัดสกลนครที่ 3 การพัฒนาทรัพยากรมนุษย์เพื่อส่งเสริมคุณภาพชีวิตที่ดี

จ. ยุทธศาสตร์การพัฒนาขององค์กรปกครองส่วนท้องถิ่นในเขตจังหวัดสกลนครที่ 3 การพัฒนาทรัพยากรมนุษย์เพื่อสร้างศักยภาพในการแข่งขัน

ยุทธศาสตร์ที่ 3 การพัฒนาทรัพยากรมนุษย์เพื่อสร้างศักยภาพในการแข่งขัน

กลยุทธ์ที่ 3.3 พัฒนาส่งเสริมและสนับสนุนการให้บริการสุขภาพอย่างทั่วถึงและมีมาตรฐาน

แผนงานที่ 4 แผนงานสาธารณสุข

ที่	โครงการ	วัตถุประสงค์	เป้าหมาย (ผลผลิตของโครงการ)	งบประมาณ					ตัวชี้วัด (KPI)	ผลที่คาดว่าจะได้รับ	หน่วยงานรับผิดชอบหลัก
				2566 (บาท)	2567 (บาท)	2568 (บาท)	2569 (บาท)	2570 (บาท)			
1	จ้างบุคลากรทางการแพทย์สำหรับโรงพยบาลส่งเสริมสุขภาพตำบล	- พัฒนาและยกระดับโรงพยาบาลส่งเสริมสุขภาพตำบลสังกัดองค์การบริหารส่วนจังหวัดสกลนคร	- จ้างบุคลากรทางการแพทย์ ได้แก่ 1. แพทย์ จำนวน 18 คน ๆ ละ 48 ชั่วโมง 2. เภสัชกร จำนวน 18 คน ๆ ละ 48 ชั่วโมง 3. ทันตแพทย์ จำนวน 18 คน ๆ ละ 48 ชั่วโมง	-	-	-	-	1,296,000	- ได้บุคลากรทางการแพทย์สำหรับโรงพยาบาลส่งเสริมสุขภาพตำบล จำนวน 18 แห่ง	1. ประชาชนผู้รับบริการเข้าถึงบริการด้านการรักษาและสาธารณสุข 2. ประชาชนมีสุขภาพดี 3. ประชาชนลดค่าใช้จ่ายในการเข้ารับบริการด้านสุขภาพ	กองสาธารณสุข อบจ.สกลนคร
รวม	**1 โครงการ**			**0**	**0**	**0**	**0**	**1,296,000**			

รายละเอียดโครงการพัฒนา **แบบ ผ.02**

แผนพัฒนาท้องถิ่น พ.ศ. 2566 - 2570 ทบทวน ครั้งที่ 1/2569 องค์การบริหารส่วนจังหวัดสกลนคร

ก. ยุทธศาสตร์ชาติ 20 ปี ยุทธศาสตร์ที่ 4 ด้านการสร้างโอกาสและความเสมอภาคทางสังคม

ข. แผนพัฒนาเศรษฐกิจและสังคมแห่งชาติ ฉบับที่ 13 หมุดหมายที่ 12 ไทยมีกำลังคนสมรรถนะสูงมุ่งเรียนรู้อย่างต่อเนื่องตอบโจทย์การพัฒนาแห่งอนาคต

ค. Sustainable Development Goals : SDGs เป้าหมายที่ 4 สร้างหลักประกันว่าทุกคนมีการศึกษาที่มีคุณภาพอย่างครอบคลุมและเท่าเทียมและสนับสนุนโอกาสในการเรียนรู้ตลอดชีวิต

ง. ยุทธศาสตร์จังหวัดสกลนครที่ 3 การพัฒนาทรัพยากรมนุษย์เพื่อส่งเสริมคุณภาพชีวิตที่ดี

จ. ยุทธศาสตร์การพัฒนาขององค์กรปกครองส่วนท้องถิ่นในเขตจังหวัดสกลนครที่ 3 การพัฒนาทรัพยากรมนุษย์เพื่อสร้างศักยภาพในการแข่งขัน

ยุทธศาสตร์ที่ 3 การพัฒนาทรัพยากรมนุษย์เพื่อสร้างศักยภาพในการแข่งขัน

กลยุทธ์ที่ 3.3 พัฒนาส่งเสริมและสนับสนุนการให้บริการสุขภาพอย่างทั่วถึงและมีมาตรฐาน

แผนงานที่ 7 แผนงานสร้างความเข้มแข็งของชุมชน

ที่	โครงการ	วัตถุประสงค์	เป้าหมาย (ผลผลิตของโครงการ)	งบประมาณ					ตัวชี้วัด (KPI)	ผลที่คาดว่าจะได้รับ	หน่วยงานรับผิดชอบหลัก
				2566 (บาท)	2567 (บาท)	2568 (บาท)	2569 (บาท)	2570 (บาท)			
1	สร้างพัฒนาและขยายเครือข่าย Setting ต่างๆ เพื่อป้องกันและแก้ไขปัญหายาเสพติด TO BE NUMBER ONE จังหวัดสกลนคร (อุดหนุนสำนักงานสาธารณสุขจังหวัดสกลนคร)	1. เพื่อปลุกกระแสเยาวชนและประชาชนให้เกิดความตระหนักและตื่นตัวในการสร้างความร่วมมือเพื่อป้องกันปัญหายาเสพติดในจังหวัดสกลนคร 2. เพื่อให้แกนนำเยาวชนได้รับการฝึกและพัฒนาทักษะความเป็นผู้นำทั้งด้านบริหารและบริการ 3. เพื่อให้แกนนำเยาวชนสามารถให้ความช่วยเหลือดูแลเพื่อนสนิทในด้านให้คำปรึกษาและแก้ปัญหา 4. เพื่อให้แกนนำเยาวชนจัดกิจกรรมกลุ่มเพื่อการพัฒนา EQ ให้กับเพื่อนสมาชิก 5. เพื่อให้แกนนำเยาวชนสามารถจัดกิจกรรมสร้างสุขให้สอดคล้องกับความต้อง	1. มีเวทีสร้างสรรค์สำหรับเด็กและเยาวชนจังหวัดสกลนครเพื่อขยายชมรม TO BE NUMBER ONE 2. จังหวัดสกลนครสร้างเครือข่ายชมรม TO BE NUMBER ONE ครบทั้ง 7 ประเภท ให้มีการดำเนินงานเป็นไปอย่างมีประสิทธิภาพต่อเนื่องและยั่งยืน 3. จังหวัดสกลนครสร้างศูนย์รวมให้วัยรุ่นรวมกลุ่มกัน ทำกิจกรรมที่สนใจ สร้างสรรค์และเกิดสุข	1,000,000	1,000,000	1,000,000	1,000,000	1,000,000	1. มีเวทีสร้างสรรค์สำหรับเด็กและเยาวชนจังหวัดสกลนคร 2. จังหวัดสกลนคร สร้างเครือข่ายชมรม TO BE NUMBER ONE ครบทั้ง ๗ ประเภท 3. จังหวัดสกลนคร สร้างศูนย์รวมให้วัยรุ่นรวมกลุ่มกันทำกิจกรรมที่สนใจ สร้างสรรค์และเกิดสุข	1. จังหวัดสกลนครมีกิจกรรมในโครงการรณรงค์ป้องกันและแก้ไขปัญหายาเสพติด (TO BE NUMBER ONE) อย่างต่อเนื่องและสม่ำเสมอ 2. แกนนำเยาวชนจังหวัดสกลนคร ใช้เวลาว่างอย่างสร้างสรรค์และเป็นประโยชน์ต่อสุขภาพกายและจิตใจ มีทัศนคติและโลกทัศน์ที่ดีและกว้างยิ่งขึ้น 3. ประชาชนมีภูมิคุ้มกันทางจิตและมีพฤติกรรมการปฏิบัติตัวที่ถูกต้องและเหมาะสมในการป้องกันและแก้ไขปัญหายาเสพติด 4. ประชาชนมีเครือข่ายการป้องกันช่วยเหลือที่เข้มแข็งในการรณรงค์	- กองสาธารณสุข อบจ.สกลนคร - สำนักงานสาธารณสุขจังหวัดสกลนคร

ที่	โครงการ	วัตถุประสงค์	เป้าหมาย (ผลผลิตของโครงการ)	งบประมาณ					ตัวชี้วัด (KPI)	ผลที่คาดว่าจะได้รับ	หน่วยงานรับผิดชอบหลัก
				2566 (บาท)	2567 (บาท)	2568 (บาท)	2569 (บาท)	2570 (บาท)			
		การของเพื่อนสมาชิก 6. เพื่อให้แกนนำเยาวชนสามารถเป็นแบบอย่างที่ดีและถ่ายทอดค่านิยมความเป็นหนึ่ง (SomeBody) โดยไม่ต้องพึ่งยาเสพติดให้แก่เพื่อนสมาชิก 7. เพื่อให้แกนนำเยาวชนสามารถสร้างและขยายเครือข่ายแกนนำเยาวชนจากรุ่นสู่รุ่นโดยการเรียนรู้จากการทำงานร่วมกันโดยมีเครือข่ายจากสถานศึกษา, สถานประกอบการ, สำนักงานคุมประพฤติจังหวัดสกลนคร, สถานพินิจและคุ้มครองเด็กและเยาวชนจังหวัดสกลนคร, เรือนจำจังหวัดสกลนคร, เรือนจำอำเภอสว่างแดนดิน, ระดับอำเภอและระดับชุมชนให้เกิดความเข้มแข็งและยังยืน								ป้องกันและแก้ไขปัญหายาเสพติด 5. แกนนำเยาวชนจังหวัดสกลนครสามารถปรับเปลี่ยนพฤติกรรมในเชิงบวก เช่น ความกล้าแสดงออกความเชื่อมั่นในตนเอง ความเข้าใจและยอมรับผู้อื่น ความรับผิดชอบ การทำงานเป็นทีม ความอดทน ความมุ่งมั่น ตั้งใจและความพยายาม	
รวม	**1 โครงการ**			**1,000,000**	**1,000,000**	**1,000,000**	**1,000,000**	**1,000,000**			

รายละเอียดโครงการพัฒนา **แบบ ผ.02**

แผนพัฒนาท้องถิ่น พ.ศ. 2566 - 2570 ทบทวน ครั้งที่ 1/2569 องค์การบริหารส่วนจังหวัดสกลนคร

ก. ยุทธศาสตร์ชาติ 20 ปี ยุทธศาสตร์ที่ 3 ด้านการพัฒนาและเสริมสร้างศักยภาพทรัพยากรมนุษย์

ข. แผนพัฒนาเศรษฐกิจและสังคมแห่งชาติ ฉบับที่ 13 หมุดหมายที่ 12 ไทยมีกำลังคนสมรรถนะสูงมุ่งเรียนรู้อย่างต่อเนื่องตอบโจทย์การพัฒนาแห่งอนาคต

ค. Sustainable Development Goals : SDGs เป้าหมายที่ 4 สร้างหลักประกันว่าทุกคนมีการศึกษาที่มีคุณภาพอย่างครอบคลุมและเท่าเทียมและสนับสนุนโอกาสในการเรียนรู้ตลอดชีวิต

ง. ยุทธศาสตร์จังหวัดสกลนครที่ 3 การพัฒนาทรัพยากรมนุษย์เพื่อส่งเสริมคุณภาพชีวิตที่ดี

จ. ยุทธศาสตร์การพัฒนาขององค์กรปกครองส่วนท้องถิ่นในเขตจังหวัดสกลนครที่ 3 การพัฒนาทรัพยากรมนุษย์เพื่อสร้างศักยภาพในการแข่งขัน

ยุทธศาสตร์ที่ 3 การพัฒนาทรัพยากรมนุษย์เพื่อสร้างศักยภาพในการแข่งขัน

กลยุทธ์ที่ 3.3 พัฒนาส่งเสริมและสนับสนุนการให้บริการสุขภาพอย่างทั่วถึงและมีมาตรฐาน

แผนงานที่ 8 แผนงานการศาสนาวัฒนธรรมและนันทนาการ

ที่	โครงการ	วัตถุประสงค์	เป้าหมาย (ผลผลิตของโครงการ)	งบประมาณ					ตัวชี้วัด (KPI)	ผลที่คาดว่าจะได้รับ	หน่วยงานรับผิดชอบหลัก
				2566 (บาท)	2567 (บาท)	2568 (บาท)	2569 (บาท)	2570 (บาท)			
1	แข่งขันฟุตบอลชิงถ้วยพระราชทาน "ภูพานราชนิเวศน์"	1. เพื่อพสกนิกรจังหวัดสกลนคร และประชาชนในภาคตะวันออกเฉียงเหนือ 20 จังหวัด มีโอกาสได้กราบบังคมทูลใต้ฝ่าละอองธุลีพระบาท เนื่องในวโรกาสที่พระองค์ พร้อมด้วยพระบรมวงศานุวงศ์เสด็จแปรพระราชฐานมาพระทับแรม ณ พระตำหนักภูพานราชนิเวศน์ 2. เพื่อเป็นการรักษาประเพณีการแข่งขันฟุตบอลชิงถ้วยพระราชทาน "ภูพานราชนิเวศน์" สืบไป 3. เพื่อยกระดับมาตรฐานกีฬาฟุตบอลของจังหวัดสกลนครและ 20 จังหวัดในภาคตะวันออกเฉียงเหนือ	- ตัวแทนนักกีฬาฟุตบอลจังหวัดสกลนคร ตัวแทนทีมนักกีฬาฟุตบอลจังหวัดในภาคตะวันออกเฉียงเหนือ 20 จังหวัด	4,591,000	4,591,000	4,591,000	4,591,000	4,591,000	- ร้อยละ 95 นักกีฬา ผู้ฝึกสอน เจ้าหน้าที่แต่ละจังหวัดในภาคตะวันออกเฉียงเหนือ 20 จังหวัด เข้าร่วมการแข่งขันฯ	1. พสกนิกรชาวจังหวัดสกลนครและพสกนิกรในภาคตะวันออกเฉียงเหนือทั้ง 20 จังหวัด ได้แสดงออกถึงความจงรักภักดีต่อพระองค์ท่านและพระบรมวงศานุวงศ์ทุกพระองค์ 2. รักษาประเพณีการแข่งขันฟุตบอลชิงถ้วยพระราชทาน "ภูพานราชนิเวศน์" สืบไป 3. จังหวัดสกลนครได้ทีมฟุตบอลตัวแทนจังหวัดที่ได้มาตรฐานเพื่อก้าวสู่ความเป็นเลิศและกีฬาอาชีพต่อไป	สำนักการศึกษาฯ อบจ.สกลนคร

ที่	โครงการ	วัตถุประสงค์	เป้าหมาย (ผลผลิตของโครงการ)	งบประมาณ 2566 (บาท)	2567 (บาท)	2568 (บาท)	2569 (บาท)	2570 (บาท)	ตัวชี้วัด (KPI)	ผลที่คาดว่าจะได้รับ	หน่วยงานรับผิดชอบหลัก
2	แข่งขันฟุตบอลชิงถ้วยพระราชทาน "สิรินธรคัพ"	1. เพื่อเป็นการเทิดพระเกียรติสมเด็จพระกนิษฐาธิราชเจ้า กรมสมเด็จพระเทพรัตนราชสุดาฯ สยามบรมราชกุมารี และถวายความจงรักภักดี 2. เพื่อสำนึกในพระมหากรุณาธิคุณที่สมเด็จพระกนิษฐาธิราชเจ้า กรมสมเด็จพระเทพรัตนราชสุดาฯ สยามบรมราชกุมารี ได้พระราชทานถ้วยรางวัล "สิรินธรคัพ" 3. เพื่อเป็นการต่อยอดการแข่งขันฟุตบอลชิงถ้วยพระราชทาน "ภูพานราชนิเวศน์" ต่อไป	- ตัวแทนทีมนักกีฬาฟุตบอลเยาวชนจังหวัดสกลนคร 18 อำเภอ	4,000,000	4,000,000	4,000,000	4,000,000	4,000,000	- ร้อยละ 90 เด็ก เยาวชนและประชาชนในจังหวัดสกลนคร มีความสำนึกในพระมหากรุณาธิคุณที่สมเด็จพระกนิษฐาธิราชเจ้า กรมสมเด็จพระเทพรัตนราชสุดาฯ สยามบรมราชกุมารี ได้พระราชทานถ้วยรางวัล "สิรินธรคัพ"	1. พสกนิกรในจังหวัดสกลนคร ทั้ง 18 อำเภอ ได้แสดงออกถึงความจงรักภักดีต่อพระองค์ท่านและพระบรมวงศานุวงศ์ทุกพระองค์ 2. รักษาประเพณีการแข่งขันฟุตบอลชิงถ้วยพระราชทาน "สิรินธรคัพ" สืบไป	สำนักการศึกษาฯ อบจ.สกลนคร
3	จัดการแข่งขันกีฬานักเรียนองค์การบริหารส่วนจังหวัดสกลนคร	1. เพื่อเสริมสร้างความสามัคคีในหมู่คณะให้กับนักเรียน 2. เพื่อส่งเสริมให้นักเรียนปลูกฝังและใช้เวลาว่างให้เกิดประโยชน์ในการออกกำลังกายและเล่นกีฬา	- นักเรียน ครูและบุคลากรทางการศึกษาโรงเรียนในสังกัดองค์การบริหารส่วนจังหวัดสกลนคร	600,000	600,000	600,000	600,000	600,000	- ร้อยละ 80 นักเรียนมีความสามัคคีในหมู่คณะ	1. นักกีฬานักเรียนมีสุขภาพสมบูรณ์แข็งแรงและห่างไกลยาเสพติด 2. นักกีฬานักเรียนรู้จักใช้เวลาว่างในการออกกำลังกาย ส่งเสริมการเล่นกีฬาอย่างถูกวิธี	สำนักการศึกษาฯ อบจ.สกลนคร
4	แข่งขันกีฬานักเรียนองค์กรปกครองส่วนท้องถิ่นแห่งประเทศไทย รอบคัดเลือกภาคตะวันออกเฉียงเหนือ	1. เพื่อส่งเสริมและสนับสนุนให้นักเรียน สังกัดองค์การบริหารส่วนจังหวัดสกลนคร เข้าร่วมการแข่งขันกีฬา	- ตัวแทนนักกีฬา ผู้ฝึกสอน ผู้บริหารและเจ้าหน้าที่ในสังกัดองค์การบริหารส่วน	940,000	940,000	940,000	1,129,100	1,129,100	- ร้อยละ 95 ของนักเรียนในสังกัดองค์การบริหาร	1. นักเรียน นักกีฬามีสุขภาพสมบูรณ์แข็งแรง รู้จักใช้เวลาว่างให้เกิดประโยชน์ ห่างไกล	สำนักการศึกษาฯ อบจ.สกลนคร

ที่	โครงการ	วัตถุประสงค์	เป้าหมาย (ผลผลิตของโครงการ)	งบประมาณ 2566 (บาท)	2567 (บาท)	2568 (บาท)	2569 (บาท)	2570 (บาท)	ตัวชี้วัด (KPI)	ผลที่คาดว่าจะได้รับ	หน่วยงานรับผิดชอบหลัก
	(องค์การบริหารส่วนจังหวัดสกลนคร)	นักเรียนองค์กรปกครองส่วนท้องถิ่นแห่งประเทศไทย รอบคัดเลือกภาคตะวันออกเฉียงเหนือ เพื่อคัดเลือกตัวแทนเข้าร่วมแข่งขันในระดับประเทศต่อไป 2. เพื่อเสริมสร้างความสามัคคีในหมู่คณะให้กับนักเรียน 3. เพื่อส่งเสริมให้นักเรียนใช้เวลาว่างให้เกิดประโยชน์โดยการออกกำลังกายและเล่นกีฬา 4. เพื่อเสริมสร้างภูมิคุ้มกันในการป้องกัน และแก้ไขปัญหายาเสพติด 5. เพื่อเป็นการนำชื่อเสียงมาสู่วงศ์ตระกูล สถานศึกษาและองค์การบริหารส่วนจังหวัดสกลนคร	จังหวัดสกลนคร เข้าร่วมการแข่งขันกีฬา						ส่วนจังหวัดสกลนคร ได้รับการส่งเสริมและสนับสนุนเข้าร่วมการแข่งขันกีฬา	ยาเสพติด 2. นักกีฬานักเรียนได้รับประสบการณ์จากการแข่งขันเพิ่มมากขึ้นและเป็นการส่งเสริมการเล่นกีฬาอย่างถูกวิธี มีประสบการณ์ในการเล่นกีฬา และมีความรู้เกี่ยวกับกติกากีฬาที่เปลี่ยนแปลงใหม่อย่างต่อเนื่อง 3. นำชื่อเสียงมาสู่วงศ์ตระกูล สถานศึกษาและองค์การบริหารส่วนจังหวัดสกลนคร 4. นักกีฬาเป็นตัวแทนภาคตะวันออกเฉียงเหนือร่วมแข่งขันกีฬา องค์กรปกครองส่วนท้องถิ่นชิงชนะเลิศ ระดับประเทศต่อไป	
5	แข่งขันกีฬานักเรียนองค์กรปกครองส่วนท้องถิ่นแห่งประเทศไทย รอบชิงชนะเลิศ ระดับประเทศ (องค์การบริหารส่วนจังหวัดสกลนคร)	1. เพื่อส่งเสริมและสนับสนุนให้นักเรียนในสังกัดองค์การบริหารส่วนจังหวัดสกลนครเข้าร่วมการแข่งขันกีฬานักเรียนองค์กรปกครองส่วนท้องถิ่นแห่งประเทศไทย รอบชิงชนะเลิศระดับประเทศ 2. เพื่อเสริมสร้างความสามัคคี	- นักกีฬา ผู้ฝึกสอนและเจ้าหน้าที่ที่เกี่ยวข้อง	300,000	400,000	700,000	700,000	700,000	- ร้อยละ 90 นักเรียนในสังกัดองค์การบริหารส่วนจังหวัดสกลนคร ได้รับการส่งเสริมและสนับสนุนเข้าร่วมการ	1. นักกีฬาได้เข้าร่วมแข่งขันกีฬาที่ตนเองถนัดในระดับประเทศ 2. นักกีฬาได้รับประสบการณ์จากการแข่งขันเพิ่มมากขึ้นและเป็นการส่งเสริมการเล่นกีฬาอย่างถูกวิธี	สำนักการศึกษาฯ อบจ.สกลนคร

ที่	โครงการ	วัตถุประสงค์	เป้าหมาย (ผลผลิตของโครงการ)	งบประมาณ 2566 (บาท)	2567 (บาท)	2568 (บาท)	2569 (บาท)	2570 (บาท)	ตัวชี้วัด (KPI)	ผลที่คาดว่าจะได้รับ	หน่วยงานรับผิดชอบหลัก
		ในหมู่คณะให้กับนักเรียน 3. เพื่อส่งเสริมให้นักเรียนรู้จักใช้เวลาว่างให้เกิดประโยชน์โดยการออกกำลังกายและเล่นกีฬา 4. เพื่อเป็นการนำชื่อเสียงมาสู่วงศ์ตระกูล สถานศึกษาและองค์การบริหารส่วนบริหารส่วนจังหวัดสกลนคร							แข่งขันกีฬา	มีประสบการณ์ในการเล่นกีฬาและมีความรู้เกี่ยวกับกติกากีฬาที่เปลี่ยนแปลงใหม่อย่างต่อเนื่อง 3. นำชื่อเสียงมาสู่วงศ์ตระกูล สถานศึกษาและองค์การบริหารส่วนจังหวัดสกลนคร	
6	แข่งขันกีฬาวอลเลย์บอลรุ่นอายุไม่เกิน 12 ปี องค์การบริหารส่วนจังหวัดสกลนคร	1. เพื่อส่งเสริมให้เด็กนักเรียนในเขตจังหวัดสกลนครได้ออกกำลังกาย 2. เพื่อให้เกิดความรักความสามัคคี รู้แพ้ รู้ชนะ มีน้ำใจเป็นนักกีฬา มีความปรองดองสมานฉันท์ 3. เพื่อเป็นการแลกเปลี่ยนความคิดเห็นและประสบการณ์และพัฒนาทักษะการเล่นกีฬาวอลเลย์บอล ให้กับเด็กนักเรียนในเขตจังหวัดสกลนคร เพื่อพัฒนาสู่ระดับอาชีพต่อไป	- เด็ก เยาวชน ภายในจังหวัดสกลนคร	700,000	700,000	700,000	700,000	700,000	- ร้อยละ 90 เด็ก เยาวชนและนักเรียนที่มีภูมิลำเนาหรือกำลังศึกษาอยู่ภายในจังหวัดสกลนครได้รับการส่งเสริมให้ได้ออกกำลังกาย	1. เด็กนักเรียนในเขตจังหวัดสกลนคร มีสุขภาพที่แข็งแรงสมบูรณ์ทั้งทางด้านร่างกายและจิตใจ 2. เด็กนักเรียนเกิดความรัก ความสามัคคี รู้แพ้ รู้ชนะ มีน้ำใจเป็นนักกีฬา มีความปรองดองสมานฉันท์ 3. เด็กนักเรียน ได้พัฒนาทักษะการเล่นกีฬาวอลเลย์บอล	สำนักการศึกษาฯ อบจ.สกลนคร
7	แข่งขันกีฬาวอลเลย์บอลรุ่นอายุไม่เกิน 16 ปี องค์การบริหารส่วนจังหวัดสกลนคร	1. เพื่อส่งเสริมให้เด็กนักเรียนในเขตจังหวัดสกลนครได้ออกกำลังกาย 2. เพื่อให้เกิดความรักความสามัคคี รู้แพ้ รู้ชนะ	- เด็ก เยาวชน ภายในจังหวัดสกลนคร	750,000	750,000	750,000	750,000	750,000	- ร้อยละ 90 เด็ก เยาวชนและนักเรียนที่มีภูมิลำเนาหรือกำลังศึกษา	1. เด็กนักเรียนในเขตจังหวัดสกลนคร มีสุขภาพที่แข็งแรงสมบูรณ์ทั้งทางด้านร่างกายและจิตใจ	สำนักการศึกษาฯ อบจ.สกลนคร

ที่	โครงการ	วัตถุประสงค์	เป้าหมาย (ผลผลิตของโครงการ)	งบประมาณ 2566 (บาท)	2567 (บาท)	2568 (บาท)	2569 (บาท)	2570 (บาท)	ตัวชี้วัด (KPI)	ผลที่คาดว่าจะได้รับ	หน่วยงานรับผิดชอบหลัก
		มีน้ำใจเป็นนักกีฬา มีความปรองดองสมานฉันท์ 3. เพื่อเป็นการแลกเปลี่ยนความคิดเห็นและประสบการณ์ และพัฒนาทักษะการเล่นกีฬาวอลเลย์บอลให้กับเด็กนักเรียนในเขตจังหวัดสกลนคร เพื่อพัฒนาสู่ระดับอาชีพต่อไป							อยู่ภายในจังหวัดสกลนคร ได้รับการส่งเสริมให้ได้ออกกำลังกาย	2. เด็กนักเรียนเกิดความรัก ความสามัคคี รู้แพ้ รู้ชนะ มีน้ำใจเป็นนักกีฬา มีความปรองดองสมานฉันท์ 3. เด็กนักเรียน ได้พัฒนาทักษะการเล่นกีฬาวอลเลย์บอล	
8	แข่งขันกีฬาฟุตบอล รุ่นอายุไม่เกิน 12 ปี องค์การบริหารส่วนจังหวัดสกลนคร	1. เพื่อส่งเสริมให้เด็กนักเรียนในเขตจังหวัดสกลนครได้ออกกำลังกาย 2. เพื่อให้เกิดความรัก ความสามัคคี รู้แพ้ รู้ชนะ มีน้ำใจเป็นนักกีฬา มีความปรองดองสมานฉันท์ 3. เพื่อเป็นการแลกเปลี่ยนความคิดเห็นและประสบการณ์และพัฒนาทักษะการเล่นกีฬาฟุตบอลให้กับเด็กนักเรียนในเขตจังหวัดสกลนคร เพื่อพัฒนาสู่ระดับอาชีพต่อไป	- นักเรียนในเขตจังหวัดสกลนคร	2,800,000	2,800,000	2,800,000	2,800,000	2,800,000	- ร้อยละ 90 เด็กนักเรียนที่มีภูมิลำเนาหรือกำลังศึกษาอยู่ภายในจังหวัดสกลนคร ได้รับการส่งเสริมให้ได้ออกกำลังกาย	1. เด็กนักเรียนในเขตจังหวัดสกลนคร มีสุขภาพที่แข็งแรงสมบูรณ์ทั้งทางด้านร่างกายและจิตใจ 2. เด็กนักเรียนเกิดความรัก ความสามัคคี รู้แพ้ รู้ชนะ มีน้ำใจเป็นนักกีฬา มีความปรองดองสมานฉันท์ 3. เด็กนักเรียน ได้พัฒนาทักษะการเล่นกีฬาฟุตบอล	สำนักการศึกษาฯ อบจ.สกลนคร
9	แข่งขันกีฬาฟุตบอล รุ่นอายุไม่เกิน 16 ปี องค์การบริหารส่วนจังหวัดสกลนคร	1. เพื่อส่งเสริมให้เด็กนักเรียนในเขตจังหวัดสกลนครได้ออกกำลังกาย 2. เพื่อให้เกิดความรัก ความสามัคคี รู้แพ้ รู้ชนะ มีน้ำใจเป็นนักกีฬา มีความ	- นักเรียนในเขตจังหวัดสกลนคร	3,000,000	3,000,000	3,000,000	3,000,000	3,000,000	- ร้อยละ 90 เด็กนักเรียนที่มีภูมิลำเนาหรือกำลังศึกษาอยู่ภายในจังหวัดสกลนคร ได้รับ	1. เด็กนักเรียนในเขตจังหวัดสกลนคร มีสุขภาพที่แข็งแรงสมบูรณ์ทั้งทางด้านร่างกายและจิตใจ 2. เด็กนักเรียนเกิดความรัก ความสามัคคี	สำนักการศึกษาฯ อบจ.สกลนคร

ที่	โครงการ	วัตถุประสงค์	เป้าหมาย (ผลผลิตของโครงการ)	งบประมาณ 2566 (บาท)	2567 (บาท)	2568 (บาท)	2569 (บาท)	2570 (บาท)	ตัวชี้วัด (KPI)	ผลที่คาดว่าจะได้รับ	หน่วยงานรับผิดชอบหลัก
		ปรองดองสมานฉันท์ 3. เพื่อเป็นการแลกเปลี่ยนความคิดเห็นและประสบการณ์และพัฒนาทักษะการเล่นกีฬาฟุตบอลให้กับเด็กนักเรียนในเขตจังหวัดสกลนคร เพื่อพัฒนาสู่ระดับอาชีพต่อไป							การส่งเสริมให้ได้ออกกำลังกาย	รู้แพ้ รู้ชนะ มีน้ำใจเป็นนักกีฬา มีความปรองดองสมานฉันท์ 3. เด็กนักเรียน ได้พัฒนาทักษะการเล่นกีฬาฟุตบอล	
10	ส่งทีมฟุตบอลเยาวชนจังหวัดสกลนคร ร่วมแข่งขันกีฬาเยาวชนแห่งชาติ	1. เพื่อส่งทีมนักกีฬาฟุตบอลเยาวชนของจังหวัดสกลนคร ในนาม "ทีมองค์การบริหารส่วนจังหวัดสกลนคร" เข้าร่วมการแข่งขันกีฬาเยาวชนแห่งชาติ 2. เพื่อเป็นการสนับสนุนและส่งเสริมให้เยาวชนชาวจังหวัดสกลนคร ได้ออกกำลังกาย และใช้เวลาว่างให้เป็นประโยชน์ 3. เพื่อเป็นการสร้างชื่อเสียงมาสู่วงศ์ตระกูล สถานศึกษา และจังหวัดสกลนคร	- นักกีฬา ผู้ฝึกสอน และเจ้าหน้าที่ที่เกี่ยวข้อง	300,000	300,000	300,000	300,000	300,000	- ร้อยละ 80 ตัวแทนนักกีฬาได้รับการส่งเสริมและสนับสนุนเข้าร่วมการแข่งขันกีฬาเยาวชนแห่งชาติ	1. นักกีฬาฟุตบอลรุ่นเยาวชนทีมจังหวัดสกลนคร ได้เข้าร่วมแข่งขันกีฬาเยาวชนแห่งชาติ 2. นักกีฬาฟุตบอลรุ่นเยาวชนทีมจังหวัดสกลนคร ได้ออกกำลังกายและใช้เวลาว่างให้เป็นประโยชน์ 3. นักกีฬาฟุตบอลรุ่นเยาวชน ทีมจังหวัดสกลนคร สร้างชื่อเสียงให้กับวงศ์ตระกูล สถานศึกษา และจังหวัดสกลนคร	สำนักการศึกษาฯ อบจ.สกลนคร
11	แข่งขันกีฬาฟุตบอลเยาวชนและประชาชนชิงชนะเลิศแห่งประเทศไทย	1. เพื่อส่งทีมนักกีฬาฟุตบอลเยาวชนของจังหวัดสกลนคร ในนาม "ทีมองค์การบริหารส่วนจังหวัดสกลนคร" เข้าร่วมการแข่งขันกีฬาฟุตบอลเยาวชนและ	- นักกีฬา ผู้ฝึกสอน และเจ้าหน้าที่ที่เกี่ยวข้อง	600,000	600,000	600,000	600,000	600,000	- ร้อยละ 80 ตัวแทนนักกีฬาได้รับการส่งเสริมและสนับสนุนเข้าร่วมแข่งขัน	1. นักกีฬาเยาวชนและประชาชนจังหวัดสกลนคร ได้เข้าร่วมแข่งขันกีฬาเยาวชนแห่งชาติ 2. นักกีฬาเยาวชนและประชาชนจังหวัดสกลนคร	สำนักการศึกษาฯ อบจ.สกลนคร

ที่	โครงการ	วัตถุประสงค์	เป้าหมาย (ผลผลิตของโครงการ)	งบประมาณ 2566 (บาท)	2567 (บาท)	2568 (บาท)	2569 (บาท)	2570 (บาท)	ตัวชี้วัด (KPI)	ผลที่คาดว่าจะได้รับ	หน่วยงานรับผิดชอบหลัก
		ประชาชนชิงชนะเลิศแห่งประเทศไทย 2. เพื่อเป็นการสนับสนุนและส่งเสริมให้เยาวชนชาวจังหวัดสกลนคร ได้ออกกำลังกาย และใช้เวลาว่างให้เป็นประโยชน์ 3. เพื่อเป็นการสร้างชื่อเสียงมาสู่วงศ์ตระกูล สถานศึกษา และจังหวัดสกลนคร							กีฬาฟุตบอลเยาวชนและประชาชนชิงชนะเลิศแห่งประเทศไทย	ได้ออกกำลังกายและใช้เวลาว่างให้เป็นประโยชน์ 3. นักกีฬาเยาวชนและประชาชนจังหวัดสกลนครสร้างชื่อเสียงให้กับวงศ์ตระกูล สถานศึกษา และจังหวัดสกลนคร	
12	ส่งทีมฟุตซอลเยาวชนจังหวัดสกลนคร ร่วมแข่งขันกีฬาเยาวชนแห่งชาติ	1. เพื่อส่งทีมนักกีฬาฟุตซอลเยาวชนของจังหวัดสกลนครในนาม "ทีมองค์การบริหารส่วนจังหวัดสกลนคร "เข้าร่วมการแข่งขันกีฬาเยาวชนแห่งชาติ 2. เพื่อเป็นการสนับสนุนและส่งเสริมให้เยาวชนชาวจังหวัดสกลนคร ได้ออกกำลังกาย และใช้เวลาว่างให้เป็นประโยชน์ 3. เพื่อเป็นการสร้างชื่อเสียงมาสู่วงศ์ตระกูล สถานศึกษา และจังหวัดสกลนคร	- นักกีฬา ผู้ฝึกสอน และเจ้าหน้าที่ที่เกี่ยวข้อง	300,000	300,000	300,000	300,000	300,000	- ร้อยละ 80 ตัวแทนนักกีฬาได้รับการและสนับสนุนเข้าร่วมการแข่งขันกีฬาเยาวชนแห่งชาติ	1. นักกีฬาฟุตซอลรุ่นเยาวชนทีมจังหวัดสกลนคร ได้เข้าร่วมแข่งขันกีฬาเยาวชนแห่งชาติ 2. นักกีฬาฟุตซอลรุ่นเยาวชนทีมจังหวัดสกลนคร ได้ออกกำลังกายและใช้เวลาว่างให้เป็นประโยชน์ 3. นักกีฬาฟุตซอลรุ่นเยาวชนทีมจังหวัดสกลนคร สร้างชื่อเสียงให้กับวงศ์ตระกูล สถานศึกษา และจังหวัดสกลนคร	สำนักการศึกษาฯ อบจ.สกลนคร

ที่	โครงการ	วัตถุประสงค์	เป้าหมาย (ผลผลิตของโครงการ)	งบประมาณ 2566 (บาท)	2567 (บาท)	2568 (บาท)	2569 (บาท)	2570 (บาท)	ตัวชี้วัด (KPI)	ผลที่คาดว่าจะได้รับ	หน่วยงานรับผิดชอบหลัก
13	จัดการแข่งขันจักรยานทางเรียบต้านยาเสพติด องค์การบริหารส่วนจังหวัดสกลนคร	1. เพื่อเป็นการส่งเสริมให้คณะผู้บริหาร สมาชิกสภาฯ ข้าราชการ พนักงานจ้าง พ่อค้า และประชาชนในจังหวัดสกลนคร ได้ออกกำลังกาย 2. เพื่อให้เกิดความรักความสามัคคี ระหว่างคณะผู้บริหาร สมาชิกสภาฯ ข้าราชการ พนักงานจ้าง พ่อค้า และประชาชนในจังหวัดสกลนคร 3. เพื่อเป็นการแลกเปลี่ยนความคิดเห็นและประสบการณ์ ประสานความร่วมมือและหาแนวทางเสริมสร้างกระบวนทัศน์การพัฒนาร่วมกันระหว่างหน่วยงานในจังหวัดสกลนคร	- คณะผู้บริหาร สมาชิกสภาฯ ข้าราชการ พนักงานจ้าง พ่อค้า ประชาชน ในจังหวัดสกลนคร	500,000	500,000	500,000	500,000	500,000	- ร้อยละ 90 คณะผู้บริหาร สมาชิกสภาฯ ข้าราชการ พนักงานจ้าง พ่อค้า และประชาชน ในจังหวัดสกลนคร ได้รับการส่งเสริมให้ได้ออกกำลังกาย	1. คณะผู้บริหาร สมาชิกสภาฯ ข้าราชการ พนักงานจ้าง พ่อค้า และประชาชน ในจังหวัดสกลนคร มีสุขภาพที่แข็งแรงสมบูรณ์ทั้งทางด้านร่างกายและจิตใจ 2. คณะผู้บริหาร สมาชิกสภาฯ ข้าราชการ พนักงานจ้าง พ่อค้า และประชาชน ในจังหวัดสกลนคร มีความรักความสามัคคี ที่ดีต่อกันมากขึ้น 3. เกิดการแลกเปลี่ยนความคิดเห็นและประสบการณ์ ประสานความร่วมมือและหาแนวทางเสริมสร้างกระบวนทัศน์การพัฒนาร่วมกันระหว่างหน่วยงานในจังหวัดสกลนคร	สำนักการศึกษาฯ อบจ.สกลนคร
14	แข่งขันกีฬาบาสเกตบอล องค์การบริหารส่วนจังหวัดสกลนคร	1. เพื่อส่งเสริมให้เด็กนักเรียน เยาวชน และประชาชน และผู้อาวุโส ในเขตจังหวัดสกลนคร ได้ออกกำลังกาย 2. เพื่อให้เกิดความรักความสามัคคี รู้แพ้ รู้ชนะ	- เด็กนักเรียน เยาวชน ประชาชนและผู้อาวุโส ในจังหวัดสกลนคร	300,000	300,000	300,000	300,000	300,000	- ร้อยละ 90 เด็กนักเรียน เยาวชน ประชาชนและผู้อาวุโส ภายในจังหวัดสกลนคร ได้รับการ	1. เด็ก นักเรียน เยาวชน ประชาชนและผู้อาวุโส ในจังหวัดสกลนคร มีสุขภาพที่แข็งแรงสมบูรณ์ทั้งทางด้านร่างกายและจิตใจ 2. เด็ก นักเรียนเยาวชน	สำนักการศึกษาฯ อบจ.สกลนคร

ที่	โครงการ	วัตถุประสงค์	เป้าหมาย (ผลผลิตของโครงการ)	งบประมาณ 2566 (บาท)	2567 (บาท)	2568 (บาท)	2569 (บาท)	2570 (บาท)	ตัวชี้วัด (KPI)	ผลที่คาดว่าจะได้รับ	หน่วยงานรับผิดชอบหลัก
		มีน้ำใจเป็นนักกีฬา มีความปรองดองสมานฉันท์ 3. เพื่อเป็นการแลกเปลี่ยนความคิดเห็นและประสบการณ์ และพัฒนาทักษะการเล่นกีฬาบาสเกตบอล ให้กับเด็กนักเรียน เยาวชน ประชาชนและผู้อาวุโสในเขตจังหวัดสกลนคร							ส่งเสริมให้ได้ออกกำลังกาย	ประชาชนและผู้อาวุโสเกิดความรักความสามัคคี รู้แพ้ รู้ชนะ มีน้ำใจเป็นนักกีฬา เกิดความปรองดองสมานฉันท์ 3. เด็ก นักเรียน เยาวชน ประชาชนและผู้อาวุโสแลกเปลี่ยนความคิดเห็นและประสบการณ์ ได้พัฒนาทักษะ	
15	จัดส่งนักกีฬาจังหวัดสกลนครเข้าร่วมการแข่งขันกีฬานักเรียน นักศึกษาแห่งชาติ	1. เพื่อส่งเสริมและสนับสนุนให้นักกีฬาตัวแทน จังหวัดสกลนคร ประสบความสำเร็จได้รับชัยชนะและสร้างชื่อเสียงให้กับจังหวัดสกลนคร 2. เพื่อส่งเสริมและพัฒนาความรู้ ทักษะ สร้างเสริมประสบการณ์ โดยให้นักเรียนนักศึกษา ได้มีโอกาสเล่นและแข่งขันกีฬาอย่างทั่วถึง 3. เพื่อปลูกฝังและสร้างเสริมให้นักเรียน นักศึกษาเป็นผู้มีหัวใจ เป็นนักกีฬา รู้แพ้ รู้ชนะ รู้อภัยและมีทัศนคติที่ดีต่อการกีฬา 4. เพื่อเป็นการสร้างขวัญและกำลังใจให้กับนักกีฬา	- นักกีฬา ผู้ฝึกสอนและเจ้าหน้าที่ที่เกี่ยวข้อง 18 ชนิดกีฬา	400,000	400,000	400,000	400,000	400,000	- ร้อยละ 80 ตัวแทนนักกีฬาได้รับการส่งเสริมและสนับสนุนเข้าร่วมการแข่งขันกีฬาเยาวชนแห่งชาติ และสามารถนำชื่อเสียงมาสู่วงศ์ตระกูล สถานศึกษาและจังหวัดสกลนคร	1. นักกีฬาตัวแทนจังหวัดสกลนคร สามารถสร้างชื่อเสียงให้กับจังหวัดโดยได้รับชัยชนะในระดับเขตและระดับประเทศ 2. นักเรียน นักศึกษามีทักษะและประสบการณ์ในการเล่นกีฬาและการแข่งขันกีฬามากขึ้น 3. นักเรียน นักศึกษาได้รับการปลูกฝังและสร้างเสริมคุณธรรม จริยธรรม ความมีระเบียบวินัย และความมีน้ำใจเป็นนักกีฬามีความสามัคคีในหมู่คณะ	สำนักการศึกษาฯ อบจ.สกลนคร

ที่	โครงการ	วัตถุประสงค์	เป้าหมาย (ผลผลิตของโครงการ)	งบประมาณ 2566 (บาท)	2567 (บาท)	2568 (บาท)	2569 (บาท)	2570 (บาท)	ตัวชี้วัด (KPI)	ผลที่คาดว่าจะได้รับ	หน่วยงานรับผิดชอบหลัก
		และเจ้าหน้าที่ ตัวแทนจังหวัดสกลนคร ในการเข้าร่วมการแข่งขันระดับเขต								4. นักเรียน นักศึกษามีความตื่นตัวและเห็นคุณค่าของการออกกำลังกายด้วยการเล่นกีฬา	
16	เข้าร่วมการแข่งขันกีฬาและนันทนาการผู้สูงอายุแห่งประเทศไทย	1. เพื่อพัฒนาคุณภาพชีวิตผู้สูงอายุ ในเขตพื้นที่จังหวัดสกลนคร 2. เพื่อส่งเสริมกระตุ้นให้ผู้สูงอายุในเขตพื้นที่จังหวัดสกลนคร ได้รู้จักการใช้เวลาว่างให้เกิดประโยชน์ โดยการออกกำลังกายและเล่นกีฬาอย่างต่อเนื่อง 3. เพื่อเป็นการนำชื่อเสียงมาสู่วงศ์ตระกูลและจังหวัดสกลนคร	- ผู้สูงอายุ ตัวแทนจังหวัดสกลนคร ผู้ฝึกสอนและเจ้าหน้าที่ที่เกี่ยวข้อง	250,000	250,000	250,000	250,000	250,000	- ร้อยละ 80 ผู้สูงอายุได้รับการส่งเสริมและสนับสนุนเข้าร่วมการแข่งขันกีฬาผู้สูงอายุเพื่อพัฒนาคุณภาพชีวิต	1. คุณภาพชีวิตของผู้สูงอายุในเขตพื้นที่จังหวัดสกลนครได้รับการพัฒนาให้มีคุณค่าที่สูงขึ้น 2. ผู้สูงอายุในเขตพื้นที่จังหวัดสกลนครได้ใช้เวลาว่างให้เกิดประโยชน์ โดยการออกกำลังกายและเล่นกีฬาอย่างต่อเนื่อง 3. นักกีฬาผู้สูงอายุตัวแทนจังหวัดสกลนครสามารถสร้างชื่อเสียงให้กับจังหวัดสกลนครโดยได้รับชัยชนะในระดับประเทศ	สำนักการศึกษาฯ อบจ.สกลนคร
17	จัดการแข่งขันกีฬาฟุตบอลมวลชนอาวุโสจังหวัดสกลนคร	1. เพื่อเป็นการรณรงค์และเป็นการกระตุ้นให้เยาวชนและประชาชนมีความตื่นตัวในการออกกำลังกายด้วยการเล่นกีฬาฟุตบอลอย่างต่อเนื่องและยั่งยืน	- ประชาชนในเขตพื้นที่จังหวัดสกลนคร ที่มีอายุตั้งแต่ 45 ปี ขึ้นไป เข้าร่วมการแข่งขันกีฬาฟุตบอลมวลชนอาวุโส จังหวัดสกลนคร อำเภอละ 1 ทีม	350,000	1,000,000	1,000,000	1,000,000	1,000,000	- ร้อยละ 90 ประชาชนในเขตพื้นที่จังหวัดสกลนครที่มีอายุตั้งแต่ 45 ปี ขึ้นไปภายในจังหวัด	1. ผู้ที่เข้าร่วมโครงการทุกคนเห็นคุณค่าและประโยชน์ของการออกกำลังกายด้วยการเล่นกีฬาและมีสุขภาพกายและจิตใจแข็งแรง สมบูรณ์ 2. ประชาชนที่เข้าร่วม	สำนักการศึกษาฯ อบจ.สกลนคร

ที่	โครงการ	วัตถุประสงค์	เป้าหมาย (ผลผลิตของโครงการ)	งบประมาณ 2566 (บาท)	2567 (บาท)	2568 (บาท)	2569 (บาท)	2570 (บาท)	ตัวชี้วัด (KPI)	ผลที่คาดว่าจะได้รับ	หน่วยงานรับผิดชอบหลัก
		2. เพื่อปลูกฝังสุขนิสัยรักการเล่นกีฬาฟุตบอลเพื่อพัฒนาคุณภาพชีวิตของเยาวชนและประชาชน	รวม 18 อำเภอ และเจ้าหน้าที่ที่เกี่ยวข้อง						สกลนคร ได้รับการส่งเสริมให้ได้ออกกำลังกาย	โครงการใช้กีฬาเป็นสื่อในการป้องกันและแก้ไขปัญหายาเสพติด มีสุขภาพดีและมีคุณภาพชีวิตที่ดีขึ้น	
18	เข้าร่วมแข่งขันกรีฑาผู้สูงอายุชิงชนะเลิศแห่งประเทศไทย	1. เพื่อกระตุ้นให้แกนนำได้ออกกำลังกายด้านกรีฑา ได้มีการพัฒนาศักยภาพและมาตรฐานการเล่นกีฬาให้สูงขึ้น 2. เพื่อส่งเสริมให้แกนนำได้แสดงถึงบุคคลตัวอย่างสำหรับบุตรหลาน	- นักกีฬา ผู้ฝึกสอนและเจ้าหน้าที่ที่เกี่ยวข้อง	270,000	270,000	270,000	270,000	270,000	- ร้อยละ 80 ผู้สูงอายุได้รับการส่งเสริมและสนับสนุนเข้าร่วมการแข่งขันกรีฑาผู้สูงอายุ	1. แกนนำได้ออกกำลังกายด้านกรีฑา พัฒนาศักยภาพและทักษะการเล่นกรีฑาดีขึ้น 2. แกนนำได้นำประสบการณ์ที่ได้รับจากการแข่งขันถ่ายทอดให้กับกลุ่มเครือข่าย และประชาชนชาวจังหวัดสกลนครต่อไป	สำนักการศึกษาฯ อบจ.สกลนคร
19	ส่งเสริมทักษะและความเป็นเลิศด้านกีฬาวอลเลย์บอลโรงเรียนเดื่อศรีไพรวัลย์	1. เพื่อส่งเสริมนักกีฬาให้มีสมรรถภาพร่างกายที่สมบูรณ์ แข็งแรง 2. เพื่อพัฒนาศักยภาพของนักกีฬาไปสู่ความเป็นเลิศอย่างต่อเนื่อง เป็นระบบ 3. เพื่อสร้างนักกีฬาให้มีศักยภาพ เป็นตัวแทนนักกีฬาระดับภาคและทีมชาติไทย	- นักกีฬาวอลเลย์บอลโรงเรียนเดื่อศรีไพรวัลย์	99,000	99,000	99,000	99,000	99,000	- ร้อยละ 80 ของนักกีฬาวอลเลย์บอลที่มีสมรรถภาพร่างกายที่สมบูรณ์ แข็งแรง มีความรู้และทักษะอย่างลึกซึ้งทางด้านกีฬาวอลเลย์บอล	1. นักกีฬาของโรงเรียนเดื่อศรีไพรวัลย์ ได้รับการพัฒนาศักยภาพไปสู่ความเป็นเลิศมากยิ่งขึ้น 2. นักกีฬาสามารถนำความรู้ที่ได้ไปพัฒนาต่อยอดสู่การเป็นนักกีฬาอาชีพ 3. ทำให้เกิดความสามัคคีในหมู่คณะและช่วยเหลือซึ่งกันและกัน	- สำนักการศึกษาฯ อบจ.สกลนคร - รร.เดื่อศรีไพรวัลย์ อ.วานรนิวาส

ที่	โครงการ	วัตถุประสงค์	เป้าหมาย (ผลผลิตของโครงการ)	งบประมาณ 2566 (บาท)	2567 (บาท)	2568 (บาท)	2569 (บาท)	2570 (บาท)	ตัวชี้วัด (KPI)	ผลที่คาดว่าจะได้รับ	หน่วยงานรับผิดชอบหลัก
20	ส่งนักกีฬาเข้าร่วมการแข่งขันกีฬาชิงแชมป์ประเทศไทย จังหวัดสกลนคร	1. เพื่อส่งเสริมและสนับสนุนให้นักกีฬาในจังหวัดสกลนครได้มีโอกาสเข้าร่วมแข่งขันและพัฒนาทักษะความสามารถในการเล่นกีฬาอย่างต่อเนื่องเป็นระบบ 2. เพื่อส่งเสริมให้นักกีฬาในเขตพื้นที่จังหวัดสกลนครได้ออกกำลังกายหรือเล่นกีฬาอย่างต่อเนื่องและเป็นผู้ที่ห่างไกลจากจากยาเสพติด 3. เพื่อส่งเสริมและสนับสนุนความเป็นเลิศทางด้านกีฬาและยกระดับการกีฬาในจังหวัดสกลนคร	- นักกีฬา ผู้ควบคุม ผู้ฝึกสอน และเจ้าหน้าที่ที่เกี่ยวข้องในจังหวัดสกลนคร จำนวน 100 คน	185,250	185,250	400,000	400,000	400,000	1. นักกีฬามีทักษะในการเล่นกีฬาอย่างต่อเนื่องเป็นระบบ คิดเป็นร้อยละ 90 2. นักกีฬาได้ออกกำลังกายมีสุขภาพพลานามัยสมบูรณ์แข็งแรง คิดเป็นร้อยละ 90 3. นักกีฬาก้าวสู่ความเป็นเลิศด้านกีฬา คิดเป็นร้อยละ 90	1. นักกีฬาในจังหวัดสกลนคร ได้มีโอกาสเข้าร่วมแข่งขันและพัฒนาทักษะความสามารถในการเล่นกีฬาอย่างต่อเนื่องเป็นระบบ 2. นักกีฬาในเขตพื้นที่จังหวัดสกลนคร ได้ออกกำลังกายหรือเล่นกีฬาอย่างต่อเนื่อง และเป็นผู้ที่ห่างไกลจากยาเสพติด 3. นักกีฬามีความเป็นเลิศทางด้านกีฬาและยกระดับกีฬาในจังหวัดสกลนคร	- สำนักการศึกษาฯ อบจ.สกลนคร
21	ส่งนักกีฬาเข้าร่วมการแข่งขันกีฬานักเรียนนักศึกษาแห่งชาติ รอบคัดเลือกตัวแทนเขต 4 จังหวัดสกลนคร	1. เพื่อส่งเสริมและสนับสนุนให้นักกีฬาในจังหวัดสกลนครได้มีโอกาสเข้าร่วมแข่งขันและพัฒนาทักษะความสามารถในการเล่นกีฬาอย่างต่อเนื่องเป็นระบบ 2. เพื่อส่งเสริมให้นักกีฬาในเขตพื้นที่จังหวัดสกลนครได้ออกกำลังกายหรือเล่นกีฬาอย่างต่อเนื่องและเป็นผู้ที่ห่างไกลจากยาเสพติด	- นักกีฬา ผู้ควบคุม ผู้ฝึกสอน และเจ้าหน้าที่ที่เกี่ยวข้องในจังหวัดสกลนคร จำนวน 300 คน	490,500	490,500	570,000	570,000	570,000	1. นักกีฬามีทักษะในการเล่นกีฬาอย่างต่อเนื่องเป็นระบบ คิดเป็นร้อยละ 90 2. นักกีฬาได้ออกกำลังกายมีสุขภาพพลานามัยสมบูรณ์แข็งแรง คิดเป็นร้อยละ 90	1. นักกีฬาในจังหวัดสกลนคร ได้มีโอกาสเข้าร่วมแข่งขันและพัฒนาทักษะความสามารถในการเล่นกีฬาอย่างต่อเนื่องเป็นระบบ 2. นักกีฬาในเขตพื้นที่จังหวัดสกลนคร ได้ออกกำลังกายหรือเล่นกีฬาอย่างต่อเนื่อง และเป็นผู้ที่ห่างไกลจากยาเสพติด	- สำนักการศึกษาฯ อบจ.สกลนคร

ที่	โครงการ	วัตถุประสงค์	เป้าหมาย (ผลผลิตของโครงการ)	งบประมาณ 2566 (บาท)	2567 (บาท)	2568 (บาท)	2569 (บาท)	2570 (บาท)	ตัวชี้วัด (KPI)	ผลที่คาดว่าจะได้รับ	หน่วยงานรับผิดชอบหลัก
		3. เพื่อส่งเสริมและสนับสนุนความเป็นเลิศทางด้านกีฬาและยกระดับการกีฬาในจังหวัดสกลนคร							3. นักกีฬาก้าวสู่ความเป็นเลิศด้านกีฬา คิดเป็นร้อยละ 90	3. นักกีฬามีความเป็นเลิศทางด้านกีฬาและยกระดับกีฬาในจังหวัดสกลนคร	
22	ส่งนักกีฬาเข้าร่วมการแข่งขันกีฬานักเรียนนักศึกษาแห่งชาติ ระดับประเทศ จังหวัดสกลนคร	1. เพื่อส่งเสริมและสนับสนุนให้นักกีฬาในจังหวัดสกลนครได้มีโอกาสเข้าร่วมแข่งขันและพัฒนาทักษะความสามารถในการเล่นกีฬาอย่างต่อเนื่องเป็นระบบ 2. เพื่อส่งเสริมให้นักกีฬาในเขตพื้นที่จังหวัดสกลนครได้ออกกำลังกายหรือเล่นกีฬาอย่างต่อเนื่องและเป็นผู้ที่ห่างไกลจากยาเสพติด 3. เพื่อส่งเสริมและสนับสนุนความเป็นเลิศทางด้านกีฬาและยกระดับการกีฬาในจังหวัดสกลนคร	- นักกีฬา ผู้ควบคุม ผู้ฝึกสอน และเจ้าหน้าที่ที่เกี่ยวข้องในจังหวัดสกลนคร จำนวน 150 คน	313,250	313,250	400,000	400,000	400,000	1. นักกีฬามีทักษะในการเล่นกีฬาอย่างต่อเนื่องเป็นระบบ คิดเป็นร้อยละ 90 2. นักกีฬาได้ออกกำลังกายมีสุขภาพพลานามัยสมบูรณ์แข็งแรง คิดเป็นร้อยละ 90	1. นักกีฬาในจังหวัดสกลนคร ได้มีโอกาสเข้าร่วมแข่งขันและพัฒนาทักษะความสามารถในการเล่นกีฬาอย่างต่อเนื่องเป็นระบบ 2. นักกีฬาในเขตพื้นที่จังหวัดสกลนคร ได้ออกกำลังกายหรือเล่นกีฬาอย่างต่อเนื่อง และเป็นผู้ที่ห่างไกลจากยาเสพติด	- สำนักการศึกษาฯ อบจ.สกลนคร
									3. นักกีฬาก้าวสู่ความเป็นเลิศด้านกีฬา คิดเป็นร้อยละ 90	3. นักกีฬามีความเป็นเลิศทางด้านกีฬาและยกระดับกีฬาในจังหวัดสกลนคร	
23	ส่งนักกีฬาเข้าร่วมการแข่งขันกีฬาแห่งชาติ รอบคัดเลือกตัวแทนภาค 3 จังหวัดสกลนคร	1. เพื่อส่งเสริมและสนับสนุนให้นักกีฬาในจังหวัดสกลนครได้มีโอกาสเข้าร่วมแข่งขันและพัฒนาทักษะความสามารถในการเล่นกีฬาอย่างต่อเนื่องเป็นระบบ 2. เพื่อส่งเสริมให้นักกีฬาในเขตพื้นที่จังหวัดสกลนครได้ออกกำลังกายหรือเล่นกีฬาอย่างต่อเนื่องและเป็นผู้ที่	- นักกีฬา ผู้ควบคุม ผู้ฝึกสอน และเจ้าหน้าที่ที่เกี่ยวข้องในจังหวัดสกลนคร จำนวน 300 คน	386,000	386,000	570,000	570,000	570,000	1. นักกีฬามีทักษะในการเล่นกีฬาอย่างต่อเนื่องเป็นระบบ คิดเป็นร้อยละ 90 2. นักกีฬาได้ออกกำลังกายมีสุขภาพพลานามัยสมบูรณ์แข็งแรง	1. นักกีฬาในจังหวัดสกลนคร ได้มีโอกาสเข้าร่วมแข่งขันและพัฒนาทักษะความสามารถในการเล่นกีฬาอย่างต่อเนื่องเป็นระบบ 2. นักกีฬาในเขตพื้นที่จังหวัดสกลนคร ได้ออกกำลังกายหรือเล่นกีฬาอย่างต่อเนื่อง และเป็น	- สำนักการศึกษาฯ อบจ.สกลนคร

ที่	โครงการ	วัตถุประสงค์	เป้าหมาย (ผลผลิตของโครงการ)	งบประมาณ 2566 (บาท)	2567 (บาท)	2568 (บาท)	2569 (บาท)	2570 (บาท)	ตัวชี้วัด (KPI)	ผลที่คาดว่าจะได้รับ	หน่วยงานรับผิดชอบหลัก
		ห่างไกลจากยาเสพติด 3. เพื่อส่งเสริมและสนับสนุนความเป็นเลิศทางด้านกีฬาและยกระดับการกีฬาในจังหวัดสกลนคร							คิดเป็นร้อยละ 90 3. นักกีฬาก้าวสู่ความเป็นเลิศด้านกีฬา คิดเป็นร้อยละ 90	ผู้ที่ห่างไกลจากยาเสพติด 3. นักกีฬามีความเป็นเลิศทางด้านกีฬาและยกระดับกีฬาในจังหวัดสกลนคร	
24	ส่งนักกีฬาเข้าร่วมการแข่งขันกีฬาแห่งชาติ ระดับประเทศ จังหวัดสกลนคร	1. เพื่อส่งเสริมและสนับสนุนให้นักกีฬาในจังหวัดสกลนครได้มีโอกาสเข้าร่วมแข่งขันและพัฒนาทักษะความสามารถในการเล่นกีฬาอย่างต่อเนื่องเป็นระบบ 2. เพื่อส่งเสริมให้นักกีฬาในเขตพื้นที่จังหวัดสกลนครได้ออกกำลังกายหรือเล่นกีฬาอย่างต่อเนื่องและเป็นผู้ที่ห่างไกลจากยาเสพติด 3. เพื่อส่งเสริมและสนับสนุนความเป็นเลิศทางด้านกีฬาและยกระดับการกีฬาในจังหวัดสกลนคร	- นักกีฬา ผู้ควบคุม ผู้ฝึกสอน และเจ้าหน้าที่ที่เกี่ยวข้องในจังหวัดสกลนคร จำนวน 150 คน	169,000	169,000	400,000	400,000	400,000	1. นักกีฬามีทักษะในการเล่นกีฬาอย่างต่อเนื่องเป็นระบบ คิดเป็นร้อยละ 90 2. นักกีฬาได้ออกกำลังกายมีสุขภาพพลานามัยสมบูรณ์แข็งแรง คิดเป็นร้อยละ 90 3. นักกีฬาก้าวสู่ความเป็นเลิศด้านกีฬา คิดเป็นร้อยละ 90	1. นักกีฬาในจังหวัดสกลนคร ได้มีโอกาสเข้าร่วมแข่งขันและพัฒนาทักษะความสามารถในการเล่นกีฬาอย่างต่อเนื่องเป็นระบบ 2. นักกีฬาในเขตพื้นที่จังหวัดสกลนคร ได้ออกกำลังกายหรือเล่นกีฬาอย่างต่อเนื่อง และเป็นผู้ที่ห่างไกลจากยาเสพติด 3. นักกีฬามีความเป็นเลิศทางด้านกีฬาและยกระดับกีฬาในจังหวัดสกลนคร	- สำนักการศึกษาฯ อบจ.สกลนคร
25	ส่งนักกีฬาเข้าร่วมการแข่งขันกีฬาฟุตบอลลีกเยาวชนแห่งชาติ ไทยแลนด์ยูธลีก โรงเรียนร่มไทรวิทยา	1. เพื่อส่งเสริมและสนับสนุนให้นักเรียน ได้มีโอกาสเข้าร่วมแข่งขันและพัฒนาทักษะความสามารถในการเล่นกีฬาฟุตบอลเพื่อความเป็นเลิศอย่างต่อเนื่อง เป็นระบบ 2. เพื่อส่งเสริมให้นักเรียนโรงเรียนร่มไทรวิทยาได้ออกกำลังกายหรือเล่นกีฬา	- นักกีฬา ผู้ฝึกสอน และผู้ควบคุมทีม จำนวน 30 คน	421,250	421,250	421,250	421,250	421,250	- ร้อยละ 80 นักเรียนมีศักยภาพทักษะความสามารถในการเล่นกีฬาฟุตบอลที่ดี	1. นักเรียนมีศักยภาพทักษะ ความสามารถในการเล่นกีฬาฟุตบอลที่ดี 2. นักเรียนมีร่างกายที่แข็งแรงสมบูรณ์ สามารถเล่นกีฬา และฝึกซ้อมกีฬาได้เต็มศักยภาพ 3. นักเรียนมีทักษะด้านการกีฬาฟุตบอลสู่ระดับ	- สำนักการศึกษาฯ อบจ.สกลนคร - ร.ร.ร่มไทรวิทยา อ.กุดบาก

ที่	โครงการ	วัตถุประสงค์	เป้าหมาย (ผลผลิตของโครงการ)	งบประมาณ 2566 (บาท)	2567 (บาท)	2568 (บาท)	2569 (บาท)	2570 (บาท)	ตัวชี้วัด (KPI)	ผลที่คาดว่าจะได้รับ	หน่วยงานรับผิดชอบหลัก
		อย่างต่อเนื่อง และเป็นผู้ที่ปลอดภัยจากยาเสพติด 3. เพื่อส่งเสริมทักษะด้านการกีฬาฟุตบอลสู่ระดับอาชีพ								อาชีพ	
26	ส่งนักเรียนเข้าร่วมการแข่งขันกีฬาฟุตบอลเยาวชนและประชาชนชิงชนะเลิศแห่งประเทศไทย โรงเรียนร่มไทรวิทยา	1. เพื่อส่งเสริมและสนับสนุนให้นักเรียน ได้มีโอกาสเข้าร่วมแข่งขันและพัฒนาทักษะความสามารถในการเล่นกีฬาไปสู่ความเป็นเลิศอย่างต่อเนื่อง เป็นระบบ โรงเรียนร่มไทรวิทยา ได้ออกกำลังกาย หรือเล่นกีฬาอย่างต่อเนื่อง อันจะนำไปสู่สังคมที่น่าอยู่และห่างไกลยาเสพติด 3. เพื่อส่งเสริมทักษะด้านการกีฬาสู่ระดับอาชีพ	- นักกีฬา ผู้ฝึกสอน และผู้ควบคุมทีม จำนวน 84 คน	92,250	92,250	92,250	92,250	92,250	- ร้อยละ 80 นักเรียนได้รับเหรียญรางวัลในการเข้าร่วมการแข่งขันกีฬา	1. นักเรียนได้รับรางวัลในการเข้าร่วมแข่งขันกีฬาฟุตบอลเยาวชนและประชาชนชิงชนะเลิศแห่งประเทศไทย 2. นักเรียนมีร่างกายผู้ที่มีน้ำใจเป็นนักกีฬา 3. นักเรียนมีผลงานด้านกีฬา ในระดับภาค ระดับประเทศ และระดับนานาชาติ	- สำนักการศึกษาฯ อบจ.สกลนคร - ร.ร.ร่มไทรวิทยา อ.กุดบาก
27	ส่งนักกีฬาเข้าร่วมการแข่งขันกีฬาเยาวชนแห่งชาติ รอบคัดเลือก ตัวแทนภาค 3 จังหวัดสกลนคร	1. เพื่อส่งเสริมและสนับสนุนให้นักกีฬาในจังหวัดสกลนคร ได้มีโอกาสเข้าร่วมแข่งขันและพัฒนาทักษะความสามารถในการเล่นกีฬาอย่างต่อเนื่องเป็นระบบ 2. เพื่อส่งเสริมให้นักกีฬาในเขตพื้นที่จังหวัดสกลนคร ได้ออกกำลังกายหรือเล่นกีฬาอย่างต่อเนื่องและเป็นผู้ที่ห่างไกลจากยาเสพติด 3. เพื่อส่งเสริมและสนับสนุน	- นักกีฬา ผู้ควบคุม ผู้ฝึกสอน และเจ้าหน้าที่ที่เกี่ยวข้องในจังหวัดสกลนคร จำนวน 300 คน	490,500	490,500	570,000	570,000	570,000	1. นักกีฬามีทักษะในการเล่นกีฬาอย่างต่อเนื่องเป็นระบบ คิดเป็นร้อยละ 90 2. นักกีฬาได้ออกกำลังกายมีสุขภาพพลานามัยสมบูรณ์แข็งแรง คิดเป็นร้อยละ 90 3. นักกีฬา	1. นักกีฬาในจังหวัดสกลนคร ได้มีโอกาสเข้าร่วมแข่งขันและพัฒนาทักษะความสามารถในการเล่นกีฬาอย่างต่อเนื่องเป็นระบบ 2. นักกีฬาในเขตพื้นที่จังหวัดสกลนคร ได้ออกกำลังกายหรือเล่นกีฬาอย่างต่อเนื่อง และเป็นผู้ที่ห่างไกลจากยาเสพติด 3. นักกีฬามีความเป็นเลิศ	- สำนักการศึกษาฯ อบจ.สกลนคร

ที่	โครงการ	วัตถุประสงค์	เป้าหมาย (ผลผลิตของโครงการ)	งบประมาณ 2566 (บาท)	2567 (บาท)	2568 (บาท)	2569 (บาท)	2570 (บาท)	ตัวชี้วัด (KPI)	ผลที่คาดว่าจะได้รับ	หน่วยงานรับผิดชอบหลัก
28	ส่งนักกีฬาเข้าร่วมการแข่งขันกีฬาเยาวชนแห่งชาติ ระดับประเทศ จังหวัดสกลนคร	ความเป็นเลิศทางด้านกีฬาและยกระดับการกีฬาในจังหวัดสกลนคร 1. เพื่อส่งเสริมและสนับสนุนให้นักกีฬาในจังหวัดสกลนครได้มีโอกาสเข้าร่วมแข่งขันและพัฒนาทักษะความสามารถในการเล่นกีฬาอย่างต่อเนื่องเป็นระบบ 2. เพื่อส่งเสริมให้นักกีฬาในเขตพื้นที่จังหวัดสกลนครได้ออกกำลังกายหรือเล่นกีฬาอย่างต่อเนื่องและเป็นผู้ที่ห่างไกลจากยาเสพติด 3. เพื่อส่งเสริมและสนับสนุนความเป็นเลิศทางด้านกีฬาและยกระดับการกีฬาในจังหวัดสกลนคร	- นักกีฬา ผู้ควบคุม ผู้ฝึกสอน และเจ้าหน้าที่ที่เกี่ยวข้องในจังหวัดสกลนคร จำนวน 150 คน	313,250	313,250	400,000	400,000	400,000	ก้าวสู่ความเป็นเลิศด้านกีฬา คิดเป็นร้อยละ 90 1. นักกีฬามีทักษะในการเล่นกีฬาอย่างต่อเนื่องเป็นระบบ คิดเป็นร้อยละ 90 2. นักกีฬาได้ออกกำลังกายมีสุขภาพพลานามัยสมบูรณ์แข็งแรง คิดเป็นร้อยละ 90 3. นักกีฬาก้าวสู่ความเป็นเลิศด้านกีฬา คิดเป็นร้อยละ 90	ทางด้านกีฬาและยกระดับกีฬาในจังหวัดสกลนคร 1. นักกีฬาในจังหวัดสกลนคร ได้มีโอกาสเข้าร่วมแข่งขันและพัฒนาทักษะความสามารถในการเล่นกีฬาอย่างต่อเนื่องเป็นระบบ 2. นักกีฬาในเขตพื้นที่จังหวัดสกลนคร ได้ออกกำลังกายหรือเล่นกีฬาอย่างต่อเนื่อง และเป็นผู้ที่ห่างไกลจากยาเสพติด 3. นักกีฬามีความเป็นเลิศทางด้านกีฬาและยกระดับกีฬาในจังหวัดสกลนคร	- สำนักการศึกษาฯ อบจ.สกลนคร
29	ส่งนักกีฬาเข้าร่วมการแข่งขันกีฬาฟุตบอลนักเรียนสกลนคร ลีก ยู-18 Sakonnakhon Student League โรงเรียนร่มไทรวิทยา	1. เพื่อส่งเสริมและสนับสนุนให้นักเรียน ได้มีโอกาสเข้าร่วมแข่งขันและพัฒนาทักษะความสามารถในการเล่นกีฬาฟุตบอลเพื่อความเป็นเลิศอย่างต่อเนื่อง เป็นระบบ 2. เพื่อส่งเสริมให้นักเรียนโรงเรียนร่มไทรวิทยาได้ออกกำลังกายหรือเล่นกีฬาอย่างต่อเนื่อง และเป็นผู้ที่ปลอดภัยจากยาเสพติด	- นักกีฬา ผู้ฝึกสอน และผู้ควบคุมทีม จำนวน 28 คน	235,150	235,150	235,150	235,150	235,150	- ร้อยละ 80 นักเรียนมีศักยภาพ ทักษะ ความสามารถในการเล่นกีฬาฟุตบอลที่ดี	1. นักเรียนมีศักยภาพ ทักษะ ความสามารถในการเล่นกีฬาฟุตบอลที่ดี 2. นักเรียนมีร่างกายที่แข็งแรงสมบูรณ์ สามารถเล่นกีฬา และฝึกซ้อมกีฬาได้เต็มศักยภาพ 3. นักเรียนมีทักษะด้านการกีฬาฟุตบอลสู่ระดับอาชีพ	- สำนักการศึกษาฯ อบจ.สกลนคร - ร.ร.ร่มไทรวิทยา อ.กุดบาก

ที่	โครงการ	วัตถุประสงค์	เป้าหมาย (ผลผลิตของโครงการ)	งบประมาณ 2566 (บาท)	2567 (บาท)	2568 (บาท)	2569 (บาท)	2570 (บาท)	ตัวชี้วัด (KPI)	ผลที่คาดว่าจะได้รับ	หน่วยงานรับผิดชอบหลัก
30	แข่งขันกีฬานักเรียนระดับประถมศึกษา รุ่นอายุไม่เกิน 12 ปี "สกลนครมิลค์คัพ" ชิงถ้วยพระราชทาน สมเด็จพระกนิษฐาธิราชเจ้า กรมสมเด็จพระเทพรัตนราชสุดา เจ้าฟ้ามหาจักรีสิรินธร มหาวชิราลงกรณวรราชภักดี สิริกิจการิณีพรียพัฒนรัฐสีมาคุณากรปิยชาติ สยามบรมราชกุมารี (อุดหนุนสมาคมกีฬาแห่งจังหวัดสกลนคร)	3. เพื่อส่งเสริมทักษะด้านการกีฬาฟุตบอลสู่ระดับอาชีพ 1. เพื่อส่งเสริมการเล่นกีฬาของนักเรียนระดับประถมศึกษาจังหวัดสกลนครให้เป็นที่นิยมแพร่หลายยิ่งขึ้น 2. เพื่อส่งเสริมให้นักเรียนรู้จักใช้เวลาว่างให้เกิดประโยชน์ 3. เพื่อส่งเสริมนักเรียนระดับประถมศึกษาได้ใช้ทักษะจากการฝึกซ้อมไปใช้ในการแข่งขัน - เพื่อนำกิจกรรมกีฬาเป็นสื่อในการแก้ปัญหาสังคม	- จำนวน 1 ครั้งต่อปี	200,000	200,000	200,000	200,000	200,000	- ร้อยละของผู้เข้าร่วมกิจกรรม	1. นักเรียนได้รับการพัฒนาทางด้านร่างกาย จิตใจ อารมณ์และสังคม 2. นักเรียนเป็นผู้มีน้ำใจเป็นนักกีฬาและเกิดความสามัคคีในหมู่คณะ 3. นักเรียนมีทักษะทางด้านกีฬาสูงขึ้น ได้รับการคัดเลือกเป็นนักกีฬา 4. นักเรียนรู้จักใช้เวลาว่างให้เกิดประโยชน์ ไม่ตกเป็นทาสยาเสพติด	- สำนักการศึกษาฯ อบจ.สกลนคร - สมาคมกีฬาแห่งจังหวัดสกลนคร
31	ส่งเสริมสนับสนุนนักเรียนที่มีความสามารถพิเศษด้านกีฬาฟุตบอลโรงเรียนสกลทวาปี	1. เพื่อส่งเสริมสนับสนุนนักเรียนที่มีความสามารถพิเศษด้านกีฬาฟุตบอลได้รับการฝึกทักษะกีฬาฟุตบอลขั้นพื้นฐานสู่อาชีพอย่างถูกวิธี 2. เพื่อพัฒนามาตรฐานกีฬาฟุตบอลของเยาวชนในท้องถิ่นให้มีความเป็นเลิศโดยเป็นจุดเริ่มต้นของเยาวชนในการก้าวสู่การเป็นนักกีฬาฟุตบอลอาชีพ 3. เพื่อส่งเสริมให้เยาวชนรู้จักการใช้เวลาว่างให้เกิดประโยชน์ ห่างไกลจาก	- นักเรียนโรงเรียนสกลทวาปีที่มีความสามารถพิเศษด้านกีฬาฟุตบอล จำนวน 300 คน	8,775,000	8,775,000	8,775,000	8,775,000	8,775,000	- ร้อยละ 90 ของนักเรียนที่มีความสามารถพิเศษด้านกีฬาฟุตบอล ได้รับการฝึกทักษะกีฬาฟุตบอลขั้นพื้นฐานสู่อาชีพอย่างถูกวิธี	1. นักเรียนได้รับการพัฒนาเทคนิคการเล่นกีฬาที่ต้องเล่นเป็นทีมได้อย่างมีประสิทธิภาพ 2. ความศรัทธาและความร่วมมือจากชุมชนในการสนับสนุนด้านต่างๆ ต่อกีฬาฟุตบอล 3. เยาวชนได้ออกกำลังกายและใช้เวลาว่างให้เป็นประโยชน์ ห่างไกลจากอบายมุขและสารเสพติดโดยการเล่นกีฬาฟุตบอล	- สำนักการศึกษาฯ อบจ.สกลนคร - ร.ร.สกลทวาปี อ.เมืองสกลนคร

ที่	โครงการ	วัตถุประสงค์	เป้าหมาย (ผลผลิตของโครงการ)	งบประมาณ 2566 (บาท)	2567 (บาท)	2568 (บาท)	2569 (บาท)	2570 (บาท)	ตัวชี้วัด (KPI)	ผลที่คาดว่าจะได้รับ	หน่วยงานรับผิดชอบหลัก
		อบายมุขและสารเสพติด ฝึกความมีระเบียบวินัย ความอดทน เสียสละ สร้างความมีน้ำใจนักกีฬา ความตรงต่อเวลา ซึ่งเป็นการสร้างพื้นฐานคุณลักษณะนิสัยที่ดีต่อสังคม									
32	ส่งเสริมทักษะความรู้และการจัดการแข่งขันกีฬาอิเล็กทรอนิกส์ (electronic sports) องค์การบริหารส่วนจังหวัดสกลนคร	1. เพื่อส่งเสริมให้เด็กเยาวชน และประชาชนในเขตจังหวัดสกลนครมีความรู้ความเข้าใจในกีฬาอิเล็กทรอนิกส์ (electronic sports) องค์การบริหารส่วนจังหวัดสกลนคร 2. เพื่อให้เกิดความรักความสามัคคี รู้แพ้ รู้ชนะ มีน้ำใจเป็นนักกีฬา มีความปรองดองสมานฉันท์ 3. เพื่อพัฒนาทักษะการเล่นกีฬาอิเล็กทรอนิกส์ (electronic sports) ให้เด็ก เยาวชนและประชาชนในเขตจังหวัดสกลนคร	- เด็ก เยาวชน ประชาชน ในเขตจังหวัดสกลนคร	946,600	946,600	946,600	946,600	946,600	- ร้อยละ 90 ของเด็กเยาวชนและประชาชนเขตจังหวัดสกลนครมีความรู้ความเข้าใจกีฬาอิเล็กทรอนิกส์ (electronic sports) องค์การบริหารส่วนจังหวัดสกลนคร	1. เด็ก เยาวชน และประชาชนในเขตจังหวัดสกลนครมีความรู้ความเข้าใจ เกี่ยวกับกีฬาอิเล็กทรอนิกส์ (electronic sports) มากขึ้น พร้อมเห็นโอกาสอาชีพในวงการกีฬาอิเล็กทรอนิกส์ (electronic sports) 2. เด็ก เยาวชน และประชาชนในเขตจังหวัดสกลนครได้พัฒนาทักษะการเล่นกีฬาอิเล็กทรอนิกส์ (electronic sports)	สำนักการศึกษาฯ อบจ.สกลนคร
33	แข่งขันกีฬาฟุตบอลหญิงรุ่นอายุไม่เกิน 18 ปี องค์การบริหารส่วนจังหวัดสกลนคร	1. เพื่อส่งเสริมให้เด็กนักเรียนในเขตจังหวัดสกลนครได้ออกกำลังกาย 2. เพื่อให้เกิดความรักความสามัคคี รู้แพ้ รู้ชนะ	- เด็กนักเรียนในเขตจังหวัดสกลนคร	1,000,000	1,000,000	1,000,000	1,000,000	1,000,000	- ร้อยละ 90 ของเด็กนักเรียนที่มีภูมิลำเนาหรือกำลังศึกษาอยู่ภายใน	1. เด็กนักเรียนในเขตจังหวัดสกลนครมีสุขภาพที่แข็งแรงสมบูรณ์ทั้งทางด้านร่างกายและจิตใจ 2. เด็กนักเรียนเกิดความรัก	สำนักการศึกษาฯ อบจ.สกลนคร

ที่	โครงการ	วัตถุประสงค์	เป้าหมาย (ผลผลิตของโครงการ)	งบประมาณ 2566 (บาท)	2567 (บาท)	2568 (บาท)	2569 (บาท)	2570 (บาท)	ตัวชี้วัด (KPI)	ผลที่คาดว่าจะได้รับ	หน่วยงานรับผิดชอบหลัก
		มีน้ำใจเป็นนักกีฬา มีความปรองดองสมานฉันท์ 3. เพื่อเป็นการแลกเปลี่ยนความคิดเห็นและประสบการณ์ และพัฒนาทักษะการเล่นกีฬาฟุตบอลให้กับเด็กนักเรียนในเขตจังหวัดสกลนคร เพื่อพัฒนาสู่ระดับอาชีพต่อไป							จังหวัดสกลนครได้รับการส่งเสริมให้ได้ออกกำลังกาย	ความสามัคคี รู้แพ้ รู้ชนะ มีน้ำใจเป็นนักกีฬา มีความปรองดองสมานฉันท์ 3. เด็กนักเรียน ได้พัฒนาทักษะการเล่นกีฬาฟุตบอล	
34	แข่งขันกีฬาฟุตซอลชายรุ่นอายุไม่เกิน 12 ปี องค์การบริหารส่วนจังหวัดสกลนคร	1. เพื่อส่งเสริมให้เด็กนักเรียนในเขตจังหวัดสกลนครได้ออกกำลังกาย 2. เพื่อให้เกิดความรักความสามัคคี รู้แพ้ รู้ชนะ มีน้ำใจเป็นนักกีฬา มีความปรองดองสมานฉันท์ 3. เพื่อเป็นการแลกเปลี่ยนความคิดเห็นและประสบการณ์และพัฒนาทักษะการเล่นกีฬาฟุตซอลให้กับเด็กนักเรียนในเขตจังหวัดสกลนคร เพื่อพัฒนาสู่ระดับอาชีพต่อไป	- เด็กนักเรียนในเขตจังหวัดสกลนคร	500,000	500,000	500,000	500,000	500,000	- ร้อยละ 90 ของเด็กนักเรียนที่มีภูมิลำเนาหรือกำลังศึกษาอยู่ภายในจังหวัดสกลนครได้รับการส่งเสริมให้ได้ออกกำลังกาย	1. เด็กนักเรียนในเขตจังหวัดสกลนครมีสุขภาพที่แข็งแรงสมบูรณ์ทั้งทางด้านร่างกายและจิตใจ 2. เด็กนักเรียนเกิดความรักความสามัคคี รู้แพ้ รู้ชนะ มีน้ำใจเป็นนักกีฬา มีความปรองดองสมานฉันท์ 3. เด็กนักเรียน ได้พัฒนาทักษะการเล่นกีฬาฟุตซอล	สำนักการศึกษาฯ อบจ.สกลนคร
35	แข่งขันกีฬาฟุตซอลชายรุ่นอายุไม่เกิน 14 ปี องค์การบริหารส่วนจังหวัดสกลนคร	1. เพื่อส่งเสริมให้เด็กนักเรียนในเขตจังหวัดสกลนครได้ออกกำลังกาย 2. เพื่อให้เกิดความรักความสามัคคี รู้แพ้ รู้ชนะ มีน้ำใจเป็นนักกีฬา มีความปรองดองสมานฉันท์	- เด็กนักเรียนในเขตจังหวัดสกลนคร	500,000	500,000	500,000	500,000	500,000	- ร้อยละ 90 ของเด็กนักเรียนที่มีภูมิลำเนาหรือกำลังศึกษาอยู่ภายในจังหวัดสกลนครได้รับการ	1. เด็กนักเรียนในเขตจังหวัดสกลนครมีสุขภาพที่แข็งแรงสมบูรณ์ทั้งทางด้านร่างกายและจิตใจ 2. เด็กนักเรียนเกิดความรักความสามัคคี รู้แพ้ รู้ชนะ มีน้ำใจเป็นนักกีฬา	สำนักการศึกษาฯ อบจ.สกลนคร

ที่	โครงการ	วัตถุประสงค์	เป้าหมาย (ผลผลิตของโครงการ)	งบประมาณ 2566 (บาท)	2567 (บาท)	2568 (บาท)	2569 (บาท)	2570 (บาท)	ตัวชี้วัด (KPI)	ผลที่คาดว่าจะได้รับ	หน่วยงานรับผิดชอบหลัก
		3. เพื่อเป็นการแลกเปลี่ยนความคิดเห็นและประสบการณ์และพัฒนาทักษะการเล่นกีฬาฟุตซอลชายให้กับเด็กนักเรียนในเขตจังหวัดสกลนครเพื่อพัฒนาสู่ระดับอาชีพต่อไป							ส่งเสริมให้ได้ออกกำลังกาย	มีความปรองดองสมานฉันท์ 3. เด็กนักเรียน ได้พัฒนาทักษะการเล่นกีฬาฟุตซอล	
36	แข่งขันกีฬาฟุตบอลชายรุ่นอายุไม่เกิน 18 ปี องค์การบริหารส่วนจังหวัดสกลนคร	1. เพื่อส่งเสริมให้เด็กนักเรียนในเขตจังหวัดสกลนครได้ออกกำลังกาย 2. เพื่อให้เกิดความรักความสามัคคี รู้แพ้ รู้ชนะ มีน้ำใจเป็นนักกีฬา มีความปรองดองสมานฉันท์ 3. เพื่อเป็นการแลกเปลี่ยนความคิดเห็นและประสบการณ์และพัฒนาทักษะการเล่นกีฬาฟุตบอลให้กับเด็กนักเรียนในเขตจังหวัดสกลนครเพื่อพัฒนาสู่ระดับอาชีพต่อไป	- เด็กนักเรียนในเขตจังหวัดสกลนคร	1,000,000	1,000,000	1,000,000	1,000,000	1,000,000	- ร้อยละ 90 ของเด็กนักเรียนที่มีภูมิลำเนาหรือกำลังศึกษาอยู่ภายในจังหวัดสกลนครได้รับการส่งเสริมให้ได้ออกกำลังกาย	1. เด็กนักเรียนในเขตจังหวัดสกลนครมีสุขภาพที่แข็งแรงสมบูรณ์ทั้งทางด้านร่างกายและจิตใจ 2. เด็กนักเรียนเกิดความรักความสามัคคี รู้แพ้ รู้ชนะ มีน้ำใจเป็นนักกีฬา มีความปรองดองสมานฉันท์ 3. เด็กนักเรียน ได้พัฒนาทักษะการเล่นกีฬาฟุตบอล	สำนักการศึกษาฯ อบจ.สกลนคร
37	แข่งขันกีฬาวอลเลย์บอลรุ่นอายุไม่เกิน 15 ปี องค์การบริหารส่วนจังหวัดสกลนคร	1. เพื่อส่งเสริมให้เด็กนักเรียนในเขตจังหวัดสกลนครได้ออกกำลังกาย 2. เพื่อให้เกิดความรักความสามัคคี รู้แพ้ รู้ชนะ มีน้ำใจเป็นนักกีฬา มีความปรองดองสมานฉันท์ 3. เพื่อเป็นการแลกเปลี่ยนความคิดเห็นและประสบการณ์และพัฒนาทักษะการเล่น	- เด็กนักเรียนในเขตจังหวัดสกลนคร	750,000	750,000	750,000	750,000	750,000	- ร้อยละ 90 ของเด็กนักเรียนในเขตจังหวัดสกลนคร ได้รับการส่งเสริมให้ได้ออกกำลังกาย	1. เด็กนักเรียนในเขตจังหวัดสกลนครมีสุขภาพที่แข็งแรงสมบูรณ์ทั้งทางด้านร่างกายและจิตใจ 2. เด็กนักเรียนเกิดความรักความสามัคคี รู้แพ้ รู้ชนะ มีน้ำใจเป็นนักกีฬา มีความปรองดองสมานฉันท์ 3. เด็กนักเรียน ได้พัฒนาทักษะการเล่นกีฬา	สำนักการศึกษาฯ อบจ.สกลนคร

ที่	โครงการ	วัตถุประสงค์	เป้าหมาย (ผลผลิตของโครงการ)	งบประมาณ 2566 (บาท)	2567 (บาท)	2568 (บาท)	2569 (บาท)	2570 (บาท)	ตัวชี้วัด (KPI)	ผลที่คาดว่าจะได้รับ	หน่วยงานรับผิดชอบหลัก
		กีฬาวอลเลย์บอลให้กับเด็กนักเรียนในเขตจังหวัดสกลนคร เพื่อพัฒนาสู่ระดับอาชีพต่อไป								วอลเลย์บอล	
38	แข่งขันกีฬาเปตองรุ่นอายุไม่เกิน 12 ปี องค์การบริหารส่วนจังหวัดสกลนคร	1. เพื่อส่งเสริมให้เด็กนักเรียนในเขตจังหวัดสกลนครได้ออกกำลังกาย 2. เพื่อให้เกิดความรักความสามัคคี รู้แพ้ รู้ชนะ มีน้ำใจเป็นนักกีฬา มีความปรองดองสมานฉันท์ 3. เพื่อเป็นการแลกเปลี่ยนความคิดเห็นและประสบการณ์และพัฒนาทักษะการเล่นกีฬาเปตองให้กับเด็กนักเรียนในเขตจังหวัดสกลนคร เพื่อพัฒนาสู่ระดับอาชีพต่อไป	- เด็กนักเรียนในเขตจังหวัดสกลนคร	500,000	500,000	500,000	500,000	500,000	- ร้อยละ 90 ของเด็กนักเรียนในเขตจังหวัดสกลนคร ได้รับการส่งเสริมให้ได้ออกกำลังกาย	1. เด็กนักเรียนในเขตจังหวัดสกลนครมีสุขภาพที่แข็งแรงสมบูรณ์ทั้งทางด้านร่างกายและจิตใจ 2. เด็กนักเรียนเกิดความรักความสามัคคี รู้แพ้ รู้ชนะ มีน้ำใจเป็นนักกีฬา มีความปรองดองสมานฉันท์ 3. เด็กนักเรียน ได้พัฒนาทักษะการเล่นกีฬาเปตอง	สำนักการศึกษาฯ อบจ.สกลนคร
39	แข่งขันกีฬาเปตองรุ่นอายุไม่เกิน 14 ปี องค์การบริหารส่วนจังหวัดสกลนคร	1. เพื่อส่งเสริมให้เด็กนักเรียนในเขตจังหวัดสกลนครได้ออกกำลังกาย 2. เพื่อให้เกิดความรักความสามัคคี รู้แพ้ รู้ชนะ มีน้ำใจเป็นนักกีฬา มีความปรองดองสมานฉันท์ 3. เพื่อเป็นการแลกเปลี่ยนความคิดเห็นและประสบการณ์และพัฒนาทักษะการเล่นกีฬาเปตองให้กับเด็กนักเรียนในเขตจังหวัดสกลนคร เพื่อพัฒนาสู่ระดับอาชีพต่อไป	- เด็กนักเรียนในเขตจังหวัดสกลนคร	500,000	500,000	500,000	500,000	500,000	- ร้อยละ 90 ของเด็กนักเรียนในเขตจังหวัดสกลนคร ได้รับการส่งเสริมให้ได้ออกกำลังกาย	1. เด็กนักเรียนในเขตจังหวัดสกลนครมีสุขภาพที่แข็งแรงสมบูรณ์ทั้งทางด้านร่างกายและจิตใจ 2. เด็กนักเรียนเกิดความรักความสามัคคี รู้แพ้ รู้ชนะ มีน้ำใจเป็นนักกีฬา มีความปรองดองสมานฉันท์ 3. เด็กนักเรียน ได้พัฒนาทักษะการเล่นกีฬาเปตอง	สำนักการศึกษาฯ อบจ.สกลนคร

ที่	โครงการ	วัตถุประสงค์	เป้าหมาย (ผลผลิตของโครงการ)	งบประมาณ 2566 (บาท)	2567 (บาท)	2568 (บาท)	2569 (บาท)	2570 (บาท)	ตัวชี้วัด (KPI)	ผลที่คาดว่าจะได้รับ	หน่วยงานรับผิดชอบหลัก
40	แข่งขันฟุตบอลเยาวชนลีกรุ่นอายุไม่เกิน 18 ปี องค์การบริหารส่วนจังหวัดสกลนคร	1. เพื่อส่งเสริมให้เด็กนักเรียนในเขตจังหวัดสกลนครได้ออกกำลังกาย 2. เพื่อให้เกิดความรักความสามัคคี รู้แพ้ รู้ชนะ มีน้ำใจเป็นนักกีฬา มีความปรองดองสมานฉันท์ 3. เพื่อเป็นการแลกเปลี่ยนความคิดเห็นและประสบการณ์และพัฒนาทักษะการเล่นกีฬาฟุตบอลให้กับเด็กนักเรียนในเขตจังหวัดสกลนคร เพื่อพัฒนาสู่ระดับอาชีพต่อไป	- เด็กนักเรียนในเขตจังหวัดสกลนคร	1,240,200	1,240,200	1,240,200	1,240,200	1,240,200	- ร้อยละ 90 ของเด็กนักเรียนที่มีภูมิลำเนาหรือกำลังศึกษาอยู่ภายในจังหวัดสกลนครได้รับการส่งเสริมให้ได้ออกกำลังกาย	1. เด็กนักเรียนในเขตจังหวัดสกลนครมีสุขภาพที่แข็งแรงสมบูรณ์ทั้งทางด้านร่างกายและจิตใจ 2. เด็กนักเรียนเกิดความรักความสามัคคี รู้แพ้ รู้ชนะ มีน้ำใจเป็นนักกีฬา มีความปรองดองสมานฉันท์ 3. เด็กนักเรียน ได้พัฒนาทักษะการเล่นกีฬาฟุตบอล	สำนักการศึกษาฯ อบจ.สกลนคร
41	แข่งขันกีฬาวอลเลย์บอลรุ่นอายุไม่เกิน 18 ปี องค์การบริหารส่วนจังหวัดสกลนคร	1. เพื่อส่งเสริมให้เด็กนักเรียนในเขตจังหวัดสกลนคร ได้ออกกำลังกาย 2. เพื่อให้เกิเความรักความสามัคคี รู้แพ้ รู้ชนะ มีน้ำใจเป็นนักกีฬา มีความปรองดองสมานฉันท์ 3. เพื่อเป็นการแลกเปลี่ยนความคิดเห็นและประสบการณ์และพัฒนาทักษะการเล่นกีฬาวอลเลย์บอลให้กับเด็กนักเรียนในเขตจังหวัดสกลนครเพื่อเข้าสู่ระดับอาชีพต่อไป	- เด็ก เยาวชนภายในจังหวัดสกลนคร	750,000	750,000	750,000	750,000	750,000	- ร้อยละ 90 เด็กเยาวชนและนักเรียนที่มีภูมิลำเนาหรือกำลังศึกษาอยู่ภายในจังหวัดสกลนครได้รับการส่งเสริมให้ได้ออกกำลังกาย	1. เด็กนักเรียนในเขตจังหวัดสกลนคร มีสุขภาพที่แข็งแรงสมบูรณ์ทั้งทางด้านร่างกายและจิตใจ 2. เด็กนักเรียนเกิดความรักความสามัคคี รู้แพ้ รู้ชนะ มีน้ำใจเป็นนักกีฬา มีความปรองดองสมานฉันท์ 3. เด็กนักเรียน ได้พัฒนาทักษะการเล่นกีฬาวอลเลย์บอล	สำนักการศึกษาฯ อบจ.สกลนคร

ที่	โครงการ	วัตถุประสงค์	เป้าหมาย (ผลผลิตของโครงการ)	งบประมาณ					ตัวชี้วัด (KPI)	ผลที่คาดว่าจะได้รับ	หน่วยงานรับผิดชอบหลัก
				2566 (บาท)	2567 (บาท)	2568 (บาท)	2569 (บาท)	2570 (บาท)			
42	จัดการแข่งขันรถจักรยานยนต์วิบากชิงแชมป์จังหวัดสกลนคร ส่งเสริมการท่องเที่ยว ต้านภัยยาเสพติด (อุดหนุนสมาคมกีฬาแห่งจังหวัดสกลนคร)	1. เพื่อเป็นการส่งเสริมการออกกำลังกายในมิติของกิจกรรมจักรยานยนต์วิบากและเอนดูโร่ในจังหวัดสกลนครและพื้นที่ใกล้เคียง 2. เพื่อเป็นการรณรงค์ให้ประชาชนทั่วไปและเยาวชนในภูมิภาคให้ความสนใจการออกกำลังกายโดยการใช้รถจักรยานยนต์วิบากและเอนดูโร่ได้อย่างปลอดภัยและถูกต้องตามกฎจราจร 3. เพื่อให้ประชาชนได้ตระหนักและเห็นความสำคัญของการออกกำลังกายเพื่อสุขภาพ 4. เพื่อมีส่วนร่วมในการส่งเสริมการท่องเที่ยวชุมชน ช่วยกระตุ้นเศรษฐกิจ กระจายรายได้สู่ชุมชนทุกมิติ 5. เพื่อประชาสัมพันธ์แหล่งท่องเที่ยวในพื้นที่ให้ประชาชนทั่วไปรู้จักอย่างกว้างขวาง 6. เพื่อให้เยาวชนห่างไกลยาเสพติดลดปัญหายาเสพติดในพื้นที่	- ประชาชนทั่วไป ไม่จำกัดอายุ	-	500,000	500,000	500,000	500,000	- ประชาชนมีความพึงพอใจร้อยละ 80	1. ประชาชนทั่วไปได้ออกกำลังกาย ขับขี่จักรยานยนต์วิบากและเอนดูโร่เพื่อสุขภาพ 2. ประชาชนได้ใช้เวลาว่างให้เป็นประโยชน์ห่างไกลยาเสพติด 3. ส่งเสริมการท่องเที่ยวของจังหวัดสกลนครและประชาชนในพื้นที่มีรายได้เพิ่มขึ้นจากการจัดกิจกรรม 4. ประชาชนทั่วไปรู้จักแหล่งท่องเที่ยวในจังหวัดสกลนคร 5. กระตุ้นเศรษฐกิจการโรงแรม ร้านค้า ร้านอาหาร ในจังหวัดสกลนคร	- สำนักการศึกษาฯ อบจ.สกลนคร - สมาคมกีฬาแห่งจังหวัดสกลนคร

ที่	โครงการ	วัตถุประสงค์	เป้าหมาย (ผลผลิตของโครงการ)	งบประมาณ 2566 (บาท)	2567 (บาท)	2568 (บาท)	2569 (บาท)	2570 (บาท)	ตัวชี้วัด (KPI)	ผลที่คาดว่าจะได้รับ	หน่วยงานรับผิดชอบหลัก
43	จัดการแข่งขันกีฬาเยาวชนแห่งชาติ รอบคัดเลือก ตัวแทนภาค 3 และกีฬาอาวุโสแห่งชาติ รอบคัดเลือก ตัวแทนภาค 3	1. เพื่อให้การดำเนินงานเป็นเจ้าภาพจัดการแข่งขันกีฬาเยาวชนแห่งชาติรอบคัดเลือกตัวแทน ภาค 3 และการจัดการแข่งขันกีฬาอาวุโสแห่งชาติรอบคัดเลือกตัวแทน ภาค 3 ณ จังหวัดสกลนคร เป็นไปด้วยความเรียบร้อย 2. เพื่อส่งเสริมและสร้างกระแสทางด้านกีฬาให้กับเด็กเยาวชนและประชาชนทุกกลุ่มทุกเพศ ทุกวัยภายในจังหวัดเกิดความสนใจในการออกกำลังกายและเล่นกีฬาเป็นประจำจนเป็นวิถีชีวิต 3. เพื่อส่งเสริมและประชาสัมพันธ์การท่องเที่ยวภายในจังหวัดโดยใช้การจัดการแข่งขันกีฬาเป็นกลไกในการขับเคลื่อน (Sport Tourism) เพื่อช่วยกระตุ้นเศรษฐกิจและสร้างรายได้ให้แก่ชุมชน และพื้นที่ต่างๆ ภายในจังหวัด 4. เพื่อส่งเสริมและสร้างโอกาสให้นักกีฬาของจังหวัดเข้าร่วมการแข่งขันกีฬาดังกล่าว เพื่อเสริมสร้างและพัฒนาทักษะทางการกีฬา รวมทั้ง	- ตัวแทนนักกีฬา เจ้าหน้าที่เยาวชนและอาวุโส บุคลากรที่เกี่ยวข้องจากทุกจังหวัดในภาค 3	-	-	-	500,000	500,000	1. นักกีฬาได้เข้าร่วมการแข่งขันกีฬาดังกล่าว คิดเป็นร้อยละ 90 2. นักกีฬาได้พัฒนาทักษะทางการกีฬา คิดเป็นร้อยละ 90 3. ได้บูรณาการร่วมกันทำงานในภาพของจังหวัดสกลนคร คิดเป็นร้อยละ 90	1. เด็ก เยาวชนและประชาชนทุกกลุ่ม ทุกเพศ ทุกวัยภายในจังหวัดเกิดความสนใจในการออกกำลังกายและเล่นกีฬาเป็นประจำจนเป็นวิถีชีวิต 2. จังหวัดสกลนครได้ประชาสัมพันธ์การท่องเที่ยวภายในจังหวัด และเป็นการกระตุ้นเศรษฐกิจและสร้างรายได้ให้แก่ชุมชน และพื้นที่ต่างๆ ภายในจังหวัด 3. นักกีฬาที่เข้าร่วมการแข่งขันได้พัฒนาทักษะทางการกีฬา และต่อยอดพัฒนาสู่ความเป็นเลิศ 4. ได้บูรณาการร่วมกันทำงานทั้งหน่วยงาน และชุมชนในภาพของจังหวัด อันจะนำไปสู่ความสามัคคีของคนในจังหวัดสกลนคร นำไปสู่ความสามัคคีของคนในจังหวัดสกลนคร	สำนักการศึกษาฯ อบจ.สกลนคร

ที่	โครงการ	วัตถุประสงค์	เป้าหมาย (ผลผลิตของโครงการ)	งบประมาณ 2566 (บาท)	2567 (บาท)	2568 (บาท)	2569 (บาท)	2570 (บาท)	ตัวชี้วัด (KPI)	ผลที่คาดว่าจะได้รับ	หน่วยงานรับผิดชอบหลัก
44	แข่งขันฟุตบอลอาวุโส องค์การบริหารส่วนจังหวัด ชิงแชมป์ประเทศไทย ระดับภาคตะวันออกเฉียงเหนือ "สกลเกมส์"	สั่งสมประสบการณ์เพื่อต่อยอดพัฒนาไปสู่กีฬาเพื่อความเป็นเลิศ 5. เพื่อสร้างความร่วมมือและบูรณาการร่วมกันทำงานในภาพของจังหวัดอันจะนำไปสู่ความสามัคคีของคนในจังหวัดสกลนคร 1 .เพื่อส่งเสริมสุขภาพและสมรรถภาพทางกายของนักกีฬาฟุตบอลระดับอาวุโส 2. เพื่อสร้างความสัมพันธ์และความสามัคคีระหว่างองค์การบริหารส่วนจังหวัดทั่วประเทศ 3. เพื่อเสริมสร้างทักษะการเล่นกีฬารุ่นอาวุโสขององค์การบริหารส่วนจังหวัดทั่วประเทศ 4. เพื่อสนับสนุนและยกระดับมาตรฐานการจัดกิจกรรมกีฬาขององค์กรปกครองส่วนท้องถิ่น 5. เพื่อเผยแพร่ชื่อเสียงและส่งเสริมภาพลักษณ์ขององค์การบริหารส่วนจังหวัดสกลนครในฐานะเจ้าภาพ	- ตัวแทนนักกีฬา ผู้ฝึกสอนและเจ้าหน้าที่ที่เกี่ยวข้องแต่ละจังหวัดในภาคตะวันออกเฉียงเหนือ	-	-	-	2,500,000	2,500,000	1. ผู้เข้าร่วมโครงการมีสุขภาพร่างกายแข็งแรงและมีทัศนคติที่ดีต่อการออกกำลังกาย คิดเป็นร้อยละ 90 2. มีการพัฒนาและยกระดับการจัดกิจกรรมกีฬาในระดับองค์กรปกครองส่วนท้องถิ่น คิดเป็นร้อยละ 90 3. เผยแพร่ชื่อเสียงและส่งเสริมภาพลักษณ์ขององค์การบริหารส่วนจังหวัดสกลนครในฐานะเจ้าภาพ คิดเป็นร้อยละ 90	1. นักกีฬาฟุตบอลรุ่นอาวุโสมีสุขภาพและสมรรถภาพทางกายที่แข็งแรง 2. ได้สร้างความสัมพันธ์และความสามัคคีระหว่างองค์การบริหารส่วนจังหวัดทั่วประเทศ 3. นักกีฬาฟุตบอลรุ่นอาวุโสขององค์การบริหารส่วนจังหวัดทั่วประเทศมีทักษะการเล่นกีฬาที่ดี 4. ได้เผยแพร่ชื่อเสียงและส่งเสริมภาพลักษณ์ขององค์การบริหารส่วนจังหวัดสกลนครในฐานะเจ้าภาพ	สำนักการศึกษาฯ อบจ.สกลนคร

ที่	โครงการ	วัตถุประสงค์	เป้าหมาย (ผลผลิตของโครงการ)	งบประมาณ 2566 (บาท)	2567 (บาท)	2568 (บาท)	2569 (บาท)	2570 (บาท)	ตัวชี้วัด (KPI)	ผลที่คาดว่าจะได้รับ	หน่วยงานรับผิดชอบหลัก
45	ประกวดแข่งขันเครื่องบินอากาศยาน Phuphan Free Flight Championship	1. เพื่อให้ครูผู้สอน และนักเรียนแสดงศักยภาพขีดความสามารถการนำความรู้ ด้าน STEAM มาสร้างพัฒนาชิ้นผลงานผ่านกิจกรรมเครื่องร่อนและเครื่องบินพลังยาง 2. เพื่อพัฒนาทักษะความคิดอย่างเป็นระบบให้กับนักเรียนโดยใช้ความรู้พื้นฐานทางด้านวิทยาศาสตร์อากาศยาน 3. เพื่อจัดกิจกรรมการประกวดแข่งขันเครื่องบินอากาศยาน Phuphan Free Flight Championship ในการพัฒนาครูและนักเรียนให้มีความสามารถด้านอากาศยาน	- ครูและนักเรียนเข้าร่วมแข่งขันเครื่องร่อน เครื่องบินพลังยาง	-	-	-	200,000	200,000	- ร้อยละ 90 ของครูผู้สอนและนักเรียนได้แสดงศักยภาพขีดความสามารถการนำความรู้ด้าน STEAM มาสร้างพัฒนาชิ้นผลงานผ่านกิจกรรมเครื่องร่อน เครื่องบินพลังยาง และโดรน	1. นักเรียนได้นำความรู้มาใช้ในการสร้างผลงานทางด้านวิทยาศาสตร์ด้านเทคโนโลยีมาประยุกต์ใช้ในการแข่งขัน 2. นักเรียนได้พัฒนาทักษะและองค์ความรู้พื้นฐานด้านวิศวกรรมศาสตร์ในการออกแบบ ด้านศิลปะในการเลือกวัสดุและวิธีสร้างด้านการคิดคำนวณ มุม องศา มาตราส่วนในการออกแบบสร้างชิ้นงาน 3. นักเรียนมีทักษะการแก้ปัญหาในการเข้าร่วมการแข่งขัน และเรียนรู้การทำงานเป็นทีม มีความรับผิดชอบทำงานร่วมกับคนอื่นได้ ตรงต่อเวลามีระเบียบ วินัย อดทน มีสมาธิ	สำนักการศึกษาฯ อบจ.สกลนคร
46	แข่งขันฟุตบอลอาวุโสองค์การบริหารส่วนจังหวัดชิงแชมป์ประเทศไทย รอบคัดเลือกระดับจังหวัด (องค์การบริหารส่วนจังหวัดสกลนคร)	1. เพื่อส่งเสริมให้นักกีฬาฟุตบอลรุ่นผู้อาวุโสจังหวัดสกลนครได้ออกกำลังกายและเข้าร่วมการแข่งขันกีฬาฟุตบอลอาวุโสองค์การบริหารส่วนจังหวัด รอบคัดเลือก	- ตัวแทนนักกีฬา ผู้ฝึกสอนและเจ้าหน้าที่ที่เกี่ยวข้อง	-	-	-	2,300,000	2,300,000	1. ผู้เข้าร่วมโครงการมีสุขภาพร่างกายแข็งแรงและมีทัศนคติที่ดีต่อการออกกำลังกาย คิดเป็น	1. นักกีฬาฟุตบอลรุ่นอาวุโสจังหวัดสกลนครได้ออกกำลังกายและเข้าร่วมการแข่งขันกีฬาฟุตบอลอาวุโสองค์การบริหารส่วนจังหวัด รอบคัดเลือกระดับ	สำนักการศึกษาฯ อบจ.สกลนคร

ที่	โครงการ	วัตถุประสงค์	เป้าหมาย (ผลผลิตของโครงการ)	งบประมาณ 2566 (บาท)	2567 (บาท)	2568 (บาท)	2569 (บาท)	2570 (บาท)	ตัวชี้วัด (KPI)	ผลที่คาดว่าจะได้รับ	หน่วยงานรับผิดชอบหลัก
		ระดับจังหวัด 2. เพื่อเปิดโอกาสให้กลุ่มผู้อาวุโสทั้ง 18 อำเภอ จังหวัดสกลนครได้แสดงศักยภาพและมีส่วนร่วมในกิจกรรมด้านกีฬา 3. เพื่อสร้างทักษะการเล่นฟุตบอลรุ่นอาวุโสจังหวัดสกลนครให้มีความสามัคคีในหมู่คณะ 4. เพื่อพัฒนากีฬาฟุตบอลอาวุโสจังหวัดสกลนครให้มีความเป็นเลิศด้านกีฬา							ร้อยละ 90 2. ร้อยละ 90 มีความพึงพอใจในการพัฒนาและยกระดับการจัดกิจกรรมกีฬาในระดับองค์กรปกครองส่วนท้องถิ่น	จังหวัด 2. นักกีฬารุ่นอาวุโสจังหวัดสกลนคร มีทักษะการเล่นกีฬาที่ดีและเกิดความสามัคคีในหมู่คณะ 3. ได้พัฒนากีฬาฟุตบอลอาวุโสจังหวัดสกลนครให้มีความเป็นเลิศด้านกีฬา	
47	แข่งขันฟุตบอลอาวุโสองค์การบริหารส่วนจังหวัด ชิงแชมป์ประเทศไทย รอบคัดเลือกระดับภาคตะวันออกเฉียงเหนือ (องค์การบริหารส่วนจังหวัดสกลนคร)	1. เพื่อส่งเสริมให้นักกีฬาฟุตบอลรุ่นอาวุโสจังหวัดสกลนครได้ออกกำลังกายและเข้าร่วมการแข่งขันกีฬาฟุตบอลอาวุโสองค์การบริหารส่วนจังหวัดรอบคัดเลือกระดับภาคตะวันออกเฉียงเหนือ 2. เพื่อเปิดโอกาสให้กลุ่มผู้อาวุโสจังหวัดสกลนครได้แสดงศักยภาพและมีส่วนร่วมในกิจกรรมด้านกีฬา 3. เพื่อสร้างทักษะการเล่นฟุตบอลรุ่นอาวุโสจังหวัดสกลนครให้มีความสามัคคีในหมู่คณะ 4. เพื่อพัฒนากีฬาฟุตบอลอาวุโสจังหวัดสกลนครให้มีความเป็นเลิศด้านกีฬา	- ตัวแทนนักกีฬา ผู้ฝึกสอนและเจ้าหน้าที่ที่เกี่ยวข้อง	-	-	-	350,000	350,000	1. ผู้เข้าร่วมโครงการมีสุขภาพร่างกายแข็งแรงและมีทัศนคติที่ดีต่อการออกกำลังกาย คิดเป็นร้อยละ 90 2. ร้อยละ 90 มีความพึงพอใจในการพัฒนาและยกระดับการจัดกิจกรรมกีฬาในระดับองค์กรปกครองส่วนท้องถิ่น	1. นักกีฬาฟุตบอลรุ่นอาวุโสจังหวัดสกลนครได้ออกกำลังกายและเข้าร่วมการแข่งขันกีฬาฟุตบอลอาวุโสองค์การบริหารส่วนจังหวัดรอบคัดเลือกระดับภาคตะวันออกเฉียงเหนือ 2. นักกีฬาฟุตบอลรุ่นอาวุโสจังหวัดสกลนคร มีทักษะการเล่นกีฬาที่ดีและเกิดความสามัคคีในหมู่คณะ 3. ได้พัฒนากีฬาฟุตบอลอาวุโสจังหวัดสกลนครให้มีความเป็นเลิศด้านกีฬา	สำนักการศึกษาฯ อบจ.สกลนคร

ที่	โครงการ	วัตถุประสงค์	เป้าหมาย (ผลผลิตของโครงการ)	งบประมาณ 2566 (บาท)	2567 (บาท)	2568 (บาท)	2569 (บาท)	2570 (บาท)	ตัวชี้วัด (KPI)	ผลที่คาดว่าจะได้รับ	หน่วยงานรับผิดชอบหลัก
48	แข่งขันฟุตบอลอาวุโส องค์การบริหารส่วนจังหวัด ชิงแชมป์ประเทศไทย รอบชิงชนะเลิศระดับประเทศ (องค์การบริหารส่วนจังหวัดสกลนคร)	1. เพื่อส่งเสริมให้นักกีฬาฟุตบอลรุ่นผู้อาวุโสจังหวัดสกลนครได้ออกกำลังกายและเข้าร่วมการแข่งขันกีฬาฟุตบอลอาวุโส ชิงแชมป์ประเทศไทยรอบชิงชนะเลิศระดับประเทศ 2. เพื่อเปิดโอกาสให้กลุ่มผู้อาวุโสทั้ง 18 อำเภอ จังหวัดสกลนครได้แสดงศักยภาพและมีส่วนร่วมในกิจกรรมด้านกีฬา 3. เพื่อสร้างทักษะการเล่นฟุตบอลรุ่นอาวุโสจังหวัดสกลนครให้มีความสามัคคีในหมู่คณะ 4. เพื่อพัฒนากีฬาฟุตบอลอาวุโสจังหวัดสกลนครให้มีความเป็นเลิศด้านกีฬา	- ตัวแทนนักกีฬา ผู้ฝึกสอน และเจ้าหน้าที่ที่เกี่ยวข้อง	-	-	-	350,000	350,000	1. ผู้เข้าร่วมโครงการมีสุขภาพร่างกายแข็งแรงและมีทัศนคติที่ดีต่อการออกกำลังกาย คิดเป็นร้อยละ 90 2. ร้อยละ 90 มีความพึงพอใจในการพัฒนาและยกระดับการจัดกิจกรรมกีฬาในระดับองค์กรปกครองส่วนท้องถิ่น	1. นักกีฬาฟุตบอลรุ่นอาวุโสจังหวัดสกลนครได้ออกกำลังกายและเข้าร่วมการแข่งขันกีฬาฟุตบอลอาวุโสชิงแชมป์ประเทศไทยรอบชิงชนะเลิศระดับประเทศ 2. นักกีฬารุ่นอาวุโสจังหวัดสกลนครมีทักษะการเล่นกีฬาที่ดีและเกิดความสามัคคีในหมู่คณะ 3. ได้พัฒนากีฬาฟุตบอลอาวุโสจังหวัดสกลนครให้มีความเป็นเลิศด้านกีฬา	สำนักการศึกษาฯ อบจ.สกลนคร
49	จัดการแข่งขันกีฬานักเรียนองค์กรปกครองส่วนท้องถิ่นแห่งประเทศไทย ระดับภาคตะวันออกเฉียงเหนือ ประจำปีงบประมาณ พ.ศ. 2570	1. เพื่อส่งเสริมและพัฒนาศักยภาพผู้เรียนในด้านทักษะทางกีฬา 2. เพื่อส่งเสริมสนับสนุนการแข่งขันกีฬานักเรียนองค์กรปกครองส่วนท้องถิ่นแห่งประเทศไทย ระดับภาคตะวันออกเฉียงเหนือ	- ตัวแทนนักเรียนสังกัดองค์กรปกครองส่วนท้องถิ่นและเจ้าหน้าที่ในภาคตะวันออกเฉียงเหนือและบุคลากรที่เกี่ยวข้องที่เข้าร่วมการแข่งขัน	-	-	-	-	1,000,000	1. ร้อยละ 90 ของตัวแทนนักเรียนองค์กรปกครองส่วนท้องถิ่นได้รับการส่งเสริมและสนับสนุนเข้าร่วมการแข่งขันกีฬา 2. ร้อยละ 90 ของตัวแทน	1. นักเรียน นักกีฬามีสุขภาพสมบูรณ์แข็งแรง รู้จักใช้เวลาว่างให้เกิดประโยชน์ห่างไกลยาเสพติด 2. นักกีฬา นักเรียนได้รับประสบการณ์จากการแข่งขันเพิ่มมากขึ้นและเป็นการส่งเสริมการเล่นกีฬาอย่างถูกวิธี มีประสบการณ์ในการเล่น	สำนักการศึกษาฯ อบจ.สกลนคร

ที่	โครงการ	วัตถุประสงค์	เป้าหมาย (ผลผลิตของโครงการ)	งบประมาณ 2566 (บาท)	2567 (บาท)	2568 (บาท)	2569 (บาท)	2570 (บาท)	ตัวชี้วัด (KPI)	ผลที่คาดว่าจะได้รับ	หน่วยงานรับผิดชอบหลัก
									นักเรียนมีความสามัคคีในหมู่คณะ 3. ร้อยละ 90 ของตัวแทนนักเรียนใช้เวลาว่างให้เกิดประโยชน์โดยการออกกำลังกายและเล่นกีฬา 4. ร้อยละ 90 ของตัวแทนนักเรียนมีภูมิคุ้มกันในการป้องกันและแก้ไขปัญหายาเสพติด	กีฬา และมีความรู้เกี่ยวกับกติกาที่เปลี่ยนแปลงใหม่อย่างต่อเนื่อง 3. นำชื่อเสียงมาสู่วงศ์ตระกูล สถานศึกษาและองค์การบริหารส่วนจังหวัดสกลนคร 4. นักกีฬาเป็นตัวแทนภาคตะวันออกเฉียงเหนือร่วมแข่งขันกีฬาองค์กรปกครองส่วนท้องถิ่นชิงชนะเลิศระดับประเทศต่อไป	
50	จัดการแข่งขันกีฬาตะกร้อรุ่นอายุไม่เกิน 12 ปี องค์การบริหารส่วนจังหวัดสกลนคร	1. เพื่อส่งเสริมให้เด็กและเยาวชนในเขตจังหวัดสกลนครได้ออกกำลังกาย 2. เพื่อให้เกิดความรักความสามัคคี รู้แพ้ รู้ชนะ มีน้ำใจเป็นนักกีฬา มีความปรองดองสมานฉันท์ 3. เพื่อส่งเสริมพัฒนาทักษะในการเล่นกีฬาตะกร้อ มีเวทีในการแสดงความสามารถเพื่อพัฒนาสู่ระดับอาชีพต่อไป	- เด็กและเยาวชนในเขตจังหวัดสกลนครที่เข้าร่วมโครงการ	-	-	-	-	500,000	1. ร้อยละ 95 ของเด็กและเยาวชนที่มีภูมิลำเนาภายในจังหวัดสกลนครได้รับการส่งเสริมให้ได้ออกกำลังกาย 2. ร้อยละ 95 ของเด็กและเยาวชนชาวจังหวัดสกลนครเกิดความรักความสามัคคี	1. เด็กและเยาวชนในจังหวัดสกลนครมีสุขภาพที่แข็งแรงสมบูรณ์ทั้งทางด้านร่างกายและจิตใจ 2. เด็กและเยาวชนในจังหวัดสกลนครเกิดความรักความสามัคคี รู้แพ้ รู้ชนะ รู้อภัย มีน้ำใจเป็นนักกีฬามีความปรองดองสมานฉันท์ 3. เด็กและเยาวชนในจังหวัดสกลนครได้พัฒนาทักษะการเล่นกีฬาตะกร้อ	- สำนักการศึกษาฯ อบจ.สกลนคร

ที่	โครงการ	วัตถุประสงค์	เป้าหมาย (ผลผลิตของโครงการ)	งบประมาณ 2566 (บาท)	2567 (บาท)	2568 (บาท)	2569 (บาท)	2570 (บาท)	ตัวชี้วัด (KPI)	ผลที่คาดว่าจะได้รับ	หน่วยงานรับผิดชอบหลัก
									รู้แพ้ รู้ชนะ รู้อภัย มีน้ำใจเป็นนักกีฬา มีความปรองดองสมานฉันท์ 3. ร้อยละ 95 ของเด็กและเยาวชนชาวจังหวัดสกลนครมีทักษะในการเล่นกีฬาตะกร้อ มีเวทีในการแสดงความสามารถ	มีเวทีในการแสดงความสามารถ	
51	จัดการแข่งขันกีฬาตะกร้อรุ่นประชาชนทั่วไป องค์การบริหารส่วนจังหวัดสกลนคร	1. เพื่อส่งเสริมให้ประชาชนทั่วไปในเขตจังหวัดสกลนครได้ออกกำลังกาย 2. เพื่อส่งเสริมให้เกิดความรักความสามัคคี รู้แพ้ รู้ชนะ รู้อภัย มีน้ำใจเป็นนักกีฬา มีความปรองดองสมานฉันท์ 3. เพื่อส่งเสริมการพัฒนาทักษะในการเล่นกีฬาตะกร้อ มีเวทีในการแสดงความสามารถเพื่อพัฒนาสู่ระดับอาชีพต่อไป	- ประชาชนในเขตจังหวัดสกลนครที่เข้าร่วมโครงการ	-	-	-	-	500,000	1. ร้อยละ 95 ของประชาชนที่เข้าร่วมการแข่งขันที่มีภูมิลำเนาในจังหวัดสกลนครได้รับการส่งเสริมให้ได้ออกกำลังกาย 2. ร้อยละ 95 ของประชาชนชาวจังหวัดสกลนครความรักความสามัคคี รู้แพ้ รู้ชนะ รู้อภัย มีน้ำใจเป็นนักกีฬา มีความปรองดอง	1. ประชาชนชาวจังหวัดสกลนครมีสุขภาพที่แข็งแรงสมบูรณ์ทั้งทางด้านร่างกายและจิตใจ 2. ประชาชนชาวจังหวัดสกลนครเกิดความรักความสามัคคี รู้แพ้ รู้ชนะ รู้อภัย มีน้ำใจเป็นนักกีฬา มีความปรองดอสมานฉันท์ 3. ประชาชนชาวจังหวัดสกลนครได้พัฒนาทักษะการเล่นกีฬาตะกร้อ มีเวทีในการแสดงความสามารถ	สำนักการศึกษาฯ อบจ.สกลนคร

ที่	โครงการ	วัตถุประสงค์	เป้าหมาย (ผลผลิตของโครงการ)	งบประมาณ 2566 (บาท)	2567 (บาท)	2568 (บาท)	2569 (บาท)	2570 (บาท)	ตัวชี้วัด (KPI)	ผลที่คาดว่าจะได้รับ	หน่วยงานรับผิดชอบหลัก
52	แข่งขันมวยรอบอบจ.สัญจร	1. เพื่อส่งเสริมทักษะกีฬามวยไทย แก่เด็ก เยาวชน และประชาชน 2. เพื่อส่งเสริมให้เด็ก เยาวชน และประชาชนได้ออกกำลังกายและเล่นกีฬา 3. เพื่อส่งเสริมการท่องเที่ยวและกระตุ้นเศรษฐกิจด้วยกีฬาและกิจกรรมของมวยไทย 4. เพื่อส่งเสริมและอนุรักษ์กีฬามวยไทยให้คงอยู่สืบไป	- นักกีฬามวยที่เข้าร่วมการแข่งขันและผู้เข้าร่วมโครงการ	-	-	-	1,500,000	1,500,000	สมานฉันท์ 3. ร้อยละ 95 ของประชาชนชาวจังหวัดสกลนครมีทักษะในการเล่นกีฬาตะกร้อ มีเวทีในการแสดงความสามารถ 1. ร้อยละ 95 ได้เสริมสร้างทักษะกีฬามวยไทยแก่เด็กเยาวชนและประชาชน 2. ร้อยละ 95 ได้ส่งเสริมให้แก่เด็ก เยาวชนและประชาชนได้ออกกำลังกายและเล่นกีฬา 3. ร้อยละ 95 เป็นการส่งเสริมการท่องเที่ยวและกระตุ้นเศรษฐกิจด้วยกีฬาและกิจกรรมของมวยไทย	1. เด็ก เยาวชน และประชาชนมีทักษะกีฬามวยไทย 2. เด้ก เยาวชน และประชาชนได้ออกกำลังกายและเล่นกีฬาโดยใช้มวยไทยเป็นสื่อ 3. เศรษฐกิจและการท่องเที่ยวเชิงกีฬาในจังหวัดสกลนครมีการเติบโตที่ดี 4. กีฬามวยไทยทุกแขนงได้รับการอนุรักษ์และฟื้นฟูอย่างต่อเนื่อง	สำนักการศึกษาฯ อบจ.สกลนคร

ที่	โครงการ	วัตถุประสงค์	เป้าหมาย (ผลผลิตของโครงการ)	งบประมาณ 2566 (บาท)	2567 (บาท)	2568 (บาท)	2569 (บาท)	2570 (บาท)	ตัวชี้วัด (KPI)	ผลที่คาดว่าจะได้รับ	หน่วยงานรับผิดชอบหลัก
53	จัดการแข่งขันชิงแชมป์แบดมินตัน องค์การบริหารส่วนจังหวัดสกลนคร คัพ	1. เพื่อส่งเสริมและสนับสนุนกิจกรรมอันเป็นประโยชน์ต่อสังคม 2. เพื่อสร้างแรงบันดาลใจส่งเสริมการเล่นกีฬาและการออกกำลังกายด้วยกีฬาแบดมินตันให้แก่เด็ก เยาวชน และประชาชนทั่วไป 3. เพื่อให้เด็ก เยาวชน ประชาชนทั่วไปได้รับประสบการณ์ตรงในการเข้าร่วมการแข่งขันกีฬา 4. เพื่อให้เด็ก เยาวชน ประชาชนทั่วไป มีน้ำใจเป็นนักกีฬา รู้แพ้ รู้ชนะ รู้อภัยมีสมรรถภาพและสุขภาพพลานมัยที่แข็งแรง	- เด็ก เยาวชน และประชาชนในเขตพื้นที่จังหวัดสกลนคร และจังหวัดใกล้เคียงที่เข้าร่วมโครงการ	-	-	-	-	245,800	1. ร้อยละ 90 ของเด็กเยาวชนประชาชนเกิดความรักใคร่ปรองดองความสามัคคีและแรงบันดาลใจในการเล่นกีฬาออกกำลังกายอย่างสม่ำเสมอ 2. ร้อยละ 90 ของเด็กเยาวชนประชาชนทั่วไปได้รับประสบการณ์ตรงในการเข้าร่วมการแข่งขันกีฬา 3. ร้อยละ 90 ของเด็ก เยาวชนประชาชนทั่วไปมีน้ำใจเป็นนักกีฬา รู้แพ้ รู้ชนะ รู้อภัยมีสมรรถภาพและสุขภาพพลานมัยที่แข็งแรง	1. เด็ก เยาวชน ประชาชนเกิดความรักใคร่ปรองดองความสามัคคี และแรงบันดาลใจในการเล่นกีฬาออกกำลังกายอย่างสม่ำเสมอ 2. เด็ก เยาวชน ประชาชนทั่วไป ได้รับประสบการณ์ตรงในการเข้าร่วมการแข่งขันกีฬา 3. เด็ก เยาวชน ประชาชนทั่วไป มีน้ำใจเป็นนักกีฬา รู้แพ้ รู้ชนะ รู้อภัยมีสมรรถภาพและสุขภาพพลานามัยที่แข็งแรง	สำนักการศึกษาฯ อบจ.สกลนคร
รวม	**53 โครงการ**			**40,808,200**	**42,058,200**	**43,320,450**	**51,209,550**	**53,455,350**			

รายละเอียดโครงการพัฒนา

แผนพัฒนาท้องถิ่น พ.ศ. 2566 - 2570 ทบทวน ครั้งที่ 1/2569 องค์การบริหารส่วนจังหวัดสกลนคร

ก. ยุทธศาสตร์ชาติ 20 ปี ยุทธศาสตร์ที่ 4 ด้านการสร้างโอกาสและความเสมอภาคทางสังคม

ข. แผนพัฒนาเศรษฐกิจและสังคมแห่งชาติ ฉบับที่ 13 หมุดหมายที่ 4 ไทยเป็นศูนย์กลางทางการแพทย์และสุขภาพมูลค่าสูง

ค. Sustainable Development Goals : SDGs เป้าหมายที่ 3 สร้างหลักประกันว่าคนมีชีวิตที่มีสุขภาพดีและส่งเสริมความเป็นอยู่ที่ดีสำหรับทุกคนในทุกวัย

ง. ยุทธศาสตร์จังหวัดสกลนครที่ 3 การพัฒนาทรัพยากรมนุษย์เพื่อส่งเสริมคุณภาพชีวิตที่ดี

จ. ยุทธศาสตร์การพัฒนาขององค์กรปกครองส่วนท้องถิ่นในเขตจังหวัดสกลนครที่ 3 การพัฒนาทรัพยากรมนุษย์เพื่อสร้างศักยภาพในการแข่งขัน

ยุทธศาสตร์ที่ 3 การพัฒนาทรัพยากรมนุษย์เพื่อสร้างศักยภาพในการแข่งขัน

กลยุทธ์ที่ 3.3 พัฒนาส่งเสริมและสนับสนุนการให้บริการสุขภาพอย่างทั่วถึงและมีมาตรฐาน

แผนงานที่ 9 แผนงานอุตสาหกรรมและการโยธา

ที่	โครงการ	วัตถุประสงค์	เป้าหมาย (ผลผลิตของโครงการ)	งบประมาณ					ตัวชี้วัด (KPI)	ผลที่คาดว่าจะได้รับ	หน่วยงานรับผิดชอบหลัก
				2566 (บาท)	2567 (บาท)	2568 (บาท)	2569 (บาท)	2570 (บาท)			
1	จัดสร้างโรงงานผลิตน้ำดื่มสะอาด โรงเรียนสกลทวาปี	1. เพื่อให้นักเรียน ครู บุคลากร มีความรู้ความเข้าใจเกี่ยวกับการอุปโภคบริโภคน้ำที่สะอาด ปลอดภัย ไม่เสี่ยงต่อการเกิดโรค 2. เพื่อให้นักเรียน ครู บุคลากร มีน้ำดื่มน้ำใช้ที่สะอาด 3. เพื่อกรองน้ำให้สะอาด ปลอดภัย สำหรับการอุปโภคบริโภค	- โรงเรือนผลิตน้ำดื่ม จำนวน 1 โรงเรือน	500,000	500,000	500,000	500,000	500,000	- ร้อยละ 90 โรงเรียนมีเครื่องกรองน้ำในการทำน้ำให้สะอาด ปลอดภัย ต่อการอุปโภคบริโภค	1. นักเรียน ครู และบุคลากรมีน้ำที่สะอาด ปลอดภัยในการอุปโภคบริโภค 2. นักเรียน ครู และบุคลากรมีความรู้ความเข้าใจในเรื่องของการเลือกน้ำที่สะอาด ปลอดภัย 3. โรงเรียนมีเครื่องกรองน้ำในการทำน้ำให้สะอาดปลอดภัย ต่อการอุปโภคบริโภค	- สำนักการศึกษาฯ อบจ.สกลนคร - ร.ร.สกลทวาปี อ.เมืองสกลนคร
2	ซ่อมแซม ห้องน้ำ - ห้องส้วม ครูและนักเรียน โรงเรียนสกลทวาปี	1. เพื่อให้บริการห้องน้ำห้องส้วมครู และนักเรียน ผู้มาใช้บริการได้อย่างทั่วถึงและมีคุณภาพ 2. เพื่อให้ครูและนักเรียนได้ใช้ห้องน้ำห้องส้วมที่สะอาด ถูกสุขลักษณะปลอดภัย และเกิดประโยชน์มากที่สุด	- จัดซื้อวัสดุซ่อมแซม ห้องน้ำ - ห้องส้วม ครูและนักเรียน โรงเรียนสกลทวาปี จำนวน 50 รายการ (ราคาตามท้องตลาด)	300,000	300,000	300,000	300,000	300,000	- ร้อยละ 90 โรงเรียนสกลทวาปี มีห้องน้ำห้องส้วมครู นักเรียน ที่ได้มาตรฐานและถูกสุขลักษณะ	1. ให้บริการห้องน้ำห้องส้วมครูและนักเรียนได้อย่างทั่วถึงและมีคุณภาพ 2. ครูและนักเรียนได้ใช้ห้องน้ำ ห้องส้วมที่สะอาด ถูกสุขลักษณะ ปลอดภัย และเกิดประโยชน์มากที่สุด	- สำนักการศึกษาฯ อบจ.สกลนคร - ร.ร.สกลทวาปี อ.เมืองสกลนคร

ที่	โครงการ	วัตถุประสงค์	เป้าหมาย (ผลผลิตของโครงการ)	งบประมาณ 2566 (บาท)	2567 (บาท)	2568 (บาท)	2569 (บาท)	2570 (บาท)	ตัวชี้วัด (KPI)	ผลที่คาดว่าจะได้รับ	หน่วยงานรับผิดชอบหลัก
3	ก่อสร้างห้องน้ำโรงเรียนคำยางพิทยาคม	1. เพื่อก่อสร้างห้องน้ำโรงเรียนคำยางพิทยาคม จำนวน 1 หลัง 2. เพื่อสำรวจความพึงพอใจต่อห้องน้ำโรงเรียนคำยางพิทยาคม	- ก่อสร้างห้องน้ำโรงเรียนคำยางพิทยาคม จำนวน 1 หลัง (ตามแบบประมาณราคาขององค์การบริหารส่วนจังหวัดสกลนคร)	612,000	612,000	612,000	612,000	612,000	- ร้อยละ 90 โรงเรียนมีห้องน้ำให้บริการแก่นักเรียนอย่างเพียงพอ	1. มีห้องน้ำโรงเรียนคำยางพิทยาคม จำนวน 1 หลัง 2. นักเรียน ครู ผู้บริหาร และบุคลากร มีความพึงพอใจ	- สำนักการศึกษาฯ อบจ.สกลนคร - ร.ร.คำยางพิทยาคม อ.บ้านม่วง
4	น้ำดื่มสะอาดโรงเรียนคำยางพิทยาคม	1. เพื่อจัดซื้ออุปกรณ์เครื่องผลิตน้ำดื่ม 2. เพื่อจัดจ้างสร้างโรงเรือนเครื่องผลิตน้ำดื่ม ขนาด 5*5 เมตร 3. เพื่อสำรวจความพึงพอใจต่อการผลิตน้ำดื่มของโรงเรียนคำยางพิทยาคม	- โรงเรือนผลิตน้ำดื่ม จำนวน 1 โรงเรือน	500,000	500,000	500,000	500,000	500,000	- ร้อยละ 80 ความพึงพอใจต่อการผลิตน้ำดื่มของโรงเรียนคำยางพิทยาคม	1. มีอุปกรณ์เครื่องผลิตน้ำดื่ม จำนวน 16 รายการ 2. มีโรงเรือนเครื่องผลิตน้ำดื่มขนาด 5*5 เมตร จำนวน 1 โรงเรือน 3. นักเรียน ครู และบุคลากร โรงเรียนคำยางพิทยาคม มีความพึงพอใจต่อการผลิตน้ำดื่ม	- สำนักการศึกษาฯ อบจ.สกลนคร - ร.ร.คำยางพิทยาคม อ.บ้านม่วง
5	สร้างโรงงานผลิตน้ำดื่มสะอาดขนาดเล็กในโรงเรียนภูดินแดงวิทยา	1. เพื่อให้นักเรียนและบุคลากรได้บริโภคน้ำดื่มสะอาด และลดรายจ่าย 2. เพื่อให้มีการบริหารจัดการการผลิตน้ำดื่มสะอาดในโรงเรียนอย่างมีประสิทธิภาพ 3. เพื่อให้นักเรียนเกิดทักษะชีวิตการผลิตน้ำดื่มสะอาด	- โรงผลิตน้ำดื่มสะอาดขนาดเล็กในโรงเรียนภูดินแดงวิทยา จำนวน 1 แห่ง	500,000	500,000	500,000	500,000	500,000	- ร้อยละ 90 ความพึงพอใจของนักเรียนครูและบุคลากรที่ใช้บริการโรงน้ำดื่มที่สะอาดและได้มาตรฐาน	1. ครู บุคลากร และนักเรียน ได้บริโภคน้ำดื่มสะอาดถูกสุขลักษณะ 2. มีการจัดการการผลิตน้ำดื่มสะอาดอย่างมีประสิทธิภาพ	- สำนักการศึกษาฯ อบจ.สกลนคร - ร.ร.ภูดินแดงวิทยา อ.วานรนิวาส

กลยุทธ์ที่ 3.3 พัฒนาส่งเสริมและสนับสนุนการให้บริการสุขภาพอย่างทั่วถึงและมีมาตรฐาน **แบบ ผ.02**

แผนงานที่ 9 แผนงานอุตสาหกรรมและการโยธา

ที่	โครงการ	วัตถุประสงค์	เป้าหมาย (ผลผลิตของโครงการ)	งบประมาณ					ตัวชี้วัด (KPI)	ผลที่คาดว่าจะได้รับ	หน่วยงานรับผิดชอบหลัก
				2566 (บาท)	2567 (บาท)	2568 (บาท)	2569 (บาท)	2570 (บาท)			
6	ก่อสร้างป้ายโรงพยาบาลส่งเสริมสขภาพตำบล	- พัฒนาและยกระดับโรงพยาบาลส่งเสริมสุขภาพตำบลสังกัดองค์การบริหารส่วนจังหวัดสกลนคร	- ก่อสร้างป้ายโรงพยาบาลส่งเสริมสุขภาพตำบล จำนวน 18 แห่ง ขนาดกว้าง 2 เมตร ยาว 4 เมตร	-	-	-	-	3,600,000	- การก่อสร้างป้ายฯ เป็นไปตามแบบรูปรายการกำหนด	- สนับสนุนการพัฒนาและยกระดับโรงพยาบาลส่งเสริมสุขภาพตำบลเป็นโรงพยาบาลส่งเสริมสุขภาพตำบระดับพรีเมี่ยม สังกัดองค์การบริหารส่วนจังหวัดสกลนคร	กองสาธารณสุข อบจ.สกลนคร
รวม	**6 โครงการ**			**2,412,000**	**2,412,000**	**2,412,000**	**2,412,000**	**6,012,000**			

รายละเอียดโครงการพัฒนา

แบบ ผ.02

แผนพัฒนาท้องถิ่น พ.ศ. 2566 - 2570 ทบทวน ครั้งที่ 1/2569 องค์การบริหารส่วนจังหวัดสกลนคร

ก. ยุทธศาสตร์ชาติ 20 ปี ยุทธศาสตร์ที่ 4 ด้านการสร้างโอกาสและความเสมอภาคทางสังคม

ข. แผนพัฒนาเศรษฐกิจและสังคมแห่งชาติ ฉบับที่ 13 หมุดหมายที่ 8 ไทยมีพื้นที่และเมืองอัจฉริยะที่น่าอยู่ปลอดภัยเติบโตได้อย่างยั่งยืน

ค. Sustainable Development Goals : SDGs เป้าหมายที่ 11 ทำให้เมืองและการตั้งถิ่นฐานของมนุษย์มีความครอบคลุมปลอดภัยมีภูมิต้านทานและยั่งยืน

ง. ยุทธศาสตร์จังหวัดสกลนครที่ 3 การพัฒนาทรัพยากรมนุษย์เพื่อส่งเสริมคุณภาพชีวิตที่ดี

จ. ยุทธศาสตร์การพัฒนาขององค์กรปกครองส่วนท้องถิ่นในเขตจังหวัดสกลนครที่ 3 การพัฒนาทรัพยากรมนุษย์เพื่อสร้างศักยภาพในการแข่งขัน

ยุทธศาสตร์ที่ 3 การพัฒนาทรัพยากรมนุษย์เพื่อสร้างศักยภาพในการแข่งขัน

กลยุทธ์ที่ 3.3 พัฒนาส่งเสริมและสนับสนุนการให้บริการสุขภาพอย่างทั่วถึงและมีมาตรฐาน

แผนงานที่ 9 แผนงานอุตสาหกรรมและการโยธา

ที่	โครงการ	วัตถุประสงค์	เป้าหมาย (ผลผลิตของโครงการ)	งบประมาณ					ตัวชี้วัด (KPI)	ผลที่คาดว่าจะได้รับ	หน่วยงานรับผิดชอบหลัก
				2566 (บาท)	2567 (บาท)	2568 (บาท)	2569 (บาท)	2570 (บาท)			
1	ปรับปรุงซ่อมแซมทางขึ้นอาคารและห้องเก็บของอาคารแสดงและจำหน่ายสินค้าหนึ่งตำบลหนึ่งผลิตภัณฑ์ (OTOP) องค์การบริหารส่วนจังหวัดสกลนคร	1. เพื่อให้อาคารแสดงและจำหน่ายสินค้าหนึ่งตำบลหนึ่งผลิตภัณฑ์ (OTOP) องค์การบริหารส่วนจังหวัดสกลนคร มีบันไดและทางลาดขึ้นอาคารที่มีความปลอดภัย มั่นคงและสวยงาม 2. มีห้องเก็บสินค้าภายในอาคาร สำหรับสินค้าที่ประชาชนนำมาฝากขาย	1. มีบันไดและทางลาดขึ้นอาคารหนึ่งตำบลหนึ่งผลิตภัณฑ์ (OTOP) องค์การบริหารส่วนจังหวัดสกลนคร จำนวน 1 แห่ง 2. มีห้องเก็บสินค้าภายในอาคาร จำนวน 1 แห่ง	-	-	-	91,000	91,000	1. อาคารแสดงและจำหน่ายสินค้าหนึ่งตำบลหนึ่งผลิตภัณฑ์ (OTOP) องค์การบริหารส่วนจังหวัดสกลนคร มีบันไดและทางลาดขึ้นอาคารที่มีความปลอดภัยมั่นคงและสวยงาม 2. ห้องเก็บสินค้าภายในอาคารสำหรับสินค้าที่ประชาชนนำมาฝากขาย	1. อาคารแสดงและจำหน่ายสินค้าหนึ่งตำบลหนึ่งผลิตภัณฑ์ (OTOP) องค์การบริหารส่วนจังหวัดสกลนคร มีบันไดและทางลาดขึ้นอาคารที่มีความปลอดภัยมั่นคงและสวยงาม 2. ภายในอาคารมีห้องเก็บสินค้าที่ประชาชนนำมาฝากขาย	กองสวัสดิการสังคม อบจ.สกลนคร
2	ก่อสร้างรั้วคอนกรีตบริเวณพื้นที่ศูนย์สงเคราะห์ผู้ด้อยโอกาสจังหวัดสกลนคร	1. เพื่อก่อสร้างรั้วคอนกรีตบริเวณพื้นที่อาคารศูนย์สงเคราะห์ผู้ด้อยโอกาสจังหวัดสกลนคร สำหรับใช้เป็นศูนย์ส่งเสริมและพัฒนา	- รั้วคอนกรีตบริเวณพื้นที่อาคารศูนย์สงเคราะห์ผู้ด้อยโอกาสจังหวัดสกลนคร จำนวน 1 แห่ง	-	-	-	-	878,000	- ก่อสร้างรั้วคอนกรีตบริเวณพื้นที่อาคารศูนย์สงเคราะห์ผู้ด้อยโอกาส	1. องค์การบริหารส่วนจังหวัดสกลนคร มีรั้วคอนกรีตบริเวณพื้นที่อาคารศูนย์สงเคราะห์ผู้ด้อยโอกาสจังหวัด	กองสวัสดิการสังคม อบจ.สกลนคร

ที่	โครงการ	วัตถุประสงค์	เป้าหมาย (ผลผลิตของโครงการ)	งบประมาณ					ตัวชี้วัด (KPI)	ผลที่คาดว่าจะได้รับ	หน่วยงานรับผิดชอบหลัก
				2566 (บาท)	2567 (บาท)	2568 (บาท)	2569 (บาท)	2570 (บาท)			
		อาชีพ Soft Power องค์การบริหารส่วนจังหวัดสกลนคร 2. เพื่อเพิ่มความปลอดภัย ป้องกันผู้บุกรุก ป้องกันทรัพย์สินราชการเสียหาย 3. เพื่อกำหนดอาณาเขตที่ดินอาคารศูนย์สงเคราะห์ผู้ด้อยโอกาสจังหวัดสกลนครที่ชัดเจน							จังหวัดสกลนครแล้วเสร็จตามแบบแปลนที่กำหนด	สกลนคร 2. อาคารศูนย์สงเคราะห์ผู้ด้อยโอกาสจังหวัดสกลนคร มีความปลอดภัย สามารถป้องกันผู้บุกรุกและป้องกันทรัพย์สินศูนย์ราชการเสียหาย 3. อาคารศูนย์สงเคราะห์ผู้ด้อยโอกาสจังหวัดสกลนคร มีอาณาเขตที่ชัดเจน	
รวม	**2 โครงการ**			**0**	**0**	**0**	**91,000**	**969,000**			

รายละเอียดโครงการพัฒนา **แบบ ผ.02**

แผนพัฒนาท้องถิ่น พ.ศ. 2566 - 2570 ทบทวน ครั้งที่ 1/2569 องค์การบริหารส่วนจังหวัดสกลนคร

ก. ยุทธศาสตร์ชาติ 20 ปี ยุทธศาสตร์ที่ 4 ด้านการสร้างโอกาสและความเสมอภาคทางสังคม

ข. แผนพัฒนาเศรษฐกิจและสังคมแห่งชาติ ฉบับที่ 13 หมุดหมายที่ 4 ไทยเป็นศูนย์กลางทางการแพทย์และสุขภาพมูลค่าสูง

ค. Sustainable Development Goals : SDGs เป้าหมายที่ 3 สร้างหลักประกันว่าคนมีชีวิตที่มีสุขภาพดีและส่งเสริมความเป็นอยู่ที่ดีสำหรับทุกคนในทุกวัย

ง. ยุทธศาสตร์จังหวัดสกลนครที่ 3 การพัฒนาทรัพยากรมนุษย์เพื่อส่งเสริมคุณภาพชีวิตที่ดี

จ. ยุทธศาสตร์การพัฒนาขององค์กรปกครองส่วนท้องถิ่นในเขตจังหวัดสกลนครที่ 3 การพัฒนาทรัพยากรมนุษย์เพื่อสร้างศักยภาพในการแข่งขัน

ยุทธศาสตร์ที่ 3 การพัฒนาทรัพยากรมนุษย์เพื่อสร้างศักยภาพในการแข่งขัน

กลยุทธ์ที่ 3.3 พัฒนาส่งเสริมและสนับสนุนการให้บริการสุขภาพอย่างทั่วถึงและมีมาตรฐาน

แผนงานที่ 12 แผนงานงบกลาง

ที่	โครงการ	วัตถุประสงค์	เป้าหมาย (ผลผลิตของโครงการ)	งบประมาณ					ตัวชี้วัด (KPI)	ผลที่คาดว่าจะได้รับ	หน่วยงานรับผิดชอบหลัก
				2566 (บาท)	2567 (บาท)	2568 (บาท)	2569 (บาท)	2570 (บาท)			
1	กองทุนหลักประกันสุขภาพระดับจังหวัดสกลนคร	1. เพื่อให้คนพิการ ผู้สูงอายุ ผู้ที่อยู่ในระยะจำเป็นต้องฟื้นฟูฯ เข้าถึงหรือได้รับบริการอย่างทั่วถึงและครอบคลุม 2. เพื่อสนับสนุนการพัฒนาระบบการบริการฟื้นฟูฯ ที่เชื่อมโยงกับหน่วยบริการให้ตอบสนองต่อผู้ที่มีความจำเป็นต้องได้รับการฟื้นฟูในท้องถิ่นชุมชน 3. เพื่อพัฒนาศักยภาพช่วยสร้างความเข้มแข็งให้กับองค์กรคนพิการ องค์กรผู้สูงอายุ และองค์กรอื่นๆ ในพื้นที่ 4. เพื่อพัฒนาคุณภาพชีวิตคนพิการ ผู้สูงอายุ ผู้ที่อยู่ในระยะจำเป็นต้องฟื้นฟูฯ	- คนพิการ ผู้สูงอายุ ผู้ที่อยู่ในระยะจำเป็นต้องฟื้นฟูฯ ทั้ง 18 อำเภอ ในเขตพื้นที่จังหวัดสกลนคร	15,000,000	15,000,000	15,000,000	15,000,000	15,000,000	1. คนพิการ ผู้สูงอายุ ผู้ที่อยู่ในระยะจำเป็นต้องฟื้นฟูฯ ร้อยละ 30 2. พัฒนาระบบการบริการฟื้นฟูฯ ที่เชื่อมโยงกับหน่วยบริการให้ตอบสนองต่อผู้ที่มีความจำเป็นต้องได้รับการฟื้นฟูในท้องถิ่นชุมชน 3 ระบบ 3. ส่งเสริมพัฒนาศักยภาพเพื่อสร้างความเข้มแข็งให้กับ	1. คนพิการ ผู้สูงอายุ ผู้ที่อยู่ในระยะจำเป็นต้องฟื้นฟูฯ เข้าถึงหรือได้รับบริการอย่างทั่วถึงและครอบคลุม 2. เกิดระบบการบริการฟื้นฟูฯ ที่เชื่อมโยงกับหน่วยบริการให้ตอบสนองต่อผู้ที่มีความจำเป็นต้องได้รับการฟื้นฟูในท้องถิ่นชุมชน 3. องค์กรคนพิการ องค์กรผู้สูงอายุและองค์กรอื่นๆ ในพื้นที่ มีความเข้มแข็งและมีศักยภาพเพิ่มขึ้น 4. คนพิการ ผู้สูงอายุ ผู้ที่อยู่ในระยะจำเป็นต้องฟื้นฟูฯ มีคุณภาพชีวิตดีขึ้น	กองสาธารณสุขอบจ.สกลนคร

ที่	โครงการ	วัตถุประสงค์	เป้าหมาย (ผลผลิตของโครงการ)	งบประมาณ					ตัวชี้วัด (KPI)	ผลที่คาดว่าจะได้รับ	หน่วยงานรับผิดชอบหลัก
				2566 (บาท)	2567 (บาท)	2568 (บาท)	2569 (บาท)	2570 (บาท)			
									องค์กรคนพิการ องค์กรผู้สูงอายุ และองค์กรอื่นๆ ในพื้นที่ 3 องค์กร 4. พัฒนาคุณภาพชีวิตคนพิการ ผู้สูงอายุ ผู้ที่อยู่ในระยะจำเป็นต้องฟื้นฟูฯ ร้อยละ 30		
รวม	**1 โครงการ**			**15,000,000**	**15,000,000**	**15,000,000**	**15,000,000**	**15,000,000**			

รายละเอียดโครงการพัฒนา **แบบ ผ.02**

แผนพัฒนาท้องถิ่น พ.ศ. 2566 - 2570 ทบทวน ครั้งที่ 1/2569 องค์การบริหารส่วนจังหวัดสกลนคร

ก. ยุทธศาสตร์ชาติ 20 ปี ยุทธศาสตร์ที่ 4 ด้านการสร้างโอกาสและความเสมอภาคทางสังคม

ข. แผนพัฒนาเศรษฐกิจและสังคมแห่งชาติ ฉบับที่ 13 หมุดหมายที่ 8 ไทยมีพื้นที่และเมืองอัจฉริยะที่น่าอยู่ปลอดภัยเติบโตได้อย่างยั่งยืน

ค. Sustainable Development Goals : SDGs เป้าหมายที่ 11 ทำให้เมืองและการตั้งถิ่นฐานของมนุษย์มีความครอบคลุมปลอดภัยมีภูมิต้านทานและยั่งยืน

ง. ยุทธศาสตร์จังหวัดสกลนครที่ 3 การพัฒนาทรัพยากรมนุษย์เพื่อส่งเสริมคุณภาพชีวิตที่ดี

จ. ยุทธศาสตร์การพัฒนาขององค์กรปกครองส่วนท้องถิ่นในเขตจังหวัดสกลนครที่ 3 การพัฒนาทรัพยากรมนุษย์เพื่อสร้างศักยภาพในการแข่งขัน

ยุทธศาสตร์ที่ 3 การพัฒนาทรัพยากรมนุษย์เพื่อสร้างศักยภาพในการแข่งขัน

กลยุทธ์ที่ 3.3 พัฒนาส่งเสริมและสนับสนุนการให้บริการสุขภาพอย่างทั่วถึงและมีมาตรฐาน

แผนงานที่ 12 แผนงานงบกลาง

ที่	โครงการ	วัตถุประสงค์	เป้าหมาย (ผลผลิตของโครงการ)	งบประมาณ					ตัวชี้วัด (KPI)	ผลที่คาดว่าจะได้รับ	หน่วยงานรับผิดชอบหลัก
				2566 (บาท)	2567 (บาท)	2568 (บาท)	2569 (บาท)	2570 (บาท)			
1	ค่าใช้จ่ายในการสงเคราะห์ผู้ป่วยที่ยากไร้ ขององค์การบริหารส่วนจังหวัดสกลนคร	- เพื่อสงเคราะห์ผู้ป่วยที่ยากไร้ตามหลักเกณฑ์การสงเคราะห์ของกระทรวงการพัฒนาสังคมและความมั่นคงของมนุษย์และตามหลักเกณฑ์ระเบียบกระทรวงมหาดไทยว่าด้วยค่าใช้จ่ายในการสงเคราะห์ผู้ป่วยที่ยากไร้ขององค์การบริหารส่วนจังหวัด พ.ศ. 2560	- จำนวน 50 ครั้ง	100,000	100,000	100,000	100,000	100,000	- จำนวนครั้งที่ประชาชนที่ขอรับเงินสงเคราะห์ผู้ป่วยยากไร้ตามหลักเกณฑ์การสงเคราะห์ของกระทรวงการพัฒนาสังคมและความมั่นคงของมนุษย์และตามหลักเกณฑ์ระเบียบกระทรวงมหาดไทยว่าด้วยค่าใช้จ่ายในการสงเคราะห์ผู้ป่วยที่ยากไร้ขององค์การบริหารส่วนจังหวัดพ.ศ. 2560	- ผู้ป่วยที่ยากไร้ได้รับการช่วยเหลือเป็นค่าใช้จ่ายในการเดินทางเพื่อเข้ารับการรักษาพยาบาล ณ สถานพยาบาลของรัฐตามหลักเกณฑ์การสงเคราะห์ของกระทรวงการพัฒนาสังคมและความมั่นคงของมนุษย์และตามหลักเกณฑ์ระเบียบกระทรวงมหาดไทยว่าด้วยค่าใช้จ่ายในการสงเคราะห์ผู้ป่วยที่ยากไร้ขององค์การบริหารส่วนจังหวัด พ.ศ. 2560 สามารถแบ่งเบาภาระครอบครัวของผู้ป่วยยาก	กองสวัสดิการสังคม อบจ.สกลนคร

แบบ ผ.02

ที่	โครงการ	วัตถุประสงค์	เป้าหมาย (ผลผลิตของโครงการ)	งบประมาณ					ตัวชี้วัด (KPI)	ผลที่คาดว่าจะได้รับ	หน่วยงานรับผิดชอบหลัก
				2566 (บาท)	2567 (บาท)	2568 (บาท)	2569 (บาท)	2570 (บาท)			
2	กองทุนสนับสนุนการสร้างเสริมสุขภาพ	1. เพื่อพัฒนากลไกการดำเนินงานร่วมทุนสำหรับการดำเนินงานสร้างสุขภาวะของประชาชนในพื้นที่จังหวัดสกลนคร 2. เพื่อสนับสนุนและส่งเสริมการดำเนินงานของบุคคล กลุ่มบุคคล ชุมชน หน่วยงาน องค์กรต่างๆ ที่ต้องการสร้างการเปลี่ยนแปลงด้านสุขภาวะหรือพัฒนาคุณภาพชีวิตของประชาชนในพื้นที่จังหวัดสกลนคร	1. คณะกรรมการบริการแผนงานร่วมทุนสนับสนุนการสร้างสุขภาวะในพื้นที่จังหวัดสกลนคร 2. เกิดการปรับเปลี่ยนพฤติกรรมสุขภาพของบุคคลที่สอดคล้องกับประเด็นปัจจัยเสี่ยงทางสุขภาวะที่เป็นปัญหาของพื้นที่ของกลุ่มเป้าหมายที่เข้าร่วมโครงการ 3. เกิดการเปลี่ยนแปลงสภาพแวดล้อมทางกายภาพหรือทางสังคมที่เอื้อต่อสุขภาพของประชาชนที่สอดคล้องกับประเด็นปัจจัยเสี่ยงทางสุขภาวะที่เป็นปัญหาของพื้นที่ ของโครงการที่ได้รับการสนับสนุน 4. แกนนำเสริมสร้างสุขภาพ	1,000,000	1,200,000	1,200,000	1,200,000	1,200,000	1. จัดทำรายงานผลด้านการเงินประจำไตรมาส 2. ตรวจสอบภายในเกี่ยวกับการเงิน การบัญชี และการพัสดุของแผนงานร่วมทุนฯ และรายงานให้คณะกรรมการบริหารแผนร่วมทุนฯ ปีละ 1 ครั้ง 3. จัดทำรายงานประจำปีเสนอคณะกรรมการบริหารแผนร่วมทุนฯ และสำนักกองทุนงานสนับสนุนการสร้างเสริมสุขภาพ (สสส.) เป็นประจำทุกสิ้นปี โดยแสดงผลงานในปีที่ผ่านมา พร้อมกับงบการเงินและรายงาน	1. มีกลไกการบริหารที่มีประสิทธิภาพ โปร่งใส และตรวจสอบได้ และสามารถกระจายโอกาสการดำเนินงานสร้างเสริมสุขภาพในตำบลได้อย่างกว้างขว้างและต่อเนื่อง 2. เกิดความร่วมมือของภาคีที่หลากหลายในจังหวัดและในระดับพื้นที่เพื่อร่วมขับเคลื่อนงานสร้างเสริมสุขภาพและคุณภาพชีวิตของประชาชนในจังหวัดสกลนคร	กองสาธารณสุข อบจ.สกลนคร

แบบ ผ.02

ที่	โครงการ	วัตถุประสงค์	เป้าหมาย (ผลผลิตของโครงการ)	งบประมาณ					ตัวชี้วัด (KPI)	ผลที่คาดว่าจะได้รับ	หน่วยงานรับผิดชอบหลัก
				2566 (บาท)	2567 (บาท)	2568 (บาท)	2569 (บาท)	2570 (บาท)			
									ของผู้สอบบัญชีรับอนุญาต 4. ประเมินผลการดำเนินงานและรายงานให้คณะกรรมการบริหารแผนงานร่วมทุนฯ และสำนักกองทุนงานสนับสนุนการสร้างเสริมสุขภาพ (สสส.)		
รวม	**2 โครงการ**			**1,100,000**	**1,300,000**	**1,300,000**	**1,300,000**	**1,300,000**			

รายละเอียดโครงการพัฒนา **แบบ ผ.02**

แผนพัฒนาท้องถิ่น พ.ศ. 2566 - 2570 ทบทวน ครั้งที่ 1/2569 องค์การบริหารส่วนจังหวัดสกลนคร

ก. ยุทธศาสตร์ชาติ 20 ปี ยุทธศาสตร์ที่ 6 ด้านการปรับสมดุลและพัฒนาระบบการบริหารจัดการภาครัฐ

ข. แผนพัฒนาเศรษฐกิจและสังคมแห่งชาติ ฉบับที่ 13 หมุดหมายที่ 8 ไทยมีพื้นที่และเมืองอัจฉริยะที่น่าอยู่ปลอดภัยเติบโตได้อย่างยั่งยืน

ค. Sustainable Development Goals : SDGs เป้าหมายที่ 11 ทำให้เมืองและการตั้งถิ่นฐานของมนุษย์มีความครอบคลุมปลอดภัยมีภูมิต้านทานและยั่งยืน

ง. ยุทธศาสตร์จังหวัดสกลนครที่ 3 การพัฒนาทรัพยากรมนุษย์เพื่อส่งเสริมคุณภาพชีวิตที่ดี

จ. ยุทธศาสตร์การพัฒนาขององค์กรปกครองส่วนท้องถิ่นในเขตจังหวัดสกลนครที่ 3 การพัฒนาทรัพยากรมนุษย์เพื่อสร้างศักยภาพในการแข่งขัน

ยุทธศาสตร์ที่ 3 การพัฒนาทรัพยากรมนุษย์เพื่อสร้างศักยภาพในการแข่งขัน

กลยุทธ์ที่ 3.3 พัฒนาส่งเสริมและสนับสนุนการให้บริการสุขภาพอย่างทั่วถึงและมีมาตรฐาน

แผนงานที่ 12 แผนงานงบกลาง

ที่	โครงการ	วัตถุประสงค์	เป้าหมาย (ผลผลิตของโครงการ)	งบประมาณ					ตัวชี้วัด (KPI)	ผลที่คาดว่าจะได้รับ	หน่วยงานรับผิดชอบหลัก
				2566 (บาท)	2567 (บาท)	2568 (บาท)	2569 (บาท)	2570 (บาท)			
1	การสนับสนุนบริหารงานโรงพยาบาลและหน่วยบริการสาธารณสุขขององค์กรปกครองส่วนท้องถิ่น	- เพื่อสนับสนุนและแก้ไขปัญหาในการบริหารงานของสถานีอนามัยเฉลิมพระเกียรติ 60 พรรษา นวมินทราชินี และโรงพยาบาลส่งเสริมสุขภาพตำบล สังกัดองค์การบริหารส่วนจังหวัดสกลนคร	- รพ.สต.ในสังกัดองค์การบริหารส่วนจังหวัดสกลนคร จำนวน 168 แห่งๆ ละ 500,000 บาท	84,000,000	84,000,000	84,000,000	84,000,000	84,000,000	- โรงพยาบาลส่งเสริมสุขภาพตำบล สังกัดองค์การบริหารส่วนจังหวัดสกลนคร สามารถเพื่อให้การบริการประชาชนด้านสาธารณสุขเป็นไปอย่างมีประสิทธิภาพและตอบสนองความต้องการด้านสุขภาพของประชาชนในพื้นที่ได้อย่างต่อเนื่อง ร้อยละ 80	1. โรงพยาบาลส่งเสริมสุขภาพตำบล สังกัดองค์การบริหารส่วนจังหวัดสกลนคร ได้รับการสนับสนุนและแก้ไขปัญหาในการบริหารงานของสถานีอนามัยเฉลิมพระเกียรติ 60 พรรษา นวมินทราชินี และโรงพยาบาลส่งเสริมสุขภาพตำบล 2. โรงพยาบาลส่งเสริมสุขภาพตำบล สังกัดองค์การบริหารส่วนจังหวัดสกลนคร มีเงินบำรุงเพียงพอในการบริหารจัดการภายในองค์กร 3. โรงพยาบาลส่งเสริมสุขภาพตำบล สังกัดองค์การบริหารส่วน	กองสาธารณสุข อบจ.สกลนคร

แบบ ผ.02

ที่	โครงการ	วัตถุประสงค์	เป้าหมาย (ผลผลิตของโครงการ)	งบประมาณ					ตัวชี้วัด (KPI)	ผลที่คาดว่าจะได้รับ	หน่วยงานรับผิดชอบหลัก
				2566 (บาท)	2567 (บาท)	2568 (บาท)	2569 (บาท)	2570 (บาท)			
										จังหวัดสกลนครสามารถให้การบริการด้านสาธารณสุขกับประชาชนประชาชนในพื้นที่ได้อย่างต่อเนื่อง	
รวม	**1 โครงการ**			**84,000,000**	**84,000,000**	**84,000,000**	**84,000,000**	**84,000,000**			

ยุทธศาสตร์ที่ 4

การพัฒนาทรัพยากรธรรมชาติและสิ่งแวดล้อม และพลังงานแบบบูรณาการอย่างสมดุลและยั่งยืน

หน่วยงานที่รับผิดชอบ มีดังนี้

1. สำนักช่าง
2. สำนักปลัดองค์การบริหารส่วนจังหวัด
3. กองสาธารณสุข

รายละเอียดโครงการพัฒนา

แผนพัฒนาท้องถิ่น พ.ศ. 2566 - 2570 ทบทวน ครั้งที่ 1/2569 องค์การบริหารส่วนจังหวัดสกลนคร

แบบ ผ.02

ก. ยุทธศาสตร์ชาติ 20 ปี ยุทธศาสตร์ที่ 4 ด้านการสร้างโอกาสและความเสมอภาคทางสังคม

ข. แผนพัฒนาเศรษฐกิจและสังคมแห่งชาติ ฉบับที่ 13 หมุดหมายที่ 8 ไทยมีพื้นที่และเมืองอัจฉริยะที่น่าอยู่ปลอดภัยเติบโตได้อย่างยั่งยืน

ค. Sustainable Development Goals : SDGs เป้าหมายที่ 15 ปกป้องฟื้นฟูและสนับสนุนการใช้ระบบนิเวศบนบกอย่างยั่งยืนจัดการป่าไม้อย่างยั่งยืนต่อสู้การกลายสภาพเป็นทะเลทรายหยุดการเสื่อมโทรมของที่ดิน และฟื้นสภาพดิน และหยุดยั้งการสูญเสียความหลากหลายทางชีวภาพ

ง. ยุทธศาสตร์จังหวัดสกลนครที่ 4 การพัฒนาทรัพยากรธรรมชาติและสิ่งแวดล้อมแบบบูรณาการอย่างสมดุลและยั่งยืน

จ. ยุทธศาสตร์การพัฒนาขององค์กรปกครองส่วนท้องถิ่นในเขตจังหวัดสกลนครที่ 4 การพัฒนาทรัพยากรธรรมชาติและสิ่งแวดล้อมและพลังงานแบบบูรณาการอย่างสมดุลและยั่งยืน

ยุทธศาสตร์ที่ 4 การพัฒนาทรัพยากรธรรมชาติและสิ่งแวดล้อมและพลังงานแบบบูรณาการอย่างสมดุลและยั่งยืน

กลยุทธ์ที่ 4.1 ส่งเสริมสนับสนุนสร้างจิตสำนึกและความตระหนักการจัดการการอนุรักษ์และฟื้นฟูแหล่งทรัพยากรธรรมชาติอย่างสมดุลและยั่งยืน

แผนงานที่ 7 แผนงานสร้างความเข้มแข็งของชุมชน

ที่	โครงการ	วัตถุประสงค์	เป้าหมาย (ผลผลิตของโครงการ)	งบประมาณ					ตัวชี้วัด (KPI)	ผลที่คาดว่าจะได้รับ	หน่วยงานรับผิดชอบหลัก
				2566 (บาท)	2567 (บาท)	2568 (บาท)	2569 (บาท)	2570 (บาท)			
1	การมีส่วนร่วมในการสำรวจและเฝ้าระวังคุณภาพน้ำทิ้งลงหนองหาร	1. เพื่อให้เด็ก เยาวชน และประชาชนได้รับความรู้ในเรื่องการอนุรักษ์ฟื้นฟูคุณภาพน้ำ การสำรวจและเฝ้าระวังคุณภาพน้ำทิ้งลงหนองหาร 2. เพื่อปลูกจิตสำนึกและสร้างความตระหนักในการใช้ทรัพยากรแหล่งน้ำอย่างยั่งยืน 3. เพื่อส่งเสริมการมีส่วนร่วมของเด็ก เยาวชน และประชาชน พร้อมทั้งแลกเปลี่ยนความรู้ในเรื่องการอนุรักษ์น้ำ และการสำรวจและเฝ้าระวังคุณภาพน้ำทิ้งลงหนองหาร 4. เพื่อกระตุ้นให้เด็ก เยาวชน และประชาชนเห็นความสำคัญ และร่วมมือ	- เด็กเยาวชนและประชาชนในเขตพื้นที่จังหวัดสกลนคร จำนวน 2 รุ่นๆ ละ 300 คน	500,000	500,000	500,000	500,000	500,000	1. เด็ก เยาวชน และประชาชนในพื้นที่จังหวัดสกลนคร จำนวน 600 คน ได้เข้ารับการฝึกอบรม 2. เด็ก เยาวชน และประชาชน ได้แลกเปลี่ยนความรู้ สร้างความตระหนักในเรื่องการอนุรักษ์น้ำและการสำรวจและเฝ้าระวังคุณภาพน้ำทิ้งลงหนองหาร	1. เด็ก เยาวชน และประชาชน ได้รับความรู้ในเรื่องการอนุรักษ์ฟื้นฟูคุณภาพน้ำและการสำรวจและเฝ้าระวังคุณภาพน้ำทิ้งลงหนองหาร 2. เด็ก เยาวชน และประชาชน ได้เกิดจิตสำนึกและตระหนักในการใช้ทรัพยากรแหล่งน้ำอย่างยั่งยืน 3. ส่งเสริมการมีส่วนร่วมของเด็กเยาวชนและประชาชนในเรื่องการสำรวจและเฝ้าระวังคุณภาพน้ำทิ้งลงหนองหาร 4. เด็กเยาวชนและประชาชนเห็นความสำคัญ	กองสาธารณสุข อบจ.สกลนคร

กลยุทธ์ที่ 4.1 ส่งเสริมสนับสนุนสร้างจิตสำนึกและความตระหนักการจัดการการอนุรักษ์และฟื้นฟูแหล่งทรัพยากรธรรมชาติอย่างสมดุลและยั่งยืน

แผนงานที่ 7 แผนงานสร้างความเข้มแข็งของชุมชน

แบบ ผ.02

ที่	โครงการ	วัตถุประสงค์	เป้าหมาย (ผลผลิตของโครงการ)	งบประมาณ					ตัวชี้วัด (KPI)	ผลที่คาดว่าจะได้รับ	หน่วยงานรับผิดชอบหลัก
				2566 (บาท)	2567 (บาท)	2568 (บาท)	2569 (บาท)	2570 (บาท)			
		กันเฝ้าระวังคุณภาพน้ำทิ้งลงหนองหาร								และร่วมมือกันเฝ้าระวังคุณภาพน้ำทิ้งลงหนองหาร	
2	เยาวชนอนุรักษ์น้ำ	1. เพื่อให้ความรู้กับเด็กและเยาวชนในเรื่องทรัพยากรน้ำ ความสำคัญของน้ำ และการอนุรักษ์น้ำ 2. เพื่อปลูกจิตสำนึก และสร้างความตระหนักได้ตระหนักในคุณค่าและให้ความสำคัญต่อการอนุรักษ์น้ำให้กับเด็กและเยาวชน 3. เพื่อส่งเสริมการมีส่วนร่วมของเด็กและเยาวชนและแลกเปลี่ยนความรู้ในเรื่องการอนุรักษ์น้ำ	- เด็กและเยาวชนในเขตพื้นที่จังหวัดสกลนคร จำนวน 2 รุ่นๆ ละ 200 คน	300,000	300,000	300,000	300,000	300,000	1. เด็กและเยาวชนในพื้นที่จังหวัดสกลนคร จำนวน 400 คน ได้รับการฝึกอบรม 2. เด็กและเยาวชน เกิดความสามัคคีและให้มีส่วนร่วมและแลกเปลี่ยนความรู้ในเรื่องการอนุรักษ์น้ำ	1. เด็ก และเยาวชนได้รับความรู้ในเรื่องทรัพยากรน้ำ ความสำคัญของน้ำและการอนุรักษ์น้ำ นำความรู้ที่ได้มาปรับใช้ในการดำเนินชีวิต พัฒนาทรัพยากรน้ำให้ยั่งยืน 2. เด็กและเยาวชนได้ตระหนักในคุณค่าและให้ความสำคัญต่อการอนุรักษ์น้ำ 3. ส่งเสริมการมีส่วนร่วมของเด็กและเยาวชนในการอนุรักษ์น้ำ	กองสาธารณสุขอบจ.สกลนคร
3	เยาวชนรักสิ่งแวดล้อม	1. เพื่อให้ความรู้กับเด็กและเยาวชน ในเรื่องการอนุรักษ์สิ่งแวดล้อม 2. เพื่อปลูกจิตสำนึกและสร้างความตระหนักในการอนุรักษ์สิ่งแวดล้อมให้กับเด็กและเยาวชน 3. เพื่อส่งเสริมสร้างศักยภาพเด็กและเยาวชนในการจัดการทรัพยากรธรรมชาติอย่างยั่งยืน	- เด็กและเยาวชน จำนวน 2 รุ่นๆ ละ 200 คน	300,000	300,000	300,000	300,000	300,000	1. เด็กและเยาวชนในพื้นที่จังหวัดสกลนคร จำนวน 400 คน ได้รับการฝึกอบรม 2. เด็กและเยาวชน เกิดความสามัคคีและให้มีส่วนร่วม	1. เด็กและเยาวชนได้รับความรู้ในเรื่องการอนุรักษ์สิ่งแวดล้อมและนำความรู้ที่ได้มาปรับใช้ในการดำเนินชีวิต พัฒนาทรัพยากรอย่างยั่งยืน 2. เด็กและเยาวชนเกิดจิตสำนึกในการอนุรักษ์สิ่งแวดล้อม 3. เด็กและเยาวชนเกิดศักยภาพในการ	กองสาธารณสุขอบจ.สกลนคร

กลยุทธ์ที่ 4.1 ส่งเสริมสนับสนุนสร้างจิตสำนึกและความตระหนักการจัดการการอนุรักษ์และฟื้นฟูแหล่งทรัพยากรธรรมชาติอย่างสมดุลและยั่งยืน

แผนงานที่ 7 แผนงานสร้างความเข้มแข็งของชุมชน

แบบ ผ.02

ที่	โครงการ	วัตถุประสงค์	เป้าหมาย (ผลผลิตของโครงการ)	งบประมาณ					ตัวชี้วัด (KPI)	ผลที่คาดว่าจะได้รับ	หน่วยงานรับผิดชอบหลัก
				2566 (บาท)	2567 (บาท)	2568 (บาท)	2569 (บาท)	2570 (บาท)			
		4. เพื่อเป็นการสร้างความสามัคคี และให้เยาวชนมีส่วนร่วมในการอนุรักษ์สิ่งแวดล้อมของชุมชน							ในการอนุรักษ์สิ่งแวดล้อมของชุมชน	จัดการทรัพยากรธรรมชาติอย่างยั่งยืน 4. เด็กและเยาวชนมีความสามัคคีและให้เยาวชนมีส่วนร่วมในการอนุรักษ์สิ่งแวดล้อมของชุมชน	
รวม	**3 โครงการ**			**1,100,000**	**1,100,000**	**1,100,000**	**1,100,000**	**1,100,000**			

รายละเอียดโครงการพัฒนา **แบบ ผ.02**

แผนพัฒนาท้องถิ่น พ.ศ. 2566 - 2570 ทบทวน ครั้งที่ 1/2569 องค์การบริหารส่วนจังหวัดสกลนคร

ก. ยุทธศาสตร์ชาติ 20 ปี ยุทธศาสตร์ที่ 5 ด้านการสร้างการเติบโตบนคุณภาพชีวิตที่เป็นมิตรต่อสิ่งแวดล้อม

ข. แผนพัฒนาเศรษฐกิจและสังคมแห่งชาติ ฉบับที่ 13 หมุดหมายที่ 8 ไทยมีพื้นที่และเมืองอัจฉริยะที่น่าอยู่ปลอดภัยเติบโตได้อย่างยั่งยืน

ค. Sustainable Development Goals : SDGs เป้าหมายที่ 11 ทำให้เมืองและการตั้งถิ่นฐานของมนุษย์มีความครอบคลุมปลอดภัยมีภูมิต้านทานและยั่งยืน

ง. ยุทธศาสตร์จังหวัดสกลนครที่ 4 การพัฒนาทรัพยากรธรรมชาติและสิ่งแวดล้อมแบบบูรณาการอย่างสมดุลและยั่งยืน

จ. ยุทธศาสตร์การพัฒนาขององค์กรปกครองส่วนท้องถิ่นในเขตจังหวัดสกลนครที่ 4 การพัฒนาทรัพยากรธรรมชาติและสิ่งแวดล้อมและพลังงานแบบบูรณาการอย่างสมดุลและยั่งยืน

ยุทธศาสตร์ที่ 4 การพัฒนาทรัพยากรธรรมชาติและสิ่งแวดล้อมและพลังงานแบบบูรณาการอย่างสมดุลและยั่งยืน

กลยุทธ์ที่ 4.2 ส่งเสริมสนับสนุนการจัดการสิ่งแวดล้อมที่ดี

แผนงานที่ 6 แผนงานเคหะและชุมชน

ที่	โครงการ	วัตถุประสงค์	เป้าหมาย (ผลผลิตของโครงการ)	งบประมาณ					ตัวชี้วัด (KPI)	ผลที่คาดว่าจะได้รับ	หน่วยงานรับผิดชอบหลัก
				2566 (บาท)	2567 (บาท)	2568 (บาท)	2569 (บาท)	2570 (บาท)			
1	บริหารจัดการของเสียอันตรายชุมชนจังหวัดสกลนคร แบบครบวงจร มุ่งสู่เมืองสิ่งแวดล้อมยั่งยืน	1. เพื่อให้บริการในการเก็บขนและนำของเสียอันตรายชุมชนไปกำจัดอย่างถูกหลักสุขาภิบาล 2. เพื่อลดปริมาณสารพิษที่ปนเปื้อนสู่สิ่งแวดล้อมที่เกิดจากของเสียอันตรายชุมชน	- การบริหารจัดการของเสียอันตรายชุมชนจากองค์กรปกครองส่วนท้องถิ่นในพื้นที่จังหวัดสกลนคร ส่วนราชการ สถาบันการศึกษา ภาคีเครือข่าย ครอบคลุมทั้ง 18 อำเภอ	1,074,000	1,074,000	1,074,000	1,074,000	1,074,000	- การกำจัดของเสียอันตรายชุมชนอย่างถูกหลักสุขาภิบาล และปริมาณของเสียอันตรายชุมชนลดลง	1. ประชาชนที่ได้รับบริการในการเก็บขนและนำของเสียอันตรายชุมชนไปกำจัดอย่างถูกหลักสุขาภิบาล 2. ลดปริมาณสารพิษปนเปื้อนสู่สิ่งแวดล้อมที่เกิดจากของเสียอันตรายชุมชน	กองสาธารณสุข อบจ.สกลนคร
2	ศึกษาความเหมาะสม และออกแบบรายละเอียดระบบรวบรวมและบำบัดน้ำเสียพื้นที่โดยรอบหนองหารที่ยังไม่มีระบบรวบรวมและบำบัดน้ำเสียในเขตอำเภอเมืองสกลนคร ระยะที่ 1 (เทศบาลตำบลเหล่าปอแดง เทศบาลตำบลงิ้วด่อน เทศบาลตำบลธาตุนาเวง เทศบาลตำบลฮางโฮง เทศบาลตำบลเชียงเครือ	1. เพื่อศึกษาความเหมาะสม (Feasibility Study) ในการจัดการน้ำเสียของชุมชน เพื่อเป็นแนวทางในการออกแบบระบบรวบรวมและบำบัดน้ำเสียรวมของชุมชน รวมทั้งบริเวณใกล้เคียงที่มีผลต่อการพัฒนาเมืองและวางแผนการจัดการน้ำเสียอย่างน้อย ๒๐ ปี 2. จัดทำแบบรายละเอียด (Detailed Design) ระบบ	1. แนวทางจัดการน้ำเสียที่เหมาะสมในแต่ละพื้นที่ เทศบาลตำบลเหล่าปอแดง เทศบาลตำบลงิ้วด่อน เทศบาลตำบลธาตุนาเวง เทศบาลตำบลฮางโฮง เทศบาลตำบลเชียงเครือ และ เทศบาลตำบลท่าแร่ อำเภอเมืองสกลนคร จังหวัดสกลนคร 2. แบบรายละเอียดของระบบรวบรวมและบำบัด	-	-	-	1,000,000	16,660,000	1. มีแบบแปลนรายละเอียดและประมาณการราคาที่ถูกต้อง ครบถ้วนตามมาตรฐานการศึกษาความเหมาะสมและออกแบบในการขอตั้งงบประมาณ 2. พื้นที่เทศบาลตำบลเหล่าปอ	- พื้นที่เทศบาลตำบลเหล่าปอแดง เทศบาลตำบลงิ้วด่อน เทศบาลตำบลธาตุนาเวง เทศบาลตำบลฮางโฮง เทศบาลตำบลเชียงเครือ และ เทศบาลตำบลท่าแร่ อำเภอเมืองสกลนคร จังหวัดสกลนคร มีการจัดการน้ำเสียที่เหมาะสมกับสภาพ	สำนักช่าง อบจ.สกลนคร

ที่	โครงการ	วัตถุประสงค์	เป้าหมาย (ผลผลิตของโครงการ)	งบประมาณ 2566 (บาท)	2567 (บาท)	2568 (บาท)	2569 (บาท)	2570 (บาท)	ตัวชี้วัด (KPI)	ผลที่คาดว่าจะได้รับ	หน่วยงานรับผิดชอบหลัก
	และเทศบาลตำบลท่าแร่) จังหวัดสกลนคร	รวบรวมและบำบัดน้ำเสียของชุมชนตามแนวทางที่ได้จากการศึกษาความเหมาะสม รวมทั้งจัดทำเอกสารที่เกี่ยวข้องสำหรับการประกวดราคาและก่อสร้าง 3. ศึกษาและประเมินผลด้านเศรษฐศาสตร์ การเงินและสังคม ของโครงการจัดการน้ำเสียในพื้นที่ชุมชน พร้อมทั้งเสนออัตราค่าบริการน้ำมันและวิธีการจัดเก็บค่าบริการที่เหมาะสม 4. ศึกษาและเสนอแนะรูปแบบขององค์กรและการบริหารงานที่เหมาะสมสำหรับการดำเนินการระบบรวบรวมและบำบัดน้ำเสียรวมของชุมชน	น้ำเสียของชุมชนที่ถูกต้องตามหลักวิชาการและเอกสารที่เกี่ยวข้องสำหรับใช้ในการจัดจ้างและก่อสร้างระบบบำบัดน้ำเสีย 3. รูปแบบการจัดการองค์กร บุคลากร งบประมาณ ตลอดจนแนวทางการจัดเก็บค่าบริการบำบัดน้ำเสีย 4. รายละเอียดเกี่ยวกับการเดินระบบบำบัดน้ำเสีย การบำรุงรักษาตามผลการศึกษาและการออกแบบรายละเอียดระบบบำบัดน้ำเสีย						แดง เทศบาลตำบลงิ้วด่อน เทศบาลตำบลธาตุนาเวง เทศบาลตำบลฮางโฮง เทศบาลตำบลเชียงเครือ และเทศบาลตำบลท่าแร่ อำเภอเมืองสกลนคร จังหวัดสกลนคร ได้รับการบำบัดน้ำเสียและปล่อยลงหนองหารอย่างมีคุณภาพ	พื้นที่ทำให้คุณภาพน้ำในแหล่งน้ำดีขึ้น ไม่ส่งผลกระทบต่อแหล่งน้ำอุปโภค - บริโภค ของจังหวัดสกลนคร	
3	ศึกษาและปรับปรุงคุณภาพน้ำและเพิ่มประสิทธิภาพระบบบำบัดน้ำเสียทั้งจังหวัดสกลนคร (งบประมาณจากองค์การบริหารส่วนจังหวัดสกลนคร หรือจากหน่วยงานอื่นที่เกี่ยวข้อง)	1. เพื่อศึกษาข้อมูลการพัฒนาคุณภาพแหล่งน้ำในเขตพื้นที่จังหวัดสกลนคร 2. เพื่อพัฒนาปรับปรุงคุณภาพน้ำที่ใช้ในการอุปโภค บริโภค 3. เพื่อประยุกต์ใช้เทคโนโลยีและนวัตกรรมในการเพิ่มประสิทธิภาพระบบบำบัดน้ำเสีย	- พื้นที่แหล่งน้ำจังหวัดสกลนคร ได้แก่ องค์การบริหารส่วนจังหวัดสกลนคร เทศบาลนคร เทศบาลตำบล องค์การบริหารส่วนตำบล และประชาชนในเขตพื้นที่จังหวัดสกลนคร และใกล้เคียง	316,949,620	316,949,620	316,949,620	316,949,620	316,949,620	- ประชาชนในเขตพื้นที่จังหวัดสกลนคร ได้รับน้ำอุปโภคบริโภคจากแหล่งน้ำในจังหวัดสกลนคร	1. ประชาชนในเขตพื้นที่จังหวัดสกลนคร มีน้ำอุปโภคบริโภค ที่สะอาดและมีคุณภาพชีวิตที่ดีขึ้น 2. ประชาชนในเขตพื้นที่จังหวัดสกลนคร มีแหล่งน้ำที่ผ่านระบบการบำบัดน้ำเสียที่มีคุณภาพและมีประสิทธิภาพ	กองสาธารณสุข อบจ.สกลนคร

กลยุทธ์ที่ 4.2 ส่งเสริมสนับสนุนการจัดการสิ่งแวดล้อมที่ดี

แผนงานที่ 6 แผนงานเคหะและชุมชน

แบบ ผ.02

ที่	โครงการ	วัตถุประสงค์	เป้าหมาย (ผลผลิตของโครงการ)	งบประมาณ 2566 (บาท)	2567 (บาท)	2568 (บาท)	2569 (บาท)	2570 (บาท)	ตัวชี้วัด (KPI)	ผลที่คาดว่าจะได้รับ	หน่วยงานรับผิดชอบหลัก
4	ศึกษาความเหมาะสมและจัดทำแผนงานในการปรับปรุงคุณภาพน้ำและเพิ่มประสิทธิภาพระบบบำบัดน้ำเสียทั้งจังหวัดสกลนคร (งบประมาณจากองค์การบริหารส่วนจังหวัดสกลนครหรือจากหน่วยงานอื่นที่เกี่ยวข้อง)	1. เพื่อศึกษาความเหมาะสมในการบริหารจัดการน้ำและระบบบำบัดน้ำเสีย เพื่อเป็นแนวทางในการจัดทำแผนงานในการปรับปรุงคุณภาพน้ำและเพิ่มประสิทธิภาพระบบบำบัดน้ำเสีย 2. จัดทำแผนงานรายละเอียด ในการปรับปรุงคุณภาพน้ำและเพิ่มประสิทธิภาพระบบบำบัดน้ำเสีย ตามแนวทางที่ได้จากการศึกษาความเหมาะสม รวมทั้งจัดทำเอกสารที่เกี่ยวข้อง 3. ศึกษาและประเมินผลด้านเศรษฐศาสตร์ การเงินและสังคม ของโครงการจัดการน้ำเสียในพื้นที่ชุมชน พร้อมทั้งเสนออัตราค่าบริการน้ำมันและวิธีการจัดเก็บค่าบริการที่เหมาะสม 4. ศึกษาและเสนอแนะรูปแบบขององค์กรและการบริหารงานที่เหมาะสมสำหรับการดำเนินการปรับปรุงคุณภาพน้ำและเพิ่มประสิทธิภาพระบบบำบัดน้ำเสีย	- พื้นที่แหล่งน้ำจังหวัดสกลนคร ได้แก่ องค์การบริหารส่วนจังหวัดสกลนคร เทศบาลนคร เทศบาลตำบล องค์การบริหารส่วนตำบล และประชาชนในเขตพื้นที่จังหวัดสกลนครและใกล้เคียง	10,488,000	10,488,000	10,488,000	10,488,000	10,488,000	1. เชิงปริมาณ แผนงานในการปรับปรุงคุณภาพน้ำและเพิ่มประสิทธิภาพระบบบำบัดน้ำเสียที่ชัดเจน มีข้อมูลและเอกสารครบถ้วนสำหรับการเสนอขอรับการสนับสนุนงบประมาณก่อสร้างจากหน่วยงานที่เกี่ยวข้องต่อไป 2. เชิงคุณภาพ พื้นที่ทั้งจังหวัดสกลนคร ได้แก่ องค์การบริหารส่วนจังหวัดสกลนคร เทศบาลนคร เทศบาลตำบล องค์การบริหารส่วนตำบล และประชาชนในเขตพื้นที่จังหวัดสกลนครและใกล้เคียง	- พื้นที่จังหวัดสกลนครมีการปรับปรุงคุณภาพน้ำและเพิ่มประสิทธิภาพระบบบำบัดน้ำเสียที่เหมาะสมกับสภาพพื้นที่ ทำให้คุณภาพน้ำในแหล่งน้ำดีขึ้นและไม่ส่งผลกระทบต่อแหล่งน้ำอุปโภค - บริโภคของจังหวัดสกลนคร	กองสาธารณสุข อบจ.สกลนคร

ที่	โครงการ	วัตถุประสงค์	เป้าหมาย (ผลผลิตของโครงการ)	งบประมาณ					ตัวชี้วัด (KPI)	ผลที่คาดว่าจะได้รับ	หน่วยงานรับผิดชอบหลัก
				2566 (บาท)	2567 (บาท)	2568 (บาท)	2569 (บาท)	2570 (บาท)			
									ได้รับการปรับปรุงคุณภาพน้ำและเพิ่มประสิทธิภาพระบบบำบัดน้ำเสีย ทำให้คุณภาพน้ำในแหล่งน้ำดีขึ้น		
รวม	**4 โครงการ**			**328,511,620**	**328,511,620**	**328,511,620**	**329,511,620**	**345,171,620**			

รายละเอียดโครงการพัฒนา **แบบ ผ.๐๒**

แผนพัฒนาท้องถิ่น พ.ศ. 2566 - 2570 ทบทวน ครั้งที่ 1/2569 องค์การบริหารส่วนจังหวัดสกลนคร

ก. ยุทธศาสตร์ชาติ 20 ปี ยุทธศาสตร์ที่ 5 ด้านการสร้างการเติบโตบนคุณภาพชีวิตที่เป็นมิตรต่อสิ่งแวดล้อม

ข. แผนพัฒนาเศรษฐกิจและสังคมแห่งชาติ ฉบับที่ 13 หมุดหมายที่ 11 ไทยสามารถลดความเสี่ยงและผลกระทบจากภัยธรรมชาติและการเปลี่ยนแปลงสภาพภูมิอากาศ

ค. Sustainable Development Goals : SDGs เป้าหมายที่ 15 ปกป้องฟื้นฟูและสนับสนุนการใช้ระบบนิเวศบนบกอย่างยั่งยืนจัดการป่าไม้อย่างยั่งยืนต่อสู้การกลายสภาพเป็นทะเลทรายหยุดการเสื่อมโทรมของที่ดินและฟื้นสภาพดิน และหยุดยั้งการสูญเสียความหลากหลายทางชีวภาพ

ง. ยุทธศาสตร์จังหวัดสกลนครที่ 4 การพัฒนาทรัพยากรธรรมชาติและสิ่งแวดล้อมแบบบูรณาการอย่างสมดุลและยั่งยืน

จ. ยุทธศาสตร์การพัฒนาขององค์กรปกครองส่วนท้องถิ่นในเขตจังหวัดสกลนครที่ 4 การพัฒนาทรัพยากรธรรมชาติและสิ่งแวดล้อมและพลังงานแบบบูรณาการอย่างสมดุลและยั่งยืน

ยุทธศาสตร์ที่ 4 การพัฒนาทรัพยากรธรรมชาติและสิ่งแวดล้อมและพลังงานแบบบูรณาการอย่างสมดุลและยั่งยืน

กลยุทธ์ที่ 4.2 ส่งเสริมสนับสนุนการจัดการสิ่งแวดล้อมที่ดี

แผนงานที่ 6 แผนงานเคหะและชุมชน

ที่	โครงการ	วัตถุประสงค์	เป้าหมาย (ผลผลิตของโครงการ)	งบประมาณ					ตัวชี้วัด (KPI)	ผลที่คาดว่าจะได้รับ	หน่วยงานรับผิดชอบหลัก
				2566 (บาท)	2567 (บาท)	2568 (บาท)	2569 (บาท)	2570 (บาท)			
1	ศึกษาความเป็นไปได้ของแหล่งเรียนรู้เชิงนิเวศน์และพันธุ์ไม้น้ำจืดในหนองหาร	- เพื่อให้มีข้อมูลดำเนินโครงการและประมาณราคาในการก่อสร้างแหล่งเรียนรู้เชิงนิเวศน์และพันธุ์ไม้น้ำจืดในหนองหารแหล่งท่องเที่ยวแห่งใหม่ของจังหวัดสกลนคร	จ้างบุคลากรเพื่อศึกษาความเป็นไปได้ของแหล่งเรียนรู้เชิงนิเวศน์และพันธุ์ไม้น้ำจืดในหนองหาร 1. ชุดความรู้ด้านการออกแบบแหล่งเรียนรู้เชิงนิเวศน์และพันธุ์ไม้น้ำจืดในหนองหาร 2. แบบแปลนแหล่งเรียนรู้เชิงนิเวศน์และพันธุ์ไม้น้ำจืดในหนองหาร 3. แบบประมาณราคา/แบบนำเสนอ BOQ/เอกสารแสดงราคาในเบื้องต้น 4. เอกสารอื่น ๆ ที่เกี่ยวข้อง	500,000	-	-	-	-	1. ชุดความรู้ด้านการออกแบบฯ จำนวน 1 ชุด 2. แบบแปลน จำนวน 1 ชุด 3. แบบประมาณราคา/แบบนำเสนอ BOQ จำนวน 1 ชุด 4. เอกสารอื่น ๆ ที่เกี่ยวข้อง	- ได้เอกสารข้อมูลการดำเนินโครงการและประมาณราคาในการก่อสร้างแหล่งเรียนรู้เชิงนิเวศน์และพันธุ์ไม้น้ำจืดในหนองหารแหล่งท่องเที่ยวแห่งใหม่ของจังหวัดสกลนคร	สำนักช่าง อบจ.สกลนคร
รวม	**1 โครงการ**			**500,000**	**-**	**-**	**-**	**-**			

แบบ ผ.02

รายละเอียดโครงการพัฒนา

แผนพัฒนาท้องถิ่น พ.ศ. 2566 - 2570 ทบทวน ครั้งที่ 1/2569 องค์การบริหารส่วนจังหวัดสกลนคร

ก. ยุทธศาสตร์ชาติ 20 ปี ยุทธศาสตร์ที่ 5 ด้านการสร้างการเติบโตบนคุณภาพชีวิตที่เป็นมิตรต่อสิ่งแวดล้อม

ข. แผนพัฒนาเศรษฐกิจและสังคมแห่งชาติ ฉบับที่ 13 หมุดหมายที่ 8 ไทยมีพื้นที่และเมืองอัจฉริยะที่น่าอยู่ปลอดภัยเติบโตได้อย่างยั่งยืน

ค. Sustainable Development Goals : SDGs เป้าหมายที่ 11 ทำให้เมืองและการตั้งถิ่นฐานของมนุษย์มีความครอบคลุมปลอดภัยมีภูมิต้านทานและยั่งยืน

ง. ยุทธศาสตร์จังหวัดสกลนครที่ 4 การพัฒนาทรัพยากรธรรมชาติและสิ่งแวดล้อมแบบบูรณาการอย่างสมดุลและยั่งยืน

จ. ยุทธศาสตร์การพัฒนาขององค์กรปกครองส่วนท้องถิ่นในเขตจังหวัดสกลนครที่ 4 การพัฒนาทรัพยากรธรรมชาติและสิ่งแวดล้อมและพลังงานแบบบูรณาการอย่างสมดุลและยั่งยืน

ยุทธศาสตร์ที่ 4 การพัฒนาทรัพยากรธรรมชาติและสิ่งแวดล้อมและพลังงานแบบบูรณาการอย่างสมดุลและยั่งยืน

กลยุทธ์ที่ 4.2 ส่งเสริมสนับสนุนการจัดการสิ่งแวดล้อมที่ดี

แผนงานที่ 6 แผนงานเคหะและชุมชน

ที่	โครงการ	วัตถุประสงค์	เป้าหมาย (ผลผลิตของโครงการ)	งบประมาณ					ตัวชี้วัด (KPI)	ผลที่คาดว่าจะได้รับ	หน่วยงานรับผิดชอบหลัก
				2566 (บาท)	2567 (บาท)	2568 (บาท)	2569 (บาท)	2570 (บาท)			
1	บริหารจัดการขยะมูลฝอยชุมชนโดยการแปรรูปเป็นพลังงานไฟฟ้าระบบปิด แบบ Waste to Energy (WTE) องค์การบริหารส่วนจังหวัดสกลนคร	1. เพื่อเสนอโครงการในการบริหารจัดการขยะมูลฝอยชุมชนโดยการแปรรูปเป็นพลังงานไฟฟ้าระบบปิด แบบ Waste to Energy (WTE) องค์การบริหารส่วนจังหวัดสกลนคร ให้สามารถกำจัดขยะอย่างมีประสิทธิภาพและยั่งยืน 2. เพื่อแก้ไขปัญหาขยะมูลฝอยชุมชนสะสมขององค์กรปกครองส่วนท้องถิ่นในจังหวัดสกลนคร 3. เพื่อแก้ไขปัญหาขยะมูลฝอยชุมชนใหม่ที่จะเกิดขึ้นในอนาคต ขององค์กรปกครองส่วนท้องถิ่นในจังหวัดสกลนคร 4. เพื่อปรับปรุงการแก้ไขปัญหาขยะมูลฝอยให้ถูกวิธี มีประสิทธิภาพยิ่งขึ้น และ	- องค์การบริหารส่วนจังหวัดสกลนคร ได้ทำการศึกษาและจัดทำรายละเอียด "โครงการบริหารจัดการขยะมูลฝอยชุมชนโดยการแปรรูปเป็นพลังงานไฟฟ้าระบบปิด แบบ Waste to Energy (WTE)" มีกำลังการผลิตไฟฟ้า 9.9 เมกะวัตต์ ปริมาณขยะมูลฝอยชุมชนที่ใช้ 400 - 500 ตัน/วัน ทั้งนี้เพื่อเป็นการจัดการแก้ไขปัญหาขยะมูลฝอยให้ได้มาตรฐานและเพื่อเป็นศูนย์กลางรองรับขยะในพื้นที่ในจังหวัดสกลนคร และพื้นที่ใกล้เคียงตามนโยบายและแผนแม่บทการบริหาร	- องค์การบริหารส่วนจังหวัดสกลนคร ได้ดำเนินโครงการบริหารจัดการขยะมูลฝอยชุมชนโดยการแปรรูปเป็นพลังงานไฟฟ้าระบบปิด Waste to Energy (WTE) เลือกรูปแบบการลงทุนรูปแบบ BOO (Build-Own-Operate) ภาครัฐในการจัดหาแหล่งเงินทุนก่อสร้างดำเนินการ ให้บริการระยะเวลาที่กำหนดไม่ต้องโอนสินทรัพย์ให้ภาครัฐเมื่อสิ้นสุดสัญญา					- องค์กรปกครองส่วนท้องถิ่น จำนวน 140 แห่ง และประชาชนทั้ง 18 อำเภอ ในเขตพื้นที่จังหวัดสกลนคร ได้รับการแก้ไขปัญหาขยะมูลฝอยที่ถูกหลักวิชาการ เป็นมิตรกับสิ่งแวดล้อม มีการจัดการขยะมูลฝอยชุมชนให้เป็นพลังงาน ลดผลกระทบต่อชุมชนและสิ่งแวดล้อม ตามนโยบายของรัฐบาล	**ทางตรง (Direct Benefit)** 1. สามารถกำจัดขยะมูลฝอยชุมชนทั้งขยะมูลฝอยเก่าและขยะมูลฝอยที่เกิดใหม่ขององค์กรปกครองส่วนท้องถิ่นในจังหวัดสกลนครได้อย่างมีประสิทธิภาพ 2. สามารถจัดการขยะมูลฝอยชุมชนที่สะสมของพื้นที่องค์กรปกครองส่วนท้องถิ่น ให้หมดไป และสามารถนำพื้นที่มาใช้ประโยชน์ต่อประชาชนได้ต่อไป 3. สามารถกำจัดขยะมูลฝอยชุมชนขององค์กรปกครองส่วนท้องถิ่นในจังหวัดสกลนครที่เข้าร่วมโครงการให้หมดไปอย่างยั่งยืน	กองสาธารณสุขอบจ.สกลนคร

ที่	โครงการ	วัตถุประสงค์	เป้าหมาย (ผลผลิตของโครงการ)	งบประมาณ 2566 (บาท)	2567 (บาท)	2568 (บาท)	2569 (บาท)	2570 (บาท)	ตัวชี้วัด (KPI)	ผลที่คาดว่าจะได้รับ	หน่วยงานรับผิดชอบหลัก
		เป็นมิตรต่อสิ่งแวดล้อม 5. เพื่อป้องกันปัญหาโรคที่มาพร้อมขยะ จากการจัดการขยะที่ถูกหลักวิชาการยิ่งขึ้น 6. เพื่อให้องค์กรปกครองส่วนท้องถิ่นร่วมมือกันในการจัดการปัญหาขยะมูลฝอยชุมชนร่วมกันอย่างถูกหลักวิชาการและส่งผลกระทบต่อชุมชนและสิ่งแวดล้อมน้อยที่สุด 7. เพื่อให้จังหวัดสกลนครเป็นจังหวัดที่สะอาดตามนโยบายของรัฐบาล 8. เพื่อบริหารจัดการขยะมูลฝอยชุมชนให้เป็นพลังงานและขับเคลื่อนประเทศชาติต่อไป	จัดการขยะมูลฝอยของประเทศ พ.ศ.2559 - 2564							4. องค์กรปกครองส่วนท้องถิ่นที่ตั้งโครงการฯ ไม่ต้องเสียค่าบริการกำจัดขยะมูลฝอยตลอดโครงการ 5. องค์กรปกครองส่วนท้องถิ่นที่ตั้งโครงการฯ สามารถจัดเก็บภาษีที่ดินและสิ่งปลูกสร้างจากโครงการฯ 6. ก่อให้เกิดการจ้างงานในชุมชนรอบพื้นที่ตั้งโครงการ 7. ชุมชนรอบที่ตั้งโครงการฯ จะได้รับเงินกองทุนพัฒนาไฟฟ้า **ทางอ้อม (Indirect Benefit)** 1. สามารถยกระดับคุณภาพชีวิตของประชาชนที่อยู่ในพื้นที่และเขตจังหวัดสกลนคร ให้มีการบริหารและการจัดการขยะมูลฝอยชุมชนอย่างถูกสุขลักษณะและยั่งยืน โดยสามารถลดผลกระทบด้านสุขภาพอนามัยของประชาชน 2. การกำจัดขยะองค์กรปกครองส่วนท้องถิ่นเป็นระเบียบมากขึ้น	

ที่	โครงการ	วัตถุประสงค์	เป้าหมาย (ผลผลิตของโครงการ)	งบประมาณ					ตัวชี้วัด (KPI)	ผลที่คาดว่าจะได้รับ	หน่วยงานรับผิดชอบหลัก
				2566 (บาท)	2567 (บาท)	2568 (บาท)	2569 (บาท)	2570 (บาท)			
										3. ส่งเสริมและสนับสนุนรวมทั้งกระตุ้นจิตสำนึกของประชาชนในด้านการกำจัดขยะให้หมดไปแบบยั่งยืนและเป็นมิตรกับสิ่งแวดล้อม 4. สามารถนำพื้นที่บ่อขยะเดิมไปใช้ประโยชน์โดยกำหนดเอกชนที่เข้ามารับสัมปทานโครงการฯ ต้องฟื้นฟูบ่อขยะเดิมเป็นสวนสาธารณะแก่ชุมชน	
รวม	**1 โครงการ**			-							

รายละเอียดโครงการพัฒนา

แผนพัฒนาท้องถิ่น พ.ศ. 2566 - 2570 ทบทวน ครั้งที่ 1/2569 องค์การบริหารส่วนจังหวัดสกลนคร

ก. ยุทธศาสตร์ชาติ 20 ปี ยุทธศาสตร์ที่ 5 ด้านการสร้างการเติบโตบนคุณภาพชีวิตที่เป็นมิตรต่อสิ่งแวดล้อม

ข. แผนพัฒนาเศรษฐกิจและสังคมแห่งชาติ ฉบับที่ 13 หมุดหมายที่ 8 ไทยมีพื้นที่และเมืองอัจฉริยะที่น่าอยู่ปลอดภัยเติบโตได้อย่างยั่งยืน

ค. Sustainable Development Goals : SDGs เป้าหมายที่ 6 สร้างหลักประกันว่าจะมีการจัดให้มีน้ำและสุขอนามัยสำหรับทุกคนและมีการบริหารจัดการที่ยั่งยืนสำหรับทุกคน

ง. ยุทธศาสตร์จังหวัดสกลนครที่ 4 การพัฒนาทรัพยากรธรรมชาติและสิ่งแวดล้อมแบบบูรณาการอย่างสมดุลและยั่งยืน

จ. ยุทธศาสตร์การพัฒนาขององค์กรปกครองส่วนท้องถิ่นในเขตจังหวัดสกลนครที่ 4 การพัฒนาทรัพยากรธรรมชาติและสิ่งแวดล้อมและพลังงานแบบบูรณาการอย่างสมดุลและยั่งยืน

ยุทธศาสตร์ที่ 4 การพัฒนาทรัพยากรธรรมชาติและสิ่งแวดล้อมและพลังงานแบบบูรณาการอย่างสมดุลและยั่งยืน

กลยุทธ์ที่ 4.2 ส่งเสริมสนับสนุนการจัดการสิ่งแวดล้อมที่ดี

แผนงานที่ 6 แผนงานเคหะและชุมชน

ที่	โครงการ	วัตถุประสงค์	เป้าหมาย (ผลผลิตของโครงการ)	งบประมาณ					ตัวชี้วัด (KPI)	ผลที่คาดว่าจะได้รับ	หน่วยงานรับผิดชอบหลัก
				2566 (บาท)	2567 (บาท)	2568 (บาท)	2569 (บาท)	2570 (บาท)			
1	จ้างก่อสร้างระบบรวบรวมและระบบบำบัดน้ำเสียพื้นที่โดยรอบหนองหารที่ยังไม่รวบรวมและบำบัดน้ำเสียในเขตอำเภอเมืองสกลนคร ระยะที่ 1 เทศบาลตำบลเหล่าปอแดง จังหวัดสกลนคร	1.เพื่อจัดให้มีระบบรวบรวมและบำบัดน้ำเสียรวมที่ได้มาตรฐานครอบคลุมพื้นที่ชุมชนเทศบาลตำบลเหล่าปอแดง 2.เพื่อลดปริมาณน้ำเสียที่ไหลลงสู่ลำรางสาธารณะและหนองหาร 3.เพื่อแก้ไขปัญหากลิ่นเหม็น ปัญหาสุขาภิบาล และผลกระทบต่อสิ่งแวดล้อม 4.เพื่อยกระดับคุณภาพชีวิตของประชาชนในพื้นที่ชุมชนโดยรอบหนองหารอย่างยั่งยืน เพื่อรองรับการพัฒนาพื้นที่ในอนาคตตามผังเมืองและนโยบายจังหวัด	1. งานก่อสร้างระบบรวบรวมบำบัดน้ำเสีย ท่อระบายน้ำและบ่อพัก จำนวน 1 งาน 2. งานอาคารดักน้ำเสีย CS01, 4, 5, 6 อาคารดักน้ำเสียและสถานีสูบน้ำเสีย CS02, 3 จำนวน 1 งาน 3. งานก่อสร้างระบบบำบัดน้ำเสีย - บ้านท่าวัดเหนือ จำนวน 1 งาน 4. งานก่อสร้างระบบบำบัดน้ำเสีย - บ้านหนองแจ้ง/บ้านหนองปลาน้อย จำนวน 1 งาน 5. งานครุภัณฑ์จัดซื้อหรือสั่งซื้อ จำนวน 1 งาน	-	-	-	374,260,000	374,260,000	ประชาชนโดยรอบหนองหารพื้นที่เทศบาลตำบลเหล่าปอแดงมีความพึงพอใจร้อยละ 90	1.พื้นที่เทศบาลตำบลเหล่าปอแดงมีระบบรวบรวมและบำบัดน้ำเสียรวมที่ได้มาตรฐาน 2.ปริมาณน้ำเสียที่ไหลลงสู่หนองหารลดลงอย่างมีนัยสำคัญ 3.สิ่งแวดล้อมในชุมชนดีขึ้น ลดกลิ่นเหม็นและปัญหาน้ำเน่าเสีย 4.รองรับการเติบโตของเมืองและการพัฒนาทางเศรษฐกิจ	สำนักช่าง อบจ.สกลนคร
รวม	**1 โครงการ**			**0**	**0**	**0**	**374,260,000**	**374,260,000**			

รายละเอียดโครงการพัฒนา

แผนพัฒนาท้องถิ่น พ.ศ. 2566 - 2570 ทบทวน ครั้งที่ 1/2569 องค์การบริหารส่วนจังหวัดสกลนคร

ก. ยุทธศาสตร์ชาติ 20 ปี ยุทธศาสตร์ที่ 5 ด้านการสร้างการเติบโตบนคุณภาพชีวิตที่เป็นมิตรต่อสิ่งแวดล้อม

ข. แผนพัฒนาเศรษฐกิจและสังคมแห่งชาติ ฉบับที่ 13 หมุดหมายที่ 11 ไทยสามารถลดความเสี่ยงและผลกระทบจากภัยธรรมชาติและการเปลี่ยนแปลงสภาพภูมิอากาศ

ค. Sustainable Development Goals : SDGs เป้าหมายที่ 15 ปกป้องฟื้นฟูและสนับสนุนการใช้ระบบนิเวศบนบกอย่างยั่งยืนจัดการป่าไม้อย่างยั่งยืนต่อสู้การกลายสภาพเป็นทะเลทรายหยุดการเสื่อมโทรมของที่ดินและฟื้นสภาพดิน และหยุดยั้งการสูญเสียความหลากหลายทางชีวภาพ

ง. ยุทธศาสตร์จังหวัดสกลนครที่ 4 การพัฒนาทรัพยากรธรรมชาติและสิ่งแวดล้อมแบบบูรณาการอย่างสมดุลและยั่งยืน

จ. ยุทธศาสตร์การพัฒนาขององค์กรปกครองส่วนท้องถิ่นในเขตจังหวัดสกลนครที่ 4 การพัฒนาทรัพยากรธรรมชาติและสิ่งแวดล้อมและพลังงานแบบบูรณาการอย่างสมดุลและยั่งยืน

ยุทธศาสตร์ที่ 4 การพัฒนาทรัพยากรธรรมชาติและสิ่งแวดล้อมและพลังงานแบบบูรณาการอย่างสมดุลและยั่งยืน

กลยุทธ์ที่ 4.2 ส่งเสริมสนับสนุนการจัดการสิ่งแวดล้อมที่ดี

แผนงานที่ 10 แผนงานการเกษตร

ที่	โครงการ	วัตถุประสงค์	เป้าหมาย (ผลผลิตของโครงการ)	งบประมาณ					ตัวชี้วัด (KPI)	ผลที่คาดว่าจะได้รับ	หน่วยงานรับผิดชอบหลัก
				2566 (บาท)	2567 (บาท)	2568 (บาท)	2569 (บาท)	2570 (บาท)			
1	กำจัดผักตบชวาและวัชพืชแหล่งน้ำหนองหารสกลนคร	1. เพื่อเป็นการอนุรักษ์แหล่งน้ำ 2. เพื่อรองรับปริมาณน้ำหลากและสามารถกักเก็บน้ำได้เพียงพอกับความต้องการของประชาชนในพื้นที่จังหวัดสกลนคร	- บริเวณหนองหาร อำเภอเมืองสกลนคร/ อำเภอโพนนาแก้ว รวม 18,000 ไร่ หรือประมาณ 35,000 ตัน	1,500,000	1,500,000	1,500,000	1,500,000	1,500,000	1. กำจัดผักตบชวาและวัชพืชได้ 18,000 ไร่ หรือประมาณ 35,000 ตัน 2. สามารถเพิ่มปริมาณกักน้ำ 10 ล้านลูกบาศก์เมตร	1. ประชาชนในพื้นที่จังหวัดสกลนคร ได้รักษาคุณภาพแหล่งน้ำไว้ให้เกิดความสมดุล 2. สามารถรองรับปริมาณน้ำหลากและสามารถกักเก็บน้ำได้เพียงพอกับความต้องการของประชาชนในเขตพื้นที่จังหวัดสกลนคร 3. สามารถจัดการแหล่งน้ำได้อย่างมั่นคง และกำจัดผักตบชวาและวัชพืชในแหล่งน้ำหนองหารอย่างยั่งยืน	สำนักช่าง อบจ.สกลนคร
2	กำจัดผักตบชวาและวัชพืชลอยน้ำในหนองหาร	1. เพื่อแก้ไขปัญหาน้ำท่วมเฉียบพลัน สาเหตุจากผักตบชวาและวัชพืชที่กีดขวางทางน้ำ 2. เพื่อลดการแพร่กระจายของผักตบชวาและวัชพืชใน	- กำจัดผักตบชวาและวัชพืชลอยน้ำในหนองหาร พื้นที่ดำเนินการ รวม 9,632 ไร่	-	321,661,000	321,661,000	321,661,000	321,661,000	- หมดปัญหาผักตบชวาและวัชพืชกีดขวางการสัญจรทางน้ำ เพิ่มประสิทธิภาพ	1. การไหลเวียนของกระแสน้ำมีเพิ่มประสิทธิภาพ มากขึ้น ลดปัญหาน้ำท่วม 2. สามารถแก้ไขปัญหาผักตบชวาและวัชพืช	สำนักช่าง อบจ.สกลนคร

ที่	โครงการ	วัตถุประสงค์	เป้าหมาย (ผลผลิตของโครงการ)	งบประมาณ					ตัวชี้วัด (KPI)	ผลที่คาดว่าจะได้รับ	หน่วยงานรับผิดชอบหลัก
				2566 (บาท)	2567 (บาท)	2568 (บาท)	2569 (บาท)	2570 (บาท)			
		แหล่งน้ำ							การไหลเวียนของกระแสน้ำสามารถระบายน้ำได้ดีและรวดเร็วยิ่งขึ้น ร้อยละ 90	กีดขวางทางน้ำ และกีดขวางเส้นทางการสัญจรทางน้ำ	
รวม	**2 โครงการ**			**1,500,000**	**323,161,000**	**323,161,000**	**323,161,000**	**323,161,000**			

รายละเอียดโครงการพัฒนา **แบบ ผ.02**

แผนพัฒนาท้องถิ่น พ.ศ. 2566 - 2570 ทบทวน ครั้งที่ 1/2569 องค์การบริหารส่วนจังหวัดสกลนคร

ก. ยุทธศาสตร์ชาติ 20 ปี ยุทธศาสตร์ที่ 2 ด้านการสร้างความสามารถในการแข่งขัน

ข. แผนพัฒนาเศรษฐกิจและสังคมแห่งชาติ ฉบับที่ 13 หมุดหมายที่ 8 ไทยมีพื้นที่และเมืองอัจฉริยะที่น่าอยู่ปลอดภัยเติบโตได้อย่างยั่งยืน

ค. Sustainable Development Goals : SDGs เป้าหมายที่ 11 ทำให้เมืองและการตั้งถิ่นฐานของมนุษย์มีความครอบคลุมปลอดภัยมีภูมิต้านทานและยั่งยืน

ง. ยุทธศาสตร์จังหวัดสกลนครที่ 4 การพัฒนาทรัพยากรธรรมชาติและสิ่งแวดล้อมแบบบูรณาการอย่างสมดุลและยั่งยืน

จ. ยุทธศาสตร์การพัฒนาขององค์กรปกครองส่วนท้องถิ่นในเขตจังหวัดสกลนครที่ 4 การพัฒนาทรัพยากรธรรมชาติและสิ่งแวดล้อมและพลังงานแบบบูรณาการอย่างสมดุลและยั่งยืน

ยุทธศาสตร์ที่ 4 การพัฒนาทรัพยากรธรรมชาติและสิ่งแวดล้อมและพลังงานแบบบูรณาการอย่างสมดุลและยั่งยืน

กลยุทธ์ที่ 4.2 ส่งเสริมสนับสนุนการจัดการสิ่งแวดล้อมที่ดี

แผนงานที่ 10 แผนงานการเกษตร

ที่	โครงการ	วัตถุประสงค์	เป้าหมาย (ผลผลิตของโครงการ)	งบประมาณ					ตัวชี้วัด (KPI)	ผลที่คาดว่าจะได้รับ	หน่วยงานรับผิดชอบหลัก
				2566 (บาท)	2567 (บาท)	2568 (บาท)	2569 (บาท)	2570 (บาท)			
1	บริหารจัดการโรงงานผลิตปุ๋ยอินทรีย์ องค์การบริหารส่วนจังหวัดสกลนคร	1. เพื่อให้เครื่องจักรกลภายในโรงงานผลิตปุ๋ยอินทรีย์อยู่ในสภาพที่ใช้งานได้ตามปกติ 2. เพื่อให้มีวัสดุอุปกรณ์เพียงพอสำหรับผลิตปุ๋ยอินทรีย์ 3. เพื่อให้วัสดุ อุปกรณ์ เครื่องมือมีสมรรถนะการทำงานสูง และมีอายุการใช้งานยาวนานขึ้น 4. เพื่อให้ผู้ผลิตปุ๋ยอินทรีย์มีความปลอดภัยในการใช้เครื่องจักรกลตามมาตรฐานการผลิต 5. เพื่อให้ประชาชนหันกลับมาใช้ปุ๋ยอินทรีย์แทนปุ๋ยเคมี	- โรงงานผลิตปุ๋ยอินทรีย์ จำนวน 1 แห่ง	300,000	300,000	300,000	300,000	300,000	1. เครื่องจักรกลภายในโรงงานผลิตปุ๋ยอินทรีย์ใช้งานได้อย่างมีประสิทธิภาพ 2. มีวัสดุเพียงพอสำหรับผลิตปุ๋ยอินทรีย์ 3. ผู้ผลิตปุ๋ยอินทรีย์ได้รับความปลอดภัยตามมาตรฐานการผลิต	1. เครื่องจักรกลภายในโรงงานผลิตปุ๋ยอินทรีย์อยู่ในสภาพใช้งานได้ตามปกติ 2. สามารถผลิตปุ๋ยอินทรีย์ได้ตามจำนวนที่ต้องการ 3. วัสดุ อุปกรณ์ เครื่องมือมีสมรรถนะการทำงานสูงและมีอายุการใช้งานยาวนานขึ้น 4. ผู้ผลิตปุ๋ยอินทรีย์มีความปลอดภัยในการใช้เครื่องจักรกลตามมาตรฐานการผลิต 5. ประชาชนสามารถเพิ่มผลผลิตทางการเกษตร ลดต้นทุนทางการผลิต สามารถเพิ่มรายได้ให้กับครอบครัว	สำนักปลัดฯ อบจ.สกลนคร
รวม	**1 โครงการ**			**300,000**	**300,000**	**300,000**	**300,000**	**300,000**			

รายละเอียดโครงการพัฒนา **แบบ ผ.02**

แผนพัฒนาท้องถิ่น พ.ศ. 2566 - 2570 ทบทวน ครั้งที่ 1/2569 องค์การบริหารส่วนจังหวัดสกลนคร

ก. ยุทธศาสตร์ชาติ 20 ปี ยุทธศาสตร์ที่ 2 ด้านการสร้างความสามารถในการแข่งขัน

ข. แผนพัฒนาเศรษฐกิจและสังคมแห่งชาติ ฉบับที่ 13 หมุดหมายที่ 10 ไทยมีเศรษฐกิจหมุนเวียนและสังคมคาร์บอนต่ำ

ค. Sustainable Development Goals : SDGs เป้าหมายที่ 7 สร้างหลักประกันให้ทุกคนสามารถเข้าถึงพลังงานสมัยใหม่ที่ยั่งยืนในราคาที่ย่อมเยา

ง. ยุทธศาสตร์จังหวัดสกลนครที่ 4 การพัฒนาทรัพยากรธรรมชาติและสิ่งแวดล้อมแบบบูรณาการอย่างสมดุลและยั่งยืน

จ. ยุทธศาสตร์การพัฒนาขององค์กรปกครองส่วนท้องถิ่นในเขตจังหวัดสกลนครที่ 4 การพัฒนาทรัพยากรธรรมชาติและสิ่งแวดล้อมและพลังงานแบบบูรณาการอย่างสมดุลและยั่งยืน

ยุทธศาสตร์ที่ 4 การพัฒนาทรัพยากรธรรมชาติและสิ่งแวดล้อมและพลังงานแบบบูรณาการอย่างสมดุลและยั่งยืน

กลยุทธ์ที่ 4.3 การสาธิตและส่งเสริมด้านพลังงานและพลังงานทดแทน

แผนงานที่ 10 แผนงานการเกษตร

ที่	โครงการ	วัตถุประสงค์	เป้าหมาย (ผลผลิตของโครงการ)	งบประมาณ					ตัวชี้วัด (KPI)	ผลที่คาดว่าจะได้รับ	หน่วยงานรับผิดชอบหลัก
				2566 (บาท)	2567 (บาท)	2568 (บาท)	2569 (บาท)	2570 (บาท)			
1	ฝึกอบรมการใช้พลังงานทดแทนบ่อก๊าซชีวภาพผลผลิตจากมูลสัตว์	1. เพื่อส่งเสริมและพัฒนาการนำทรัพยากรที่มีอยู่ในชุมชนมาใช้ประโยชน์และสร้างมูลค่าเพิ่ม 2. เพื่อส่งเสริมให้ลดการใช้พลังงานสิ้นเปลือง (แก๊ซหุงต้ม) มาเป็นเทคโนโลยีที่พึ่งพาแหล่งพลังงานจากธรรมชาติ 3. เพื่อให้เกษตรกรลดค่าใช้จ่ายภายในครอบครัว	- เกษตรกรในพื้นที่จังหวัดสกลนคร ทั้ง 18 อำเภอ จำนวน 200 คน/ปี	95,000	95,000	95,000	95,000	95,000	1. เกษตรกร/กลุ่มเกษตรกรผ่านการฝึกอบรมให้ความรู้ เรื่องการใช้พลังงานทดแทนในการผลิตก๊าซชีวภาพ 2. เกษตรกรมีการใช้พลังงานทดแทน สามารถสร้างงานและลดค่าใช้จ่ายจากการใช้ไฟฟ้าได้	1. เกษตรกรสามารถผลิตก๊าซชีวภาพจากมูลสัตว์ได้ 2. เกษตรกรหันมาใช้พลังงานทดแทนพลังงานสิ้นเปลือง 3. เกษตรกรสามารถลดค่าใช้จ่ายเพิ่มรายได้ให้กับครอบครัวได้	สำนักปลัดฯ อบจ.สกลนคร
รวม	**1 โครงการ**			**95,000**	**95,000**	**95,000**	**95,000**	**95,000**			

ยุทธศาสตร์ที่ 5

การบริการกิจการบ้านเมืองที่ดีตามหลักธรรมาภิบาล และความมั่นคง

หน่วยงานที่รับผิดชอบ มีดังนี้

1. สำนักการศึกษา ศาสนาและวัฒนธรรม
2. สำนักช่าง
3. สำนักปลัดองค์การบริหารส่วนจังหวัด
4. สำนักงานเลขานุการองค์การบริหารส่วนจังหวัด
5. กองยุทธศาสตร์และงบประมาณ
6. กองคลัง
7. กองการเจ้าหน้าที่
8. กองพัสดุและทรัพย์สิน
9. กองสาธารณสุข

รายละเอียดโครงการพัฒนา

แบบ ผ.02

แผนพัฒนาท้องถิ่น พ.ศ. 2566 - 2570 ทบทวน ครั้งที่ 1/2569 องค์การบริหารส่วนจังหวัดสกลนคร

ก. ยุทธศาสตร์ชาติ 20 ปี ยุทธศาสตร์ที่ 3 ด้านการพัฒนาและเสริมสร้างศักยภาพทรัพยากรมนุษย์

ข. แผนพัฒนาเศรษฐกิจและสังคมแห่งชาติ ฉบับที่ 13 หมุดหมายที่ 9 ไทยมีความยากจนข้ามรุ่นลดลงและมีความคุ้มครองทางสังคมเพียงพอเหมาะสม

ค. Sustainable Development Goals : SDGs เป้าหมายที่ 2 ยุติความหิวโหยบรรลุความมั่นคงทางอาหารและยกระดับโภชนาการและส่งเสริมเกษตรกรรมที่ยั่งยืน

ง. ยุทธศาสตร์จังหวัดสกลนครที่ 5 การบริหารกิจการบ้านเมืองที่ดีตามหลักธรรมาภิบาลและความมั่นคง

จ. ยุทธศาสตร์การพัฒนาขององค์กรปกครองส่วนท้องถิ่นในเขตจังหวัดสกลนครที่ 5 การบริหารกิจการบ้านเมืองที่ดีตามหลักธรรมาภิบาลและความมั่นคง

ยุทธศาสตร์ที่ 5 การบริหารกิจการบ้านเมืองที่ดีตามหลักธรรมาภิบาลและความมั่นคง

กลยุทธ์ที่ 5.1 พัฒนาและปรับปรุงโครงสร้างพื้นฐาน

แผนงานที่ 4 แผนงานสาธารณสุข

ที่	โครงการ	วัตถุประสงค์	เป้าหมาย (ผลผลิตของโครงการ)	งบประมาณ					ตัวชี้วัด (KPI)	ผลที่คาดว่าจะได้รับ	หน่วยงานรับผิดชอบหลัก
				2566 (บาท)	2567 (บาท)	2568 (บาท)	2569 (บาท)	2570 (บาท)			
1	ก่อสร้างอาคารโรงน้ำดื่ม กองสาธารณสุข องค์การบริหารส่วนจังหวัดสกลนคร	1. เพื่อก่อสร้างอาคารโรงน้ำดื่ม กองสาธารณสุข องค์การบริหารส่วนจังหวัดสกลนคร เพื่อผลิตน้ำสนับสนุนหน่วยงานองค์การบริหารส่วนจังหวัดสกลนคร โรงพยาบาลส่งเสริมสุขภาพตำบล หน่วยงานภาครัฐที่เกี่ยวข้อง และประชาชนได้รับความเดือดร้อนจากภัยพิบัติ หรือสาธารณภัยต่างๆ 2. เพื่อมีน้ำดื่มที่สะอาดปลอดภัยต่อการอุปโภคบริโภค	- โรงผลิตน้ำดื่มองค์การบริหารส่วนจังหวัดสกลนคร จำนวน 1 หลัง หลังละ 2,663,000 บาท ในเขตพื้นที่จังหวัดสกลนคร	2,663,000	2,663,000	2,663,000	2,663,000	2,663,000	- มีโรงผลิตน้ำดื่มเพื่อผลิตน้ำสนับสนุนหน่วยงานองค์การบริหารส่วนจังหวัดสกลนคร โรงพยาบาลส่งเสริมสุขภาพตำบล หน่วยงานภาครัฐที่เกี่ยวข้อง และประชาชนได้รับความเดือดร้อนจากภัยพิบัติ หรือสาธารณภัยต่างๆ	- หน่วยงานองค์การบริหารส่วนจังหวัดสกลนคร โรงพยาบาลส่งเสริมสุขภาพตำบล หน่วยงานภาครัฐที่เกี่ยวข้อง และประชาชนได้รับความเดือดร้อนจากภัยพิบัติหรือสาธารณภัยต่างๆ มีน้ำดื่มที่สะอาดปลอดภัยต่อการอุปโภคบริโภค	กองสาธารณสุข อบจ.สกลนคร
รวม	**1 โครงการ**			**2,663,000**	**2,663,000**	**2,663,000**	**2,663,000**	**2,663,000**			

รายละเอียดโครงการพัฒนา **แบบ ผ.02**

แผนพัฒนาท้องถิ่น พ.ศ. 2566 - 2570 ทบทวน ครั้งที่ 1/2569 องค์การบริหารส่วนจังหวัดสกลนคร

ก. ยุทธศาสตร์ชาติ 20 ปี ยุทธศาสตร์ที่ 6 ด้านการปรับสมดุลและพัฒนาระบบการบริหารจัดการภาครัฐ

ข. แผนพัฒนาเศรษฐกิจและสังคมแห่งชาติ ฉบับที่ 13 หมุดหมายที่ 13 ไทยมีภาครัฐที่ทันสมัยมีประสิทธิภาพและตอบโจทย์ประชาชน

ค. Sustainable Development Goals : SDGs เป้าหมายที่ 16 ส่งเสริมสังคมที่สงบสุขและครอบคลุมเพื่อการพัฒนาที่ยั่งยืนให้ทุกคนเข้าถึงความยุติธรรมและสร้างสถาบันที่มีประสิทธิภาพรับผิดชอบและครอบคลุมในทุกระดับ

ง. ยุทธศาสตร์จังหวัดสกลนครที่ 5 การบริหารกิจการบ้านเมืองที่ดีตามหลักธรรมาภิบาลและความมั่นคง

จ. ยุทธศาสตร์การพัฒนาขององค์กรปกครองส่วนท้องถิ่นในเขตจังหวัดสกลนครที่ 5 การบริหารกิจการบ้านเมืองที่ดีตามหลักธรรมาภิบาลและความมั่นคง

ยุทธศาสตร์ที่ 5 การบริหารกิจการบ้านเมืองที่ดีตามหลักธรรมาภิบาลและความมั่นคง

กลยุทธ์ที่ 5.1 พัฒนาและปรับปรุงโครงสร้างพื้นฐาน

แผนงานที่ 6 แผนงานเคหะและชุมชน

ที่	โครงการ	วัตถุประสงค์	เป้าหมาย (ผลผลิตของโครงการ)	งบประมาณ 2566 (บาท)	2567 (บาท)	2568 (บาท)	2569 (บาท)	2570 (บาท)	ตัวชี้วัด (KPI)	ผลที่คาดว่าจะได้รับ	หน่วยงานรับผิดชอบหลัก
1	ก่อสร้างโดมอเนกประสงค์สวนเฉลิมพระเกียรติพระบาทสมเด็จพระเจ้าอยู่หัวเฉลิมพระชนมพรรษา 80 พรรษา	- เพื่อรองรับประชาชน รองรับการจัดงานกิจกรรมต่างๆ ขององค์การบริหารส่วนจังหวัดสกลนคร และงานเทศกาลและงานกิจกรรมอื่นๆ ของจังหวัดสกลนคร	- ก่อสร้างโดมอเนกประสงค์สวนเฉลิมพระเกียรติพระบาทสมเด็จพระเจ้าอยู่หัวพระชนมพรรษา 80 พรรษา จำนวน 1 หลัง (รายละเอียดตามแบบแปลนองค์การบริหารส่วนจังหวัดสกลนคร)	4,945,000	4,945,000	4,945,000	4,945,000	4,945,000	- สามารถจัดกิจกรรมในทุกฤดูกาลได้มีประสิทธิภาพร้อยละ 50	- สามารถรองรับประชาชน รองรับการจัดงานกิจกรรมต่างๆ ขององค์การบริหารส่วนจังหวัดสกลนครและงานเทศกาลและงานกิจกรรมการอื่นๆ ของจังหวัดสกลนครได้อย่างเพียงพอ	สำนักช่าง อบจ.สกลนคร
2	ก่อสร้างห้องน้ำ สวนเฉลิมพระเกียรติพระบาทสมเด็จพระเจ้าอยู่หัว เฉลิมพระชนมพรรษา 80 พรรษา	- เพื่อก่อสร้างห้องน้ำให้สามารถรองรับผู้ที่มาออกกำลังกาย และประชาชนทั่วไปที่มาร่วมงานเทศกาลหรือกิจกรรมต่าง ๆ ได้อย่างเพียงพอ	- ก่อสร้างห้องน้ำสวนเฉลิมพระเกียรติพระบาทสมเด็จพระเจ้าอยู่หัว เฉลิมพระชนมพรรษา 80 พรรษา จำนวน 10 ห้อง (รายละเอียดตามแบบแปลนองค์การบริหารส่วนจังหวัดสกลนคร)	499,000	499,000	499,000	499,000	499,000	- ผู้ใช้ห้องน้ำมีความพึงใจไม่น้อยกว่าร้อยละ 90	- สามารถรองรับผู้ที่มาออกกำลังกาย และประชาชนทั่วไปที่มาร่วมงานเทศกาล หรือกิจกรรมต่าง ๆ ได้อย่างเพียงพอ	สำนักช่าง อบจ.สกลนคร

แบบ ผ.02

ที่	โครงการ	วัตถุประสงค์	เป้าหมาย (ผลผลิตของโครงการ)	งบประมาณ					ตัวชี้วัด (KPI)	ผลที่คาดว่าจะได้รับ	หน่วยงานรับผิดชอบหลัก
				2566 (บาท)	2567 (บาท)	2568 (บาท)	2569 (บาท)	2570 (บาท)			
3	ปรับปรุงซ่อมแซมศาลาทรงงาน ภายในโครงการส่งเสริมศิลปาชีพบ้านจาร ตำบลบ้านม่วง อำเภอบ้านม่วง จังหวัดสกลนคร (อุดหนุนศูนย์ศิลปาชีพบ้านจาร โดยกองพันทหารราบที่ 1 กรมทหารราบ ที่ 13)	1. เพื่อปรับปรุงซ่อมแซมศาลาศาลาทรงงาน ภายในโครงการส่งเสริมศิลปาชีพบ้านจาร ตำบลบ้านม่วง อำเภอบ้านม่วง จังหวัดสกลนคร 2. เพื่อเป็นสถานที่ไว้แสดงความจงรักภักดี และระลึกถึงพระมหากรุณาธิคุณของสมเด็จพระนางเจ้าสิริกิต์ พระบรมราชินี พระบรมราชชนนีพันปีหลวง 3. เพื่อส่งเสริมการท่องเที่ยวซึ่งเป็นแหล่งเรียนรู้ตามโครงการพระราชดำริ และเผยแพร่ผลิตภัณฑ์ของโครงการส่งเสริมศิลปาชีพบ้านจาร ให้เป็นที่รู้จักอย่างแพร่หลาย	- ปรับปรุงซ่อมแซมศาลาทรงงาน ภายในโครงการส่งเสริมศิลปาชีพบ้านจาร จำนวน 1 หลัง (รายละเอียดตามแบบแปลนองค์การบริหารส่วนจังหวัดสกลนคร)	450,000	-	-	-	-	- ประชาชนและนักท่องเที่ยวมีความพึงพอใจร้อยละ 80	1. ได้ศาลาทรงงานภายในโครงการส่งเสริมศิลปาชีพบ้านจาร มีความมั่นคงสวยงามและสมพระเกียรติ 2. มีสถานที่ไว้ระลึกถึงพระมหากรุณาธิคุณเป็นที่ยึดเหนี่ยวจิตใจและแสดงไว้ถึงความจงรักภักดีต่อพระมหากรุณาธิคุณ 3. เป็นแหล่งเรียนรู้และสถานที่ท่องเที่ยวตามโครงการพระราชดำริที่มีผลิตภัณฑ์ตามโครงการส่งเสริมศิลปาชีพบ้านจาร ให้เป็นที่รู้จักอย่างแพร่หลาย	- สำนักช่าง อบจ.สกลนคร - ศูนย์ศิลปาชีพบ้านจาร โดยกองพันทหารราบที่ 1 กรมทหารราบ ที่ 13
รวม	**3 โครงการ**			**5,894,000**	**5,444,000**	**5,444,000**	**5,444,000**	**5,444,000**			

รายละเอียดโครงการพัฒนา

แบบ ผ.02

แผนพัฒนาท้องถิ่น พ.ศ. 2566 - 2570 ทบทวน ครั้งที่ 1/2569 องค์การบริหารส่วนจังหวัดสกลนคร

ก. ยุทธศาสตร์ชาติ 20 ปี ยุทธศาสตร์ที่ 4 ด้านการสร้างโอกาสและความเสมอภาคทางสังคม

ข. แผนพัฒนาเศรษฐกิจและสังคมแห่งชาติ ฉบับที่ 13 หมุดหมายที่ 8 ไทยมีพื้นที่และเมืองอัจฉริยะที่น่าอยู่ปลอดภัยเติบโตได้อย่างยั่งยืน

ค. Sustainable Development Goals : SDGs เป้าหมายที่ 11 ทำให้เมืองและการตั้งถิ่นฐานของมนุษย์มีความครอบคลุมปลอดภัยมีภูมิต้านทานและยั่งยืน

ง. ยุทธศาสตร์จังหวัดสกลนครที่ 5 การบริหารกิจการบ้านเมืองที่ดีตามหลักธรรมาภิบาลและความมั่นคง

จ. ยุทธศาสตร์การพัฒนาขององค์กรปกครองส่วนท้องถิ่นในเขตจังหวัดสกลนครที่ 5 การบริหารกิจการบ้านเมืองที่ดีตามหลักธรรมาภิบาลและความมั่นคง

ยุทธศาสตร์ที่ 5 การบริหารกิจการบ้านเมืองที่ดีตามหลักธรรมาภิบาลและความมั่นคง

กลยุทธ์ที่ 5.1 พัฒนาและปรับปรุงโครงสร้างพื้นฐาน

แผนงานที่ 6 แผนงานเคหะและชุมชน

ที่	โครงการ	วัตถุประสงค์	เป้าหมาย (ผลผลิตของโครงการ)	งบประมาณ					ตัวชี้วัด (KPI)	ผลที่คาดว่าจะได้รับ	หน่วยงานรับผิดชอบหลัก
				2566 (บาท)	2567 (บาท)	2568 (บาท)	2569 (บาท)	2570 (บาท)			
1	ก่อสร้างขยายเขตระบบจำหน่ายและติดตั้งหม้อแปลงไฟฟ้าองค์การบริหารส่วนจังหวัดสกลนคร (อุดหนุนการไฟฟ้าส่วนภูมิภาคจังหวัดสกลนคร)	1. เพื่อขยายระบบจำหน่ายไฟฟ้า ติดตั้งหม้อแปลงภายในสำนักงานองค์การบริหารจังหวัดสกลนคร 2. เพื่อให้มีกระแสไฟฟ้าเพียงพอต่อการใช้งานภายในองค์การบริหารส่วนจังหวัดสกลนคร 3. เพื่อป้องกันไม่ให้เกิดอุบัติเหตุจากการเกิดไฟฟ้าลัดวงจร อัคคีภัย ก่อให้เกิดความเสียหาย	- ก่อสร้างขยายเขตระบบจำหน่ายและติดตั้งหม้อแปลงไฟฟ้าภายในสำนักงานองค์การบริหารส่วนจังหวัดสกลนคร	-	-	1,415,215.12	1,415,215.12	1,426,793.91	1. ขยายเขตระบบจำหน่ายไฟฟ้า จำนวน 1 จุด 2. มีกระแสไฟฟ้าเพียงพอต่อการใช้งานภายในองค์การบริหารส่วนจังหวัดสกลนคร 3. ป้องกันไม่ให้เกิดอุบัติเหตุจากการเกิดไฟฟ้าลัดวงจร อัคคีภัย ก่อให้เกิดความเสียหาย 4. ข้าราชการ ลูกจ้างประจำ และพนักงานจ้างขององค์การบริหารส่วน	1. ได้ขยายเขตระบบจำหน่ายไฟฟ้าและติดตั้งหม้อแปลงไฟฟ้าภายในสำนักงานองค์การบริหารส่วนจังหวัดสกลนคร 2. มีกระแส ไฟฟ้าเพียงพอต่อการใช้งานภายในองค์การบริหารส่วนจังหวัดสกลนคร 3. ป้องกันไม่ให้เกิดอุบัติเหตุจากการเกิดไฟฟ้าลัดวงจร อัคคีภัย ก่อให้เกิดความเสียหาย	สำนักช่าง อบจ.สกลนคร

ที่	โครงการ	วัตถุประสงค์	เป้าหมาย (ผลผลิตของโครงการ)	งบประมาณ					ตัวชี้วัด (KPI)	ผลที่คาดว่าจะได้รับ	หน่วยงานรับผิดชอบหลัก
				2566 (บาท)	2567 (บาท)	2568 (บาท)	2569 (บาท)	2570 (บาท)			
									จังหวัดสกลนครมีความพึงพอใจไม่น้อยกว่าร้อยละ 90		
รวม	**1 โครงการ**			**0**	**0**	**1,415,215.12**	**1,415,215.12**	**1,426,793.91**			

แบบ ผ.02

รายละเอียดโครงการพัฒนา

แผนพัฒนาท้องถิ่น พ.ศ. 2566 - 2570 ทบทวน ครั้งที่ 1/2569 องค์การบริหารส่วนจังหวัดสกลนคร

ก. ยุทธศาสตร์ชาติ 20 ปี ยุทธศาสตร์ที่ 4 ด้านการสร้างโอกาสและความเสมอภาคทางสังคม

ข. แผนพัฒนาเศรษฐกิจและสังคมแห่งชาติ ฉบับที่ 13 หมุดหมายที่ 8 ไทยมีพื้นที่และเมืองอัจฉริยะที่น่าอยู่ปลอดภัยเติบโตได้อย่างยั่งยืน

ค. Sustainable Development Goals : SDGs เป้าหมายที่ 11 ทำให้เมืองและการตั้งถิ่นฐานของมนุษย์มีความครอบคลุมปลอดภัยมีภูมิต้านทานและยั่งยืน

ง. ยุทธศาสตร์จังหวัดสกลนครที่ 5 การบริหารกิจการบ้านเมืองที่ดีตามหลักธรรมาภิบาลและความมั่นคง

จ. ยุทธศาสตร์การพัฒนาขององค์กรปกครองส่วนท้องถิ่นในเขตจังหวัดสกลนครที่ 5 การบริหารกิจการบ้านเมืองที่ดีตามหลักธรรมาภิบาลและความมั่นคง

ยุทธศาสตร์ที่ 5 การบริหารกิจการบ้านเมืองที่ดีตามหลักธรรมาภิบาลและความมั่นคง

กลยุทธ์ที่ 5.1 พัฒนาและปรับปรุงโครงสร้างพื้นฐาน

แผนงานที่ 9 แผนงานอุตสาหกรรมและการโยธา

ที่	โครงการ	วัตถุประสงค์	เป้าหมาย (ผลผลิตของโครงการ)	งบประมาณ					ตัวชี้วัด (KPI)	ผลที่คาดว่าจะได้รับ	หน่วยงานรับผิดชอบหลัก
				2566 (บาท)	2567 (บาท)	2568 (บาท)	2569 (บาท)	2570 (บาท)			
1	ก่อสร้างอาคารสำนักงานองค์การบริหารส่วนจังหวัดสกลนคร	1. เพื่อก่อสร้างอาคารสำนักงานองค์การบริหารส่วนจังหวัดสกลนคร จำนวน 1 หลัง 2. เพื่อเป็นสถานที่สำหรับปฏิบัติราชการของบุคลากรสังกัดองค์การบริหารส่วนจังหวัดสกลนคร และมีพื้นที่จัดเก็บเอกสาร วัสดุอุปกรณ์ต่างๆ ได้อย่างเพียงพอ 3. เพื่อรองรับการให้บริการประชาชนตามอำนาจหน้าที่ได้อย่างเพียงพอ เหมาะสม สะดวกและรวดเร็ว	1. ก่อสร้างอาคารสำนักงานองค์การบริหารส่วนจังหวัดสกลนคร ขนาดพื้นที่ไม่น้อยกว่า 3,080 ตร.ม. (รายละเอียดตามแบบแปลนองค์การบริหารส่วนจังหวัดสกลนคร) 2. ติดตั้งครุภัณฑ์ภายในอาคารสำนักงานองค์การบริหารส่วนจังหวัดสกลนคร เป็นเงิน 8,927,539 บาท รายละเอียดตามแบบ ผ.03	50,000,000	50,000,000	50,000,000	50,000,000	50,000,000	1. บุคลากรสำนักงานองค์การบริหารส่วนจังหวัดสกลนครปฏิบัติงานได้อย่างคล่องตัวและมีพื้นที่ในการจัดเก็บเอกสาร วัสดุอุปกรณ์ต่างๆ ร้อยละ 70 2. สามารถประสานงานกับฝ่ายต่างๆ ได้อย่างรวดเร็วทันท่วงทีในการให้บริการประชาชน ร้อยละ 70	1. มีอาคารสำนักงานองค์การบริหารส่วนจังหวัดสกลนครแห่งใหม่ที่มีพื้นที่เพียงพอต่อบุคลากรสังกัดสำนักงานองค์การบริหารส่วนจังหวัดสกลนคร และมีพื้นที่จัดเก็บเอกสาร วัสดุ อุปกรณ์ต่างๆ อย่างเพียงพอ 2. สามารถให้บริการประชาชนที่มาติดต่อประสานงานได้อย่างเต็มประสิทธิภาพ	สำนักช่าง อบจ.สกลนคร

ที่	โครงการ	วัตถุประสงค์	เป้าหมาย (ผลผลิตของโครงการ)	งบประมาณ 2566 (บาท)	2567 (บาท)	2568 (บาท)	2569 (บาท)	2570 (บาท)	ตัวชี้วัด (KPI)	ผลที่คาดว่าจะได้รับ	หน่วยงานรับผิดชอบหลัก
2	ก่อสร้างหอประชุมอำเภอเมืองสกลนคร 2 ชั้น	1. เพื่อก่อสร้างหอประชุมอำเภอเมืองสกลนคร 2 ชั้น ให้มีความพร้อมในการประชุม 2. เพื่อให้มีอาคารหอประชุมให้มีความคงทนแข็งแรง สามารถรองรับการดำเนินกิจกรรมต่างๆ ได้อย่างมีประสิทธิภาพ 3. เพื่อเพิ่มคุณภาพการให้บริการประชาชน	1. ก่อสร้างหอประชุมอำเภอเมืองสกลนคร 2 ชั้น 2. ติดตั้งครุภัณฑ์ภายในหอประชุมอำเภอเมืองสกลนคร เป็นเงิน 6,258,780 บาท รายละเอียดตามแบบ ผ.03 (รายละเอียดตามแบบแปลนองค์การบริหารส่วนจังหวัดสกลนคร)	27,000,000	27,000,000	27,000,000	27,000,000	27,000,000	- อาคารหอประชุมเมืองสกลนครมีโครงสร้างที่มีความคงทนแข็งแรง มีพื้นที่เพียงพอในการประชุมข้อราชการและจัดกิจกรรมของอำเภอเมืองสกลนครและส่วนราชการอื่นได้อย่างเพียงพอ ร้อยละ 50	- สามารถรองรับงานประชุมข้อราชการและจัดกิจกรรมของอำเภอเมืองสกลนครและส่วนราชการอื่นได้อย่างเพียงพอ	สำนักช่าง อบจ.สกลนคร
3	ก่อสร้างอาคารชุดห้องพักอาศัยสำหรับบุคลากรองค์การบริหารส่วนจังหวัดสกลนคร 5 ชั้น	1. เพื่อก่อสร้างอาคารที่พักอาศัยให้เพียงพอกับจำนวนบุคลากรขององค์การบริหารส่วนจังหวัดสกลนครที่เพิ่มมากขึ้น 2. เพื่อลดค่าใช้จ่ายด้านต่างๆ ได้แก่ ค่าเดินทางมาปฏิบัติงาน ค่าเช่าที่พัก 3. เพื่อลดเวลาในการเดินทางมาปฏิบัติงานของบุคลากร และมีประสิทธิภาพในการทำงานเพิ่มมากขึ้น	- ก่อสร้างอาคารชุดห้องพักอาศัยสำหรับบุคลากรองค์การบริหารส่วนจังหวัดสกลนคร 5 ชั้น จำนวน 40 ห้อง (รายละเอียดตามแบบแปลนองค์การบริหารส่วนจังหวัดสกลนคร)	37,000,000	37,000,000	37,000,000	37,000,000	37,000,000	- บุคลากรองค์การบริหารส่วนจังหวัดสกลนครมีที่พักอาศัยเพียงพอต่อบุคลากรขององค์การบริหารส่วนจังหวัดสกลนครใกล้สถานที่ทำงาน เกิดความสะดวก ความปลอดภัย ลดปัญหาด้านเวลา และค่าใช้	1. มีอาคารที่พักอาศัยเพียงพอต่อจำนวนบุคลากรขององค์การบริหารส่วนจังหวัดสกลนคร 2. ลดค่าใช้จ่ายด้านต่างๆ ได้แก่ ค่าเดินทางมาปฏิบัติงาน ค่าเช่าที่พัก 3. บุคลากรขององค์การบริหารส่วนจังหวัดสกลนครมีประสิทธิภาพในการทำงานเพิ่มมากขึ้น	สำนักช่าง อบจ.สกลนคร

ที่	โครงการ	วัตถุประสงค์	เป้าหมาย (ผลผลิตของโครงการ)	งบประมาณ 2566 (บาท)	2567 (บาท)	2568 (บาท)	2569 (บาท)	2570 (บาท)	ตัวชี้วัด (KPI)	ผลที่คาดว่าจะได้รับ	หน่วยงานรับผิดชอบหลัก
4	ปรับปรุงซ่อมแซมหอประชุมอำเภอโพนนาแก้ว	1. เพื่อปรับปรุงซ่อมแซมหอประชุมอำเภอโพนนาแก้วให้มีความพร้อมในการประชุม 2. เพื่อปรับปรุงซ่อมแซมอาคารหอประชุมให้มีความคงทนแข็งแรงสามารถรองรับการดำเนินกิจกรรมต่างๆได้อย่างมีประสิทธิภาพ 3. เพื่อเพิ่มคุณภาพการให้บริการประชาชน	- ปรับปรุงซ่อมแซมหอประชุมอำเภอโพนนาแก้ว พร้อมติดตั้งครุภัณฑ์ภายในหอประชุมอำเภอโพนนาแก้ว เป็นเงิน 2,325,406 บาท จำนวน 11 รายการ ประกอบด้วย 1. ครุภัณฑ์สำนักงาน จำนวน 2 รายการ เป็นเงิน 612,676 บาท 2. ครุภัณฑ์ไฟฟ้าและวิทยุ จำนวน 2 รายการ เป็นเงิน 143,000 บาท 3. ครุภัณฑ์โฆษณาและเผยแพร่ จำนวน 2 รายการ เป็นเงิน 1,350,930 บาท 4. ครุภัณฑ์คอมพิเตอร์หรืออิเล็กทรอนิกส์	-	7,745,000	7,745,000	7,745,000	7,745,000	จ่ายในการเดินทางมาปฏิบัติงาน และค่าใช้จ่ายที่พักอาศัยทำให้สามารถทำงานได้อย่างเต็มประสิทธิภาพร้อยละ 70 - ประชาชนมีความพึงใจไม่น้อยกว่าร้อยละ 90	- หอประชุมอำเภอโพนนาแก้วมีความคงทนแข็งแรงและมีความพร้อมในการประชุมและดำเนินกิจกรรมต่างๆ	สำนักช่าง อบจ.สกลนคร

ที่	โครงการ	วัตถุประสงค์	เป้าหมาย (ผลผลิตของโครงการ)	งบประมาณ 2566 (บาท)	2567 (บาท)	2568 (บาท)	2569 (บาท)	2570 (บาท)	ตัวชี้วัด (KPI)	ผลที่คาดว่าจะได้รับ	หน่วยงานรับผิดชอบหลัก
			จำนวน 2 รายการ เป็นเงิน 44,000 บาท 5. ค่าวัสดุ จำนวน 3 รายการ เป็นเงิน 174,800 บาท (โดยราคาตามท้องตลาด) (รายละเอียดตามแบบแปลนองค์การบริหารส่วนจังหวัดสกลนคร)								
5	ก่อสร้างโดมอเนกประสงค์ศูนย์ซ่อมเครื่องจักรกล องค์การบริหารส่วนจังหวัดสกลนคร	1. เพื่อมีพื้นที่ในการจอดเครื่องจักรกล และยาน 2. เพื่อป้องกันไม่ให้เครื่องจักรกล และยานพาหนะเสื่อมสภาพเร็วกว่าระยะเวลาที่กำหนด 3. เพื่อใช้ในการกิจกรรมของฝ่ายเครื่องจักรกลและส่วนราชการอื่น	- ก่อสร้างโดมอเนกประสงค์ศูนย์ซ่อมเครื่องจักรกล องค์การบริหารส่วนจังหวัดสกลนคร ขนาดความกว้าง 20 เมตร ยาว 30 เมตร พื้นที่ไม่น้อยกว่า 600 ตารางเมตร จำนวน 1 โดม ราคา 2,110,000 บาท	-	2,110,000	2,110,000	2,110,000	2,110,000	- ก่อสร้างโดมอเนกประสงค์ศูนย์ซ่อมเครื่องจักรกล องค์การบริหารส่วนจังหวัดสกลนคร จำนวน 1 โดม	1. มีพื้นที่ในการจอดเครื่องจักรกล และยานพาหนะอย่างเพียงพอ 2. สามารถป้องกันไม่ให้เครื่องจักรกล และยานพาหนะ เสื่อมสภาพเร็วกว่าระยะ เวลาที่กำหนด 3. สามารถใช้ในการกิจกรรมของฝ่ายเครื่องจักรกล	สำนักช่าง อบจ.สกลนคร
6	ปรับปรุงและต่อเติมอาคารทดสอบวัสดุ	1. เพื่ออำนวยความสะดวกแก่เจ้าหน้าที่ และผู้ที่มาติดต่องานราชการ 2. เพื่อให้มีห้องน้ำที่ได้มาตรฐานและถูกสุขลักษณะ	- ปรับปรุงและต่อเติมอาคารทดสอบวัสดุ ด้านข้างเป็นห้องน้ำ - ห้องส้วม	-	248,000	248,000	248,000	248,000	1. ผู้ใช้บริการเกิดความพึงพอใจร้อยละ 50 2. ผู้ใช้บริการมีสุขอนามัยที่ดีในการใช้ห้องน้ำ - ห้องส้วม ร้อยละ 50	1. ทำให้เจ้าหน้าที่และผู้ที่มาติดต่องานราชการ มีสะดวกสบายในการเข้าห้องน้ำ - ห้องส้วมมากยิ่งขึ้น 2. มีห้องน้ำที่ได้มาตรฐานและถูกสุขลักษณะ	สำนักช่าง อบจ.สกลนคร

ที่	โครงการ	วัตถุประสงค์	เป้าหมาย (ผลผลิตของโครงการ)	งบประมาณ					ตัวชี้วัด (KPI)	ผลที่คาดว่าจะได้รับ	หน่วยงานรับผิดชอบหลัก
				2566 (บาท)	2567 (บาท)	2568 (บาท)	2569 (บาท)	2570 (บาท)			
7	ก่อสร้างรั้วลวดหนามในที่ดินขององค์การบริหารส่วนจังหวัดสกลนคร	1. เพื่อป้องกันการรุกล้ำที่ดินขององค์การบริหารส่วนจังหวัดสกลนคร เนื่องจากหากที่ดินไม่มีแนวเขตที่ชัดเจนทำให้ง่ายต่อการที่ผู้ครอบครองที่ดินบริเวณข้างเคียงรุกล้ำแนวเขตเข้าไปครอบครอบที่ดิน 2. เพื่อเป็นข้อสังเกตให้ประชาชนสันนิษฐานได้ว่าที่ดินนั้นเป็นพื้นที่ของรัฐที่ประชาชนไม่อาจเข้าครอบครองและป้องกันไม่ให้ประชาชนเข้ามาใช้ประโยชน์โดยไม่ได้ขออนุญาตหรือกรัทำผิดกฎหมายในพื้นที่ 3. เพื่อสะดวกในการตรวจระวังวังแนวเขตและดูแลรักษา 4. เพื่อป้องกันการตัดไม้ทำลายป่าในหรือเผาป่าเขตที่ดินขององค์การบริหารส่วนจังหวัดสกลนครโดยไม่ได้รับอนุญาต	ก่อสร้างรั้วลวดหนามในที่ดินขององค์การบริหารส่วนจังหวัดสกลนคร ณ บ้านโคกศิลา ตำบลเจริญศิลป์ อำเภอเจริญศิลป์ จังหวัดสกลนคร พื้นที่ 10 ไร่ 0 งาน 36 ตารางวา จุดล้อมรั้วความยาวทั้งหมด 522.35 เมตร	-	-	200,000	200,000	200,000	- สามารถดูแลทรัพย์สินขององคอ์การบริหารส่วนจังหวัดสกลนครไม่ให้เกิดการรุกล้ำ	1. มีแนวเขตที่ดินที่ชัดเจนผู้ครอบครองที่ดินบริเวณข้างเคียงไม่รุกล้ำแนวเขตเข้าไปครอบครอบที่ดิน 2. เป็นข้อสังเกตให้ประชาชนสันนิษฐานได้ว่าที่ดินนั้นเป็นพื้นที่ของรัฐที่ประชาชนไม่อาจเข้าครอบครองและป้องกันไม่ให้ประชาชนเข้ามาใช้ประโยชน์โดยไม่ได้รับอนุญาตและกระทำผิดกฎหมายในเขตที่ดิน 3. สะดวกในการตรวจระวังวังแนวเขตและดูแลรักษา 4. ป้องกันการตัดไม้ทำลายป่าหรือเผาป่าในเขตที่ดินองค์การบริหารส่วนจังหวัดสกลนครโดยไม่ได้รับอนุญาต	กองพัสดุฯ อบจ.สกลนคร
8	ก่อสร้างอาคารสำนักงานโรงพยาบาลส่งเสริมสุขภาพตำบลบ้านพังขว้างใต้	1. เพื่อให้มีอาคารสำนักงาน รพ.สต.สำหรับให้บริการแก่ประชาชนที่มารับบริการ 2. เพื่อให้ประชาชนได้รับบริการสาธารณสุขของ	- อาคารสำนักงาน รพ.สต. แบบเลขที่ สบส.1-02/2558 จำนวน 1 หลัง (420 ตรม.)	-	7,451,000	7,451,000	7,451,000	7,451,000	- ประเมินจากการตรวจรับพัสดุ	1. หน่วยงานมีอาคารสำนักงาน รพ.สต.ที่มั่นคงถาวรสำหรับให้บริการแก่ประชาชนที่มารับบริการ	กองสาธารณสุข อบจ.สกลนคร

ที่	โครงการ	วัตถุประสงค์	เป้าหมาย (ผลผลิตของโครงการ)	งบประมาณ					ตัวชี้วัด (KPI)	ผลที่คาดว่าจะได้รับ	หน่วยงานรับผิดชอบหลัก
				2566 (บาท)	2567 (บาท)	2568 (บาท)	2569 (บาท)	2570 (บาท)			
		ภาครัฐที่มีคุณภาพ								2. ประชาชนได้รับบริการสาธารณสุขของภาครัฐที่มีคุณภาพ 3. ประชาชนมีสถานบริการสาธารณสุขใกล้บ้านใกล้ใจ เกิดความสะดวกในการรับบริการ	
9	ก่อสร้างป้อมยามฝ่ายเครื่องจักรกล สำนักช่าง องค์การบริหารส่วนจังหวัดสกลนคร	1. เพื่อก่อสร้างป้อมยามให้พนักงานรักษาความปลอดภัยประจำศูนย์ซ่อมฝ่ายเครื่องจักรกล สำนักช่าง ไว้ใช้ในการปฏิบัติหน้าที่ดูแลรักษาความปลอดภัยแก่ทรัพย์สินของทางราชการ และตรวจสอบผู้ที่เข้า - ออก ได้อย่างมีประสิทธิภาพ ทำให้การดูแลรักษาความปลอดภัยของศูนย์ซ่อมฝ่ายเครื่องจักรกล ดียิ่งขึ้น 2. เพื่อป้องกันปรามการก่อเหตุอาชญากรรมต่าง ๆ และดูแลรักษาความปลอดภัยแก่ชีวิตและทรัพย์สินของทางราชการ	- ก่อสร้างป้อมยามฝ่ายเครื่องจักรกลสำนักช่าง องค์การบริหารส่วนจังหวัดสกลนคร จำนวน 1 หลัง	-	180,000	180,000	180,000	180,000	- มีอาคารป้อมยามสำหรับพนักงานรักษาความปลอดภัย ทำให้การรักษาความปลอดภัยมีประสิทธิภาพดีขึ้น ร้อยละ 90	1. เพื่อให้มีป้อมยามประจำศูนย์ซ่อมเครื่องจักรกล และตรวจสอบผู้ที่เข้า - ออก ได้อย่างมีประสิทธิภาพ ทำให้การดูแลรักษาความปลอดภัยของศูนย์ซ่อมเครื่องจักรกลดียิ่งขึ้น 2. ทรัพย์สินของทางราชการที่อยู่ภายในฝ่ายเครื่องจักรกลไม่สูญหาย 3. เมื่อเกิดอัคคีภัยสามารถระงับเหตุได้ทันท่วงที	สำนักช่าง อบจ.สกลนคร

ที่	โครงการ	วัตถุประสงค์	เป้าหมาย (ผลผลิตของโครงการ)	งบประมาณ 2566 (บาท)	2567 (บาท)	2568 (บาท)	2569 (บาท)	2570 (บาท)	ตัวชี้วัด (KPI)	ผลที่คาดว่าจะได้รับ	หน่วยงานรับผิดชอบหลัก
		3. เพื่อป้องกันการเกิดเหตุอัคคีภัยที่อาจจะเกิดขึ้นภายในศูนย์ซ่อมเครื่องจักรกลและสามารถระงับเหตุได้ทันท่วงที									
10	ก่อสร้างอาคารซ่อมบำรุงเครื่องจักรกล ศูนย์ปฏิบัติการองค์การบริหารส่วนจังหวัดสกลนคร ที่ 3	- ก่อสร้างอาคารซ่อมบำรุงเครื่องจักรกล ศูนย์ปฏิบัติการองค์การบริหารส่วนจังหวัดสกลนคร ที่ 3	- ก่อสร้างอาคารซ่อมบำรุงเครื่องจักรกล ศูนย์ปฏิบัติการองค์การบริหารส่วนจังหวัดสกลนคร ที่ 3 (ตามแบบประมาณการราคาขององค์การบริหารส่วนจังหวัดสกลนคร)	-	-	1,585,000	1,585,000	1,585,000	- ผู้ใช้อาคารมีความพึงพอใจไม่น้อยกว่าร้อยละ 90	1. มีอาคารซ่อมบำรุงเครื่องจักรกล ศูนย์ปฏิบัติการองค์การบริหารส่วนจังหวัดสกลนคร ที่ 3 อำเภอเจริญศิลป์ จังหวัดสกลนคร 2. สามารถบำรุงรักษาเครื่องจักรกล ให้สามารถใช้งานได้อย่างมีประสิทธิภาพ	สำนักช่าง อบจ.สกลนคร
11	ก่อสร้างอาคารสำนักงานศูนย์ปฏิบัติการองค์การบริหารส่วนจังหวัดสกลนคร ที่ 3	- ก่อสร้างอาคารสำนักงานศูนย์ปฏิบัติการองค์การบริหารส่วนจังหวัดสกลนคร ที่ 3	- ก่อสร้างอาคารสำนักงานศูนย์ปฏิบัติการองค์การบริหารส่วนจังหวัดสกลนคร ที่ 3 (ตามแบบประมาณการราคาขององค์การบริหารส่วนจังหวัดสกลนคร)	-	-	798,000	798,000	798,000	- ผู้ใช้อาคารมีความพึงพอใจไม่น้อยกว่าร้อยละ 90	1. มีอาคารสำนักงานที่เหมาะสมในการปฏิบัติงานของเจ้าหน้าที่และบุคลากรที่ปฏิบัติงาน ณ ศูนย์ปฏิบัติการองค์การบริหารส่วนจังหวัดสกลนคร ที่ 3 2. สามารถรองรับการให้บริการประชาชนตามอำนาจหน้าที่ได้อย่างรวดเร็วและมีประสิทธิภาพ	สำนักช่าง อบจ.สกลนคร
12	ก่อสร้างอาคารซ่อมบำรุงเครื่องจักรกล ศูนย์ปฏิบัติการองค์การบริหารส่วนจังหวัดสกลนคร ที่ 2	- ก่อสร้างอาคารซ่อมบำรุงเครื่องจักรกล ศูนย์ปฏิบัติการองค์การบริหารส่วนจังหวัดสกลนคร ที่ 2	- ก่อสร้างอาคารซ่อมบำรุงเครื่องจักรกล ศูนย์ปฏิบัติการองค์การบริหารส่วนจังหวัดสกลนคร ที่ 2 (ตามแบบประมาณการราคาขององค์การบริหารส่วนจังหวัด	-	-	1,585,000	1,585,000	1,585,000	- ผู้ใช้อาคารมีความพึงพอใจไม่น้อยกว่าร้อยละ 90	1. มีอาคารซ่อมบำรุงเครื่องจักรกล ศูนย์ปฏิบัติการองค์การบริหารส่วนจังหวัดสกลนคร ที่ 2 ตำบลพรรณา อำเภอพรรณานิคม จังหวัดสกลนคร	สำนักช่าง อบจ.สกลนคร

ที่	โครงการ	วัตถุประสงค์	เป้าหมาย (ผลผลิตของโครงการ)	งบประมาณ 2566 (บาท)	2567 (บาท)	2568 (บาท)	2569 (บาท)	2570 (บาท)	ตัวชี้วัด (KPI)	ผลที่คาดว่าจะได้รับ	หน่วยงานรับผิดชอบหลัก
			สกลนคร)							2. สามารถบำรุงรักษาเครื่องจักรกลให้สามารถใช้งานได้อย่างมีประสิทธิภาพ	
13	ก่อสร้างอาคารสำนักงานศูนย์ปฏิบัติการองค์การบริหารส่วนจังหวัดสกลนคร ที่ 2	- ก่อสร้างอาคารสำนักงานศูนย์ปฏิบัติการองค์การบริหารส่วนจังหวัดสกลนคร ที่ 2	- ก่อสร้างอาคารสำนักงานศูนย์ปฏิบัติการองค์การบริหารส่วนจังหวัดสกลนคร ที่ 2 (ตามแบบประมาณการราคาขององค์การบริหารส่วนจังหวัดสกลนคร)	-	-	798,000	798,000	798,000	- ผู้ใช้อาคารมีความพึงพอใจไม่น้อยกว่าร้อยละ 90	1. มีอาคารสำนักงานที่เหมาะสมในการปฏิบัติงานของเจ้าหน้าที่และบุคลากรที่ปฏิบัติงาน ณ ศูนย์ปฏิบัติการองค์การบริหารส่วนจังหวัดสกลนคร ที่ 2 ตำบลพรรณา อำเภอพรรณานิคม จังหวัดสกลนคร 2. สามารถรองรับการให้บริการประชาชนตามอำนาจหน้าที่ได้อย่างรวดเร็วและมีประสิทธิภาพ	สำนักช่าง อบจ.สกลนคร
14	ก่อสร้างอาคารอเนกประสงค์ (อาคารคสล.ขนาด 3 ชั้น)	1. เพื่อก่อสร้างอาคารอเนกประสงค์ อาคาร คสล. ขนาด 3 ชั้น 2. เพื่อให้มีสถานที่จัดเก็บวัสดุอุปกรณ์และทรัพย์สินของทางราชการที่มั่นคง แข็งแรง 3. เพื่อให้มีสถานที่ให้ส่วนราชการมีที่ทำงานได้เพียงพอ	- ก่อสร้างอาคารอเนกประสงค์ (อาคาร คสล.ขนาด 3 ชั้น) บริเวณข้างหอประชุมองค์การบริหารส่วนจังหวัดสกลนคร (หลังเก่า) รายละเอียดตามแบบแปลนองค์การบริหารส่วนจังหวัดสกลนคร	-	-	-	4,730,000	4,730,000	1. สามารถจัดเก็บวัสดุอุปกรณ์ เช่น โต๊ะ, เก้าอี้, ฟลอร์ไม้, นั่งร้านเหล็ก,ไม้อัด,ถ้วย, ชาม เต็นท์ ตลอดจนเก็บเอกสารและวัสดุอื่นๆ ของหน่วยราชการในองค์การบริหารส่วนจังหวัดสกลนคร 2. มีสถานที่ให้เจ้าหน้าที่และ	1. องค์การบริหารส่วนจังหวัดสกลนคร มีอาคารเก็บวัสดุ อุปกรณ์และทรัพย์สินทางราชการมั่นคงแข็งแรงและปลอดภัย 2. องค์การบริหารส่วนจังหวัดสกลนคร มีอาคารเก็บวัสดุอุปกรณ์ และทรัพย์สินทางราชการได้อย่างเพียงพอ 3. ทำให้มีความเป็นระเบียบเรียบร้อย 4. ทำให้มีอาคารเก็บเอกสาร เช่น ฎีกาของกองคลังและหน่วยตรวจสอบภายใน	สำนักช่าง อบจ.สกลนคร

ที่	โครงการ	วัตถุประสงค์	เป้าหมาย (ผลผลิตของโครงการ)	งบประมาณ					ตัวชี้วัด (KPI)	ผลที่คาดว่าจะได้รับ	หน่วยงานรับผิดชอบหลัก
				2566 (บาท)	2567 (บาท)	2568 (บาท)	2569 (บาท)	2570 (บาท)			
									บุคลากรในฝ่ายสาธารณูปโภคทำงานอย่างมีประสิทธิภาพ และให้ส่วนราชการทุกส่วนขององค์การบริหารส่วนจังหวัดสกลนคร มีที่เก็บเอกสาร และวัสดุอุปกรณ์ 3. ผู้ใช้อาคารมีความพึงพอใจไม่น้อยกว่าร้อยละ 90		
15	ปรับปรุงซ่อมแซมห้องสำนักงานประจำอาคารอเนกประสงค์ (โรงยิม) องค์การบริหารส่วนจังหวัดสกลนคร	1. เพื่อปรับปรุงซ่อมแซมห้องสำนักงานประจำอาคารอเนกประสงค์ (โรงยิม) องค์การบริหารส่วนจังหวัดสกลนคร 2. เพื่อให้สามารถใช้เป็นห้องสำหรับปฏิบัติราชการขององค์การบริหารส่วนจังหวัดสกลนคร	- ปรับปรุงซ่อมแซมห้องสำนักงานประจำอาคารอเนกประสงค์ (โรงยิม) องค์การบริหารส่วนจังหวัดสกลนคร จำนวน 1 แห่ง (ตามแบบประมาณราคาขององค์การบริหารส่วนจังหวัดสกลนคร)	-	-	-	5,844,000	5,844,000	- ร้อยละ 100 ของข้าราชการพนักงานจ้างมีห้องสำนักงานที่ได้มาตรฐานเพิ่มประสิทธิภาพในการทำงานของข้าราชการพนักงานจ้าง องค์การบริหารส่วนจังหวัดสกลนคร	1. ได้ห้องสำนักงานประจำอาคารอเนกประสงค์ (โรงยิม) องค์การบริหารส่วนจังหวัดสกลนคร ได้รับการปรับปรุงซ่อมแซมให้เป็นสัดส่วนมากขึ้น 2. ได้ห้องสำนักงานประจำอาคารอเนกประสงค์ที่ได้มาตรฐานเพิ่มประสิทธิภาพในการทำงานของข้าราชการพนักงาน ขององค์การบริหารส่วนจังหวัดสกลนคร	- สำนักการศึกษาฯ อบจ.สกลนคร

ที่	โครงการ	วัตถุประสงค์	เป้าหมาย (ผลผลิตของโครงการ)	งบประมาณ 2566 (บาท)	2567 (บาท)	2568 (บาท)	2569 (บาท)	2570 (บาท)	ตัวชี้วัด (KPI)	ผลที่คาดว่าจะได้รับ	หน่วยงานรับผิดชอบหลัก
16	โครงการจ้างออกแบบอาคารสำนักงานองค์การบริหารส่วนจังหวัดสกลนคร (แห่งใหม่)	- เพื่อจัดทำแบบแปลนและรายละเอียดการก่อสร้างอาคารสำนักงาน อบจ.สกลนคร (แห่งใหม่) ที่ถูกต้องและได้มาตรฐาน - เพื่อจัดทำเอกสารใบแสดงรายการวัสดุและค่าใช้จ่ายงานก่อสร้าง - เพื่อให้ได้แบบอาคารที่ตอบสนองต่อการใช้งาน การให้บริการประชาชน และสอดคล้องกับบริบทของจังหวัดสกลนคร - เพื่อเป็นแนวทางการก่อสร้างที่คุ้มค่า ปลอดภัย และสามารถใช้ประโยชน์ได้ในระยะยาว	- แบบแปลน - ประมาณราคา/แบบนำเสนอ BOQ - เอกสารอื่น ๆ ที่เกี่ยวข้อง	-	-	-	3,500,000	3,500,000	แบบแปลนและประมาณราคามีความถูกต้องตามมาตรฐานวิศวกรรม ปลอดภัย และสามารถนำไปก่อสร้างจริงได้ และรองรับการใช้ประโยชน์ทั้งในปัจจุบันและอนาคต ร้อยละ 100	- ได้แบบก่อสร้างอาคารสำนักงานองค์การบริหารส่วนจังหวัดสกลนคร (แห่งใหม่) ที่ถูกต้องครบถ้วนตามหลักวิศวกรรมและสถาปัตยกรรม - ได้เอกสารที่ใช้ประกอบการประกวดราคางานก่อสร้าง - สามารถนำไปสู่การก่อสร้างอาคารสำนักงานที่มีคุณภาพรองรับการบริหารงานและการให้บริหารประชาชนอย่างมีประสิทธิภาพ	สำนักช่าง อบจ.สกลนคร
17	โครงการปรับปรุงซ่อมแซมหอประชุมอำเภอสว่างแดนดิน	- เพื่อปรับปรุงซ่อมแซมอาคารหอประชุมอำเภอสว่างแดนดินให้อยู่ในสภาพมั่นคง แข็งแรง และปลอดภัยต่อการใช้งาน - เพื่อปรับปรุงระบบไฟฟ้าแสงสว่าง ระบบเสียง เครื่องปรับอากาศ สุขาภิบาล และสิ่งอำนวยความสะดวกต่าง ๆ ให้มีความพร้อมและทันสมัย - เพื่อให้หอประชุมสามารถรองรับการจัดกิจกรรมทางราชการ การประชุมสัมมนา และกิจกรรมของประชาชนได้อย่างมีประสิทธิภาพ	- งานปรับปรุงซ่อมแซมหอประชุมอำเภอสว่างแดนดิน - งานติดตั้งครุภัณฑ์ภายในหอประชุมอำเภอสว่างแดนดิน	-	-	-	9,970,000	9,970,000	ผู้ใช้อาคารมีความพึงพอใจ ร้อยละ 90	- เพิ่มประสิทธิภาพในการบริหารงานของหน่วยงานราชการ - ประชาชนได้รับบริการที่มีคุณภาพและความสบาย - ยกระดับมาตรฐานของสถานที่ราชการในพื้นที่ - ลดความเสี่ยงและค่าใช้จ่ายระยะยาว - ส่งเสริมการพัฒนาชุมชนและกิจกรรมสังคม	สำนักช่าง อบจ.สกลนคร

ที่	โครงการ	วัตถุประสงค์	เป้าหมาย (ผลผลิตของโครงการ)	งบประมาณ 2566 (บาท)	2567 (บาท)	2568 (บาท)	2569 (บาท)	2570 (บาท)	ตัวชี้วัด (KPI)	ผลที่คาดว่าจะได้รับ	หน่วยงานรับผิดชอบหลัก
		- เพื่อยกระดับคุณภาพการบริการประชาชน และสร้างภาพลักษณ์ที่ดีของหน่วยงานภาครัฐในพื้นที่ - เพื่อยืดอายุการใช้งานอาคารและลดค่าใช้จ่ายในการซ่อมบำรุงในอนาคต									
18	โครงการก่อสร้างโรงเก็บอุปกรณ์ชุดเสาไฟโซลาเซลล์ องค์การบริหารส่วนจังหวัดสกลนคร	1.เพื่อสร้างสถานที่จัดเก็บอุปกรณ์ชุดเสาไฟโซลาเซลล์ที่เสียหาย/ชำรุดอย่างปลอดภัย 2.เพื่อเก็บรักษาอุปกรณ์ชุดเสาไฟโซลาเซลล์ ซึ่งเป็นทรัพย์สินทางราชการไม่ให้เสียหายและสูญหาย	โรงเก็บอุปกรณ์ชุดเสาไฟโซลาเซลล์ องค์การบริหารส่วนจังหวัดสกลนคร มีขนาดความกว้าง 8 เมตร ยาว 12 เมตร มีพื้นที่รวมทั้งหมดไม่น้อยกว่า 96 ตร.ม.	-	-	-	770,000	770,000	ได้สถานที่จัดเก็บชุดเสาไฟโซลาเซลล์ที่เสียหาย/ชำรุดอย่างปลอดภัย ร้อยละ 100	1.โรงเก็บอุปกรณ์ชุดเสาไฟโซลาเซลล์ที่เสียหาย/ชำรุด สามารถใช้งานได้อย่างปลอดภัยและมีประสิทธิภาพ 2.ลดความเสียหายและการสูญหายของอุปกรณ์ชุดเสาไฟโซลาเซลล์	สำนักช่าง อบจ.สกลนคร
19	ต่อเติมและปรับปรุงหอประชุมอำเภอนิคมน้ำอูน (ทรัพย์สิน อบจ.สกลนคร)	1. เพื่อต่อเติมและปรับปรุงอาคารหอประชุมให้สามารถรองรับการดำเนินกิจกรรมต่างๆ ได้อย่างเพียงพอ 2. เพื่อติดตั้งครุภัณฑ์ที่มีประสิทธิภาพภายในหอประชุมในการรองรับการดำเนินกิจกรรมต่างๆ	1. ต่อเติมและปรับปรุงหอประชุมอำเภอนิคมน้ำอูน 2. ติดตั้งครุภัณฑ์ภายในหอประชุมอำเภอนิคมน้ำอูน	-	2,467,000	2,467,000	2,467,000	2,467,000	- มีสถานที่จัดอบรมที่กว้างขวาง และสามารถดำเนินกิจกรรมต่างๆ ได้อย่างมีประสิทธิภาพ	1. สามารถรองรับการดำเนินกิจกรรมต่างๆ ได้อย่างเพียงพอ 2. เกิดสะดวกสบายในการดำเนินกิจกรรมต่างๆ ไม่คับแคบ แออัด	สำนักช่าง อบจ.สกลนคร
20	ปรับปรุงป้ายโรงพยาบาลส่งเสริมสุขภาพตำบลในสังกัดองค์การบริหารส่วนจังหวัดสกลนคร	1. ปรับปรุงป้ายโรงพยาบาลส่งเสริมสุขภาพตำบลในสังกัดองค์การบริหารส่วนจังหวัดสกลนคร 2. เพื่อใช้ในการประชาสัมพันธ์การให้บริการประชาชนในพื้นที่โรงพยาบาลส่งเสริมสุขภาพตำบลที่ถ่ายโอนมา	- โรงพยาบาลส่งเสริมสุขภาพตำบล มีป้ายโรงพยาบาลส่งเสริมสุขภาพตำบล 168 แห่ง	33,600,000	33,600,000	33,600,000	33,600,000	33,600,000	1. ป้ายโรงพยาบาลส่งเสริมสุขภาพตำบลในสังกัดองค์การบริหารส่วนจังหวัดสกลนคร 168 แห่ง 2. มีป้ายโรงพยาบาล	- โรงพยาบาลส่งเสริมสุขภาพตำบลในสังกัดองค์การบริหารส่วนจังหวัดสกลนคร มีป้ายในการประชาสัมพันธ์การให้บริการประชาชนในพื้นที่โรงพยาบาลส่งเสริมสุขภาพตำบลที่ถ่ายโอนมาอยู่กับ	กองสาธารณสุข อบจ.สกลนคร

ที่	โครงการ	วัตถุประสงค์	เป้าหมาย (ผลผลิตของโครงการ)	งบประมาณ 2566 (บาท)	2567 (บาท)	2568 (บาท)	2569 (บาท)	2570 (บาท)	ตัวชี้วัด (KPI)	ผลที่คาดว่าจะได้รับ	หน่วยงานรับผิดชอบหลัก
		อยู่กับองค์การบริหารส่วนจังหวัดสกลนคร							ส่งเสริมสุขภาพตำบลในสังกัดองค์การบริหารส่วนจังหวัดในการประชาสัมพันธ์การให้บริการประชาชนในพื้นที่โรงพยาบาลส่งเสริมสุขภาพตำบลที่ถ่ายโอนมา	องค์การบริหารส่วนจังหวัดสกลนคร	
21	ซ่อมแซมและต่อเติมศาลาทรงงาน โครงการป่ารักน้ำอันเนื่องมาจากพระราชดำริ บ้านป่ารักน้ำ ตำบลโคกสี อำเภอสว่างแดนดิน จังหวัดสกลนคร	- เพื่อซ่อมแซมและต่อเติมศาลาทรงงาน เป็นพิพิธภัณฑ์ทางประวัติศาสตร์ ให้มีโครงสร้างที่มั่นคง คงทนและแข็งแรง	1. ซ่อมแซมและต่อเติมศาลาทรงงาน 2. จัดซื้อและติดตั้งครุภัณฑ์	-	462,000	462,000	462,000	462,000	- อาคารมีโครงสร้างที่มั่นคง คงทนและแข็งแรง	- มีพิพิธภัณฑ์ทางประวัติศาสตร์ที่สามารถรองรับนักเรียน นักศึกษาและประชาชนทั่วไปที่มาเยี่ยมชมได้อย่างมีประสิทธิภาพ	สำนักช่าง อบจ.สกลนคร
22	ปรับปรุงต่อเติมอาคารศูนย์ซ่อมยานพาหนะและเครื่องจักรกล องค์การบริหารส่วนจังหวัดสกลนคร	1. เพื่อปรับปรุงต่อเติมอาคารศูนย์ซ่อมยานพาหนะและเครื่องจักรกลให้มีพื้นที่เพียงพอต่อการปฏิบัติงาน 2. เพื่อเพิ่มประสิทธิภาพในการซ่อมบำรุงรักษายานพาหนะและเครื่องจักรกลขององค์การบริหารส่วนจังหวัดสกลนคร	- งานปรับปรุงต่อเติมอาคารศูนย์ซ่อมยานพาหนะและเครื่องจักรกลองค์การบริหารส่วนจังหวัดสกลนคร มีพื้นที่ใช้สอยไม่น้อยกว่า 600 ตรม.	-	-	-	4,000,000	4,000,000	- เจ้าหน้าที่ผู้ปฏิบัติงานมีความพึงพอใจร้อยละ 90	1. มีสถานที่ซ่อมบำรุงยานพาหนะและเครื่องจักรกลที่เหมาะสมและเพียงพอ 2. การซ่อมบำรุงรักษายานพาหนะและเครื่องจักรกลมีความรวดเร็วและมีประสิทธิภาพมากยิ่งขึ้น	สำนักช่าง อบจ.สกลนคร

ที่	โครงการ	วัตถุประสงค์	เป้าหมาย (ผลผลิตของโครงการ)	งบประมาณ 2566 (บาท)	2567 (บาท)	2568 (บาท)	2569 (บาท)	2570 (บาท)	ตัวชี้วัด (KPI)	ผลที่คาดว่าจะได้รับ	หน่วยงานรับผิดชอบหลัก
23	ปรับปรุงต่อเติมอาคารทดสอบวัสดุ องค์การบริหารส่วนจังหวัดสกลนคร	3. เพื่อให้มีสถานที่ปฏิบัติงานที่มีความปลอดภัยและเหมาะสมสำหรับเจ้าหน้าที่ผู้ปฏิบัติงาน 1. เพื่อปรับปรุงและต่อเติมอาคารทดสอบวัสดุให้มีความมั่นคง แข็งแรง และได้มาตรฐานทางวิศวกรรม 2. เพื่อเพิ่มพื้นที่ใช้สอยให้เหมาะสมและรองรับเครื่องมือทดสอบวัสดุได้อย่างเพียงพอ 3. เพื่อยกระดับประสิทธิภาพการตรวจสอบและควบคุมคุณภาพวัสดุก่อสร้าง 4. เพื่อสนับสนุนการพัฒนาโครงสร้างพื้นฐานให้มีคุณภาพและปลอดภัย	- ปรับปรุงต่อเติมอาคารทดสอบวัสดุองค์การบริหารส่วนจังหวัดสกลนคร มีพื้นที่ใช้สอยไม่น้อยกว่า 198 ตรม.	-	-	-	1,654,000	1,654,000	- เจ้าหน้าที่ผู้ปฏิบัติงานมีความพึงพอใจร้อยละ 90	3. เจ้าหน้าที่มีสถานที่ปฏิบัติงานที่ปลอดภัยและเอื้อต่อการทำงาน 1. อาคารทดสอบวัสดุมีความพร้อมและได้มาตรฐาน 2. เพิ่มประสิทธิภาพในการควบคุมคุณภาพงานก่อสร้าง 3. สนับสนุนการพัฒนาโครงสร้างพื้นฐานอย่างมีคุณภาพ 4. เกิดความเชื่อมั่นแก่หน่วยงานและประชาชนในพื้นที่	สำนักช่าง อบจ.สกลนคร
24	ก่อสร้างอาคารสำนักงานองค์การบริหารส่วนจังหวัดสกลนคร (แห่งใหม่)	1. เพื่อสร้างอาคารสำนักงานองค์การบริหารส่วนจังหวัดสกลนคร (แห่งใหม่) ที่มีความมั่นคง แข็งแรง ทันสมัย และได้มาตรฐาน 2. เพื่อให้มีพื้นที่เพียงพอต่อการปฏิบัติงานของบุคลากรและการให้บริการประชาชนอย่างสะดวก รวดเร็วและทั่วถึง 3. เพื่อสนับสนุนการบริหารจัดการองค์กรให้มีประสิทธิภาพ โปร่งใส และสอดคล้องกับบทบาทหน้าที่ตามกฎหมาย	- อาคารสำนักงานองค์การบริหารส่วนจังหวัดสกลนคร (แห่งใหม่)	-	-	-	-	180,000,000	1. มีอาคารสำนักงานองค์การบริหารส่วนจังหวัดสกลนคร (แห่งใหม่) ที่มีความมั่นคง แข็งแรง ทันสมัย ได้มาตรฐานมีพื้นที่เพียงพอต่อการปฏิบัติงานของบุคลากรและการให้บริการ	1. อาคารสำนักงานที่มั่นคงแข็งแรงและได้มาตรฐานสามารถรองรับการปฏิบัติงานของบุคลากรและรองรับประชาชนที่เข้ามารับบริการได้อย่างเพียงพอ 2. เพิ่มประสิทธิภาพการบริหารจัดการและการให้บริการประชาชน 3. ยืดอายุการใช้งานอาคารและลดค่าใช้จ่ายบำรุงรักษาในอนาคต	สำนักช่าง อบจ.สกลนคร

ที่	โครงการ	วัตถุประสงค์	เป้าหมาย (ผลผลิตของโครงการ)	งบประมาณ 2566 (บาท)	2567 (บาท)	2568 (บาท)	2569 (บาท)	2570 (บาท)	ตัวชี้วัด (KPI)	ผลที่คาดว่าจะได้รับ	หน่วยงานรับผิดชอบหลัก
		4. เพื่อเป็นศูนย์กลางการประสานงานการบริการสาธารณะและการพัฒนาท้องถิ่นในทุกมิติ 5. เพื่อสร้างภาพลักษณ์ที่ดีและความเชื่อมั่นต่อประชาชนในด้านการบริหารจัดการท้องถิ่น							ประชาชนได้สะดวก และรวดเร็ว 2. ผู้ใช้อาคารมีความพึงพอใจร้อยละ 90	4. สร้างภาพลักษณ์ที่ดีและความเชื่อมั่นต่อองค์กรสะท้อนถึงความทันสมัย ความเป็นมืออาชีพ และความพร้อมขององค์การบริหารส่วนจังหวัดสกลนครในการให้บริการประชาชน สนับสนุนการพัฒนาท้องถิ่นอย่างยั่งยืน ศูนย์กลางการบริหารจัดการที่มีประสิทธิภาพ สามารถรองรับแผนงานและโครงการพัฒนาจังหวัดในอนาคต	
25	ซ่อมแซมอาคารหอประชุมอำเภอวาริชภูมิ	1. เพื่อซ่อมแซมอาคารหอประชุมอำเภอวาริชภูมิให้สามารถใช้งานได้อย่างมีประสิทธิภาพ 2. เพื่อรองรับการปฏิบัติงานและอำนวยความสะดวกแก่ผู้มาใช้บริการ	- ซ่อมแซมพื้นอาคารหอประชุมอำเภอวาริชภูมิ พื้นที่ไม่น้อยกว่า 432 ตร.ม.	-	-	-	-	499,000	1. อาคารหอประชุมอำเภอวาริชภูมิมีสภาพมั่นคง แข็งแรง ปลอดภัย และสามารถรองรับการใช้งานในการจัดกิจกรรมต่าง ๆ ได้อย่างมีประสิทธิภาพ 2. ผู้ใช้อาคารมีความพึงพอใจร้อยละ 90	1. อาคารหอประชุมมีสภาพมั่นคง แข็งแรง และปลอดภัย 2. สามารถรองรับการจัดกิจกรรมและการให้บริการประชาชนได้อย่างมีประสิทธิภาพ 3. อาคารหอประชุมสามารถใช้งานได้อย่างต่อเนื่องและมีประสิทธิภาพ	สำนักช่าง อบจ.สกลนคร
รวม	**25 โครงการ**			**147,600,000**	**168,263,000**	**173,229,000**	**203,697,000**	**384,196,000**			

รายละเอียดโครงการพัฒนา **แบบ ผ.02**

แผนพัฒนาท้องถิ่น พ.ศ. 2566 - 2570 ทบทวน ครั้งที่ 1/2569 องค์การบริหารส่วนจังหวัดสกลนคร

ก. ยุทธศาสตร์ชาติ 20 ปี ยุทธศาสตร์ที่ 4 ด้านการสร้างโอกาสและความเสมอภาคทางสังคม

ข. แผนพัฒนาเศรษฐกิจและสังคมแห่งชาติ ฉบับที่ 13 หมุดหมายที่ 4 ไทยเป็นศูนย์กลางทางการแพทย์และสุขภาพมูลค่าสูง

ค. Sustainable Development Goals : SDGs เป้าหมายที่ 6 สร้างหลักประกันว่าจะมีการจัดให้มีน้ำและสุขอนามัยสำหรับทุกคนและมีการบริหารจัดการที่ยั่งยืนสำหรับทุกคน

ง. ยุทธศาสตร์จังหวัดสกลนครที่ 5 การบริหารกิจการบ้านเมืองที่ดีตามหลักธรรมาภิบาลและความมั่นคง

จ. ยุทธศาสตร์การพัฒนาขององค์กรปกครองส่วนท้องถิ่นในเขตจังหวัดสกลนครที่ 5 การบริหารกิจการบ้านเมืองที่ดีตามหลักธรรมาภิบาลและความมั่นคง

ยุทธศาสตร์ที่ 5 การบริหารกิจการบ้านเมืองที่ดีตามหลักธรรมาภิบาลและความมั่นคง

กลยุทธ์ที่ 5.1 พัฒนาและปรับปรุงโครงสร้างพื้นฐาน

แผนงานที่ 9 แผนงานอุตสาหกรรมและการโยธา

ที่	โครงการ	วัตถุประสงค์	เป้าหมาย (ผลผลิตของโครงการ)	งบประมาณ					ตัวชี้วัด (KPI)	ผลที่คาดว่าจะได้รับ	หน่วยงานรับผิดชอบหลัก
				2566 (บาท)	2567 (บาท)	2568 (บาท)	2569 (บาท)	2570 (บาท)			
1	ปรับปรุงซ่อมแซมและต่อเติมอาคารโรงผลิตน้ำดื่มองค์การบริหารส่วนจังหวัดสกลนคร	- เพื่อปรับปรุงซ่อมแซมและต่อเติมอาคารโรงผลิตน้ำดื่มองค์การบริหารส่วนจังหวัดสกลนครให้มีความปลอดภัยต่อเจ้าหน้าที่ผู้ปฏิบัติงานและมีพื้นที่พร้อมต่อการผลิตน้ำดื่มเพื่อบริการประชาชนและใช้ในกิจการงานตามภารกิจองค์การบริหารส่วนจังหวัดสกลนคร	- โรงผลิตน้ำดื่มองค์การบริหารส่วนจังหวัดสกลนคร	-	1,075,000	1,075,000	1,075,000	1,075,000	- ได้อาคารโรงผลิตน้ำดื่มที่มีความสะดวกปลอดภัยและเพิ่มประสิทธิภาพในการผลิตน้ำดื่มร้อยละ 90	- ได้โรงผลิตน้ำดื่มองค์การบริหารส่วนจังหวัดสกลนครที่มีความปลอดภัยต่อเจ้าหน้าที่ผู้ปฏิบัติงานและมีพื้นที่พร้อมต่อการผลิตน้ำดื่มเพื่อบริการประชาชนและใช้ในกิจการงานตามภารกิจองค์การบริหารส่วนจังหวัดสกลนคร	กองสาธารณสุขอบจ.สกลนคร
รวม	**1 โครงการ**			**0**	**1,075,000**	**1,075,000**	**1,075,000**	**1,075,000**			

รายละเอียดโครงการพัฒนา

แผนพัฒนาท้องถิ่น พ.ศ. 2566 - 2570 ทบทวน ครั้งที่ 1/2569 องค์การบริหารส่วนจังหวัดสกลนคร

ก. ยุทธศาสตร์ชาติ 20 ปี ยุทธศาสตร์ที่ 4 ด้านการสร้างโอกาสและความเสมอภาคทางสังคม

ข. แผนพัฒนาเศรษฐกิจและสังคมแห่งชาติ ฉบับที่ 13 หมุดหมายที่ 8 ไทยมีพื้นที่และเมืองอัจฉริยะที่น่าอยู่ปลอดภัยเติบโตได้อย่างยั่งยืน

ค. Sustainable Development Goals : SDGs เป้าหมายที่ 11 ทำให้เมืองและการตั้งถิ่นฐานของมนุษย์มีความครอบคลุมปลอดภัยมีภูมิต้านทานและยั่งยืน

ง. ยุทธศาสตร์จังหวัดสกลนครที่ 5 การบริหารกิจการบ้านเมืองที่ดีตามหลักธรรมาภิบาลและความมั่นคง

จ. ยุทธศาสตร์การพัฒนาขององค์กรปกครองส่วนท้องถิ่นในเขตจังหวัดสกลนครที่ 5 การบริหารกิจการบ้านเมืองที่ดีตามหลักธรรมาภิบาลและความมั่นคง

ยุทธศาสตร์ที่ 5 การบริหารกิจการบ้านเมืองที่ดีตามหลักธรรมาภิบาลและความมั่นคง

กลยุทธ์ที่ 5.1 พัฒนาและปรับปรุงโครงสร้างพื้นฐาน

แผนงานที่ 9 แผนงานอุตสาหกรรมและการโยธา

ที่	โครงการ	วัตถุประสงค์	เป้าหมาย (ผลผลิตของโครงการ)	งบประมาณ					ตัวชี้วัด (KPI)	ผลที่คาดว่าจะได้รับ	หน่วยงานรับผิดชอบหลัก
				2566 (บาท)	2567 (บาท)	2568 (บาท)	2569 (บาท)	2570 (บาท)			
	<u>ซ่อมสร้างและเสริมผิวจราจรแอสฟัลต์ติกคอนกรีต</u>										
1	ซ่อมสร้างและเสริมผิวจราจรแอสฟัลต์ติกคอนกรีต สายบ้านวังน้ำขาว หมู่ที่ 3 ตำบลดงหม้อทองใต้ - บ้านเหล่าสมบูรณ์ หมู่ที่ 10 ตำบลดงหม้อทอง อำเภอบ้านม่วง จังหวัดสกลนคร	- เพื่อให้ประชาชนได้มีถนนสำหรับใช้ในการคมนาคมได้อย่างสะดวกรวดเร็วและปลอดภัย	- ขนาดผิวจราจรกว้าง 6.00 เมตร ยาว 9.000 กิโลเมตร ไหล่ทาง AC ข้างละ 0.00 - 1.00 เมตร	7,680,000 (2 กม.)	7,680,000 (2 กม.)	7,680,000 (2 กม.)	7,680,000 (2 กม.)	3,840,000 (1 กม.)	- ประชาชนมีความพึงพอใจไม่น้อยกว่าร้อยละ 90	1. สามารถลดอุบัติเหตุในการคมนาคม 2. ประชาชนผู้ใช้เส้นทางได้รับความสะดวกในการสัญจร ไป - มา	สำนักช่าง อบจ.สกลนคร
2	ซ่อมสร้างและเสริมผิวจราจรแอสฟัลต์ติกคอนกรีต สายแยกทางหลวงหมายเลข 2092 - บ้านดงหม้อทอง หมู่ที่ 6 ตำบลดงหม้อทองใต้ อำเภอบ้านม่วง จังหวัดสกลนคร	- เพื่อให้ประชาชนได้มีถนนสำหรับใช้ในการคมนาคมได้อย่างสะดวกรวดเร็วและปลอดภัย	- ขนาดผิวจราจรกว้าง 6.00 เมตร ยาว 8.500 กิโลเมตร ไหล่ทาง AC ข้างละ 0.00 - 1.00 เมตร	9,600,000 (2.5 กม.)	7,680,000 (2 กม.)	7,680,000 (2 กม.)	7,680,000 (2 กม.)	-	- ประชาชนมีความพึงพอใจไม่น้อยกว่าร้อยละ 90	1. สามารถลดอุบัติเหตุในการคมนาคม 2. ประชาชนผู้ใช้เส้นทางได้รับความสะดวกในการสัญจร ไป - มา	สำนักช่าง อบจ.สกลนคร
3	ซ่อมสร้างและเสริมผิวจราจรแอสฟัลต์ติกคอนกรีต สายบ้านไทยเสรี หมู่ที่ 8 ตำบลโนนสะอาด -	- เพื่อให้ประชาชนได้มีถนนสำหรับใช้ในการคมนาคมได้อย่างสะดวกรวดเร็วและปลอดภัย	- ขนาดผิวจราจรกว้าง 6.00 เมตร ยาว 10.500 กิโลเมตร ไหล่ทาง AC ข้างละ	9,600,000 (2.5 กม.)	7,680,000 (2 กม.)	7,680,000 (2 กม.)	7,680,000 (2 กม.)	7,680,000 (2 กม.)	- ประชาชนมีความพึงพอใจไม่น้อยกว่าร้อยละ 90	1. สามารถลดอุบัติเหตุในการคมนาคม 2. ประชาชนผู้ใช้เส้นทางได้รับความสะดวก	สำนักช่าง อบจ.สกลนคร

ที่	โครงการ	วัตถุประสงค์	เป้าหมาย (ผลผลิตของโครงการ)	งบประมาณ 2566 (บาท)	2567 (บาท)	2568 (บาท)	2569 (บาท)	2570 (บาท)	ตัวชี้วัด (KPI)	ผลที่คาดว่าจะได้รับ	หน่วยงานรับผิดชอบหลัก
	บ้านอ่างคำค้อ หมู่ที่ 10 ตำบลบ่อแก้ว อำเภอบ้านม่วง จังหวัดสกลนคร		0.00 - 1.00 เมตร							ในการสัญจร ไป - มา	
4	ซ่อมสร้างและเสริมผิวจราจรแอสฟัลต์ติกคอนกรีต สายบ้านกุดจาน หมู่ที่ 7 ตำบลแพด - บ้านผาศักดิ์ หมู่ที่ 13 ตำบลคำตากล้า อำเภอคำตากล้า จังหวัดสกลนคร	- เพื่อให้ประชาชนได้มีถนนสำหรับใช้ในการคมนาคมได้อย่างสะดวกรวดเร็วและปลอดภัย	- ขนาดผิวจราจรกว้าง 6.00 เมตร ยาว 6.000 กิโลเมตร ไหล่ทาง AC ข้างละ 0.00 - 1.00 เมตร	-	-	7,680,000 (2 กม.)	7,680,000 (2 กม.)	7,680,000 (2 กม.)	- ประชาชนมีความพึงพอใจไม่น้อยกว่าร้อยละ 90	- การคมนาคมมีคสามสะดวกรวดเร็วและปลอดภัย	สำนักช่าง อบจ.สกลนคร
5	ซ่อมสร้างและเสริมผิวจราจรแอสฟัลต์ติกคอนกรีต สายบ้านพรสวรรค์ หมู่ที่ 13 ตำบลแพด - บ้านหนองบัวสิม หมู่ที่ 1 ตำบลหนองบัวสิม อำเภอคำตากล้า จังหวัดสกลนคร	- เพื่อให้ประชาชนได้มีถนนสำหรับใช้ในการคมนาคมได้อย่างสะดวกรวดเร็วและปลอดภัย	- ขนาดผิวจราจรกว้าง 6.00 เมตร ยาว 6.000 กิโลเมตร ไหล่ทาง AC ข้างละ 0.00 - 1.00 เมตร	7,680,000 (2 กม.)	7,680,000 (2 กม.)	7,680,000 (2 กม.)	-	-	- ประชาชนมีความพึงพอใจไม่น้อยกว่าร้อยละ 90	1. สามารถลดอุบัติเหตุในการคมนาคม 2. ประชาชนผู้ใช้เส้นทางได้รับความสะดวกในการสัญจร ไป - มา	สำนักช่าง อบจ.สกลนคร
6	ซ่อมสร้างและเสริมผิวจราจรแอสฟัลต์ติกคอนกรีต สายบ้านหนองบัวสิม หมู่ที่ 1 ตำบลหนองบัวสิม อำเภอคำตากล้า จังหวัดสกลนคร - บ้านหนองทุ่ม อำเภอเซกา จังหวัดบึงกาฬ	- เพื่อให้ประชาชนได้มีถนนสำหรับใช้ในการคมนาคมได้อย่างสะดวกรวดเร็วและปลอดภัย	- ขนาดผิวจราจรกว้าง 6.00 เมตร ยาว 6.500 กิโลเมตร ไหล่ทาง AC ข้างละ 0.00 - 1.00 เมตร	9,600,000 (2.5 กม.)	7,680,000 (2 กม.)	7,680,000 (2 กม.)	-	-	- ประชาชนมีความพึงพอใจไม่น้อยกว่าร้อยละ 90	1. สามารถลดอุบัติเหตุในการคมนาคม 2. ประชาชนผู้ใช้เส้นทางได้รับความสะดวกในการสัญจร ไป - มา	สำนักช่าง อบจ.สกลนคร
7	ซ่อมสร้างและเสริมผิวจราจรแอสฟัลต์ติกคอนกรีต สายเขตเทศบาลตำบลคำตากล้า - บ้านวังเวิน หมู่ที่ 8 ตำบลคำตากล้า	- เพื่อให้ประชาชนได้มีถนนสำหรับใช้ในการคมนาคมได้อย่างสะดวกรวดเร็วและปลอดภัย	- ขนาดผิวจราจรกว้าง 6.00 เมตร ยาว 8.500 กิโลเมตร ไหล่ทาง AC ข้างละ 0.00 - 1.00 เมตร	9,600,000 (2.5 กม.)	7,680,000 (2 กม.)	7,680,000 (2 กม.)	7,680,000 (2 กม.)	-	- ประชาชนมีความพึงพอใจไม่น้อยกว่าร้อยละ 90	1. สามารถลดอุบัติเหตุในการคมนาคม 2. ประชาชนผู้ใช้เส้นทางได้รับความสะดวกในการสัญจร ไป - มา	สำนักช่าง อบจ.สกลนคร

ที่	โครงการ	วัตถุประสงค์	เป้าหมาย (ผลผลิตของโครงการ)	งบประมาณ 2566 (บาท)	2567 (บาท)	2568 (บาท)	2569 (บาท)	2570 (บาท)	ตัวชี้วัด (KPI)	ผลที่คาดว่าจะได้รับ	หน่วยงานรับผิดชอบหลัก
	อำเภอคำตากล้า จังหวัดสกลนคร										
8	ซ่อมสร้างและเสริมผิวจราจรแอสฟัลต์ติกคอนกรีต สายเขตเทศบาลตำบลคำตากล้า - บ้านหนองเหมือดเมี่ยง หมู่ที่ 7 ตำบลคำตากล้า อำเภอคำตากล้า จังหวัดสกลนคร	- เพื่อให้ประชาชนได้มีถนนสำหรับใช้ในการคมนาคมได้อย่างสะดวกรวดเร็วและปลอดภัย	- ขนาดผิวจราจรกว้าง 6.00 เมตร ยาว 6.500 กิโลเมตร ไหล่ทาง AC ข้างละ 0.00 - 1.00 เมตร	9,600,000 (2.5 กม.)	7,680,000 (2 กม.)	7,680,000 (2 กม.)	-	-	- ประชาชนมีความพึงพอใจไม่น้อยกว่าร้อยละ 90	1. สามารถลดอุบัติเหตุในการคมนาคม 2. ประชาชนผู้ใช้เส้นทางได้รับความสะดวกในการสัญจร ไป - มา	สำนักช่าง อบจ.สกลนคร
9	ซ่อมสร้างและเสริมผิวจราจรแอสฟัลต์ติกคอนกรีต สายบ้านหนองพอกใหญ่ หมู่ที่ 3 ตำบลนาแต้ อำเภอคำตากล้า - บ้านบ่อแก้ว หมู่ที่ 1 ตำบลบ่อแก้ว อำเภอบ้านม่วง จังหวัดสกลนคร	- เพื่อให้ประชาชนได้มีถนนสำหรับใช้ในการคมนาคมได้อย่างสะดวกรวดเร็วและปลอดภัย	- ขนาดผิวจราจรกว้าง 6.00 เมตร ยาว 6.500 กิโลเมตร ไหล่ทาง AC ข้างละ 0.00 - 1.00 เมตร	-	-	7,680,000 (2 กม.)	9,600,000 (2.5 กม.)	7,680,000 (2 กม.)	- ประชาชนมีความพึงพอใจไม่น้อยกว่าร้อยละ 90	- การคมนาคมมีคสามสะดวกรวดเร็วและปลอดภัย	สำนักช่าง อบจ.สกลนคร
10	ซ่อมสร้างและเสริมผิวจราจรแอสฟัลต์ติกคอนกรีต สายบ้านหวาย หมู่ที่ 4 ตำบลสว่างแดนดิน - บ้านเตาไห หมู่ที่ 3 ตำบลทรายมูล อำเภอสว่างแดนดิน จังหวัดสกลนคร	- เพื่อให้ประชาชนได้มีถนนสำหรับใช้ในการคมนาคมได้อย่างสะดวกรวดเร็วและปลอดภัย	- ขนาดผิวจราจรกว้าง 6.00 เมตร ยาว 8.500 กิโลเมตร ไหล่ทาง AC ข้างละ 0.00 - 1.00 เมตร	9,600,000 (2.5 กม.)	7,680,000 (2 กม.)	7,680,000 (2 กม.)	7,680,000 (2 กม.)	-	- ประชาชนมีความพึงพอใจไม่น้อยกว่าร้อยละ 90	1. สามารถลดอุบัติเหตุในการคมนาคม 2. ประชาชนผู้ใช้เส้นทางได้รับความสะดวกในการสัญจร ไป - มา	สำนักช่าง อบจ.สกลนคร
11	ซ่อมสร้างและเสริมผิวจราจรแอสฟัลต์ติกคอนกรีต สายบ้านหนองพะเนาว์ หมู่ที่ 14 ตำบลสว่างแดนดิน - บ้านดอนม่วงไข่ หมู่ที่ 6	- เพื่อให้ประชาชนได้มีถนนสำหรับใช้ในการคมนาคมได้อย่างสะดวกรวดเร็วและปลอดภัย	- ขนาดผิวจราจรกว้าง 6.00 เมตร ยาว 5.000 กิโลเมตร ไหล่ทาง AC ข้างละ 0.00 - 1.00 เมตร	9,600,000 (2.5 กม.)	9,600,000 (2.5 กม.)	-	-	-	- ประชาชนมีความพึงพอใจไม่น้อยกว่าร้อยละ 90	1. สามารถลดอุบัติเหตุในการคมนาคม 2. ประชาชนผู้ใช้เส้นทางได้รับความสะดวกในการสัญจร ไป - มา	สำนักช่าง อบจ.สกลนคร

ที่	โครงการ	วัตถุประสงค์	เป้าหมาย (ผลผลิตของโครงการ)	งบประมาณ 2566 (บาท)	2567 (บาท)	2568 (บาท)	2569 (บาท)	2570 (บาท)	ตัวชี้วัด (KPI)	ผลที่คาดว่าจะได้รับ	หน่วยงานรับผิดชอบหลัก
12	ตำบลบ้านต้าย อำเภอสว่างแดนดิน จังหวัดสกลนคร ซ่อมสร้างและเสริมผิวจราจรแอสฟัลต์ติกคอนกรีต สายบ้านหนองทุ่ม หมู่ที่ 9 ตำบลสว่างแดนดิน - เขตเทศบาลตำบลสว่างแดนดิน อำเภอสว่างแดนดิน จังหวัดสกลนคร	- เพื่อให้ประชาชนได้มีถนนสำหรับใช้ในการคมนาคมได้อย่างสะดวกรวดเร็วและปลอดภัย	- ขนาดผิวจราจรกว้าง 6.00 เมตร ยาว 6.500 กิโลเมตร ไหล่ทาง AC ข้างละ 0.00 - 1.00 เมตร	9,600,000 (2.5 กม.)	7,680,000 (2 กม.)	7,680,000 (2 กม.)	-	-	- ประชาชนมีความพึงพอใจไม่น้อยกว่าร้อยละ 90	1. สามารถลดอุบัติเหตุในการคมนาคม 2. ประชาชนผู้ใช้เส้นทางได้รับความสะดวกในการสัญจร ไป - มา	สำนักช่าง อบจ.สกลนคร
13	ซ่อมสร้างและเสริมผิวจราจรแอสฟัลต์ติกคอนกรีต สายบ้านเปือย หมู่ที่ 8 ตำบลสว่างแดนดิน - เขตเทศบาลตำบลสว่างแดนดิน อำเภอสว่างแดนดิน จังหวัดสกลนคร	- เพื่อให้ประชาชนได้มีถนนสำหรับใช้ในการคมนาคมได้อย่างสะดวกรวดเร็วและปลอดภัย	- ขนาดผิวจราจรกว้าง 6.00 เมตร ยาว 5.000 กิโลเมตร ไหล่ทาง AC ข้างละ 0.00 - 1.00 เมตร	9,600,000 (2.5 กม.)	9,600,000 (2.5 กม.)	-	-	-	- ประชาชนมีความพึงพอใจไม่น้อยกว่าร้อยละ 90	1. สามารถลดอุบัติเหตุในการคมนาคม 2. ประชาชนผู้ใช้เส้นทางได้รับความสะดวกในการสัญจร ไป - มา	สำนักช่าง อบจ.สกลนคร
14	ซ่อมสร้างและเสริมผิวจราจรแอสฟัลต์ติกคอนกรีต สายแยกทางหลวงหมายเลข 22 - บ้านเปือย หมู่ที่ 8 ตำบลสว่างแดนดิน อำเภอสว่างแดนดิน จังหวัดสกลนคร	- เพื่อให้ประชาชนได้มีถนนสำหรับใช้ในการคมนาคมได้อย่างสะดวกรวดเร็วและปลอดภัย	- ขนาดผิวจราจรกว้าง 6.00 เมตร ยาว 5.500 กิโลเมตร ไหล่ทาง AC ข้างละ 0 - 1.00 เมตร	7,680,000 (2 กม.)	7,680,000 (2 กม.)	5,760,000 (1.5 กม.)	-	-	- ประชาชนมีความพึงพอใจไม่น้อยกว่าร้อยละ 90	1. สามารถลดอุบัติเหตุในการคมนาคม 2. ประชาชนผู้ใช้เส้นทางได้รับความสะดวกในการสัญจร ไป - มา	สำนักช่าง อบจ.สกลนคร
15	ซ่อมสร้างและเสริมผิวจราจรแอสฟัลต์ติกคอนกรีต สายบ้านน้อยหนองบัว หมู่ที่ 16 ตำบลสว่างแดนดิน อำเภอสว่างแดนดิน - บ้านเหล่าใหญ่ หมู่ที่ 2 ตำบลวัฒนา อำเภอส่องดาว จังหวัดสกลนคร	- เพื่อให้ประชาชนได้มีถนนสำหรับใช้ในการคมนาคมได้อย่างสะดวกรวดเร็วและปลอดภัย	- ขนาดผิวจราจรกว้าง 6.00 เมตร ยาว 6.000 กิโลเมตร ไหล่ทาง AC ข้างละ 0.00 - 1.00 เมตร	7,680,000 (2 กม.)	7,680,000 (2 กม.)	7,680,000 (2 กม.)	-	-	- ประชาชนมีความพึงพอใจไม่น้อยกว่าร้อยละ 90	1. สามารถลดอุบัติเหตุในการคมนาคม 2. ประชาชนผู้ใช้เส้นทางได้รับความสะดวกในการสัญจร ไป - มา	สำนักช่าง อบจ.สกลนคร

ที่	โครงการ	วัตถุประสงค์	เป้าหมาย (ผลผลิตของโครงการ)	งบประมาณ 2566 (บาท)	2567 (บาท)	2568 (บาท)	2569 (บาท)	2570 (บาท)	ตัวชี้วัด (KPI)	ผลที่คาดว่าจะได้รับ	หน่วยงานรับผิดชอบหลัก
16	ซ่อมสร้างและเสริมผิวจราจรแอสฟัลต์ติกคอนกรีต สายบ้านตาลโกน หมู่ที่ 1 ตำบลตาลโกน - บ้านโนนตูม หมู่ที่ 8 ตำบลตาลเนิ้ง อำเภอสว่างแดนดิน จังหวัดสกลนคร	- เพื่อให้ประชาชนได้มีถนนสำหรับใช้ในการคมนาคมได้อย่างสะดวกรวดเร็วและปลอดภัย	- ขนาดผิวจราจรกว้าง 6.00 เมตร ยาว 4.500 กิโลเมตร ไหล่ทาง AC ข้างละ 0.00 - 1.00 เมตร	9,600,000 (2.5 กม.)	7,680,000 (2 กม.)	-	-	-	- ประชาชนมีความพึงพอใจไม่น้อยกว่าร้อยละ 90	1. สามารถลดอุบัติเหตุในการคมนาคม 2. ประชาชนผู้ใช้เส้นทางได้รับความสะดวกในการสัญจร ไป - มา	สำนักช่าง อบจ.สกลนคร
17	ซ่อมสร้างและเสริมผิวจราจรแอสฟัลต์ติกคอนกรีต สายบ้านโคกสุวรรณ หมู่ที่ 5 ตำบลตาลโกน - บ้านโนนตูม หมู่ที่ 8 ตำบลตาลเนิ้ง อำเภอสว่างแดนดิน จังหวัดสกลนคร	- เพื่อให้ประชาชนได้มีถนนสำหรับใช้ในการคมนาคมได้อย่างสะดวกรวดเร็วและปลอดภัย	- ขนาดผิวจราจรกว้าง 6.00 เมตร ยาว 4.500 กิโลเมตร ไหล่ทาง AC ข้างละ 0.00 - 1.00 เมตร	9,600,000 (2.5 กม.)	7,680,000 (2 กม.)	-	-	-	- ประชาชนมีความพึงพอใจไม่น้อยกว่าร้อยละ 90	1. สามารถลดอุบัติเหตุในการคมนาคม 2. ประชาชนผู้ใช้เส้นทางได้รับความสะดวกในการสัญจร ไป - มา	สำนักช่าง อบจ.สกลนคร
18	ซ่อมสร้างและเสริมผิวจราจรแอสฟัลต์ติกคอนกรีต สายบ้านตาลเนิ้ง หมู่ที่ 1 ตำบลตาลเนิ้ง อำเภอสว่างแดนดิน - บ้านหนองลาด หมู่ที่ 1 ตำบลหนองลาด อำเภอวาริชภูมิ จังหวัดสกลนคร	- เพื่อให้ประชาชนได้มีถนนสำหรับใช้ในการคมนาคมได้อย่างสะดวกรวดเร็วและปลอดภัย	- ขนาดผิวจราจรกว้าง 6.00 เมตร ยาว 4.500 กิโลเมตร ไหล่ทาง AC ข้างละ 0.00 - 1.00 เมตร			-	9,600,000 (2.5 กม.)	7,680,000 (2 กม.)	- ประชาชนมีความพึงพอใจไม่น้อยกว่าร้อยละ 90	1. สามารถลดอุบัติเหตุในการคมนาคม 2. ประชาชนผู้ใช้เส้นทางได้รับความสะดวกในการสัญจร ไป - มา	สำนักช่าง อบจ.สกลนคร
19	ซ่อมสร้างและเสริมผิวจราจรแอสฟัลต์ติกคอนกรีต สายบ้านหนองหลักช้าง หมู่ที่ 2 ตำบลตาลเนิ้ง - บ้านตาลโกน หมู่ที่ 1 ตำบลตาลโกน อำเภอสว่างแดนดิน จังหวัดสกลนคร	- เพื่อให้ประชาชนได้มีถนนสำหรับใช้ในการคมนาคมได้อย่างสะดวกรวดเร็วและปลอดภัย	- ขนาดผิวจราจรกว้าง 6.00 เมตร ยาว 4.500 กิโลเมตร ไหล่ทาง AC ข้างละ 0.00 - 1.00 เมตร	9,600,000 (2.5 กม.)	7,680,000 (2 กม.)	-	-	-	- ประชาชนมีความพึงพอใจไม่น้อยกว่าร้อยละ 90	1. สามารถลดอุบัติเหตุในการคมนาคม 2. ประชาชนผู้ใช้เส้นทางได้รับความสะดวกในการสัญจร ไป - มา	สำนักช่าง อบจ.สกลนคร

ที่	โครงการ	วัตถุประสงค์	เป้าหมาย (ผลผลิตของโครงการ)	งบประมาณ 2566 (บาท)	2567 (บาท)	2568 (บาท)	2569 (บาท)	2570 (บาท)	ตัวชี้วัด (KPI)	ผลที่คาดว่าจะได้รับ	หน่วยงานรับผิดชอบหลัก
20	ซ่อมสร้างและเสริมผิวจราจรแอสฟัลต์ติกคอนกรีต สายบ้านโคกสุวรรณ หมู่ที่ 5 ตำบลตาลโกน อำเภอสว่างแดนดิน - บ้านจำปา หมู่ที่ 5 ตำบลหนองลาด อำเภอวาริชภูมิ จังหวัดสกลนคร	- เพื่อให้ประชาชนได้มีถนนสำหรับใช้ในการคมนาคมได้อย่างสะดวกรวดเร็วและปลอดภัย	- ขนาดผิวจราจรกว้าง 6.00 เมตร ยาว 4.500 กิโลเมตร ไหล่ทาง AC ข้างละ 0.00 - 1.00 เมตร	9,600,000 (2.5 กม.)	7,680,000 (2 กม.)	-	-	-	- ประชาชนมีความพึงพอใจไม่น้อยกว่าร้อยละ 90	1. สามารถลดอุบัติเหตุในการคมนาคม 2. ประชาชนผู้ใช้เส้นทางได้รับความสะดวกในการสัญจร ไป - มา	สำนักช่าง อบจ.สกลนคร
21	ซ่อมสร้างและเสริมผิวจราจรแอสฟัลต์ติกคอนกรีต สายบ้านโคกสุวรรณ หมู่ที่ 5 ตำบลตาลโกน - บ้านตาลเนิ้ง หมู่ที่ 1 ตำบลตาลเนิ้ง อำเภอสว่างแดนดิน จังหวัดสกลนคร	- เพื่อให้ประชาชนได้มีถนนสำหรับใช้ในการคมนาคมได้อย่างสะดวกรวดเร็วและปลอดภัย	- ขนาดผิวจราจรกว้าง 6.00 เมตร ยาว 6.000 กิโลเมตร ไหล่ทาง AC ข้างละ 0.00 - 1.00 เมตร	7,680,000 (2 กม.)	7,680,000 (2 กม.)	7,680,000 (2 กม.)	-	-	- ประชาชนมีความพึงพอใจไม่น้อยกว่าร้อยละ 90	1. สามารถลดอุบัติเหตุในการคมนาคม 2. ประชาชนผู้ใช้เส้นทางได้รับความสะดวกในการสัญจร ไป - มา	สำนักช่าง อบจ.สกลนคร
22	ซ่อมสร้างและเสริมผิวจราจรแอสฟัลต์ติกคอนกรีต สายบ้านโนนเสาขวัญ หมู่ที่ 2 ตำบลแวง อำเภอสว่างแดนดิน - บ้านหนองโจด หมู่ที่ 5 ตำบลโคกศิลา อำเภอเจริญศิลป์ จังหวัดสกลนคร	- เพื่อให้ประชาชนได้มีถนนสำหรับใช้ในการคมนาคมได้อย่างสะดวกรวดเร็วและปลอดภัย	- ขนาดผิวจราจรกว้าง 6.00 เมตร ยาว 6.000 กิโลเมตร ไหล่ทาง AC ข้างละ 0.00 - 1.00 เมตร	-	-	7,680,000 (2 กม.)	7,680,000 (2 กม.)	7,680,000 (2 กม.)	- ประชาชนมีความพึงพอใจไม่น้อยกว่าร้อยละ 90	1. สามารถลดอุบัติเหตุในการคมนาคม 2. ประชาชนผู้ใช้เส้นทางได้รับความสะดวกในการสัญจร ไป - มา	สำนักช่าง อบจ.สกลนคร
23	ซ่อมสร้างและเสริมผิวจราจรแอสฟัลต์ติกคอนกรีต สายบ้านโนนเรือ หมู่ที่ 7 ตำบลแวง อำเภอสว่างแดนดิน - บ้านโคกก่อง หมู่ที่ 7 ตำบลเดื่อศรีคันไชย อำเภอวานรนิวาส จังหวัดสกลนคร	- เพื่อให้ประชาชนได้มีถนนสำหรับใช้ในการคมนาคมได้อย่างสะดวกรวดเร็วและปลอดภัย	- ขนาดผิวจราจรกว้าง 6.00 เมตร ยาว 4.500 กิโลเมตร ไหล่ทาง AC ข้างละ 0.00 - 1.00 เมตร	9,600,000 (2.5 กม.)	7,680,000 (2 กม.)	-	-	-	- ประชาชนมีความพึงพอใจไม่น้อยกว่าร้อยละ 90	1. สามารถลดอุบัติเหตุในการคมนาคม 2. ประชาชนผู้ใช้เส้นทางได้รับความสะดวกในการสัญจร ไป - มา	สำนักช่าง อบจ.สกลนคร

ที่	โครงการ	วัตถุประสงค์	เป้าหมาย (ผลผลิตของโครงการ)	งบประมาณ 2566 (บาท)	2567 (บาท)	2568 (บาท)	2569 (บาท)	2570 (บาท)	ตัวชี้วัด (KPI)	ผลที่คาดว่าจะได้รับ	หน่วยงานรับผิดชอบหลัก
24	ซ่อมสร้างและเสริมผิวจราจรแอสฟัลต์ติกคอนกรีต สายแยกทางหลวงแผ่นดินหมายเลข 241 - บ้านห้วยยาง หมู่ที่ 2 ตำบลห้วยยาง อำเภอเมืองสกลนคร จังหวัดสกลนคร	- เพื่อให้ประชาชนได้มีถนนสำหรับใช้ในการคมนาคมได้อย่างสะดวกรวดเร็วและปลอดภัย	- ขนาดผิวจราจรกว้าง 6.00 เมตร ยาว 5.000 กิโลเมตร ไหล่ทาง AC ข้างละ 0.00 - 1.00 เมตร	2,980,000 (1.00 กม.)	2,980,000 (1.00 กม.)	2,980,000 (1.00 กม.)	2,980,000 (1.00 กม.)	2,980,000 (1.00 กม.)	- ประชาชนมีความพึงพอใจไม่น้อยกว่าร้อยละ 90	- การคมนาคมมีความสะดวก รวดเร็วและปลอดภัย	สำนักช่าง อบจ.สกลนคร
25	ซ่อมสร้างและเสริมผิวจราจรแอสฟัลต์ติกคอนกรีต สายบ้านดงมะไฟ หมู่ที่ 1 ตำบลขมิ้น อำเภอเมืองสกลนคร - บ้านภูเพ็ก หมู่ที่ 12 ตำบลนาหัวบ่อ อำเภอพรรณานิคม จังหวัดสกลนคร	- เพื่อให้ประชาชนได้มีถนนสำหรับใช้ในการคมนาคมได้อย่างสะดวกรวดเร็วและปลอดภัย	- ขนาดผิวจราจรกว้าง 6.00 เมตร ยาว 13.000 กิโลเมตร ไหล่ทาง AC ข้างละ 0.00 - 1.00 เมตร	8,940,000 (3.00 กม.)	8,940,000 (3.00 กม.)	8,940,000 (3.00 กม.)	5,960,000 (2.00 กม.)	5,960,000 (2.00 กม.)	- ประชาชนมีความพึงพอใจไม่น้อยกว่าร้อยละ 90	1. สามารถลดอุบัติเหตุในการคมนาคม 2. ประชาชนผู้ใช้เส้นทางได้รับความสะดวกในการสัญจร ไป - มา	สำนักช่าง อบจ.สกลนคร
26	ซ่อมสร้างและเสริมผิวจราจรแอสฟัลต์ติกคอนกรีต สายแยกทางหลวงแผ่นดินหมายเลข 22 - บ้านพังขว้างใต้ หมู่ที่ 1 ตำบลพังขว้าง อำเภอเมืองสกลนคร จังหวัดสกลนคร	- เพื่อให้ประชาชนได้มีถนนสำหรับใช้ในการคมนาคมได้อย่างสะดวกรวดเร็วและปลอดภัย	- ขนาดผิวจราจรกว้าง 6.00 เมตร ยาว 3.000 กิโลเมตร ไหล่ทาง AC ข้างละ 0.00 - 1.00 เมตร	-	-	2,980,000 (1.00 กม.)	2,980,000 (1.00 กม.)	2,980,000 (1.00 กม.)	- ประชาชนมีความพึงพอใจไม่น้อยกว่าร้อยละ 90	- การคมนาคมมีความสะดวก รวดเร็วและปลอดภัย	สำนักช่าง อบจ.สกลนคร
27	ซ่อมสร้างและเสริมผิวจราจรแอสฟัลต์ติกคอนกรีต สายชุมชนธาตุดุม เทศบาลนครสกลนคร - บ้านธาตุดุม เหล่าทับ หมู่ที่ 15 ตำบลงิ้วด่อน อำเภอเมืองสกลนคร จังหวัดสกลนคร	- เพื่อให้ประชาชนได้มีถนนสำหรับใช้ในการคมนาคมได้อย่างสะดวกรวดเร็วและปลอดภัย	- ขนาดผิวจราจรกว้าง 6.00 เมตร ยาว 3.500 กิโลเมตร ไหล่ทาง AC ข้างละ 0.00 - 1.00 เมตร	2,980,000 (1.00 กม.)	-	-	2,980,000 (1.00 กม.)	4,470,000 (1.50 กม.)	- ประชาชนมีความพึงพอใจไม่น้อยกว่าร้อยละ 90	- การคมนาคมมีความสะดวก รวดเร็วและปลอดภัย	สำนักช่าง อบจ.สกลนคร

ที่	โครงการ	วัตถุประสงค์	เป้าหมาย (ผลผลิตของโครงการ)	งบประมาณ 2566 (บาท)	2567 (บาท)	2568 (บาท)	2569 (บาท)	2570 (บาท)	ตัวชี้วัด (KPI)	ผลที่คาดว่าจะได้รับ	หน่วยงานรับผิดชอบหลัก
28	ซ่อมสร้างและเสริมผิวจราจรแอสฟัลต์ติกคอนกรีต สายบ้านพังขว้างใต้ หมู่ที่ 1 ตำบลพังขว้าง - บ้านน้อยจอมศรี หมู่ที่ 4 ตำบลฮางโฮง อำเภอเมืองสกลนคร จังหวัดสกลนคร	- เพื่อให้ประชาชนได้มีถนนสำหรับใช้ในการคมนาคมได้อย่างสะดวกรวดเร็วและปลอดภัย	- ขนาดผิวจราจรกว้าง 6.00 เมตร ยาว 3.000 กิโลเมตร ไหล่ทาง AC ข้างละ 0.00 - 1.00 เมตร	2,980,000 (1.00 กม.)	2,980,000 (1.00 กม.)	2,980,000 (1.00 กม.)	-	-	- ประชาชนมีความพึงพอใจไม่น้อยกว่าร้อยละ 90	1. สามารถลดอุบัติเหตุในการคมนาคม 2. ประชาชนผู้ใช้เส้นทางได้รับความสะดวกในการสัญจร ไป - มา	สำนักช่าง อบจ.สกลนคร
29	ซ่อมสร้างและเสริมผิวจราจรแอสฟัลต์ติกคอนกรีต สายชุมชนแวงใหญ่ เขตเทศบาลนครสกลนคร - บ้านหนองบัวใหญ่ หมู่ที่ 1 ตำบลธาตุนาเวง อำเภอเมืองสกลนคร จังหวัดสกลนคร	- เพื่อให้ประชาชนได้มีถนนสำหรับใช้ในการคมนาคมได้อย่างสะดวกรวดเร็วและปลอดภัย	- ขนาดผิวจราจรกว้าง 6.00 เมตร ยาว 8.000 กิโลเมตร ไหล่ทาง AC ข้างละ 0.00 - 1.00 เมตร	5,960,000 (2.00 กม.)	5,960,000 (2.00 กม.)	5,960,000 (2.00 กม.)	5,960,000 (2.00 กม.)	-	- ประชาชนมีความพึงพอใจไม่น้อยกว่าร้อยละ 90	1. สามารถลดอุบัติเหตุในการคมนาคม 2. ประชาชนผู้ใช้เส้นทางได้รับความสะดวกในการสัญจร ไป - มา	สำนักช่าง อบจ.สกลนคร
30	ซ่อมสร้างและเสริมผิวจราจรแอสฟัลต์ติกคอนกรีต สายบ้านดอนตาลโง๊ะ หมู่ที่ 7 ตำบลฮางโฮง - บ้านเชียงเครือวัดใหญ่ หมู่ที่ 14 ตำบลเชียงเครือ อำเภอเมืองสกลนคร จังหวัดสกลนคร	- เพื่อให้ประชาชนได้มีถนนสำหรับใช้ในการคมนาคมได้อย่างสะดวกรวดเร็วและปลอดภัย	- ขนาดผิวจราจรกว้าง 6.00 เมตร ยาว 5.000 กิโลเมตร ไหล่ทาง AC ข้างละ 0.00 - 1.00 เมตร	2,980,000 (1.00 กม.)	2,980,000 (1.00 กม.)	2,980,000 (1.00 กม.)	2,980,000 (1.00 กม.)	2,980,000 (1.00 กม.)	- ประชาชนมีความพึงพอใจไม่น้อยกว่าร้อยละ 90	1. สามารถลดอุบัติเหตุในการคมนาคม 2. ประชาชนผู้ใช้เส้นทางได้รับความสะดวกในการสัญจร ไป - มา	สำนักช่าง อบจ.สกลนคร
31	ซ่อมสร้างและเสริมผิวจราจรแอสฟัลต์ติกคอนกรีต สายชุมชนธาตุดุม เทศบาลนครสกลนคร - บ้านหนองแดง หมู่ที่ 2 ตำบลเหล่าปอแดง อำเภอเมืองสกลนคร จังหวัดสกลนคร	- เพื่อให้ประชาชนได้มีถนนสำหรับใช้ในการคมนาคมได้อย่างสะดวกรวดเร็วและปลอดภัย	- ขนาดผิวจราจรกว้าง 6.00 เมตร ยาว 6.000 กิโลเมตร ไหล่ทาง AC ข้างละ 0.00 - 1.00 เมตร	5,960,000 (2.00 กม.)	2,980,000 (1.00 กม.)	2,980,000 (1.00 กม.)	2,980,000 (1.00 กม.)	2,980,000 (1.00 กม.)	- ประชาชนมีความพึงพอใจไม่น้อยกว่าร้อยละ 90	1. สามารถลดอุบัติเหตุในการคมนาคม 2. ประชาชนผู้ใช้เส้นทางได้รับความสะดวกในการสัญจร ไป - มา	สำนักช่าง อบจ.สกลนคร

ที่	โครงการ	วัตถุประสงค์	เป้าหมาย (ผลผลิตของโครงการ)	งบประมาณ 2566 (บาท)	2567 (บาท)	2568 (บาท)	2569 (บาท)	2570 (บาท)	ตัวชี้วัด (KPI)	ผลที่คาดว่าจะได้รับ	หน่วยงานรับผิดชอบหลัก
32	ซ่อมสร้างและเสริมผิวจราจรแอสฟัลต์ติกคอนกรีต สายบ้านเหล่าละโมง หมู่ที่ 7 ตำบลดงชน - บ้านหนองห้าง หมู่ที่ 4 ตำบลม่วงลาย อำเภอเมืองสกลนคร จังหวัดสกลนคร	- เพื่อให้ประชาชนได้มีถนนสำหรับใช้ในการคมนาคมได้อย่างสะดวกรวดเร็วและปลอดภัย	- ขนาดผิวจราจรกว้าง 6.00 เมตร ยาว 7.000 กิโลเมตร ไหล่ทาง AC ข้างละ 0.00 - 1.00 เมตร	5,960,000 (2.00 กม.)	5,960,000 (2.00 กม.)	2,980,000 (1.00 กม.)	2,980,000 (1.00 กม.)	2,980,000 (1.00 กม.)	- ประชาชนมีความพึงพอใจไม่น้อยกว่าร้อยละ 90	1. สามารถลดอุบัติเหตุในการคมนาคม 2. ประชาชนผู้ใช้เส้นทางได้รับความสะดวกในการสัญจร ไป - มา	สำนักช่าง อบจ.สกลนคร
33	ซ่อมสร้างและเสริมผิวจราจรแอสฟัลต์ติกคอนกรีต สายบ้านโพนสว่าง หมู่ที่ 2 ตำบลเชียงเครือ - บ้านสร้างแก้วสมานมิตร หมู่ที่ 8 ตำบลท่าแร่ อำเภอเมืองสกลนคร จังหวัดสกลนคร	- เพื่อให้ประชาชนได้มีถนนสำหรับใช้ในการคมนาคมได้อย่างสะดวกรวดเร็วและปลอดภัย	- ขนาดผิวจราจรกว้าง 6.00 เมตร ยาว 5.000 กิโลเมตร ไหล่ทาง AC ข้างละ 0.00 - 1.00 เมตร	2,980,000 (1.00 กม.)	2,980,000 (1.00 กม.)	2,980,000 (1.00 กม.)	2,980,000 (1.00 กม.)	2,980,000 (1.00 กม.)	- ประชาชนมีความพึงพอใจไม่น้อยกว่าร้อยละ 90	1. สามารถลดอุบัติเหตุในการคมนาคม 2. ประชาชนผู้ใช้เส้นทางได้รับความสะดวกในการสัญจร ไป - มา	สำนักช่าง อบจ.สกลนคร
34	ซ่อมสร้างและเสริมผิวจราจรแอสฟัลต์ติกคอนกรีต สายบ้านหนองหอยใหม่ หมู่ที่ 17 ตำบลเชียงเครือ - บ้านโคกเลาะใหญ่ หมู่ที่ 4 ตำบลขมิ้น อำเภอเมืองสกลนคร จังหวัดสกลนคร	- เพื่อให้ประชาชนได้มีถนนสำหรับใช้ในการคมนาคมได้อย่างสะดวกรวดเร็วและปลอดภัย	- ขนาดผิวจราจรกว้าง 6.00 เมตร ยาว 4.000 กิโลเมตร ไหล่ทาง AC ข้างละ 0.00 - 1.00 เมตร	-	-	2,980,000 (1.00 กม.)	4,470,000 (1.500 กม.)	4,470,000 (1.500 กม.)	- ประชาชนมีความพึงพอใจไม่น้อยกว่าร้อยละ 90	- การคมนาคมมีความสะดวก รวดเร็วและปลอดภัย	สำนักช่าง อบจ.สกลนคร
35	ซ่อมสร้างและเสริมผิวจราจรแอสฟัลต์ติกคอนกรีต สายแยกทางหลวงหมายเลข 22 - บ้านโพนสว่าง หมู่ที่ 2 ตำบลเชียงเครือ อำเภอเมืองสกลนคร จังหวัดสกลนคร	- เพื่อให้ประชาชนได้มีถนนสำหรับใช้ในการคมนาคมได้อย่างสะดวกรวดเร็วและปลอดภัย	- ขนาดผิวจราจรกว้าง 6.00 เมตร ยาว 10.000 กิโลเมตร ไหล่ทาง AC ข้างละ 0.00 - 1.00 เมตร	5,960,000 (2.00 กม.)	5,960,000 (2.00 กม.)	5,960,000 (2.00 กม.)	5,960,000 (2.00 กม.)	5,960,000 (2.00 กม.)	- ประชาชนมีความพึงพอใจไม่น้อยกว่าร้อยละ 90	1. สามารถลดอุบัติเหตุในการคมนาคม 2. ประชาชนผู้ใช้เส้นทางได้รับความสะดวกในการสัญจร ไป - มา	สำนักช่าง อบจ.สกลนคร

ที่	โครงการ	วัตถุประสงค์	เป้าหมาย (ผลผลิตของโครงการ)	งบประมาณ					ตัวชี้วัด (KPI)	ผลที่คาดว่าจะได้รับ	หน่วยงานรับผิดชอบหลัก
				2566 (บาท)	2567 (บาท)	2568 (บาท)	2569 (บาท)	2570 (บาท)			
36	ซ่อมสร้างและเสริมผิวจราจรแอสฟัลต์ติกคอนกรีต สายแยกทางหลวงแผ่นดินหมายเลข 214 - บ้านมะขามป้อม หมู่ที่ 5 ตำบลธาตุนาเวง อำเภอเมืองสกลนคร จังหวัดสกลนคร	- เพื่อให้ประชาชนได้มีถนนสำหรับใช้ในการคมนาคมได้อย่างสะดวกรวดเร็วและปลอดภัย	- ขนาดผิวจราจรกว้าง 6.00 เมตร ยาว 5.000 กิโลเมตร ไหล่ทาง AC ข้างละ 0.00 - 1.00 เมตร	2,980,000 (1.00 กม.)	2,980,000 (1.00 กม.)	2,980,000 (1.00 กม.)	2,980,000 (1.00 กม.)	2,980,000 (1.00 กม.)	- ประชาชนมีความพึงพอใจไม่น้อยกว่าร้อยละ 90	1. สามารถลดอุบัติเหตุในการคมนาคม 2. ประชาชนผู้ใช้เส้นทางได้รับความสะดวกในการสัญจร ไป - มา	สำนักช่าง อบจ.สกลนคร
37	ซ่อมสร้างและเสริมผิวจราจรแอสฟัลต์ติกคอนกรีต สายบ้านหนองห้าง หมู่ที่ 4 ตำบลม่วงลาย อำเภอเมืองสกลนคร - บ้านลาดดู่ หมู่ที่ 4 ตำบลด่านม่วงคำ อำเภอโคกศรีสุพรรณ จังหวัดสกลนคร	- เพื่อให้ประชาชนได้มีถนนสำหรับใช้ในการคมนาคมได้อย่างสะดวกรวดเร็วและปลอดภัย	- ขนาดผิวจราจรกว้าง 6.00 เมตร ยาว 3.000 กิโลเมตร ไหล่ทาง AC ข้างละ 0.00 - 1.00 เมตร	-	-	2,980,000 (1.00 กม.)	2,980,000 (1.00 กม.)	2,980,000 (1.00 กม.)	- ประชาชนมีความพึงพอใจไม่น้อยกว่าร้อยละ 90	- การคมนาคมมีความสะดวก รวดเร็วและปลอดภัย	สำนักช่าง อบจ.สกลนคร
38	ซ่อมสร้างและเสริมผิวจราจรแอสฟัลต์ติกคอนกรีต สายบ้านบึงทวาย หมู่ที่ 1 ตำบลบึงทวาย อำเภอเต่างอย - บ้านโพนแดง หมู่ที่ 8 ตำบลดงมะไฟ อำเภอเมืองสกลนคร จังหวัดสกลนคร	- เพื่อให้ประชาชนได้มีถนนสำหรับใช้ในการคมนาคมได้อย่างสะดวกรวดเร็วและปลอดภัย	- ขนาดผิวจราจรกว้าง 6.00 เมตร ยาว 4.000 กิโลเมตร ไหล่ทาง AC ข้างละ 0.00 - 1.00 เมตร	-	2,980,000 (1.00 กม.)	2,980,000 (1.00 กม.)	2,980,000 (1.00 กม.)	2,980,000 (1.00 กม.)	- ประชาชนมีความพึงพอใจไม่น้อยกว่าร้อยละ 90	- การคมนาคมมีความสะดวก รวดเร็วและปลอดภัย	สำนักช่าง อบจ.สกลนคร
39	ซ่อมสร้างและเสริมผิวจราจรแอสฟัลต์ติกคอนกรีต สายบ้านหนองไผ่ หมู่ที่ 12 ตำบลดงมะไฟ อำเภอเมืองสกลนคร - บ้านบึงทวาย หมู่ที่ 1 ตำบลบึงทวาย อำเภอเต่างอย จังหวัดสกลนคร	- เพื่อให้ประชาชนได้มีถนนสำหรับใช้ในการคมนาคมได้อย่างสะดวกรวดเร็วและปลอดภัย	- ขนาดผิวจราจรกว้าง 6.00 เมตร ยาว 4.000 กิโลเมตร ไหล่ทาง AC ข้างละ 0.00 - 1.00 เมตร	1,490,000 (0.500 กม.)	1,490,000 (0.500 กม.)	2,980,000 (1.00 กม.)	2,980,000 (1.00 กม.)	2,980,000 (1.00 กม.)	- ประชาชนมีความพึงพอใจไม่น้อยกว่าร้อยละ 90	- การคมนาคมมีความสะดวก รวดเร็ว และปลอดภัย	สำนักช่าง อบจ.สกลนคร

ที่	โครงการ	วัตถุประสงค์	เป้าหมาย (ผลผลิตของโครงการ)	งบประมาณ 2566 (บาท)	2567 (บาท)	2568 (บาท)	2569 (บาท)	2570 (บาท)	ตัวชี้วัด (KPI)	ผลที่คาดว่าจะได้รับ	หน่วยงานรับผิดชอบหลัก
40	ซ่อมสร้างและเสริมผิวจราจรแอสฟัลต์ติกคอนกรีต สายบ้านโนนสะอาด หมู่ที่ 8 ตำบลบึงทวาย อำเภอเต่างอย - บ้านนากับแก้ หมู่ที่ 5 ตำบลดงมะไฟ อำเภอเมืองสกลนคร จังหวัดสกลนคร	- เพื่อให้ประชาชนได้มีถนนสำหรับใช้ในการคมนาคมได้อย่างสะดวกรวดเร็วและปลอดภัย	- ขนาดผิวจราจรกว้าง 6.00 เมตร ยาว 7.000 กิโลเมตร ไหล่ทาง AC ข้างละ 0.00 - 1.00 เมตร	5,960,000 (2.00 กม.)	5,960,000 (2.00 กม.)	2,980,000 (1.00 กม.)	2,980,000 (1.00 กม.)	2,980,000 (1.00 กม.)	- ประชาชนมีความพึงพอใจไม่น้อยกว่าร้อยละ 90	1. สามารถลดอุบัติเหตุในการคมนาคม 2. ประชาชนผู้ใช้เส้นทางได้รับความสะดวกในการสัญจร ไป - มา	สำนักช่าง อบจ.สกลนคร
41	ซ่อมสร้างและเสริมผิวจราจรแอสฟัลต์ติกคอนกรีต สายแยกทางหลวงแผ่นดินหมายเลข 223 - บ้านหนองบัว หมู่ที่ 5 ตำบลบึงทวาย อำเภอเต่างอย จังหวัดสกลนคร	- เพื่อให้ประชาชนได้มีถนนสำหรับใช้ในการคมนาคมได้อย่างสะดวกรวดเร็วและปลอดภัย	- ขนาดผิวจราจรกว้าง 6.00 เมตร ยาว 5.000 กิโลเมตร ไหล่ทาง AC ข้างละ 0.00 - 1.00 เมตร	5,960,000 (2.00 กม.)	5,960,000 (2.00 กม.)	2,980,000 (1.00 กม.)	-	-	- ประชาชนมีความพึงพอใจไม่น้อยกว่าร้อยละ 90	1. สามารถลดอุบัติเหตุในการคมนาคม 2. ประชาชนผู้ใช้เส้นทางได้รับความสะดวกในการสัญจร ไป - มา	สำนักช่าง อบจ.สกลนคร
42	ซ่อมสร้างและเสริมผิวจราจรแอสฟัลต์ติกคอนกรีต สายบ้านจันทร์เพ็ญ หมู่ที่ 1 ตำบลจันทร์เพ็ญ - บ้านเต่างอย หมู่ที่ 1 ตำบลเต่างอย อำเภอเต่างอย จังหวัดสกลนคร	- เพื่อให้ประชาชนได้มีถนนสำหรับใช้ในการคมนาคมได้อย่างสะดวกรวดเร็วและปลอดภัย	- ขนาดผิวจราจรกว้าง 6.00 เมตร ยาว 4.000 กิโลเมตร ไหล่ทาง AC ข้างละ 0.00 - 1.00 เมตร	2,980,000 (1.00 กม.)	2,980,000 (1.00 กม.)	2,980,000 (1.00 กม.)	2,980,000 (1.00 กม.)	-	- ประชาชนมีความพึงพอใจไม่น้อยกว่าร้อยละ 90	1. สามารถลดอุบัติเหตุในการคมนาคม 2. ประชาชนผู้ใช้เส้นทางได้รับความสะดวกในการสัญจร ไป - มา	สำนักช่าง อบจ.สกลนคร
43	ซ่อมสร้างและเสริมผิวจราจรแอสฟัลต์ติกคอนกรีต สายบ้านโคก หมู่ที่ 2 ตำบลตองโขบ - บ้านโนนมาลา หมู่ที่ 5 ตำบลแมดนาท่ม อำเภอโคกศรีสุพรรณ จังหวัดสกลนคร	- เพื่อให้ประชาชนได้มีถนนสำหรับใช้ในการคมนาคมได้อย่างสะดวกรวดเร็วและปลอดภัย	- ขนาดผิวจราจรกว้าง 6.00 เมตร ยาว 3.000 กิโลเมตร ไหล่ทาง AC ข้างละ 0.00 - 1.00 เมตร	-	-	2,980,000 (1.00 กม.)	2,980,000 (1.00 กม.) .	2,980,000 (1.00 กม.)	- ประชาชนมีความพึงพอใจไม่น้อยกว่าร้อยละ 90	- การคมนาคมมีความสะดวก รวดเร็ว และปลอดภัย	สำนักช่าง อบจ.สกลนคร
44	ซ่อมสร้างและเสริมผิวจราจรแอสฟัลต์ติกคอนกรีต สายบ้านกุงศรี หมู่ที่ 9 ตำบล	- เพื่อให้ประชาชนได้มีถนนสำหรับใช้ในการคมนาคมได้อย่างสะดวกรวดเร็ว	- ขนาดผิวจราจรกว้าง 6.00 เมตร ยาว 5.000 กิโลเมตร	5,960,000 (2.00 กม.)	5,960,000 (2.00 กม.)	2,980,000 (1.00 กม.)	-	-	- ประชาชนมีความพึงพอใจไม่น้อยกว่า	1. สามารถลดอุบัติเหตุในการคมนาคม 2. ประชาชนผู้ใช้เส้นทาง	สำนักช่าง อบจ.สกลนคร

ที่	โครงการ	วัตถุประสงค์	เป้าหมาย (ผลผลิตของโครงการ)	งบประมาณ 2566 (บาท)	2567 (บาท)	2568 (บาท)	2569 (บาท)	2570 (บาท)	ตัวชี้วัด (KPI)	ผลที่คาดว่าจะได้รับ	หน่วยงานรับผิดชอบหลัก
	นาเพียง - บ้านม่วง หมู่ที่ 5 ตำบลนาโพธิ์ อำเภอกุสุมาลย์ จังหวัดสกลนคร	และปลอดภัย	ไหล่ทาง AC ข้างละ 0.00 - 1.00 เมตร						ร้อยละ 90	ได้รับความสะดวกในการสัญจร ไป - มา	
45	ซ่อมสร้างและเสริมผิวจราจรแอสฟัลต์ติกคอนกรีต สายบ้านหนองผือ หมู่ที่ 4 ตำบลนาแก้ว อำเภอโพนนาแก้ว - บ้านหนองผือน้อย หมู่ที่ 9 ตำบลนาโพธิ์ อำเภอกุสุมาลย์ จังหวัดสกลนคร	- เพื่อให้ประชาชนได้มีถนนสำหรับใช้ในการคมนาคมได้อย่างสะดวกรวดเร็วและปลอดภัย	- ขนาดผิวจราจรกว้าง 6.00 เมตร ยาว 4.000 กิโลเมตร ไหล่ทาง AC ข้างละ 0.00 - 1.00 เมตร	-	2,980,000 (1.00 กม.)	2,980,000 (1.00 กม.)	2,980,000 (1.00 กม.)	2,980,000 (1.00 กม.)	- ประชาชนมีความพึงพอใจไม่น้อยกว่าร้อยละ 90	- การคมนาคมมีความสะดวก รวดเร็ว และปลอดภัย	สำนักช่าง อบจ.สกลนคร
46	ซ่อมสร้างและเสริมผิวจราจรแอสฟัลต์ติกคอนกรีต สายเขตเทศบาลตำบลกุสุมาลย์ - บ้านนาล้อม หมู่ที่ 9 ตำบลกุสุมาลย์ อำเภอกุสุมาลย์ จังหวัดสกลนคร	- เพื่อให้ประชาชนได้มีถนนสำหรับใช้ในการคมนาคมได้อย่างสะดวกรวดเร็วและปลอดภัย	- ขนาดผิวจราจรกว้าง 6.00 เมตร ยาว 7.000 กิโลเมตร ไหล่ทาง AC ข้างละ 0.00 - 1.00 เมตร	5,960,000 (2.00 กม.)	-	5,960,000 (2.00 กม.)	2,980,000 (1.00 กม.)	5,960,000 (2.00 กม.)	- ประชาชนมีความพึงพอใจไม่น้อยกว่าร้อยละ 90	- การคมนาคมมีความสะดวก รวดเร็ว และปลอดภัย	สำนักช่าง อบจ.สกลนคร
47	ซ่อมสร้างและเสริมผิวจราจรแอสฟัลต์ติกคอนกรีต สายบ้านนาเพียงใหม่ หมู่ที่ 3 ตำบลนาเพียง - บ้านแสนพัน หมู่ที่ 6 ตำบลอุ่มจาน อำเภอกุสุมาลย์ จังหวัดสกลนคร	- เพื่อให้ประชาชนได้มีถนนสำหรับใช้ในการคมนาคมได้อย่างสะดวกรวดเร็วและปลอดภัย	- ขนาดผิวจราจรกว้าง 6.00 เมตร ยาว 3.500 กิโลเมตร ไหล่ทาง AC ข้างละ 0.00 - 1.00เมตร	2,980,000 (1.00 กม.)	-	-	2,980,000 (1.00 กม.)	4,470,000 (1.50 กม.)	- ประชาชนมีความพึงพอใจไม่น้อยกว่าร้อยละ 90	- การคมนาคมมีความสะดวก รวดเร็ว และปลอดภัย	สำนักช่าง อบจ.สกลนคร
48	ซ่อมสร้างและเสริมผิวจราจรแอสฟัลต์ติกคอนกรีต สายบ้านวังปลาเซือม หมู่ที่ 5 ตำบลบ้านโพน - บ้านโนนประตู่ หมู่ที่ 7 ตำบลเชียงสือ อำเภอโพนนาแก้ว จังหวัดสกลนคร	- เพื่อให้ประชาชนได้มีถนนสำหรับใช้ในการคมนาคมได้อย่างสะดวกรวดเร็วและปลอดภัย	- ขนาดผิวจราจรกว้าง 6.00 เมตร ยาว 13.000 กิโลเมตร ไหล่ทาง AC ข้างละ 0.00 - 1.00 เมตร	8,940,000 (3.00 กม.)	8,940,000 (3.00 กม.)	8,940,000 (3.00 กม.)	5,960,000 (2.00 กม.)	5,960,000 (2.00 กม.)	- ประชาชนมีความพึงพอใจไม่น้อยกว่าร้อยละ 90	1. สามารถลดอุบัติเหตุในการคมนาคม 2. ประชาชนผู้ใช้เส้นทางได้รับความสะดวกในการสัญจร ไป - มา	สำนักช่าง อบจ.สกลนคร

ที่	โครงการ	วัตถุประสงค์	เป้าหมาย (ผลผลิตของโครงการ)	งบประมาณ 2566 (บาท)	2567 (บาท)	2568 (บาท)	2569 (บาท)	2570 (บาท)	ตัวชี้วัด (KPI)	ผลที่คาดว่าจะได้รับ	หน่วยงานรับผิดชอบหลัก
49	ซ่อมสร้างและเสริมผิวจราจรแอสฟัลต์ติกคอนกรีต สายบ้านเชียงสือ หมู่ที่ 1 ตำบลเชียงสือ อำเภอโพนนาแก้ว จังหวัดสกลนคร - บ้านใหม่ไทยเจริญ หมู่ที่ 9 ตำบลยอดชาด อำเภอวังยาง จังหวัดนครพนม	- เพื่อให้ประชาชนได้มีถนนสำหรับใช้ในการคมนาคมได้อย่างสะดวกรวดเร็วและปลอดภัย	- ขนาดผิวจราจรกว้าง 6.00 เมตร ยาว 7.000 กิโลเมตร ไหล่ทาง AC ข้างละ 0.00 - 1.00 เมตร	5,960,000 (2.00 กม.)	5,960,000 (2.00 กม.)	2,980,000 (1.00 กม.)	2,980,000 (1.00 กม.)	2,980,000 (1.00 กม.)	- ประชาชนมีความพึงพอใจไม่น้อยกว่าร้อยละ 90	1. สามารถลดอุบัติเหตุในการคมนาคม 2. ประชาชนผู้ใช้เส้นทางได้รับความสะดวกในการสัญจร ไป - มา	สำนักช่าง อบจ.สกลนคร
50	ซ่อมสร้างและเสริมผิวจราจรแอสฟัลต์ติกคอนกรีต สายบ้านใหม่ไชยา หมู่ที่ 8 ตำบลบ้านโพน อำเภอโพนนาแก้ว จังหวัดสกลนคร - บ้านสว่างภูมี หมู่ที่ 7 ตำบลโคกสูง อำเภอปลาปาก จังหวัดนครพนม	- เพื่อให้ประชาชนได้มีถนนสำหรับใช้ในการคมนาคมได้อย่างสะดวกรวดเร็วและปลอดภัย	- ขนาดผิวจราจรกว้าง 6.00 เมตร ยาว 10.000 กิโลเมตร ไหล่ทาง AC ข้างละ 0.00 - 1.00 เมตร	5,960,000 (2.00 กม.)	5,960,000 (2.00 กม.)	5,960,000 (2.00 กม.)	5,960,000 (2.00 กม.)	5,960,000 (2.00 กม.)	- ประชาชนมีความพึงพอใจไม่น้อยกว่าร้อยละ 90	1. สามารถลดอุบัติเหตุในการคมนาคม 2. ประชาชนผู้ใช้เส้นทางได้รับความสะดวกในการสัญจร ไป - มา	สำนักช่าง อบจ.สกลนคร
51	ซ่อมสร้างและเสริมผิวจราจรแอสฟัลต์ติกคอนกรีต สายบ้านกลาง หมู่ที่ 3 ตำบลนาแก้ว - บ้านนาตงใหญ่ หมู่ที่ 1 ตำบลนาตงวัฒนา อำเภอโพนนาแก้ว จังหวัดสกลนคร	- เพื่อให้ประชาชนได้มีถนนสำหรับใช้ในการคมนาคมได้อย่างสะดวกรวดเร็วและปลอดภัย	- ขนาดผิวจราจรกว้าง 6.00 เมตร ยาว 4.000 กิโลเมตร ไหล่ทาง AC ข้างละ 0.00 - 1.00 เมตร	-	-	2,980,000 (1.00 กม.)	2,980,000 (1.00 กม.)	5,960,000 (2.000 กม.)	- ประชาชนมีความพึงพอใจไม่น้อยกว่าร้อยละ 90	- การคมนาคมมีความสะดวก รวดเร็ว และปลอดภัย	สำนักช่าง อบจ.สกลนคร
52	ซ่อมสร้างและเสริมผิวจราจรแอสฟัลต์ติกคอนกรีต สายบ้านนาขาม หมู่ที่ 3 ตำบลนาม่อง อำเภอกุดบาก - บ้านนางเดิ่ง หมู่ที่ 4 ตำบลโคกภู อำเภอภูพาน จังหวัดสกลนคร	- เพื่อให้ประชาชนได้มีถนนสำหรับใช้ในการคมนาคมได้อย่างสะดวกรวดเร็วและปลอดภัย	- ขนาดผิวจราจรกว้าง 6.00 เมตร ยาว 13.000 กิโลเมตร ไหล่ทาง AC ข้างละ 0.00 - 1.00 เมตร	8,940,000 (3.00 กม.)	8,940,000 (3.00 กม.)	8,940,000 (3.00 กม.)	5,960,000 (2.00 กม.)	5,960,000 (2.00 กม.)	- ประชาชนมีความพึงพอใจไม่น้อยกว่าร้อยละ 90	1. สามารถลดอุบัติเหตุในการคมนาคม 2. ประชาชนผู้ใช้เส้นทางได้รับความสะดวกในการสัญจร ไป - มา	สำนักช่าง อบจ.สกลนคร

ที่	โครงการ	วัตถุประสงค์	เป้าหมาย (ผลผลิตของโครงการ)	งบประมาณ 2566 (บาท)	2567 (บาท)	2568 (บาท)	2569 (บาท)	2570 (บาท)	ตัวชี้วัด (KPI)	ผลที่คาดว่าจะได้รับ	หน่วยงานรับผิดชอบหลัก
53	ซ่อมสร้างและเสริมผิวจราจรแอสฟัลต์ติกคอนกรีต สายบ้านจัดระเบียบ หมู่ที่ 6 ตำบลหลุบเลา - บ้านชมภูพานกลาง หมู่ที่ 22 ตำบลสร้างค้อ อำเภอภูพาน จังหวัดสกลนคร	- เพื่อให้ประชาชนได้มีถนนสำหรับใช้ในการคมนาคมได้อย่างสะดวกรวดเร็วและปลอดภัย	- ขนาดผิวจราจรกว้าง 6.00 เมตร ยาว 4.000 กิโลเมตร ไหล่ทาง AC ข้างละ 0.00 - 1.00 เมตร	-	2,980,000 (1.00 กม.)	2,980,000 (1.00 กม.)	2,980,000 (1.00 กม.)	2,980,000 (1.00 กม.)	- ประชาชนมีความพึงพอใจไม่น้อยกว่าร้อยละ 90	- การคมนาคมมีความสะดวก รวดเร็ว และปลอดภัย	สำนักช่าง อบจ.สกลนคร
54	ซ่อมสร้างและเสริมผิวจราจรแอสฟัลต์ติกคอนกรีต สายบ้านสร้างแก้ว หมู่ที่ 5 ตำบลสร้างค้อ - บ้านหลุบเลา หมู่ที่ 1 ตำบลหลุบเลา อำเภอภูพาน จังหวัดสกลนคร	- เพื่อให้ประชาชนได้มีถนนสำหรับใช้ในการคมนาคมได้อย่างสะดวกรวดเร็วและปลอดภัย	- ขนาดผิวจราจรกว้าง 6.00 เมตร ยาว 7.000 กิโลเมตร ไหล่ทาง AC ข้างละ 0.00 - 1.00 เมตร	5,960,000 (2.00 กม.)	5,960,000 (2.00 กม.)	2,980,000 (1.00 กม.)	2,980,000 (1.00 กม.)	2,980,000 (1.00 กม.)	- ประชาชนมีความพึงพอใจไม่น้อยกว่าร้อยละ 90	1. สามารถลดอุบัติเหตุในการคมนาคม 2. ประชาชนผู้ใช้เส้นทางได้รับความสะดวกในการสัญจร ไป - มา	สำนักช่าง อบจ.สกลนคร
55	ซ่อมสร้างและเสริมผิวจราจรแอสฟัลต์ติกคอนกรีต สายบ้านสร้างค้อ หมู่ที่ 1 ตำบลสร้างค้อ - บ้านฮ่องสิม หมู่ที่ 3 ตำบลหลุบเลา อำเภอภูพาน จังหวัดสกลนคร	- เพื่อให้ประชาชนได้มีถนนสำหรับใช้ในการคมนาคมได้อย่างสะดวกรวดเร็วและปลอดภัย	- ขนาดผิวจราจรกว้าง 6.00 เมตร ยาว 9.000 กิโลเมตร ไหล่ทาง AC ข้างละ 0.00 - 1.00 เมตร	5,960,000 (2.00 กม.)	5,960,000 (2.00 กม.)	5,960,000 (2.00 กม.)	5,960,000 (2.00 กม.)	2,980,000 (1.00 กม.)	- ประชาชนมีความพึงพอใจไม่น้อยกว่าร้อยละ 90	1. สามารถลดอุบัติเหตุในการคมนาคม 2. ประชาชนผู้ใช้เส้นทางได้รับความสะดวกในการสัญจร ไป - มา	สำนักช่าง อบจ.สกลนคร
56	ซ่อมสร้างและเสริมผิวจราจรแอสฟัลต์ติกคอนกรีต สายบ้านหลุบเลา หมู่ที่ 1 ตำบลหลุบเลา - บ้านคำเพิ่ม หมู่ที่ 6 ตำบลโคกภู อำเภอภูพาน จังหวัดสกลนคร	- เพื่อให้ประชาชนได้มีถนนสำหรับใช้ในการคมนาคมได้อย่างสะดวกรวดเร็วและปลอดภัย	- ขนาดผิวจราจรกว้าง 6.00 เมตร ยาว 15.000 กิโลเมตร ไหล่ทาง AC ข้างละ 0.00 - 1.00 เมตร	8,940,000 (3.00 กม.)	8,940,000 (3.00 กม.)	8,940,000 (3.00 กม.)	8,940,000 (3.00 กม.)	8,940,000 (3.00 กม.)	- ประชาชนมีความพึงพอใจไม่น้อยกว่าร้อยละ 90	1. สามารถลดอุบัติเหตุในการคมนาคม 2. ประชาชนผู้ใช้เส้นทางได้รับความสะดวกในการสัญจร ไป - มา	สำนักช่าง อบจ.สกลนคร
57	ซ่อมสร้างและเสริมผิวจราจรแอสฟัลต์ติกคอนกรีต สายแยกทางหลวงหมายเลข 4038 (บ้านกุดจิก - บ้านดงอีด่อย) - บ้านหนองนาหาร หมู่ที่ 5	- เพื่อให้ประชาชนได้มีถนนสำหรับใช้ในการคมนาคมได้อย่างสะดวกรวดเร็วและปลอดภัย	- ขนาดผิวจราจรกว้าง 6.00 เมตร ยาว 10.000 กิโลเมตร ไหล่ทาง AC ข้างละ 0.00 - 1.00 เมตร	7,680,000 (2.00 กม.)	7,680,000 (2.00 กม.)	7,680,000 (2.00 กม.)	7,680,000 (2.00 กม.)	7,680,000 (2.00 กม.)	- ประชาชนมีความพึงพอใจไม่น้อยกว่าร้อยละ 90	1. สามารถลดอุบัติเหตุในการคมนาคม 2. ประชาชนผู้ใช้เส้นทางได้รับความสะดวกในการสัญจร ไป - มา	สำนักช่าง อบจ.สกลนคร

ที่	โครงการ	วัตถุประสงค์	เป้าหมาย (ผลผลิตของโครงการ)	งบประมาณ 2566 (บาท)	2567 (บาท)	2568 (บาท)	2569 (บาท)	2570 (บาท)	ตัวชี้วัด (KPI)	ผลที่คาดว่าจะได้รับ	หน่วยงานรับผิดชอบหลัก
	ตำบลนาชอ อำเภอวานรนิวาส จังหวัดสกลนคร										
58	ซ่อมสร้างและเสริมผิวจราจรแอสฟัลต์ติกคอนกรีต สายบ้านดอนม่วย หมู่ที่ ๖ ตำบลช้างมิ่ง อำเภอพรรณานิคม - บ้านต้นผึ้ง หมู่ที่ ๑ ตำบลต้นผึ้ง อำเภอพังโคน จังหวัดสกลนคร	- เพื่อให้ประชาชนได้มีถนนสำหรับใช้ในการคมนาคมได้อย่างสะดวกรวดเร็วและปลอดภัย	- ขนาดผิวจราจรกว้าง 6.00 เมตร ยาว 10.000 กิโลเมตร ไหล่ทาง AC ข้างละ 0.00 - 1.00 เมตร	7,680,000 (2.00 กม.)	7,680,000 (2.00 กม.)	7,680,000 (2.00 กม.)	7,680,000 (2.00 กม.)	7,680,000 (2.00 กม.)	- ประชาชนมีความพึงพอใจไม่น้อยกว่าร้อยละ 90	1. สามารถลดอุบัติเหตุในการคมนาคม 2. ประชาชนผู้ใช้เส้นทางได้รับความสะดวกในการสัญจร ไป - มา	สำนักช่าง อบจ.สกลนคร
59	ซ่อมสร้างและเสริมผิวจราจรแอสฟัลต์ติกคอนกรีต สายแยกทางหลวงหมายเลข 22 - บ้านหนองม่วง หมู่ที่ 6 ตำบลนาคำ อำเภอวานรนิวาส จังหวัดสกลนคร	- เพื่อให้ประชาชนได้มีถนนสำหรับใช้ในการคมนาคมได้อย่างสะดวกรวดเร็วและปลอดภัย	- ขนาดผิวจราจรกว้าง 6.00 เมตร ยาว 10.000 กิโลเมตร ไหล่ทาง AC ข้างละ 0.00 - 1.00 เมตร	7,680,000 (2.00 กม.)	7,680,000 (2.00 กม.)	7,680,000 (2.00 กม.)	7,680,000 (2.00 กม.)	7,680,000 (2.00 กม.)	- ประชาชนมีความพึงพอใจไม่น้อยกว่าร้อยละ 90	1. สามารถลดอุบัติเหตุในการคมนาคม 2. ประชาชนผู้ใช้เส้นทางได้รับความสะดวกในการสัญจร ไป - มา	สำนักช่าง อบจ.สกลนคร
60	ซ่อมสร้างและเสริมผิวจราจรแอสฟัลต์ติกคอนกรีต สายบ้านขัวสูง หมู่ที่ 5 ตำบลศรีวิชัย อำเภอวานรนิวาส - บ้านโคกศิลา หมู่ที่ 1 ตำบลโคกศิลา อำเภอเจริญศิลป์ จังหวัดสกลนคร	- เพื่อให้ประชาชนได้มีถนนสำหรับใช้ในการคมนาคมได้อย่างสะดวกรวดเร็วและปลอดภัย	- ขนาดผิวจราจรกว้าง 6.00 เมตร ยาว 10.000 กิโลเมตร ไหล่ทาง AC ข้างละ 0.00 - 1.00 เมตร	7,680,000 (2.00 กม.)	7,680,000 (2.00 กม.)	7,680,000 (2.00 กม.)	7,680,000 (2.00 กม.)	7,680,000 (2.00 กม.)	- ประชาชนมีความพึงพอใจไม่น้อยกว่าร้อยละ 90	1. สามารถลดอุบัติเหตุในการคมนาคม 2. ประชาชนผู้ใช้เส้นทางได้รับความสะดวกในการสัญจร ไป - มา	สำนักช่าง อบจ.สกลนคร
61	ซ่อมสร้างและเสริมผิวจราจรแอสฟัลต์ติกคอนกรีต สายแยกทางหลวงหมายเลข ๒๐๑๖ - วัดพระธาตุภูเพ็ก ตำบลนาหัวบ่อ อำเภอพรรณานิคม จังหวัดสกลนคร	- เพื่อให้ประชาชนได้มีถนนสำหรับใช้ในการคมนาคมได้อย่างสะดวกรวดเร็วและปลอดภัย	- ขนาดผิวจราจรกว้าง 6.00 เมตร ยาว 10.000 กิโลเมตร ไหล่ทาง AC ข้างละ 0.00 - 1.00 เมตร	7,680,000 (2.00 กม.)	7,680,000 (2.00 กม.)	7,680,000 (2.00 กม.)	7,680,000 (2.00 กม.)	7,680,000 (2.00 กม.)	- ประชาชนมีความพึงพอใจไม่น้อยกว่าร้อยละ 90	1. สามารถลดอุบัติเหตุในการคมนาคม 2. ประชาชนผู้ใช้เส้นทางได้รับความสะดวกในการสัญจร ไป - มา	สำนักช่าง อบจ.สกลนคร

ที่	โครงการ	วัตถุประสงค์	เป้าหมาย (ผลผลิตของโครงการ)	งบประมาณ					ตัวชี้วัด (KPI)	ผลที่คาดว่าจะได้รับ	หน่วยงานรับผิดชอบหลัก
				2566 (บาท)	2567 (บาท)	2568 (บาท)	2569 (บาท)	2570 (บาท)			
62	ซ่อมสร้างและเสริมผิวจราจรแอสฟัลต์ติกคอนกรีต สายบ้านกุดตะกาบ หมู่ที่ ๕ ตำบลวาริชภูมิ อำเภอวาริชภูมิ - บ้านดงสว่าง หมู่ที่ ๗ ตำบลนิคมน้ำอูน อำเภอนิคมน้ำอูน จังหวัดสกลนคร	- เพื่อให้ประชาชนได้มีถนนสำหรับใช้ในการคมนาคมได้อย่างสะดวกรวดเร็วและปลอดภัย	- ขนาดผิวจราจรกว้าง 6.00 เมตร ยาว 9.525 กิโลเมตร ไหล่ทาง AC ข้างละ 0.00 - 1.00 เมตร	-	-	14,668,000 (3.00 กม.)	14,668,000 (3.00 กม.)	13,536,000 (3.525 กม.)	- ประชาชนมีความพึงพอใจไม่น้อยกว่าร้อยละ 90	- การคมนาคมมีความสะดวกรวดเร็วและปลอดภัย	สำนักช่าง อบจ.สกลนคร
63	ซ่อมสร้างและเสริมผิวจราจรแอสฟัลต์ติกคอนกรีต สายแยกทางหลวงหมายเลข ๒๐๕๐ - บ้านโคกสะอาด หมู่ที่ ๖ ตำบลแร่ อำเภอพังโคน จังหวัดสกลนคร	- เพื่อให้ประชาชนได้มีถนนสำหรับใช้ในการคมนาคมได้อย่างสะดวกรวดเร็วและปลอดภัย	- ขนาดผิวจราจรกว้าง 6.00 เมตร ยาว 10.000 กิโลเมตร ไหล่ทาง AC ข้างละ 0.00 - 1.00 เมตร	7,680,000 (2.00 กม.)	7,680,000 (2.00 กม.)	7,680,000 (2.00 กม.)	7,680,000 (2.00 กม.)	7,680,000 (2.00 กม.)	- ประชาชนมีความพึงพอใจไม่น้อยกว่าร้อยละ 90	1. สามารถลดอุบัติเหตุในการคมนาคม 2. ประชาชนผู้ใช้เส้นทางได้รับความสะดวกในการสัญจร ไป - มา	สำนักช่าง อบจ.สกลนคร
64	ซ่อมสร้างและเสริมผิวจราจรแอสฟัลต์ติกคอนกรีต สายแยกทางหลวงหมายเลข 222 - บ้านดอนตาล หมู่ที่ 5 ตำบลพังโคน อำเภอพังโคน จังหวัดสกลนคร	- เพื่อให้ประชาชนได้มีถนนถนนสำหรับใช้ในการคมนาคมได้อย่างสะดวกรวดเร็วและปลอดภัย	- ขนาดผิวจราจรกว้าง 6.00 เมตร ยาว 10.000 กิโลเมตร ไหล่ทาง AC ข้างละ 0.00 - 1.00 เมตร	7,680,000 (2.00 กม.)	7,680,000 (2.00 กม.)	7,680,000 (2.00 กม.)	7,680,000 (2.00 กม.)	7,680,000 (2.00 กม.)	- ประชาชนมีความพึงพอใจไม่น้อยกว่าร้อยละ 90	1. สามารถลดอุบัติเหตุในการคมนาคม 2. ประชาชนผู้ใช้เส้นทางได้รับความสะดวกในการสัญจร ไป - มา	สำนักช่าง อบจ.สกลนคร
65	ซ่อมสร้างและเสริมผิวจราจรแอสฟัลต์ติกคอนกรีต สายบ้านหนองแคน หมู่ที่ 2 ตำบลนิคมน้ำอูน อำเภอนิคมน้ำอูน - บ้านตาดโพนไผ่ หมู่ที่ 18 ตำบลวาริชภูมิ อำเภอวาริชภูมิ จังหวัดสกลนคร	- เพื่อให้ประชาชนได้มีถนนถนนสำหรับใช้ในการคมนาคมได้อย่างสะดวกรวดเร็วและปลอดภัย	- ขนาดผิวจราจรกว้าง 6.00 เมตร ยาว 10.000 กิโลเมตร ไหล่ทาง AC ข้างละ 0.00 - 1.00 เมตร	7,680,000 (2.00 กม.)	7,680,000 (2.00 กม.)	7,680,000 (2.00 กม.)	7,680,000 (2.00 กม.)	7,680,000 (2.00 กม.)	- ประชาชนมีความพึงพอใจไม่น้อยกว่าร้อยละ 90	1. สามารถลดอุบัติเหตุในการคมนาคม 2. ประชาชนผู้ใช้เส้นทางได้รับความสะดวกในการสัญจร ไป - มา	สำนักช่าง อบจ.สกลนคร

ที่	โครงการ	วัตถุประสงค์	เป้าหมาย (ผลผลิตของโครงการ)	งบประมาณ					ตัวชี้วัด (KPI)	ผลที่คาดว่าจะได้รับ	หน่วยงานรับผิดชอบหลัก
				2566 (บาท)	2567 (บาท)	2568 (บาท)	2569 (บาท)	2570 (บาท)			
66	ซ่อมสร้างและเสริมผิวจราจรแอสฟัลต์ติกคอนกรีต สายบ้านหนองเบญจ หมู่ที่ ๕ ตำบลนิคมน้ำอูน อำเภอนิคมน้ำอูน - บ้านหนองปลิง หมู่ที่ ๕ ตำบลหนองปลิง อำเภอนิคมน้ำอูน จังหวัดสกลนคร	- เพื่อให้ประชาชนได้มีถนนสำหรับใช้ในการคมนาคมได้อย่างสะดวกรวดเร็วและปลอดภัย	- ขนาดผิวจราจรกว้าง 6.00 เมตร ยาว 10.000 กิโลเมตร ไหล่ทาง AC ข้างละ 0.00 - 1.00 เมตร	7,680,000 (2.00 กม.)	7,680,000 (2.00 กม.)	7,680,000 (2.00 กม.)	7,680,000 (2.00 กม.)	7,680,000 (2.00 กม.)	- ประชาชนมีความพึงพอใจไม่น้อยกว่าร้อยละ 90	1. สามารถลดอุบัติเหตุในการคมนาคม 2. ประชาชนผู้ใช้เส้นทางได้รับความสะดวกในการสัญจร ไป - มา	สำนักช่าง อบจ.สกลนคร
67	ซ่อมสร้างและเสริมผิวจราจรแอสฟัลต์ติกคอนกรีต สายบ้านบัวใหม่ หมู่ที่ 3 ตำบลสว่าง - บ้านเชิงชุม หมู่ที่ 1 ตำบลเชิงชุม อำเภอพรรณานิคม จังหวัดสกลนคร	- เพื่อให้ประชาชนได้มีถนนสำหรับใช้ในการคมนาคมได้อย่างสะดวกรวดเร็วและปลอดภัย	- ขนาดผิวจราจรกว้าง 6.00 เมตร ยาว 10.000 กิโลเมตร ไหล่ทาง AC ข้างละ 0.00 - 1.00 เมตร	7,680,000 (2.00 กม.)	7,680,000 (2.00 กม.)	7,680,000 (2.00 กม.)	7,680,000 (2.00 กม.)	7,680,000 (2.00 กม.)	- ประชาชนมีความพึงพอใจไม่น้อยกว่าร้อยละ 90	1. สามารถลดอุบัติเหตุในการคมนาคม 2. ประชาชนผู้ใช้เส้นทางได้รับความสะดวกในการสัญจร ไป - มา	สำนักช่าง อบจ.สกลนคร
68	ซ่อมสร้างและเสริมผิวจราจรแอสฟัลต์ติกคอนกรีต สายแยกทางหลวงหมายเลข 222 บ้านส่งเปลือย - แยกทางหลวงหมายเลข 3030 อำเภอพังโคน จังหวัดสกลนคร	- เพื่อให้ประชาชนได้มีถนนสำหรับใช้ในการคมนาคมได้อย่างสะดวกรวดเร็วและปลอดภัย	- ขนาดผิวจราจรกว้าง 6.00 เมตร ยาว 10.000 กิโลเมตร ไหล่ทาง AC ข้างละ 0.00 - 1.00 เมตร	7,680,000 (2.00 กม.)	7,680,000 (2.00 กม.)	7,680,000 (2.00 กม.)	7,680,000 (2.00 กม.)	7,680,000 (2.00 กม.)	- ประชาชนมีความพึงพอใจไม่น้อยกว่าร้อยละ 90	1. สามารถลดอุบัติเหตุในการคมนาคม 2. ประชาชนผู้ใช้เส้นทางได้รับความสะดวกในการสัญจร ไป - มา	สำนักช่าง อบจ.สกลนคร
69	ซ่อมสร้างและเสริมผิวจราจรแอสฟัลต์ติกคอนกรีต สายบ้านหัวนา หมู่ที่ 4 ตำบลศรีวิชัย - บ้านตาดโตน หมู่ที่ 2 ตำบลหนองสนม อำเภอวานรนิวาส จังหวัดสกลนคร	- เพื่อให้ประชาชนได้มีถนนสำหรับใช้ในการคมนาคมได้อย่างสะดวกรวดเร็วและปลอดภัย	- ขนาดผิวจราจรกว้าง 6.00 เมตร ยาว 10.000 กิโลเมตร ไหล่ทาง AC ข้างละ 0.00 - 1.00 เมตร	7,680,000 (2.00 กม.)	7,680,000 (2.00 กม.)	7,680,000 (2.00 กม.)	7,680,000 (2.00 กม.)	7,680,000 (2.00 กม.)	- ประชาชนมีความพึงพอใจไม่น้อยกว่าร้อยละ 90	1. สามารถลดอุบัติเหตุในการคมนาคม 2. ประชาชนผู้ใช้เส้นทางได้รับความสะดวกในการสัญจร ไป - มา	สำนักช่าง อบจ.สกลนคร

ที่	โครงการ	วัตถุประสงค์	เป้าหมาย (ผลผลิตของโครงการ)	งบประมาณ 2566 (บาท)	2567 (บาท)	2568 (บาท)	2569 (บาท)	2570 (บาท)	ตัวชี้วัด (KPI)	ผลที่คาดว่าจะได้รับ	หน่วยงานรับผิดชอบหลัก
70	ซ่อมสร้างและเสริมผิวจราจรแอสฟัลต์ติกคอนกรีต สายบ้านนาเหมืองน้อย หมู่ที่ 3 ตำบลพังโคน - บ้านสมสะอาด หมู่ที่ 2 ตำบลแร่ อำเภอพังโคน จังหวัดสกลนคร	1. เพื่อให้ประชาชนได้มีถนนสำหรับใช้ในการคมนาคมได้อย่างสะดวกรวดเร็วและปลอดภัย 2. ประชาชนมีความสะดวกในการคมนาคมเพิ่มขึ้น	- ขนาดผิวจราจรกว้าง 6.00 เมตร ยาว 10.000 กิโลเมตร ไหล่ทาง AC ข้างละ 0.00 - 1.00 เมตร	7,680,000 (2.00 กม.)	7,680,000 (2.00 กม.)	7,680,000 (2.00 กม.)	7,680,000 (2.00 กม.)	7,680,000 (2.00 กม.)	- ประชาชนมีความพึงพอใจไม่น้อยกว่าร้อยละ 90	1. สามารถลดอุบัติเหตุในการคมนาคม 2. ประชาชนผู้ใช้เส้นทางได้รับความสะดวกในการสัญจร ไป - มา	สำนักช่าง อบจ.สกลนคร
71	ซ่อมสร้างและเสริมผิวจราจรแอสฟัลต์ติกคอนกรีต สายบ้านหนองปลาหมัด หมู่ที่ 2 ตำบลคูสะคาม - บ้านวังโพน หมู่ที่ 6 ตำบลอินทร์แปลง อำเภอวานรนิวาส จังหวัดสกลนคร	1. เพื่อให้ประชาชนได้มีถนนสำหรับใช้ในการคมนาคมได้อย่างสะดวกรวดเร็วและปลอดภัย 2. ประชาชนมีความสะดวกในการคมนาคมเพิ่มขึ้น	- ขนาดผิวจราจรกว้าง 6.00 เมตร ยาว 10.000 กิโลเมตร ไหล่ทาง AC ข้างละ 0.00 - 1.00 เมตร	7,680,000 (2.00 กม.)	7,680,000 (2.00 กม.)	7,680,000 (2.00 กม.)	7,680,000 (2.00 กม.)	7,680,000 (2.00 กม.)	- ประชาชนมีความพึงพอใจไม่น้อยกว่าร้อยละ 90	1. สามารถลดอุบัติเหตุในการคมนาคม 2. ประชาชนผู้ใช้เส้นทางได้รับความสะดวกในการสัญจร ไป - มา	สำนักช่าง อบจ.สกลนคร
72	ซ่อมสร้างและเสริมผิวจราจรแอสฟัลต์ติกคอนกรีต สายแยกทางหลวงหมายเลข 222 - บ้านโนนแพง หมู่ที่ 4 ตำบลเดื่อศรีคันไชย อำเภอวานรนิวาส จังหวัดสกลนคร	1. เพื่อให้ประชาชนได้มีถนนสำหรับใช้ในการคมนาคมได้อย่างสะดวกรวดเร็วและปลอดภัย 2. ประชาชนมีความสะดวกในการคมนาคมเพิ่มขึ้น	- ขนาดผิวจราจรกว้าง 6.00 เมตร ยาว 10.000 กิโลเมตร ไหล่ทาง AC ข้างละ 0.00 - 1.00 เมตร	7,680,000 (2.00 กม.)	7,680,000 (2.00 กม.)	7,680,000 (2.00 กม.)	7,680,000 (2.00 กม.)	7,680,000 (2.00 กม.)	- ประชาชนมีความพึงพอใจไม่น้อยกว่าร้อยละ 90	1. สามารถลดอุบัติเหตุในการคมนาคม 2. ประชาชนผู้ใช้เส้นทางได้รับความสะดวกในการสัญจร ไป - มา	สำนักช่าง อบจ.สกลนคร
73	ซ่อมสร้างและเสริมผิวจราจรแอสฟัลต์ติกคอนกรีต สายบ้านโพธิ์ชัย หมู่ที่ 14 ตำบลไฮหย่อง อำเภอพังโคน - บ้านโนนแพง หมู่ที่ 4 ตำบลเดื่อศรีคันไชย อำเภอวานรนิวาส จังหวัดสกลนคร	1. เพื่อให้ประชาชนได้มีถนนสำหรับใช้ในการคมนาคมได้อย่างสะดวกรวดเร็วและปลอดภัย 2. ประชาชนมีความสะดวกในการคมนาคมเพิ่มขึ้น	- ขนาดผิวจราจรกว้าง 6.00 เมตร ยาว 10.000 กิโลเมตร ไหล่ทาง AC ข้างละ 0.00 - 1.00 เมตร	7,680,000 (2.00 กม.)	7,680,000 (2.00 กม.)	7,680,000 (2.00 กม.)	7,680,000 (2.00 กม.)	7,680,000 (2.00 กม.)	- ประชาชนมีความพึงพอใจไม่น้อยกว่าร้อยละ 90	1. สามารถลดอุบัติเหตุในการคมนาคม 2. ประชาชนผู้ใช้เส้นทางได้รับความสะดวกในการสัญจร ไป - มา	สำนักช่าง อบจ.สกลนคร
74	ซ่อมสร้างและเสริมผิวจราจรแอสฟัลต์ติกคอนกรีต สายบ้านหนองนกกด หมู่ที่ 10	1. เพื่อให้ประชาชนได้มีถนนสำหรับใช้ในการคมนาคมได้อย่างสะดวกรวดเร็ว	- ขนาดผิวจราจรกว้าง 6.00 เมตร ยาว 10.000 กิโลเมตร	7,680,000 (2.00 กม.)	7,680,000 (2.00 กม.)	7,680,000 (2.00 กม.)	7,680,000 (2.00 กม.)	7,680,000 (2.00 กม.)	- ประชาชนมีความพึงพอใจไม่น้อยกว่า	1. สามารถลดอุบัติเหตุในการคมนาคม 2. ประชาชนผู้ใช้เส้นทาง	สำนักช่าง อบจ.สกลนคร

ที่	โครงการ	วัตถุประสงค์	เป้าหมาย (ผลผลิตของโครงการ)	งบประมาณ 2566 (บาท)	2567 (บาท)	2568 (บาท)	2569 (บาท)	2570 (บาท)	ตัวชี้วัด (KPI)	ผลที่คาดว่าจะได้รับ	หน่วยงานรับผิดชอบหลัก
	ตำบลไฮหย่อง - บ้านโพนสวาง หมู่ที่ 3 ตำบลต้นผึ้ง อำเภอพังโคน จังหวัดสกลนคร	และปลอดภัย 2. ประชาชนมีความสะดวกในการคมนาคมเพิ่มขึ้น	ไหล่ทาง AC ข้างละ 0.00 - 1.00 เมตร						ร้อยละ 90	ได้รับความสะดวกในการสัญจร ไป - มา	
75	ซ่อมสร้างและเสริมผิวจราจรแอสฟัลต์ติกคอนกรีต สายบ้านหนองปลิง หมู่ที่ 5 ตำบลหนองปลิง - บ้านห้วยเหล็กไฟ หมู่ที่ 1 ตำบลนิคมน้ำอูน อำเภอนิคมน้ำอูน จังหวัดสกลนคร	1. เพื่อให้ประชาชนได้มีถนนสำหรับใช้ในการคมนาคมได้อย่างสะดวกรวดเร็วและปลอดภัย 2. ประชาชนมีความสะดวกในการคมนาคมเพิ่มขึ้น	- ขนาดผิวจราจรกว้าง 6.00 เมตร ยาว 10.000 กิโลเมตร ไหล่ทาง AC ข้างละ 0.00 - 1.00 เมตร	7,680,000 (2.00 กม.)	7,680,000 (2.00 กม.)	7,680,000 (2.00 กม.)	7,680,000 (2.00 กม.)	7,680,000 (2.00 กม.)	- ประชาชนมีความพึงพอใจไม่น้อยกว่าร้อยละ 90	1. สามารถลดอุบัติเหตุในการคมนาคม 2. ประชาชนผู้ใช้เส้นทางได้รับความสะดวกในการสัญจร ไป - มา	สำนักช่าง อบจ.สกลนคร
76	ซ่อมสร้างและเสริมผิวจราจรแอสฟัลต์ติกคอนกรีต สายบ้านดอนยาวน้อย หมู่ที่ 6 ตำบลหนองลาด - บ้านค้อเขียว หมู่ที่ 1 ตำบลค้อเขียว อำเภอวาริชภูมิ จังหวัดสกลนคร	1. เพื่อให้ประชาชนได้มีถนนสำหรับใช้ในการคมนาคมได้อย่างสะดวกรวดเร็วและปลอดภัย 2. ประชาชนมีความสะดวกในการคมนาคมเพิ่มขึ้น	- ขนาดผิวจราจรกว้าง 6.00 เมตร ยาว 10.000 กิโลเมตร ไหล่ทาง AC ข้างละ 0.00 - 1.00 เมตร	7,680,000 (2.00 กม.)	7,680,000 (2.00 กม.)	7,680,000 (2.00 กม.)	7,680,000 (2.00 กม.)	7,680,000 (2.00 กม.)	- ประชาชนมีความพึงพอใจไม่น้อยกว่าร้อยละ 90	1. สามารถลดอุบัติเหตุในการคมนาคม 2. ประชาชนผู้ใช้เส้นทางได้รับความสะดวกในการสัญจร ไป - มา	สำนักช่าง อบจ.สกลนคร
77	ซ่อมสร้างและเสริมผิวจราจรแอสฟัลต์ติกคอนกรีต สายบ้านโนนทรายคำ หมู่ที่ 7 ตำบลสว่าง อำเภอพรรณานิคม - บ้านท่าม่วง หมู่ที่ 2 ตำบลหนองลาด อำเภอเมืองสกลนคร จังหวัดสกลนคร	1. เพื่อให้ประชาชนได้มีถนนสำหรับใช้ในการคมนาคมได้อย่างสะดวกรวดเร็วและปลอดภัย 2. ประชาชนมีความสะดวกในการคมนาคมเพิ่มขึ้น	- ขนาดผิวจราจรกว้าง 6.00 เมตร ยาว 10.000 กิโลเมตร ไหล่ทาง AC ข้างละ 0.00 - 1.00 เมตร	7,680,000 (2.00 กม.)	7,680,000 (2.00 กม.)	7,680,000 (2.00 กม.)	7,680,000 (2.00 กม.)	7,680,000 (2.00 กม.)	- ประชาชนมีความพึงพอใจไม่น้อยกว่าร้อยละ 90	1. สามารถลดอุบัติเหตุในการคมนาคม 2. ประชาชนผู้ใช้เส้นทางได้รับความสะดวกในการสัญจร ไป - มา	สำนักช่าง อบจ.สกลนคร
78	ซ่อมสร้างและเสริมผิวจราจรแอสฟัลต์ติกคอนกรีต สายแยกทางหลวงหมายเลข 2177 - บ้านนาเมืองใหญ่ หมู่ที่ 8 ตำบลอากาศ	1. เพื่อให้ประชาชนได้มีถนนสำหรับใช้ในการคมนาคมได้อย่างสะดวกรวดเร็วและปลอดภัย 2. ประชาชนมีความสะดวก	- ขนาดผิวจราจรกว้าง 6.00 เมตร ยาว 10.000 กิโลเมตร ไหล่ทาง AC ข้างละ 0.00 - 1.00 เมตร	7,680,000 (2.00 กม.)	7,680,000 (2.00 กม.)	7,680,000 (2.00 กม.)	7,680,000 (2.00 กม.)	7,680,000 (2.00 กม.)	- ประชาชนมีความพึงพอใจไม่น้อยกว่าร้อยละ 90	1. สามารถลดอุบัติเหตุในการคมนาคม 2. ประชาชนผู้ใช้เส้นทางได้รับความสะดวกในการสัญจร ไป - มา	สำนักช่าง อบจ.สกลนคร

ที่	โครงการ	วัตถุประสงค์	เป้าหมาย (ผลผลิตของโครงการ)	งบประมาณ 2566 (บาท)	2567 (บาท)	2568 (บาท)	2569 (บาท)	2570 (บาท)	ตัวชี้วัด (KPI)	ผลที่คาดว่าจะได้รับ	หน่วยงานรับผิดชอบหลัก
	อำเภออากาศอำนวย จังหวัดสกลนคร	ในการคมนาคมเพิ่มขึ้น									
79	ซ่อมสร้างและเสริมผิวจราจรแอสฟัลต์ติกคอนกรีต สายดอนม่วย หมู่ที่ 6 ตำบลช้างมิ่ง อำเภอพรรณานิคม - บ้านเชียงแสน หมู่ที่ 16 ตำบลไฮหย่อง อำเภอพังโคน จังหวัดสกลนคร	- เพื่อให้ประชาชนได้มีถนนสำหรับใช้ในการคมนาคมได้อย่างสะดวกรวดเร็วและปลอดภัย	- ขนาดผิวจราจรกว้าง 6.00 เมตร ยาว 10.000 กิโลเมตร ไหล่ทาง AC ข้างละ 0.00 - 1.00 เมตร	7,680,000 (2.00 กม.)	7,680,000 (2.00 กม.)	7,680,000 (2.00 กม.)	7,680,000 (2.00 กม.)	7,680,000 (2.00 กม.)	- ประชาชนมีความพึงพอใจไม่น้อยกว่าร้อยละ 90	1. สามารถลดอุบัติเหตุในการคมนาคม 2. ประชาชนผู้ใช้เส้นทางได้รับความสะดวกในการสัญจร ไป - มา	สำนักช่าง อบจ.สกลนคร
80	ซ่อมสร้างและเสริมผิวจราจรแอสฟัลต์ติกคอนกรีต สายแยกทางหลวงหมายเลข 2307 - บ้านนาจาร หมู่ที่ 7 ตำบลหนองสนม อำเภอวานรนิวาส จังหวัดสกลนคร	- เพื่อให้ประชาชนได้มีถนนสำหรับใช้ในการคมนาคมได้อย่างสะดวกรวดเร็วและปลอดภัย	- ขนาดผิวจราจรกว้าง 6.00 เมตร ยาว 10.000 กิโลเมตร ไหล่ทาง AC ข้างละ 0.00 - 1.00 เมตร	7,680,000 (2.00 กม.)	7,680,000 (2.00 กม.)	7,680,000 (2.00 กม.)	7,680,000 (2.00 กม.)	7,680,000 (2.00 กม.)	- ประชาชนมีความพึงพอใจไม่น้อยกว่าร้อยละ 90	1. สามารถลดอุบัติเหตุในการคมนาคม 2. ประชาชนผู้ใช้เส้นทางได้รับความสะดวกในการสัญจร ไป - มา	สำนักช่าง อบจ.สกลนคร
81	ซ่อมสร้างและเสริมผิวจราจรแอสฟัลต์ติกคอนกรีต สายนาอวนน้อย หมู่ที่ 8 ตำบลธาตุ - บ้านวังบงน้อย หมู่ที่ 11 ตำบลวานรนิวาส อำเภอวานรนิวาส จังหวัดสกลนคร	- เพื่อให้ประชาชนได้มีถนนสำหรับใช้ในการคมนาคมได้อย่างสะดวกรวดเร็วและปลอดภัย	- ขนาดผิวจราจรกว้าง 6.00 เมตร ยาว 10.000 กิโลเมตร ไหล่ทาง AC ข้างละ 0.00 - 1.00 เมตร	7,680,000 (2.00 กม.)	7,680,000 (2.00 กม.)	7,680,000 (2.00 กม.)	7,680,000 (2.00 กม.)	7,680,000 (2.00 กม.)	- ประชาชนมีความพึงพอใจไม่น้อยกว่าร้อยละ 90	1. สามารถลดอุบัติเหตุในการคมนาคม 2. ประชาชนผู้ใช้เส้นทางได้รับความสะดวกในการสัญจร ไป - มา	สำนักช่าง อบจ.สกลนคร
82	ซ่อมสร้างและเสริมผิวจราจรแอสฟัลต์ติกคอนกรีต สายบ้านบะทอง หมู่ที่ 7 ตำบลหนองแวงใต้ - บ้านห้วยหิน หมู่ที่ 6 ตำบลหนองแวง อำเภอวานรนิวาส จังหวัดสกลนคร	- เพื่อให้ประชาชนได้มีถนนสำหรับใช้ในการคมนาคมได้อย่างสะดวกรวดเร็วและปลอดภัย	- ขนาดผิวจราจรกว้าง 6.00 เมตร ยาว 10.000 กิโลเมตร ไหล่ทาง AC ข้างละ 0.00 - 1.00 เมตร	7,680,000 (2.00 กม.)	7,680,000 (2.00 กม.)	7,680,000 (2.00 กม.)	7,680,000 (2.00 กม.)	7,680,000 (2.00 กม.)	- ประชาชนมีความพึงพอใจไม่น้อยกว่าร้อยละ 90	1. สามารถลดอุบัติเหตุในการคมนาคม 2. ประชาชนผู้ใช้เส้นทางได้รับความสะดวกในการสัญจร ไป - มา	สำนักช่าง อบจ.สกลนคร

ที่	โครงการ	วัตถุประสงค์	เป้าหมาย (ผลผลิตของโครงการ)	งบประมาณ 2566 (บาท)	2567 (บาท)	2568 (บาท)	2569 (บาท)	2570 (บาท)	ตัวชี้วัด (KPI)	ผลที่คาดว่าจะได้รับ	หน่วยงานรับผิดชอบหลัก
83	ซ่อมสร้างและเสริมผิวจราจรแอสฟัลต์ติกคอนกรีต สายแยกทางหลวงหมายเลข 222 - บ้านนาโพธิ์ หมู่ที่ 5 ตำบลคอนสวรรค์ อำเภอวานรนิวาส จังหวัดสกลนคร	- เพื่อให้ประชาชนได้มีถนนสำหรับใช้ในการคมนาคมได้อย่างสะดวกรวดเร็วและปลอดภัย	- ขนาดผิวจราจรกว้าง 6.00 เมตร ยาว 10.000 กิโลเมตร ไหล่ทาง AC ข้างละ 0.00 - 1.00 เมตร	7,680,000 (2.00 กม.)	7,680,000 (2.00 กม.)	7,680,000 (2.00 กม.)	7,680,000 (2.00 กม.)	7,680,000 (2.00 กม.)	- ประชาชนมีความพึงพอใจไม่น้อยกว่าร้อยละ 90	1. สามารถลดอุบัติเหตุในการคมนาคม 2. ประชาชนผู้ใช้เส้นทางได้รับความสะดวกในการสัญจร ไป - มา	สำนักช่าง อบจ.สกลนคร
84	ซ่อมสร้างและเสริมผิวจราจรแอสฟัลต์ติกคอนกรีต สายบ้านดงคำโพธิ์ หมู่ที่ 11 ตำบลปลาโหล อำเภอวาริชภูมิ - บ้านหนองบัว หมู่ที่ 4 ตำบลแร่ อำเภอพังโคน จังหวัดสกลนคร	- เพื่อให้ประชาชนได้มีถนนสำหรับใช้ในการคมนาคมได้อย่างสะดวกรวดเร็วและปลอดภัย	- ขนาดผิวจราจรกว้าง 6.00 เมตร ยาว 10.000 กิโลเมตร ไหล่ทาง AC ข้างละ 0.00 - 1.00 เมตร	7,680,000 (2.00 กม.)	7,680,000 (2.00 กม.)	7,680,000 (2.00 กม.)	7,680,000 (2.00 กม.)	7,680,000 (2.00 กม.)	- ประชาชนมีความพึงพอใจไม่น้อยกว่าร้อยละ 90	1. สามารถลดอุบัติเหตุในการคมนาคม 2. ประชาชนผู้ใช้เส้นทางได้รับความสะดวกในการสัญจร ไป - มา	สำนักช่าง อบจ.สกลนคร
85	ซ่อมสร้างและเสริมผิวจราจรแอสฟัลต์ติกคอนกรีต สายบ้านหนองแฝก หมู่ที่ 5 ตำบลนาคำ - บ้านวังเยี่ยม หมู่ที่ 6 ตำบลหนองแวงใต้ อำเภอวานรนิวาส จังหวัดสกลนคร	- เพื่อให้ประชาชนได้มีถนนสำหรับใช้ในการคมนาคมได้อย่างสะดวกรวดเร็วและปลอดภัย	- ขนาดผิวจราจรกว้าง 6.00 เมตร ยาว 10.000 กิโลเมตร ไหล่ทาง AC ข้างละ 0.00 - 1.00 เมตร	7,680,000 (2.00 กม.)	7,680,000 (2.00 กม.)	7,680,000 (2.00 กม.)	7,680,000 (2.00 กม.)	7,680,000 (2.00 กม.)	- ประชาชนมีความพึงพอใจไม่น้อยกว่าร้อยละ 90	1. สามารถลดอุบัติเหตุในการคมนาคม 2. ประชาชนผู้ใช้เส้นทางได้รับความสะดวกในการสัญจร ไป - มา	สำนักช่าง อบจ.สกลนคร
86	ซ่อมสร้างและเสริมผิวจราจรแอสฟัลต์ติกคอนกรีต สาย สน.3010 บ้านเหล่าใหญ่ - บ้านนาเตียง อำเภอส่องดาว จังหวัดสกลนคร	- เพื่อให้ประชาชนได้มีถนนสำหรับใช้ในการคมนาคมได้อย่างสะดวกรวดเร็วและปลอดภัย	- ขนาดผิวจราจรกว้าง 6.00 เมตร ยาว 15.000 กิโลเมตร ไหล่ทาง AC ข้างละ 0 - 1.00 เมตร	11,520,000 (3 กม.)	11,520,000 (3 กม.)	11,520,000 (3 กม.)	11,520,000 (3 กม.)	11,520,000 (3 กม.)	- ประชาชนมีความพึงพอใจไม่น้อยกว่าร้อยละ 90	- การคมนาคมมีความสะดวกรวดเร็วและปลอดภัย	สำนักช่าง อบจ.สกลนคร
87	ซ่อมสร้างและเสริมผิวจราจรแอสฟัลต์ติกคอนกรีต บ้านหนองปลิง หมู่ที่ 5	- เพื่อให้ประชาชนได้มีถนนสำหรับใช้ในการคมนาคมได้อย่างสะดวก	- ขนาดผิวจราจรกว้าง 6.00 เมตร ยาว 5.000 กิโลเมตร	3,840,000 (1 กม.)	3,840,000 (1 กม.)	3,840,000 (1 กม.)	3,840,000 (1 กม.)	3,840,000 (1 กม.)	- ประชาชนมีความพึงพอใจไม่น้อยกว่า	- การคมนาคมมีความสะดวกรวดเร็วและ	สำนักช่าง อบจ.สกลนคร

ที่	โครงการ	วัตถุประสงค์	เป้าหมาย (ผลผลิตของโครงการ)	งบประมาณ 2566 (บาท)	2567 (บาท)	2568 (บาท)	2569 (บาท)	2570 (บาท)	ตัวชี้วัด (KPI)	ผลที่คาดว่าจะได้รับ	หน่วยงานรับผิดชอบหลัก
	ตำบลหนองปลิง - บ้านดงภูทอง หมู่ที่ 7 ตำบลสุวรรณคาม อำเภอนิคมน้ำอูน จังหวัดสกลนคร	รวดเร็วและปลอดภัย	ไหล่ทาง AC ข้างละ 0 - 1.00 เมตร						ร้อยละ 90	ปลอดภัย	
88	ซ่อมสร้างและเสริมผิวจราจรแอสฟัลต์ติกคอนกรีต สายเขตเทศบาลตำบลกุสุมาลย์ - บ้านอีกุด หมู่ที่ 2 ตำบลกุสุมาลย์ อำเภอกุสุมาลย์ จังหวัดสกลนคร	- เพื่อให้ประชาชนได้มีถนนสำหรับใช้ในการคมนาคมได้อย่างสะดวกรวดเร็วและปลอดภัย	- ขนาดผิวจราจรกว้าง 6.00 เมตร ยาว 6.000 กิโลเมตร ไหล่ทาง AC ข้างละ 0.00 - 1.00 เมตร	-	-	5,960,000 (2.00 กม.)	5,960,000 (2.00 กม.)	5,960,000 (2.00 กม.)	- ประชาชนมีความพึงพอใจไม่น้อยกว่าร้อยละ 90	- การคมนาคมมีความสะดวกรวดเร็วและปลอดภัย	สำนักช่าง อบจ.สกลนคร
89	ซ่อมสร้างและเสริมผิวจราจรแอสฟัลต์ติกคอนกรีต สน.07108 บ้านหนองไผ่น้อย - บ้านคำข่าน้อย อำเภอพรรณานิคม จังหวัดสกลนคร	- เพื่อให้ประชาชนได้มีถนนสำหรับใช้ในการคมนาคมได้อย่างสะดวกรวดเร็วและปลอดภัย	- ขนาดผิวจราจรกว้าง 6.00 เมตร ยาว 3.425 กิโลเมตร ไหล่ทาง AC ข้างละ 0 - 1.00 เมตร	5,680,000 (2 กม.)	4,047,000 (1.425 กม.)	-	-	-	- ประชาชนมีความพึงพอใจไม่น้อยกว่าร้อยละ 90	- การคมนาคมมีความสะดวกรวดเร็วและปลอดภัย	สำนักช่าง อบจ.สกลนคร
90	ซ่อมสร้างและเสริมผิวจราจรแอสฟัลต์ติกคอนกรีต สายแยกทางหลวงท้องถิ่น สน.ถ1-0018 - บ้านบึงน้อย หมู่ที่ 2 ตำบลบึงทวาย อำเภอเต่างอย จังหวัดสกลนคร	- เพื่อให้ประชาชนได้มีถนนสำหรับใช้ในการคมนาคมได้อย่างสะดวกรวดเร็วและปลอดภัย	- ขนาดผิวจราจรกว้าง 6.00 เมตร ยาว 2.000 กิโลเมตร ไหล่ทาง AC ข้างละ 0.00 - 1.00 เมตร	-	2,980,000 (1.00 กม.)	2,980,000 (1.00 กม.)	-	-	- ประชาชนมีความพึงพอใจไม่น้อยกว่าร้อยละ 90	1. สามารถลดอุบัติเหตุในการคมนาคม 2. ประชาชนผู้ใช้เส้นทางได้รับความสะดวกในการสัญจร ไป - มา	สำนักช่าง อบจ.สกลนคร
91	ซ่อมสร้างและเสริมผิวจราจรแอสฟัลต์ติกคอนกรีต สายบ้านปุ่งใหญ่ หมู่ที่ 5 ตำบลนาตงวัฒนา อำเภอ	- เพื่อให้ประชาชนได้มีถนนสำหรับใช้ในการคมนาคมได้อย่างสะดวกรวดเร็วและปลอดภัย	- ขนาดผิวจราจรกว้าง 6.00 เมตร ยาว 2.000 กิโลเมตร ไหล่ทาง AC ข้างละ	-	-	-	2,980,000 (1.00 กม.)	2,980,000 (1.00 กม.)	- ประชาชนมีความพึงพอใจไม่น้อยกว่าร้อยละ 90	1. สามารถลดอุบัติเหตุในการคมนาคม 2. ประชาชนผู้ใช้เส้นทางได้รับความสะดวก	สำนักช่าง อบจ.สกลนคร

ที่	โครงการ	วัตถุประสงค์	เป้าหมาย (ผลผลิตของโครงการ)	งบประมาณ 2566 (บาท)	2567 (บาท)	2568 (บาท)	2569 (บาท)	2570 (บาท)	ตัวชี้วัด (KPI)	ผลที่คาดว่าจะได้รับ	หน่วยงานรับผิดชอบหลัก
	โพนนาแก้ว - บ้านนาล้อม หมู่ที่ 9 ตำบลกุสุมาลย์ อำเภอกุสุมาลย์ จังหวัดสกลนคร		0.00 - 1.00 เมตร							ในการสัญจร ไป - มา	
92	ซ่อมสร้างและเสริมผิวจราจรแอสฟัลต์ติกคอนกรีต สายแยกทางหลวงแผ่นดินหมายเลข 223 - บ้านคำผักแพว หมู่ที่ 9 ตำบลโนนหอม อำเภอเมืองสกลนคร จังหวัดสกลนคร	- เพื่อให้ประชาชนได้มีถนนสำหรับใช้ในการคมนาคมได้อย่างสะดวกรวดเร็วและปลอดภัย	- ขนาดผิวจราจรกว้าง 6.00 เมตร ยาว 2.000 กิโลเมตร ไหล่ทาง AC ข้างละ 0.00 - 1.00 เมตร	-	-	-	2,980,000 (1.00 กม.)	2,980,000 (1.00 กม.)	- ประชาชนมีความพึงพอใจไม่น้อยกว่าร้อยละ 90	1. สามารถลดอุบัติเหตุในการคมนาคม 2. ประชาชนผู้ใช้เส้นทางได้รับความสะดวกในการสัญจร ไป - มา	สำนักช่าง อบจ.สกลนคร
93	ซ่อมสร้างและเสริมผิวจราจรแอสฟัลต์ติกคอนกรีต สายบ้านทุ่งมน หมู่ที่ 8 ตำบลเชียงเครือ อำเภอเมืองสกลนคร - บ้านอุ่มจาน หมู่ที่ 1 ตำบลอุ่มจาน อำเภอกุสุมาลย์ จังหวัดสกลนคร	- เพื่อให้ประชาชนได้มีถนนสำหรับใช้ในการคมนาคมได้อย่างสะดวกรวดเร็วและปลอดภัย	- ขนาดผิวจราจรกว้าง 6.00 เมตร ยาว 2.000 กิโลเมตร ไหล่ทาง AC ข้างละ 0.00 - 1.00 เมตร	-	-	-	2,086,000 (0.700 กม.)	3,874,000 (1.300 กม.)	- ประชาชนมีความพึงพอใจไม่น้อยกว่าร้อยละ 90	- การคมนาคมมีความสะดวก รวดเร็ว และปลอดภัย	สำนักช่าง อบจ.สกลนคร
94	ซ่อมสร้างและเสริมผิวจราจรแอสฟัลท์ติกคอนกรีตถนนสายแยกทางหลวงหมายเลข 2177 - บ้านนาเหมืองใหญ่ ตำบลอากาศ อำเภออากาศอำนวย จังหวัดสกลนคร	- เพื่อให้ประชาชนได้มีถนนสำหรับใช้ในการคมนาคมได้อย่างสะดวกรวดเร็วและปลอดภัย	- ขนาดผิวจราจรกว้าง 6.00 เมตร ยาว 7.0 กิโลเมตร ไหล่ทางข้างละ 0 - 1.00 เมตร	3,500,000 (1 กม.)	7,000,000 (2 กม.)	3,500,000 (1 กม.)	7,000,000 (2 กม.)	3,500,000 (1 กม.)	- ประชาชนมีความพึงพอใจไม่น้อยกว่าร้อยละ 90	- การคมนาคมมีความสะดวกรวดเร็วและปลอดภัย	สำนักช่าง อบจ.สกลนคร
95	ซ่อมสร้างและเสริมผิวจราจรแอสฟัลต์ติกคอนกรีตถนนสายบ้านบะทอง หมู่ที่ 5 ตำบลพรรณา - บ้านนาตากลาง	- เพื่อให้ประชาชนได้มีถนนสำหรับใช้ในการคมนาคมได้อย่างสะดวกรวดเร็วและปลอดภัย	- ขนาดผิวจราจรกว้าง 6.00 เมตร ยาว 7.0 กิโลเมตร ไหล่ทางข้างละ	3,500,000 (1 กม.)	7,000,000 (2 กม.)	3,500,000 (1 กม.)	7,000,000 (2 กม.)	3,500,000 (1 กม.)	- ประชาชนมีความพึงพอใจไม่น้อยกว่าร้อยละ 90	- การคมนาคมมีความสะดวกรวดเร็วและปลอดภัย	สำนักช่าง อบจ.สกลนคร

ที่	โครงการ	วัตถุประสงค์	เป้าหมาย (ผลผลิตของโครงการ)	งบประมาณ 2566 (บาท)	2567 (บาท)	2568 (บาท)	2569 (บาท)	2570 (บาท)	ตัวชี้วัด (KPI)	ผลที่คาดว่าจะได้รับ	หน่วยงานรับผิดชอบหลัก
	หมู่ที่ 4 ตำบลบะฮี อำเภอพรรณานิคม จังหวัดสกลนคร		0 - 1.00 เมตร								
96	ซ่อมสร้างและเสริมผิวจราจรแอสฟัลต์ติกคอนกรีตสาย บ้านดงมะไฟ หมู่ที่ 1 ตำบลขมิ้น อำเภอเมืองสกลนคร - บ้านภูเพ็ก หมู่ที่ 12 ตำบลนาหัวบ่อ อำเภอพรรณานิคม จังหวัดสกลนคร	- เพื่อให้ประชาชนได้มีถนนสำหรับใช้ในการคมนาคมได้อย่างสะดวกรวดเร็วและปลอดภัย	- ขนาดผิวจราจร AC หนาไม่น้อยกว่า 0.04 เมตร กว้าง 6.00 เมตร ยาว 9.300 กิโลเมตร ไม่มีไหล่ทาง	4,280,000 (2.000 กม.)	4,280,000 (2.000 กม.)	4,280,000 (2.000 กม.)	4,280,000 (2.000 กม.)	2,681,000 (1.300 กม.)	- ประชาชนมีความพึงพอใจไม่น้อยกว่าร้อยละ 90	- การคมนาคมมีความสะดวกรวดเร็ว และปลอดภัย	สำนักช่าง อบจ.สกลนคร
97	ซ่อมสร้างและเสริมผิวจราจรแอสฟัลต์ติกคอนกรีตสาย บ้านกลางใหม่ หมู่ที่ 10 ตำบลนาแก้ว อำเภอโพนนาแก้ว - บ้านหนองผือน้อย หมู่ที่ 3 ตำบลนาโพธิ์ อำเภอกุสุมาลย์ จังหวัดสกลนคร	- เพื่อให้ประชาชนได้มีถนนสำหรับใช้ในการคมนาคมได้อย่างสะดวกรวดเร็วและปลอดภัย	- ขนาดผิวจราจร AC หนาไม่น้อยกว่า 0.04 เมตร กว้าง 6.00 เมตร ยาว 10.400 กิโลเมตร ไม่มีไหล่ทาง	4,260,000 (2.000 กม.)	4,260,000 (2.000 กม.)	4,260,000 (2.000 กม.)	4,260,000 (2.000 กม.)	5,196,000 (2.400 กม.)	- ประชาชนมีความพึงพอใจไม่น้อยกว่าร้อยละ 90	- การคมนาคมมีความสะดวกรวดเร็ว และปลอดภัย	สำนักช่าง อบจ.สกลนคร
98	ซ่อมสร้างและเสริมผิวจราจรแอสฟัลต์ติกคอนกรีตสาย แยกทางหลวงหมายเลข 222 บ้านสงเปลือย หมู่ที่ 4 ตำบลไฮหย่อง อำเภอพังโคน - บ้านโนนแพง หมู่ที่ 4 ตำบลเดื่อศรีคันไชย อำเภอวานรนิวาส จังหวัดสกลนคร	- เพื่อให้ประชาชนได้มีถนนสำหรับใช้ในการคมนาคมได้อย่างสะดวกรวดเร็วและปลอดภัย	- ขนาดผิวจราจร AC หนาไม่น้อยกว่า 0.04 เมตร กว้าง 6.00 เมตร ยาว 6.00 กิโลเมตร ไม่มีไหล่ทาง	2,316,000 (1.000 กม.)	4,632,000 (2.000 กม.)	2,316,000 (1.000 กม.)	2,316,000 (1.000 กม.)	2,316,000 (1.000 กม.)	- ประชาชนมีความพึงพอใจไม่น้อยกว่าร้อยละ 90	- การคมนาคมมีความสะดวกรวดเร็ว และปลอดภัย	สำนักช่าง อบจ.สกลนคร

ที่	โครงการ	วัตถุประสงค์	เป้าหมาย (ผลผลิตของโครงการ)	งบประมาณ 2566 (บาท)	2567 (บาท)	2568 (บาท)	2569 (บาท)	2570 (บาท)	ตัวชี้วัด (KPI)	ผลที่คาดว่าจะได้รับ	หน่วยงานรับผิดชอบหลัก
99	ซ่อมสร้างและเสริมผิวจราจรแอสฟัลต์ติกคอนกรีตสายแยกทางหลวงแผ่นดินหมายเลข 214 - บ้านดงขุมข้าวใต้ หมู่ที่ 14 ตำบลพังขว้าง อำเภอเมืองสกลนคร จังหวัดสกลนคร	- เพื่อให้ประชาชนได้มีถนนสำหรับใช้ในการคมนาคมได้อย่างสะดวกรวดเร็วและปลอดภัย	- ขนาดผิวจราจร AC หนาไม่น้อยกว่า 0.04 เมตร กว้าง 6.00 เมตร ยาว 5.400 กิโลเมตร ไม่มีไหล่ทาง	3,315,000 (1.500 กม.)	3,315,000 (1.500 กม.)	3,315,000 (1.500 กม.)	2,002,000 (0.900 กม.)	-	- ประชาชนมีความพึงพอใจไม่น้อยกว่าร้อยละ 90	- การคมนาคมมีความสะดวกรวดเร็ว และปลอดภัย	สำนักช่าง อบจ.สกลนคร
100	ซ่อมสร้างและเสริมผิวจราจรแอสฟัลต์ติกคอนกรีตสายแยกทางหลวงแผ่นดินหมายเลข 22 - บ้านนาดอกไม้ หมู่ที่ 6 ตำบลฮางโฮง อำเภอเมืองสกลนคร จังหวัดสกลนคร	- เพื่อให้ประชาชนได้มีถนนสำหรับใช้ในการคมนาคมได้อย่างสะดวกรวดเร็วและปลอดภัย	- ขนาดผิวจราจร AC หนาไม่น้อยกว่า 0.04 เมตร กว้าง 6.00 เมตร ยาว 2.700 กิโลเมตร ไม่มีไหล่ทาง	2,230,000 (1.000 กม.)	2,230,000 (1.000 กม.)	1,577,000 (0.700 กม.)	-	-	- ประชาชนมีความพึงพอใจไม่น้อยกว่าร้อยละ 90	- การคมนาคมมีความสะดวกรวดเร็ว และปลอดภัย	สำนักช่าง อบจ.สกลนคร
101	ซ่อมสร้างและเสริมผิวจราจรแอสฟัลต์ติกคอนกรีตสายบ้านเต่างอยเหนือ หมู่ที่ 2 ตำบลเต่างอย - บ้านจันทร์เพ็ญ หมู่ที่ 1 ตำบลจันทร์เพ็ญ อำเภอเต่างอย จังหวัดสกลนคร	- เพื่อให้ประชาชนได้มีถนนสำหรับใช้ในการคมนาคมได้อย่างสะดวกรวดเร็วและปลอดภัย	- ขนาดผิวจราจร AC หนาไม่น้อยกว่า 0.04 เมตร กว้าง 6.00 เมตร ยาว 1.500 กิโลเมตร ไม่มีไหล่ทาง	1,169,000 (0.500 กม.)	2,330,000 (1.000 กม.)	-	-	-	- ประชาชนมีความพึงพอใจไม่น้อยกว่าร้อยละ 90	- การคมนาคมมีความสะดวกรวดเร็ว และปลอดภัย	สำนักช่าง อบจ.สกลนคร
102	ซ่อมสร้างและเสริมผิวจราจรแอสฟัลต์ติกคอนกรีตสายบ้านโนนรัง หมู่ที่ 5 ตำบลบงใต้ - บ้านยา หมู่ที่ 9 ตำบลบ้านยา	- เพื่อให้ประชาชนได้มีถนนสำหรับใช้ในการคมนาคมได้อย่างสะดวกรวดเร็ว และปลอดภัย	- ขนาดผิวจราจร AC กว้าง 6.00 เมตร ความยาว 8.000 กิโลเมตร ไม่มีไหล่ทาง	-	4,019,250 (2.00 กม.)	4,019,250 (2.00 กม.)	4,019,250 (2.00 กม.)	4,019,250 (2.00 กม.)	- ประชาชนมีความพึงพอใจไม่น้อยกว่าร้อยละ 90	- การคมนาคมมีความสะดวกรวดเร็วและปลอดภัย	สำนักช่าง อบจ.สกลนคร

ที่	โครงการ	วัตถุประสงค์	เป้าหมาย (ผลผลิตของโครงการ)	งบประมาณ 2566 (บาท)	2567 (บาท)	2568 (บาท)	2569 (บาท)	2570 (บาท)	ตัวชี้วัด (KPI)	ผลที่คาดว่าจะได้รับ	หน่วยงานรับผิดชอบหลัก
	อำเภอหนองหาน จังหวัดอุดรธานี										
103	ซ่อมสร้างและเสริมผิวจราจรแอสฟัลต์ติกคอนกรีตเสริมเหล็ก สายบ้านแสงตะวัน หมู่ที่ 9 ตำบลคำสะอาด - บ้านดงต้อง หมู่ที่ 6 ตำบลโพนสูง อำเภอสว่างแดนดิน จังหวัดสกลนคร	- เพื่อให้ประชาชนได้มีถนนสำหรับใช้ในการคมนาคมได้อย่างสะดวก รวดเร็ว และปลอดภัย	- ขนาดผิวจราจร AC กว้าง 6.00 เมตร ความยาว 8.000 กิโลเมตร ไม่มีไหล่ทาง	-	4,015,500 (2.00 กม.)	4,015,500 (2.00 กม.)	4,015,500 (2.00 กม.)	4,015,500 (2.00 กม.)	- ประชาชนมีความพึงพอใจไม่น้อยกว่าร้อยละ 90	- การคมนาคมมีความสะดวก รวดเร็วและปลอดภัย	สำนักช่าง อบจ.สกลนคร
104	ซ่อมสร้างและเสริมผิวจราจรแอสฟัลต์ติกคอนกรีตเสริมเหล็ก สายบ้านบาก หมู่ที่ 4 ตำบลบงเหนือ - บ้านชุมพล หมู่ที่ 4 ตำบลค้อใต้ อำเภอสว่างแดนดิน จังหวัดสกลนคร	- เพื่อให้ประชาชนได้มีถนนสำหรับใช้ในการคมนาคมได้อย่างสะดวก รวดเร็ว และปลอดภัย	- ขนาดผิวจราจร AC กว้าง 6.00 เมตร ความยาว 8.000 กิโลเมตร ไม่มีไหล่ทาง	-	3,990,500 (2.00 กม.)	3,990,500 (2.00 กม.)	3,990,500 (2.00 กม.)	3,990,500 (2.00 กม.)	- ประชาชนมีความพึงพอใจไม่น้อยกว่าร้อยละ 90	- การคมนาคมมีความสะดวก รวดเร็วและปลอดภัย	สำนักช่าง อบจ.สกลนคร
105	ซ่อมสร้างและเสริมผิวจราจรแอสฟัลต์ติกคอนกรีต สายชุมชนบ้านคำสะอาด เขตเทศบาลนครสกลนคร - บ้านนาแก หมู่ที่ 4 ตำบลดงมะไฟ อำเภอเมืองสกลนคร จังหวัดสกลนคร	- เพื่อให้ประชาชนได้มีถนนสำหรับใช้ในการคมนาคมได้อย่างสะดวก รวดเร็ว และปลอดภัย	- ขนาดผิวจราจร AC กว้าง 6.00 เมตร ความยาว 2.100 กิโลเมตร ไม่มีไหล่ทาง	-	-	2,453,000 (1.050 กม.)	2,453,000 (1.050 กม.)	-	- ประชาชนมีความพึงพอใจไม่น้อยกว่าร้อยละ 90	- การคมนาคมมีความสะดวก รวดเร็วและปลอดภัย	สำนักช่าง อบจ.สกลนคร
106	ซ่อมสร้างและเสริมผิวจราจรแอสฟัลต์ติกคอนกรีต สายบ้านไผ่ล้อม หมู่ที่ 3	- เพื่อให้ประชาชนได้มีถนนสำหรับใช้ในการคมนาคมได้อย่างสะดวก	- ขนาดผิวจราจร AC กว้าง 6.00 เมตร ความยาว 3.500	-	2,318,000 (1.00 กม.)	2,318,000 (1.00 กม.)	2,318,000 (1.00 กม.)	2,318,000 (0.500 กม.)	- ประชาชนมีความพึงพอใจไม่น้อยกว่า	- การคมนาคมมีความสะดวก รวดเร็วและ	สำนักช่าง อบจ.สกลนคร

ที่	โครงการ	วัตถุประสงค์	เป้าหมาย (ผลผลิตของโครงการ)	งบประมาณ 2566 (บาท)	2567 (บาท)	2568 (บาท)	2569 (บาท)	2570 (บาท)	ตัวชี้วัด (KPI)	ผลที่คาดว่าจะได้รับ	หน่วยงานรับผิดชอบหลัก
	ตำบลโนนหอม - บ้านหนองมะเกลือ หมู่ที่ 6 ตำบลดงชน อำเภอเมืองสกลนคร จังหวัดสกลนคร	รวดเร็ว และปลอดภัย	กิโลเมตร ไม่มีไหล่ทาง						ร้อยละ 90	ปลอดภัย	
107	ซ่อมสร้างและเสริมผิวจราจรแอสฟัลต์ติกคอนกรีต สายบ้านโพนงาม หมู่ที่ 2 ตำบลโพนงาม - บ้านวาใหญ่ หมู่ที่ 2 ตำบลวาใหญ่ อำเภออากาศอำนวย จังหวัดสกลนคร	- เพื่อให้ประชาชนได้มีถนนสำหรับใช้ในการคมนาคมได้อย่างสะดวกรวดเร็วและปลอดภัย	- ขนาดผิวจราจรกว้าง 6.00 เมตร ยาว 8.000 กิโลเมตร ไม่มีไหล่ทาง	-	4,792,750 (2.000 กม.)	4,792,750 (2.000 กม.)	4,792,750 2.000 กม.)	4,792,750 (2.000 กม.)	- ประชาชนมีความพึงพอใจไม่น้อยกว่าร้อยละ 90	- ราษฎรผู้ใช้เส้นทางได้รับความสะดวกในการสัญจรไป - มา	สำนักช่าง อบจ.สกลนคร
108	ซ่อมสร้างและเสริมผิวจราจรแอสฟัลต์ติกคอนกรีต เสริมเหล็ก สายบ้านบงเหนือ หมู่ที่ 1 ตำบลบงเหนือ อำเภอสว่างแดนดิน - บ้านสีสุก หมู่ที่ 5 ตำบลท่าศิลา อำเภอส่องดาว จังหวัดสกลนคร	- เพื่อให้ประชาชนได้มีถนนสำหรับใช้ในการคมนาคมได้อย่างสะดวกรวดเร็ว และปลอดภัย	- ขนาดผิวจราจร AC กว้าง 6.00 เมตร ความยาว 8.000 กิโลเมตร ไม่มีไหล่ทาง	-	3,986,000 (2.00 กม)	3,986,000 (2.00 กม)	3,986,000 (2.00 กม)	3,986,000 (2.00 กม)	- ประชาชนมีความพึงพอใจไม่น้อยกว่าร้อยละ 90	- การคมนาคมมีความสะดวกรวดเร็วและปลอดภัย	สำนักช่าง อบจ.สกลนคร
109	ซ่อมสร้างและเสริมผิวจราจรแอสฟัลต์ติกคอนกรีต สายบ้านดอนหัน หมู่ที่ 2 ตำบลบงเหนือ อำเภอสว่างแดนดิน - บ้านสีสุก หมู่ที่ 5 ตำบลท่าศิลา อำเภอส่องดาว จังหวัดสกลนคร	- เพื่อให้ประชาชนได้มีถนนสำหรับใช้ในการคมนาคมได้อย่างสะดวกรวดเร็ว และปลอดภัย	- ขนาดผิวจราจร AC กว้าง 6.00 เมตร ความยาว 20.00 กิโลเมตร ไม่มีไหล่ทาง	-	11,973,750 (5.00 กม)	11,973,750 (5.00 กม)	11,973,750 (5.00 กม)	11,973,750 (5.00 กม)	- ประชาชนมีความพึงพอใจไม่น้อยกว่าร้อยละ 90	- การคมนาคมมีความสะดวกรวดเร็วและปลอดภัย	สำนักช่าง อบจ.สกลนคร

ที่	โครงการ	วัตถุประสงค์	เป้าหมาย (ผลผลิตของโครงการ)	งบประมาณ 2566 (บาท)	2567 (บาท)	2568 (บาท)	2569 (บาท)	2570 (บาท)	ตัวชี้วัด (KPI)	ผลที่คาดว่าจะได้รับ	หน่วยงานรับผิดชอบหลัก
110	ซ่อมสร้างและเสริมผิวจราจรแอสฟัลต์ติกคอนกรีต สายบ้านพังขว้างเหนือ หมู่ที่ 2 ตำบลพังขว้าง - บ้านประชาสุขสันต์ หมู่ที่ 9 ตำบลขมิ้น อำเภอเมืองสกลนคร จังหวัดสกลนคร	- เพื่อให้ประชาชนได้มีถนนสำหรับใช้ในการคมนาคมได้อย่างสะดวกรวดเร็วและปลอดภัย	- ขนาดผิวจราจรกว้าง 6.00 เมตร ยาว 8.000 กิโลเมตร ไม่มีไหล่ทาง	-	-	5,003,500 (2.000 กม.)	5,003,500 (3.000 กม.)	10,007,000 (3.000 กม.)	- ประชาชนมีความพึงพอใจไม่น้อยกว่าร้อยละ 90	- การคมนาคมมีความสะดวกรวดเร็วและปลอดภัย	สำนักช่าง อบจ.สกลนคร
111	ซ่อมสร้างและเสริมผิวจราจรแอสฟัลต์ติกคอนกรีต สายแยกทางหลวงหมายเลข 2339 - บ้านม่วง หมู่ที่ 9 ตำบลห้วยยาง อำเภอเมืองสกลนคร จังหวัดสกลนคร	- เพื่อให้ประชาชนได้มีถนนสำหรับใช้ในการคมนาคมได้อย่างสะดวกรวดเร็วและปลอดภัย	- ขนาดผิวจราจรกว้าง 6.00 เมตร ยาว 3.100 กิโลเมตร ไม่มีไหล่ทาง	-	-	2,724,500 (1.000 กม.)	2,724,500 (1.000 กม.)	2,997,000 (1.100 กม.)	- ประชาชนมีความพึงพอใจไม่น้อยกว่าร้อยละ 90	- การคมนาคมมีความสะดวกรวดเร็วและปลอดภัย	สำนักช่าง อบจ.สกลนคร
112	ซ่อมสร้างและเสริมผิวจราจรแอสฟัลต์ติกคอนกรีต สายเทศบาลตำบลดงมะไฟ - บ้านสายปลาหลาย หมู่ที่ 5 ตำบลหนองลาด อำเภอเมืองสกลนคร จังหวัดสกลนคร	- เพื่อให้ประชาชนได้มีถนนสำหรับใช้ในการคมนาคมได้อย่างสะดวกรวดเร็วและปลอดภัย	- ขนาดผิวจราจรกว้าง 6.00 เมตร ยาว 3.000 กิโลเมตร ไม่มีไหล่ทาง	-	-	2,735,000 (1.000 กม.)	2,735,000 (1.000 กม.)	2,735,000 (1.000 กม.)	- ประชาชนมีความพึงพอใจไม่น้อยกว่าร้อยละ 90	- การคมนาคมมีความสะดวกรวดเร็วและปลอดภัย	สำนักช่าง อบจ.สกลนคร
113	ซ่อมสร้างและเสริมผิวจราจรแอสฟัลต์ติกคอนกรีต สายบ้านน้ำพุงสามัคคี หมู่ที่ 6 ตำบลเต่างอย - บ้านโคกสะอาด หมู่ที่ 5 ตำบลนาตาล อำเภอเต่างอย จังหวัดสกลนคร	- เพื่อให้ประชาชนได้มีถนนสำหรับใช้ในการคมนาคมได้อย่างสะดวกรวดเร็วและปลอดภัย	- ขนาดผิวจราจรกว้าง 6.00 เมตร ยาว 2.100 กิโลเมตร ไม่มีไหล่ทาง	-	-	-	2,872,000 (1.050 กม.)	2,872,000 (1.050 กม.)	- ประชาชนมีความพึงพอใจไม่น้อยกว่าร้อยละ 90	- การคมนาคมมีความสะดวกรวดเร็วและปลอดภัย	สำนักช่าง อบจ.สกลนคร

ที่	โครงการ	วัตถุประสงค์	เป้าหมาย (ผลผลิตของโครงการ)	งบประมาณ					ตัวชี้วัด (KPI)	ผลที่คาดว่าจะได้รับ	หน่วยงานรับผิดชอบหลัก
				2566 (บาท)	2567 (บาท)	2568 (บาท)	2569 (บาท)	2570 (บาท)			
114	ซ่อมสร้างและเสริมผิวจราจรแอสฟัลต์ติกคอนกรีต สายบ้านศรีวิชา หมู่ที่ 1 ตำบลห้วยยาง - บ้านนาแก หมู่ที่ 4 ตำบลดงมะไฟ อำเภอเมืองสกลนคร จังหวัดสกลนคร	- เพื่อให้ประชาชนได้มีถนนสำหรับใช้ในการคมนาคมได้อย่างสะดวกรวดเร็วและปลอดภัย	- ขนาดผิวจราจรกว้าง 6.00 เมตร ยาว 3.100 กิโลเมตร ไม่มีไหล่ทาง	-	-	-	4,084,800 (1.500 กม.)	4,357,200 (1.600 กม.)	- ประชาชนมีความพึงพอใจไม่น้อยกว่าร้อยละ 90	- การคมนาคมมีความสะดวกรวดเร็วและปลอดภัย	สำนักช่าง อบจ.สกลนคร
115	ซ่อมสร้างและเสริมผิวจราจรแอสฟัลต์ติกคอนกรีต สายบ้านโคก หมู่ที่ 2 ตำบลตองโขบ อำเภอโคกศรีสุพรรณ - บ้านโพนปลาโหล หมู่ที่ 5 ตำบลเต่างอย อำเภอเต่างอย จังหวัดสกลนคร	- เพื่อให้ประชาชนได้มีถนนสำหรับใช้ในการคมนาคมได้อย่างสะดวกรวดเร็วและปลอดภัย	- ขนาดผิวจราจรกว้าง 6.00 เมตร ยาว 3.650 กิโลเมตร ไม่มีไหล่ทาง	-	-	2,761,900 (1.000 กม.)	2,761,900 (1.000 กม.)	4,557,200 (1.650 กม.)	- ประชาชนมีความพึงพอใจไม่น้อยกว่าร้อยละ 90	- การคมนาคมมีความสะดวกรวดเร็วและปลอดภัย	สำนักช่าง อบจ.สกลนคร
116	ซ่อมสร้างและเสริมผิวจราจรแอสฟัลต์ติกคอนกรีต สายแยกทางหลวงแผ่นดินหมายเลข 223 - บ้านโนนมาลา หมู่ที่ 5 ตำบลแมดนาท่ม อำเภอโคกศรีสุพรรณ จังหวัดสกลนคร	- เพื่อให้ประชาชนได้มีถนนสำหรับใช้ในการคมนาคมได้อย่างสะดวกรวดเร็วและปลอดภัย	- ขนาดผิวจราจรกว้าง 6.00 เมตร ยาว 3.200 กิโลเมตร ไม่มีไหล่ทาง	-	-	2,791,200 (1.000 กม.)	2,791,200 (1.000 กม.)	3,349,600 (1.200 กม.)	- ประชาชนมีความพึงพอใจไม่น้อยกว่าร้อยละ 90	- การคมนาคมมีความสะดวกรวดเร็วและปลอดภัย	สำนักช่าง อบจ.สกลนคร
117	ซ่อมสร้างและเสริมผิวจราจรแอสฟัลต์ติกคอนกรีต สายบ้านอากาศ หมู่ที่ 1 ตำบลอากาศ - บ้านหนองบัวแดง หมู่ที่ 6 ตำบลวาใหญ่	- เพื่อให้ประชาชนได้มีถนนสำหรับใช้ในการคมนาคมได้อย่างสะดวกรวดเร็วและปลอดภัย	- ขนาดผิวจราจรกว้าง 6 เมตร ยาว 5.200 กม. ไหล่ทางข้างละ 0.00 - 1.00 เมตร	-	-	4,166,000 (2.000 กม.)	4,166,000 (2.000 กม.)	2,502,000 (1.200 กม.)	- ประชาชนมีความพึงพอใจไม่น้อยกว่าร้อยละ 90	- การคมนาคมมีความสะดวกรวดเร็วและปลอดภัย	สำนักการช่าง อบจ.สกลนคร

ที่	โครงการ	วัตถุประสงค์	เป้าหมาย (ผลผลิตของโครงการ)	งบประมาณ 2566 (บาท)	2567 (บาท)	2568 (บาท)	2569 (บาท)	2570 (บาท)	ตัวชี้วัด (KPI)	ผลที่คาดว่าจะได้รับ	หน่วยงานรับผิดชอบหลัก
	อำเภออากาศอำนวย จังหวัดสกลนคร										
118	ซ่อมสร้างและเสริมผิวจราจรแอสฟัลต์ติกคอนกรีต สายแยกทางหลวงแผ่นดินหมายเลข 241 - ชุมชนนาอ้อย เขตเทศบาลนครสกลนคร อำเภอเมืองสกลนคร จังหวัดสกลนคร	- เพื่อให้ประชาชนได้มีถนนสำหรับใช้ในการคมนาคมได้อย่างสะดวก รวดเร็วและปลอดภัย	- ขนาดผิวจราจรกว้าง 6.00 เมตร ยาว 3.600 กิโลเมตร ไหล่ทาง AC ข้างละ 0.00 - 1.00 เมตร	-	-	-	20,030,000 (1.800 กม.)	20,030,000 (1.800 กม.)	- ประชาชนมีความพึงพอใจไม่น้อยกว่าร้อยละ 90	- การคมนาคมมีความสะดวก รวดเร็วและปลอดภัย	สำนักช่าง อบจ.สกลนคร
119	ซ่อมสร้างและเสริมผิวจราจรแอลฟัลต์ติกคอนกรีต สายแยกทางหลวงหมายเลข 2052 - บ้านหนองเดิ่น หมู่ที่ 2 ตำบลช้างมิ่ง อำเภอพรรณานิคม จังหวัดสกลนคร	- เพื่อให้ประชาชนได้มีถนนสำหรับใช้ในการคมนาคมได้อย่างสะดวก รวดเร็วและปลอดภัย	- ขนาดผิวจราจรกว้าง 6.00 เมตร ยาว 4.500 กิโลเมตร ไหล่ทาง AC ข้างละ 0.00 - 1.00 เมตร	-	-	-	3,913,000 (2.000 กม.)	5,869,000 (2.500 กม.)	- ประชาชนมีความพึงพอใจไม่น้อยกว่าร้อยละ 90	- การคมนาคมมีความสะดวก รวดเร็วและปลอดภัย	สำนักช่าง อบจ.สกลนคร
120	ซ่อมสร้างและเสริมผิวจราจรแอลฟัลต์ติกคอนกรีต สายบ้านหนองหลวง หมู่ที่ 1 ตำบลหนองหลวง - บ้านขาม หมู่ที่ 3 ตำบลค้อใต้ อำเภอสว่างแดนดิน จังหวัดสกลนคร	- เพื่อให้ประชาชนได้มีถนนสำหรับใช้ในการคมนาคมได้อย่างสะดวก รวดเร็ว และปลอดภัย	- ขนาดผิวจราจร AC กว้าง 6.00 เมตร ยาว 6.000 กิโลเมตร ไม่มีไหล่ทาง	-	-	-	7,000,000 (3.000 กม.)	7,000,000 (3.000 กม.)	- ประชาชนมีความพึงพอใจไม่น้อยกว่าร้อยละ 90	- การคมนาคมมีความสะดวก รวดเร็วและปลอดภัย	สำนักช่าง อบจ.สกลนคร
121	ซ่อมสร้างและเสริมผิวจราจรแอลฟัลต์ติกคอนกรีต สายบ้านหนองไผ่ หมู่ที่ 7 ตำบลคำสะอาด - บ้านโพนสูง หมู่ที่ 1 ตำบลโพนสูง	- เพื่อให้ประชาชนได้มีถนนสำหรับใช้ในการคมนาคมได้อย่างสะดวก รวดเร็ว และปลอดภัย	- ขนาดผิวจราจร AC กว้าง 6.00 เมตร ยาว 8.000 กิโลเมตร ไม่มีไหล่ทาง	-	-	-	9,350,000 (4.000 กม.)	9,350,000 (4.000 กม.)	- ประชาชนมีความพึงพอใจไม่น้อยกว่าร้อยละ 90	- การคมนาคมมีความสะดวก รวดเร็วและปลอดภัย	สำนักช่าง อบจ.สกลนคร

ที่	โครงการ	วัตถุประสงค์	เป้าหมาย (ผลผลิตของโครงการ)	งบประมาณ 2566 (บาท)	2567 (บาท)	2568 (บาท)	2569 (บาท)	2570 (บาท)	ตัวชี้วัด (KPI)	ผลที่คาดว่าจะได้รับ	หน่วยงานรับผิดชอบหลัก
122	อำเภอสว่างแดนดิน จังหวัดสกลนคร ซ่อมสร้างและเสริมผิวจราจรแอลฟัลต์ติกคอนกรีต สาย สน 3034 บ้านศรีวิชา - บ้านดงขุมข้าว อำเภอเมืองสกลนคร จังหวัดสกลนคร	- เพื่อให้ประชาชนได้มีถนนสำหรับใช้ในการคมนาคมได้อย่างสะดวก รวดเร็ว และปลอดภัย	- ขนาดผิวจราจรกว้าง 6.00 เมตร ยาว 2.570 กิโลเมตร ไหล่ทาง AC ข้างละ 1.00 เมตร	-	-	-	-	13,304,000 (2.570 กม.)	- ประชาชนมีความพึงพอใจไม่น้อยกว่าร้อยละ 90	- การคมนาคมมีความสะดวกรวดเร็วและปลอดภัย	สำนักช่าง อบจ.สกลนคร
123	ซ่อมสร้างและเสริมผิวจราจรแอลฟัลต์ติกคอนกรีต สายบ้านโคกก่อง อำเภอเมืองสกลนคร - บ้านเชียงสือใหญ่ หมู่ที่ 1 ตำบลเชียงสือ อำเภอโพนนาแก้ว จังหวัดสกลนคร	- เพื่อให้ประชาชนได้มีถนนสำหรับใช้ในการคมนาคมได้อย่างสะดวก รวดเร็ว และปลอดภัย	- ขนาดผิวจราจรกว้าง 6.00 เมตร ยาว 6.550 กิโลเมตร ไม่มีไหล่ทาง	-	-	-	7,224,000 (3.000 กม.)	8,548,000 (3.550 กม.)	- ประชาชนมีความพึงพอใจไม่น้อยกว่าร้อยละ 90	- การคมนาคมมีความสะดวกรวดเร็วและปลอดภัย	สำนักช่าง อบจ.สกลนคร
รวม	**123 โครงการ**			**566,060,000**	**583,979,750**	**578,886,850**	**588,806,650**	**566,466,750**			

รายละเอียดโครงการพัฒนา

แผนพัฒนาท้องถิ่น พ.ศ. 2566 - 2570 ทบทวน ครั้งที่ 1/2569 องค์การบริหารส่วนจังหวัดสกลนคร

ข. แผนพัฒนาเศรษฐกิจและสังคมแห่งชาติ ฉบับที่ 13 หมุดหมายที่ 8 ไทยมีพื้นที่และเมืองอัจฉริยะที่น่าอยู่ปลอดภัยเติบโตได้อย่างยั่งยืน

ค. Sustainable Development Goals : SDGs เป้าหมายที่ 11 ทำให้เมืองและการตั้งถิ่นฐานของมนุษย์มีความครอบคลุมปลอดภัยมีภูมิต้านทานและยั่งยืน

ง. ยุทธศาสตร์จังหวัดสกลนครที่ 5 การบริหารกิจการบ้านเมืองที่ดีตามหลักธรรมาภิบาลและความมั่นคง

จ. ยุทธศาสตร์การพัฒนาขององค์กรปกครองส่วนท้องถิ่นในเขตจังหวัดสกลนครที่ 5 การบริหารกิจการบ้านเมืองที่ดีตามหลักธรรมาภิบาลและความมั่นคง

ยุทธศาสตร์ที่ 5 การบริหารกิจการบ้านเมืองที่ดีตามหลักธรรมาภิบาลและความมั่นคง

กลยุทธ์ที่ 5.1 พัฒนาและปรับปรุงโครงสร้างพื้นฐาน

แผนงานที่ 9 แผนงานอุตสาหกรรมและการโยธา

ที่	โครงการ	วัตถุประสงค์	เป้าหมาย (ผลผลิตของโครงการ)	งบประมาณ 2566 (บาท)	2567 (บาท)	2568 (บาท)	2569 (บาท)	2570 (บาท)	ตัวชี้วัด (KPI)	ผลที่คาดว่าจะได้รับ	หน่วยงานรับผิดชอบหลัก
	<u>ซ่อมสร้างและเสริมผิวจราจรแอสฟัลต์ติกคอนกรีต ภารกิจถ่ายโอน</u>										
1	ซ่อมสร้างและเสริมผิวจราจรแอสฟัลต์ติกคอนกรีต สาย สน.2048 แยกทางหลวงหมายเลข 22-บ้านเหล่าใหญ่ อำเภอสว่างแดนดิน,อำเภอส่องดาว จังหวัดสกลนคร	1. เพื่อลดอุบัติเหตุจากการใช้รถใช้ถนน 2. เพื่อให้ประชาชนได้มีถนนสำหรับใช้ในการคมนาคมได้อย่างสะดวกรวดเร็วและปลอดภัย	- ขนาดผิวจราจรกว้าง ๖.00 เมตร ยาว 6.00 กิโลเมตร ไหล่ทาง AC ข้างละ 0.00 - 1.00 เมตร	10,680,000 (2 กม.)	10,680,000 (2 กม.)	10,727,000 (2 กม.)	-	-	- ประชาชนมีความพึงพอใจไม่น้อยกว่าร้อยละ 90	1. สามารถลดอุบัติเหตุในการคมนาคม 2. ประชาชนผู้ใช้เส้นทางได้รับความสะดวกในการสัญจร ไป - มา	สำนักช่าง อบจ.สกลนคร
2	ซ่อมสร้างและเสริมผิวจราจรแอสฟัลต์ติกคอนกรีต สาย สน.4231 บ้านลึมบอง บ้านดงยาง อำเภอบ้านม่วง จังหวัดสกลนคร	1. เพื่อลดอุบัติเหตุจากการใช้รถใช้ถนน 2. เพื่อให้ประชาชนได้มีถนนสำหรับใช้ในการคมนาคมได้อย่างสะดวกรวดเร็วและปลอดภัย	- ขนาดผิวจราจรกว้าง 6.00 เมตร ยาว 1.800 กิโลเมตร ไหล่ทาง AC ข้างละ 0.00 - 1.00 เมตร	-	-	-	3,720,000 (1 กม.)	2,982,000 (0.8 กม.)	- ประชาชนมีความพึงพอใจไม่น้อยกว่าร้อยละ 90	- การคมนาคมมีความสะดวก รวดเร็ว และปลอดภัย	สำนักช่าง อบจ.สกลนคร
3	ซ่อมสร้างและเสริมผิวจราจรแอสฟัลต์ติกคอนกรีต สาย สน.2047 บ้านดงบัง บ้านดงแสนสุข อำเภอคำตากล้า จังหวัดสกลนคร	1. เพื่อลดอุบัติเหตุจากการใช้รถใช้ถนน 2. เพื่อให้ประชาชนได้มีถนนสำหรับใช้ในการคมนาคมได้อย่างสะดวกรวดเร็วและปลอดภัย	- ขนาดผิวจราจรกว้าง 6.00 เมตร ยาว 6.800 กิโลเมตร ไหล่ทาง AC ข้างละ 0.00 - 1.00 เมตร	6,880,000 (2 กม.)	3,440,000 (1 กม.)	3,440,000 (1 กม.)	3,440,000 (1 กม.)	6,242,000 (1.8 กม.)	- ประชาชนมีความพึงพอใจไม่น้อยกว่าร้อยละ 90	1. สามารถลดอุบัติเหตุในการคมนาคม 2. ประชาชนผู้ใช้เส้นทางได้รับความสะดวกในการสัญจร ไป - มา	สำนักช่าง อบจ.สกลนคร

ที่	โครงการ	วัตถุประสงค์	เป้าหมาย (ผลผลิตของโครงการ)	งบประมาณ 2566 (บาท)	2567 (บาท)	2568 (บาท)	2569 (บาท)	2570 (บาท)	ตัวชี้วัด (KPI)	ผลที่คาดว่าจะได้รับ	หน่วยงานรับผิดชอบหลัก
4	ซ่อมสร้างและเสริมผิวจราจรแอสฟัลต์ติกคอนกรีตสาย สน.4026 บ้านแพด - บ้านท่างาม อำเภอคำตากล้า จังหวัดสกลนคร	1. เพื่อลดอุบัติเหตุจากการใช้รถใช้ถนน 2. เพื่อให้ประชาชนได้มีถนนสำหรับใช้ในการคมนาคมได้อย่างสะดวกรวดเร็วและปลอดภัย	- ขนาดผิวจราจรกว้าง 6.00 เมตร ยาว 12.500 กิโลเมตร ไหล่ทาง AC ข้างละ 0.00 - 1.00 เมตร	10,050,000 (3 กม.)	10,050,000 (3 กม.)	10,050,000 (3 กม.)	6,700,000 (2 กม.)	5,041,000 (1.5 กม.)	- ประชาชนมีความพึงพอใจไม่น้อยกว่าร้อยละ 90	1. สามารถลดอุบัติเหตุในการคมนาคม 2. ประชาชนผู้ใช้เส้นทางได้รับความสะดวกในการสัญจร ไป - มา	สำนักช่าง อบจ.สกลนคร
5	ซ่อมสร้างและเสริมผิวจราจรแอสฟัลต์ติกคอนกรีต สาย สน.3108 บ้านง่อน - บ้านโพนถ่อน อำเภอสว่างแดนดิน จังหวัดสกลนคร	1. เพื่อลดอุบัติเหตุจากการใช้รถใช้ถนน 2. เพื่อให้ประชาชนได้มีถนนสำหรับใช้ในการคมนาคมได้อย่างสะดวกรวดเร็วและปลอดภัย	- ขนาดผิวจราจรกว้าง 6.00 เมตร ยาว 4.000 กิโลเมตร ไหล่ทาง AC ข้างละ 0.00 - 1.00 เมตร	7,300,000 (2 กม.)	3,650,000 (1 กม.)	3,685,000 (1 กม.)	-	-	- ประชาชนมีความพึงพอใจไม่น้อยกว่าร้อยละ 90	1. สามารถลดอุบัติเหตุในการคมนาคม 2. ประชาชนผู้ใช้เส้นทางได้รับความสะดวกในการสัญจร ไป - มา	สำนักช่าง อบจ.สกลนคร
6	ซ่อมสร้างและเสริมผิวจราจรแอสฟัลต์ติกคอนกรีตสาย สน.3055 บ้านเหล่าผักใส่ - บ้านหนองทุ่ม อำเภอบ้านม่วง จังหวัดสกลนคร	1. เพื่อลดอุบัติเหตุจากการใช้รถใช้ถนน 2. เพื่อให้ประชาชนได้มีถนนสำหรับใช้ในการคมนาคมได้อย่างสะดวกรวดเร็วและปลอดภัย	- ขนาดผิวจราจรกว้าง 6.00 เมตร ยาว 16.200 กิโลเมตร ไหล่ทาง AC ข้างละ 0.00 - 1.00 เมตร	12,160,000 (4 กม.)	12,160,000 (4 กม.)	12,160,000 (4 กม.)	9,120,000 (3 กม.)	3,703,000 (1.2 กม.)	- ประชาชนมีความพึงพอใจไม่น้อยกว่าร้อยละ 90	1. สามารถลดอุบัติเหตุในการคมนาคม 2. ประชาชนผู้ใช้เส้นทางได้รับความสะดวกในการสัญจร ไป - มา	สำนักช่าง อบจ.สกลนคร
7	ซ่อมสร้างและเสริมผิวจราจรแอสฟัลต์ติกคอนกรีตสาย สน.2015 แยกถนนบ้านดอนเขือง -บ้านตาลโกน อำเภอสว่างแดนดิน จังหวัดสกลนคร	1. เพื่อลดอุบัติเหตุจากการใช้รถใช้ถนน 2. เพื่อให้ประชาชนได้มีถนนสำหรับใช้ในการคมนาคมได้อย่างสะดวกรวดเร็วและปลอดภัย	- ขนาดผิวจราจรกว้าง 6.00 เมตร ยาว 2.000 กิโลเมตร ไหล่ทาง AC ข้างละ 0.00 - 1.00 เมตร	7,451,000 (2 กม.)	-	-	-	-	- ประชาชนมีความพึงพอใจไม่น้อยกว่าร้อยละ 90	1. สามารถลดอุบัติเหตุในการคมนาคม 2. ประชาชนผู้ใช้เส้นทางได้รับความสะดวกในการสัญจร ไป - มา	สำนักช่าง อบจ.สกลนคร
8	ซ่อมสร้างและเสริมผิวจราจรแอสฟัลต์ติกคอนกรีตสาย สน.2026 แยกทางหลวงหมายเลข2019 - บ้านหนองบัวแพ	1. เพื่อลดอุบัติเหตุจากการใช้รถใช้ถนน 2. เพื่อให้ประชาชนได้มีถนนสำหรับใช้ในการคมนาคมได้อย่างสะดวก	- ขนาดผิวจราจรกว้าง 6.00 เมตร ยาว 7.000 กิโลเมตร ไหล่ทาง AC ข้างละ 0.00 - 1.00 เมตร	6,800,000 (2 กม.)	6,800,000 (2 กม.)	6,800,000 (2 กม.)	3,463,000 (1 กม.)	-	- ประชาชนมีความพึงพอใจไม่น้อยกว่าร้อยละ 90	1. สามารถลดอุบัติเหตุในการคมนาคม 2. ประชาชนผู้ใช้เส้นทางได้รับความสะดวกในการสัญจร ไป - มา	สำนักช่าง อบจ.สกลนคร

ที่	โครงการ	วัตถุประสงค์	เป้าหมาย (ผลผลิตของโครงการ)	งบประมาณ 2566 (บาท)	2567 (บาท)	2568 (บาท)	2569 (บาท)	2570 (บาท)	ตัวชี้วัด (KPI)	ผลที่คาดว่าจะได้รับ	หน่วยงานรับผิดชอบหลัก
	อำเภอสว่างแดนดิน จังหวัดสกลนคร	รวดเร็วและปลอดภัย									
9	ซ่อมสร้างและเสริมผิวจราจรแอสฟัลต์ติกคอนกรีต สาย สน.2019 บ้านเปลือย - บ้านทันสมัย อำเภอสว่างแดนดิน จังหวัดสกลนคร	1. เพื่อลดอุบัติเหตุจากการใช้รถใช้ถนน 2. เพื่อให้ประชาชนได้มีถนนสำหรับใช้ในการคมนาคมได้อย่างสะดวกรวดเร็วและปลอดภัย	- ขนาดผิวจราจรกว้าง 6.00 เมตร ยาว 11.200 กิโลเมตร ไหล่ทาง AC ข้างละ 0.00 - 1.00 เมตร	8,050,000 (2.5 กม.)	8,050,000 (2.5 กม.)	8,050,000 (2.5 กม.)	8,050,000 (2.5 กม.)	3,884,000 (1.2 กม.)	- ประชาชนมีความพึงพอใจไม่น้อยกว่าร้อยละ 90	1. สามารถลดอุบัติเหตุในการคมนาคม 2. ประชาชนผู้ใช้เส้นทางได้รับความสะดวกในการสัญจร ไป - มา	สำนักช่าง อบจ.สกลนคร
10	ซ่อมสร้างและเสริมผิวจราจรแอสฟัลต์ติกคอนกรีต สาย สน.2034 บ้านโคกสว่าง - บ้านหนองแสงน้อย อำเภอสว่างแดนดิน,อำเภอเจริญศิลป์ จังหวัดสกลนคร	1. เพื่อลดอุบัติเหตุจากการใช้รถใช้ถนน 2. เพื่อให้ประชาชนได้มีถนนสำหรับใช้ในการคมนาคมได้อย่างสะดวกรวดเร็วและปลอดภัย	- ขนาดผิวจราจรกว้าง 6.00 เมตร ยาว 14.100 กิโลเมตร ไหล่ทาง AC ข้างละ 0.00 - 1.00 เมตร	9,270,000 (3 กม.)	9,270,000 (3 กม.)	9,270,000 (3 กม.)	9,270,000 (3 กม.)	6,506,000 (2.1 กม.)	- ประชาชนมีความพึงพอใจไม่น้อยกว่าร้อยละ 90	1. สามารถลดอุบัติเหตุในการคมนาคม 2. ประชาชนผู้ใช้เส้นทางได้รับความสะดวกในการสัญจร ไป - มา	สำนักช่าง อบจ.สกลนคร
11	ซ่อมสร้างและเสริมผิวจราจรแอสฟัลต์ติกคอนกรีตสาย สน.2008 บ้านถ่อน - บ้านนาคำ อำเภอสว่างแดนดิน จังหวัดสกลนคร	1. เพื่อลดอุบัติเหตุจากการใช้รถใช้ถนน 2. เพื่อให้ประชาชนได้มีถนนสำหรับใช้ในการคมนาคมได้อย่างสะดวกรวดเร็วและปลอดภัย	- ขนาดผิวจราจรกว้าง 6.00 เมตร ยาว 2.400 กิโลเมตร ไหล่ทาง AC ข้างละ 0.00 - 1.00 เมตร	3,610,000 (1 กม.)	5,063,000 (1.4 กม.)	-	-	-	- ประชาชนมีความพึงพอใจไม่น้อยกว่าร้อยละ 90	1. สามารถลดอุบัติเหตุในการคมนาคม 2. ประชาชนผู้ใช้เส้นทางได้รับความสะดวกในการสัญจร ไป - มา	สำนักช่าง อบจ.สกลนคร
12	ซ่อมสร้างและเสริมผิวจราจรแอสฟัลต์ติกคอนกรีตสาย สน.2062 บ้านโพนสมุทรชัย - บ้านนาดูน อำเภอบ้านม่วง จังหวัดสกลนคร	1. เพื่อลดอุบัติเหตุจากการใช้รถใช้ถนน 2. เพื่อให้ประชาชนได้มีถนนสำหรับใช้ในการคมนาคมได้อย่างสะดวกรวดเร็วและปลอดภัย	- ขนาดผิวจราจรกว้าง 6.00 เมตร ยาว 7.700 กิโลเมตร ไหล่ทาง AC ข้างละ 0.00 - 1.00 เมตร	-	7,100,000 (2 กม.)	7,100,000 (2 กม.)	6,081,000 (1.7 กม.)	7,100,000 (2 กม.)	- ประชาชนมีความพึงพอใจไม่น้อยกว่าร้อยละ 90	- การคมนาคมมีความสะดวก รวดเร็ว และปลอดภัย	สำนักช่าง อบจ.สกลนคร
13	ซ่อมสร้างและเสริมผิวจราจรแอสฟัลต์ติกคอนกรีตสาย สน.3264 บ้านหนองพอก	1. เพื่อลดอุบัติเหตุจากการใช้รถใช้ถนน 2. เพื่อให้ประชาชนได้มี	- ขนาดผิวจราจรกว้าง 6.00 เมตร ยาว 13.600 กิโลเมตร	9,870,000 (3 กม.)	9,870,000 (3 กม.)	9,870,000 (3 กม.)	9,870,000 (3 กม.)	5,265,000 (1.6 กม.)	- ประชาชนมีความพึงพอใจไม่น้อยกว่า	1. สามารถลดอุบัติเหตุในการคมนาคม 2. ประชาชนผู้ใช้เส้นทาง	สำนักช่าง อบจ.สกลนคร

ที่	โครงการ	วัตถุประสงค์	เป้าหมาย (ผลผลิตของโครงการ)	งบประมาณ 2566 (บาท)	2567 (บาท)	2568 (บาท)	2569 (บาท)	2570 (บาท)	ตัวชี้วัด (KPI)	ผลที่คาดว่าจะได้รับ	หน่วยงานรับผิดชอบหลัก
	ใหญ่ - บ้านหว้าน อำเภอคำตากล้า,อำเภอบ้านม่วง จังหวัดสกลนคร	ถนนสำหรับใช้ในการคมนาคมได้อย่างสะดวกรวดเร็วและปลอดภัย	ไหล่ทาง AC ข้างละ 0.00 - 1.00 เมตร						ร้อยละ 90	ได้รับความสะดวกในการสัญจร ไป - มา	
14	ซ่อมสร้างและเสริมผิวจราจรแอสฟัลต์ติกคอนกรีตสาย สน.3100 บ้านทรายมูล - บ้านเจริญศิลป์ อำเภอสว่างแดนดิน จังหวัดสกลนคร	1. เพื่อลดอุบัติเหตุจากการใช้รถใช้ถนน 2. เพื่อให้ประชาชนได้มีถนนสำหรับใช้ในการคมนาคมได้อย่างสะดวกรวดเร็วและปลอดภัย	- ขนาดผิวจราจรกว้าง 6.00 เมตร ยาว 14.000 กิโลเมตร ไหล่ทาง AC ข้างละ 0.00 - 1.00 เมตร	9,840,000 (3 กม.)	9,840,000 (3 กม.)	9,840,000 (3 กม.)	9,840,000 (3 กม.)	6,623,000 (2 กม.)	- ประชาชนมีความพึงพอใจไม่น้อยกว่าร้อยละ 90	1. สามารถลดอุบัติเหตุในการคมนาคม 2. ประชาชนผู้ใช้เส้นทางได้รับความสะดวกในการสัญจร ไป - มา	สำนักช่าง อบจ.สกลนคร
15	ซ่อมสร้างและเสริมผิวจราจรแอสฟัลต์ติกคอนกรีตสาย สน.3035 บ้านหนองย่างชิ้น - บ้านนาดินจี่ อำเภอสว่างแดนดิน จังหวัดสกลนคร	1. เพื่อลดอุบัติเหตุจากการใช้รถใช้ถนน 2. เพื่อให้ประชาชนได้มีถนนสำหรับใช้ในการคมนาคมได้อย่างสะดวกรวดเร็วและปลอดภัย	- ขนาดผิวจราจรกว้าง 6.00 เมตร ยาว 19.000 กิโลเมตร ไหล่ทาง AC ข้างละ 0.00 - 1.00 เมตร	15,360,000 (4 กม.)	15,360,000 (4 กม.)	15,360,000 (4 กม.)	15,360,000 (4 กม.)	11,520,000 (3 กม.)	- ประชาชนมีความพึงพอใจไม่น้อยกว่าร้อยละ 90	1. สามารถลดอุบัติเหตุในการคมนาคม 2. ประชาชนผู้ใช้เส้นทางได้รับความสะดวกในการสัญจร ไป - มา	สำนักช่าง อบจ.สกลนคร
16	ซ่อมสร้างและเสริมผิวจราจรแอสฟัลต์ติกคอนกรีตสาย สน.3271 บ้านหนองไผ่ - บ้านก่อสำราญ อำเภอสว่างแดนดิน จังหวัดสกลนคร	1. เพื่อลดอุบัติเหตุจากการใช้รถใช้ถนน 2. เพื่อให้ประชาชนได้มีถนนสำหรับใช้ในการคมนาคมได้อย่างสะดวกรวดเร็วและปลอดภัย	- ขนาดผิวจราจรกว้าง 6.00 เมตร ยาว 11.000 กิโลเมตร ไหล่ทาง AC ข้างละ 0.00 - 1.00 เมตร	11,520,000 (3 กม.)	7,680,000 (2 กม.)	7,680,000 (2 กม.)	7,680,000 (2 กม.)	7,680,000 (2 กม.)	- ประชาชนมีความพึงพอใจไม่น้อยกว่าร้อยละ 90	1. สามารถลดอุบัติเหตุในการคมนาคม 2. ประชาชนผู้ใช้เส้นทางได้รับความสะดวกในการสัญจร ไป - มา	สำนักช่าง อบจ.สกลนคร
17	ซ่อมสร้างและเสริมผิวจราจรแอสฟัลต์ติกคอนกรีตสาย สน.4074 บ้านพันนา - บ้านหนองแสง อำเภอสว่างแดนดิน จังหวัดสกลนคร	1. เพื่อลดอุบัติเหตุจากการใช้รถใช้ถนน 2. เพื่อให้ประชาชนได้มีถนนสำหรับใช้ในการคมนาคมได้อย่างสะดวกรวดเร็วและปลอดภัย	- ขนาดผิวจราจรกว้าง 6.00 เมตร ยาว 12.000 กิโลเมตร ไหล่ทาง AC ข้างละ 0.00 - 1.00 เมตร	11,520,000 (3 กม.)	11,520,000 (3 กม.)	7,680,000 (2 กม.)	7,680,000 (2 กม.)	7,680,000 (2 กม.)	- ประชาชนมีความพึงพอใจไม่น้อยกว่าร้อยละ 90	1. สามารถลดอุบัติเหตุในการคมนาคม 2. ประชาชนผู้ใช้เส้นทางได้รับความสะดวกในการสัญจร ไป - มา	สำนักช่าง อบจ.สกลนคร

ที่	โครงการ	วัตถุประสงค์	เป้าหมาย (ผลผลิตของโครงการ)	งบประมาณ 2566 (บาท)	2567 (บาท)	2568 (บาท)	2569 (บาท)	2570 (บาท)	ตัวชี้วัด (KPI)	ผลที่คาดว่าจะได้รับ	หน่วยงานรับผิดชอบหลัก
18	ซ่อมสร้างและเสริมผิวจราจรแอสฟัลต์ติกคอนกรีตสาย สน.3032 บ้านค้อใต้ - บ้านภูตะคาม อำเภอสว่างแดนดิน จังหวัดสกลนคร	1. เพื่อลดอุบัติเหตุจากการใช้รถใช้ถนน 2. เพื่อให้ประชาชนได้มีถนนสำหรับใช้ในการคมนาคมได้อย่างสะดวกรวดเร็วและปลอดภัย	- ขนาดผิวจราจรกว้าง 6.00 เมตร ยาว 35.000 กิโลเมตร ไหล่ทาง AC ข้างละ 0.00 - 1.00 เมตร	26,880,000 (7 กม.)	26,880,000 (7 กม.)	26,880,000 (7 กม.)	26,880,000 (7 กม.)	26,880,000 (7 กม.)	- ประชาชนมีความพึงพอใจไม่น้อยกว่าร้อยละ 90	1. สามารถลดอุบัติเหตุในการคมนาคม 2. ประชาชนผู้ใช้เส้นทางได้รับความสะดวกในการสัญจร ไป - มา	สำนักช่าง อบจ.สกลนคร
19	ซ่อมสร้างและเสริมผิวจราจรแอสฟัลต์ติกคอนกรีตสาย สน.3090 บ้านกุดจิก - บ้านหนองแค อำเภอสว่างแดนดิน จังหวัดสกลนคร	1. เพื่อลดอุบัติเหตุจากการใช้รถใช้ถนน 2. เพื่อให้ประชาชนได้มีถนนสำหรับใช้ในการคมนาคมได้อย่างสะดวกรวดเร็วและปลอดภัย	- ขนาดผิวจราจรกว้าง 6.00 เมตร ยาว 10.000 กิโลเมตร ไหล่ทาง AC ข้างละ 0.00 - 1.00 เมตร	7,680,000 (2 กม.)	7,680,000 (2 กม.)	7,680,000 (2 กม.)	7,680,000 (2 กม.)	7,680,000 (2 กม.)	- ประชาชนมีความพึงพอใจไม่น้อยกว่าร้อยละ 90	1. สามารถลดอุบัติเหตุในการคมนาคม 2. ประชาชนผู้ใช้เส้นทางได้รับความสะดวกในการสัญจร ไป - มา	สำนักช่าง อบจ.สกลนคร
20	ซ่อมสร้างและเสริมผิวจราจรแอสฟัลต์ติกคอนกรีตสาย สน.3010 บ้านเหล่าใหญ่ - บ้านนาเตียง อำเภอส่องดาว, อำเภอสว่างแดนดิน จังหวัดสกลนคร	1. เพื่อลดอุบัติเหตุจากการใช้รถใช้ถนน 2. เพื่อให้ประชาชนได้มีถนนสำหรับใช้ในการคมนาคมได้อย่างสะดวกรวดเร็วและปลอดภัย	- ขนาดผิวจราจรกว้าง 6.00 เมตร ยาว 15.800 กิโลเมตร ไหล่ทาง AC ข้างละ 0.00 - 1.00 เมตร	9,030,000 (3 กม.)	9,030,000 (3 กม.)	9,030,000 (3 กม.)	9,030,000 (3 กม.)	11,489,000 (3.8 กม.)	- ประชาชนมีความพึงพอใจไม่น้อยกว่าร้อยละ 90	1. สามารถลดอุบัติเหตุในการคมนาคม 2. ประชาชนผู้ใช้เส้นทางได้รับความสะดวกในการสัญจร ไป - มา	สำนักช่าง อบจ.สกลนคร
21	ซ่อมสร้างและเสริมผิวจราจรแอสฟัลต์ติกคอนกรีตสาย สน.3028 บ้านทันสมัย - บ้านท่าศิลา อำเภอส่องดาว จังหวัดสกลนคร	1. เพื่อลดอุบัติเหตุจากการใช้รถใช้ถนน 2. เพื่อให้ประชาชนได้มีถนนสำหรับใช้ในการคมนาคมได้อย่างสะดวกรวดเร็วและปลอดภัย	- ขนาดผิวจราจรกว้าง 6.00 เมตร ยาว 10.000 กิโลเมตร ไหล่ทาง AC ข้างละ 0.00 - 1.00 เมตร	7,680,000 (2 กม.)	7,680,000 (2 กม.)	7,680,000 (2 กม.)	7,680,000 (2 กม.)	7,680,000 (2 กม.)	- ประชาชนมีความพึงพอใจไม่น้อยกว่าร้อยละ 90	1. สามารถลดอุบัติเหตุในการคมนาคม 2. ประชาชนผู้ใช้เส้นทางได้รับความสะดวกในการสัญจร ไป - มา	สำนักช่าง อบจ.สกลนคร
22	ซ่อมสร้างและเสริมผิวจราจรแอสฟัลต์ติกคอนกรีตสาย สน.3084 บ้านหนองโจด - บ้านนางัว อำเภอเจริญศิลป์, อำเภอสว่างแดนดิน	1. เพื่อลดอุบัติเหตุจากการใช้รถใช้ถนน 2. เพื่อให้ประชาชนได้มีถนนสำหรับใช้ในการคมนาคมได้อย่างสะดวก	- ขนาดผิวจราจรกว้าง 6.00 เมตร ยาว 11.500 กิโลเมตร ไหล่ทาง AC ข้างละ 0.00 - 1.00 เมตร	9,660,000 (3 กม.)	9,660,000 (3 กม.)	9,660,000 (3 กม.)	8,108,000 (2.5 กม.)	-	- ประชาชนมีความพึงพอใจไม่น้อยกว่าร้อยละ 90	1. สามารถลดอุบัติเหตุในการคมนาคม 2. ประชาชนผู้ใช้เส้นทางได้รับความสะดวกในการสัญจร ไป - มา	สำนักช่าง อบจ.สกลนคร

ที่	โครงการ	วัตถุประสงค์	เป้าหมาย (ผลผลิตของโครงการ)	งบประมาณ 2566 (บาท)	2567 (บาท)	2568 (บาท)	2569 (บาท)	2570 (บาท)	ตัวชี้วัด (KPI)	ผลที่คาดว่าจะได้รับ	หน่วยงานรับผิดชอบหลัก
23	จังหวัดสกลนคร ซ่อมสร้างและเสริมผิวจราจรแอสฟัลต์ติกคอนกรีตสาย สน.2009 บ้านดงบัง - บ้านโพธิ์ทอง อำเภอเจริญศิลป์, อำเภอบ้านม่วง จังหวัดสกลนคร	รวดเร็วและปลอดภัย - เพื่อให้ประชาชนได้มีถนนสำหรับใช้ในการคมนาคมได้อย่างสะดวกรวดเร็วและปลอดภัย	- ขนาดผิวจราจรกว้าง 6.00 เมตร ยาว 10.000 กิโลเมตร ไหล่ทาง AC ข้างละ 0.00 - 1.00 เมตร	6,600,000 (2 กม.)	3,300,000 (1 กม.)	6,600,000 (2 กม.)	6,600,000 (2 กม.)	9,909,000 (3 กม.)	- ประชาชนมีความพึงพอใจไม่น้อยกว่าร้อยละ 90	- การคมนาคมมีความสะดวกรวดเร็วและ	สำนักช่าง อบจ.สกลนคร
24	ซ่อมสร้างและเสริมผิวจราจรแอสฟัลต์ติกคอนกรีตสาย สน.4023 บ้านนาจาร - บ้านห้วยหลัว อำเภอบ้านม่วง จังหวัดสกลนคร	1. เพื่อลดอุบัติเหตุจากการใช้รถใช้ถนน 2. เพื่อให้ประชาชนได้มีถนนสำหรับใช้ในการคมนาคมได้อย่างสะดวกรวดเร็วและปลอดภัย	- ขนาดผิวจราจรกว้าง 6.00 เมตร ยาว 7.000 กิโลเมตร ไหล่ทาง AC ข้างละ 0.00 - 1.00 เมตร	6,880,000 (2 กม.)	6,880,000 (2 กม.)	6,880,000 (2 กม.)	3,466,000 (1 กม.)	-	- ประชาชนมีความพึงพอใจไม่น้อยกว่าร้อยละ 90	1. สามารถลดอุบัติเหตุในการคมนาคม 2. ประชาชนผู้ใช้เส้นทางได้รับความสะดวกในการสัญจร ไป - มา	สำนักช่าง อบจ.สกลนคร
25	ซ่อมสร้างและเสริมผิวจราจรแอสฟัลต์ติกคอนกรีตสาย สน.4033 บ้านนาดอกไม้ - บ้านจำปาดง อำเภอบ้านม่วง, อำเภอวานรนิวาส จังหวัดสกลนคร	1. เพื่อลดอุบัติเหตุจากการใช้รถใช้ถนน 2. เพื่อให้ประชาชนได้มีถนนสำหรับใช้ในการคมนาคมได้อย่างสะดวกรวดเร็วและปลอดภัย	- ขนาดผิวจราจรกว้าง 6.00 เมตร ยาว 10.000 กิโลเมตร ไหล่ทาง AC ข้างละ 0.00 - 1.00 เมตร	6,580,000 (2 กม.)	6,580,000 (2 กม.)	6,580,000 (2 กม.)	6,580,000 (2 กม.)	6,621,000 (2 กม.)	- ประชาชนมีความพึงพอใจไม่น้อยกว่าร้อยละ 90	1. สามารถลดอุบัติเหตุในการคมนาคม 2. ประชาชนผู้ใช้เส้นทางได้รับความสะดวกในการสัญจร ไป - มา	สำนักช่าง อบจ.สกลนคร
26	ซ่อมสร้างและเสริมผิวจราจรแอสฟัลต์ติกคอนกรีตสาย สน.4028 แยกทางหลวงหมายเลข 2092 - บ้านมาย อำเภอบ้านม่วง จังหวัดสกลนคร	- เพื่อให้ประชาชนได้มีถนนสำหรับใช้ในการคมนาคมได้อย่างสะดวกรวดเร็วและปลอดภัย	- ขนาดผิวจราจรกว้าง 6.00 เมตร ยาว 6.324 กิโลเมตร ไหล่ทาง AC ข้างละ 0.00 - 1.00 เมตร	-	-	7,940,000 (2.000 กม.)	7,940,000 (2.000 กม.)	9,260,000 (2.324 กม.)	- ประชาชนมีความพึงพอใจไม่น้อยกว่าร้อยละ 90	- การคมนาคมความสะดวกรวดเร็วและปลอดภัย	สำนักช่าง อบจ.สกลนคร
27	ซ่อมสร้างและเสริมผิวจราจรแอสฟัลต์ติกคอนกรีตสาย สน.ถ1-0023 บ้านวาริชภูมิ - บ้านสร้างแป้น อำเภอ	1. เพื่อลดอุบัติเหตุจากการใช้รถใช้ถนน 2. เพื่อให้ประชาชนได้มีถนนสำหรับใช้ในการ	- ขนาดผิวจราจรกว้าง 6.00 เมตร ยาว 15.000 กิโลเมตร ไหล่ทาง AC ข้างละ	9,840,000 (3 กม.)	9,840,000 (3 กม.)	9,840,000 (3 กม.)	9,840,000 (3 กม.)	9,870,000 (3 กม.)	- ประชาชนมีความพึงพอใจไม่น้อยกว่าร้อยละ 90	1. สามารถลดอุบัติเหตุในการคมนาคม 2. ประชาชนผู้ใช้เส้นทางได้รับความสะดวก	สำนักช่าง อบจ.สกลนคร

ที่	โครงการ	วัตถุประสงค์	เป้าหมาย (ผลผลิตของโครงการ)	งบประมาณ 2566 (บาท)	2567 (บาท)	2568 (บาท)	2569 (บาท)	2570 (บาท)	ตัวชี้วัด (KPI)	ผลที่คาดว่าจะได้รับ	หน่วยงานรับผิดชอบหลัก
	วาริชภูมิ,อำเภอสว่างแดนดิน จังหวัดสกลนคร	คมนาคมได้อย่างสะดวกรวดเร็วและปลอดภัย	0.00 - 1.00 เมตร							ในการสัญจร ไป - มา	
28	ซ่อมสร้างและเสริมผิวจราจรแอสฟัลต์ติกคอนกรีตสาย สน.4054 บ้านสามแยกพิทักษ์ - บ้านหนองทุ่ม อำเภอบ้านม่วง จังหวัดสกลนคร	1. เพื่อลดอุบัติเหตุจากการใช้รถใช้ถนน 2. เพื่อให้ประชาชนได้มีถนนสำหรับใช้ในการคมนาคมได้อย่างสะดวกรวดเร็วและปลอดภัย	- ขนาดผิวจราจรกว้าง 6.00 เมตร ยาว 15.000 กิโลเมตร ไหล่ทาง AC ข้างละ 0.00 - 1.00 เมตร	9,840,000 (3 กม.)	9,840,000 (3 กม.)	9,840,000 (3 กม.)	9,840,000 (3 กม.)	9,979,000 (3 กม.)	- ประชาชนมีความพึงพอใจไม่น้อยกว่าร้อยละ 90	1. สามารถลดอุบัติเหตุในการคมนาคม 2. ประชาชนผู้ใช้เส้นทางได้รับความสะดวกในการสัญจร ไป - มา	สำนักช่าง อบจ.สกลนคร
29	ซ่อมสร้างและเสริมผิวจราจรแอสฟัลต์ติกคอนกรีต สาย สน.ถ1-0003 บ้านเชียงเครือ - บ้านนาหมาโป้ อำเภอเมืองสกลนคร จังหวัดสกลนคร	- เพื่อให้ประชาชนได้มีถนนสำหรับใช้ในการคมนาคมได้อย่างสะดวกรวดเร็วและปลอดภัย	- ขนาดผิวจราจรกว้าง 6.00 เมตร ยาว 9.628 กิโลเมตร ไหล่ทาง AC ข้างละ 0.00 - 1.00เมตร	8,144,000 (2.00 กม.)	8,144,000 (2.00 กม.)	8,144,000 (2.00 กม.)	8,144,000 (2.00 กม.)	6,629,216 (1.628 กม.)	- ประชาชนมีความพึงพอใจไม่น้อยกว่าร้อยละ 90	1. สามารถลดอุบัติเหตุในการคมนาคม 2. ประชาชนผู้ใช้เส้นทางได้รับความสะดวกในการสัญจร ไป - มา	สำนักช่าง อบจ.สกลนคร
30	ซ่อมสร้างและเสริมผิวจราจรแอสฟัลต์ติกคอนกรีต สาย สน.3053 บ้านขมิ้น - บ้านฮางโฮง อำเภอเมืองสกลนคร จังหวัดสกลนคร	- เพื่อให้ประชาชนได้มีถนนสำหรับใช้ในการคมนาคมได้อย่างสะดวกรวดเร็วและปลอดภัย	- ขนาดผิวจราจรกว้าง 6.00 เมตร ยาว 11.336 กิโลเมตร ไหล่ทาง AC ข้างละ 0.00 - 1.00เมตร	12,216,000 (3.00 กม.)	8,144,000 (2.00 กม.)	8,144,000 (2.00 กม.)	8,144,000 (2.00 กม.)	9,512,192 (2.336 กม.)	- ประชาชนมีความพึงพอใจไม่น้อยกว่าร้อยละ 90	1. สามารถลดอุบัติเหตุในการคมนาคม 2. ประชาชนผู้ใช้เส้นทางได้รับความสะดวกในการสัญจร ไป - มา	สำนักช่าง อบจ.สกลนคร
31	ซ่อมสร้างและเสริมผิวจราจรแอสฟัลต์ติกคอนกรีต สาย สน.3124 บ้านธาตุดุม - บ้านดอนหมู อำเภอเมืองสกลนคร จังหวัดสกลนคร	- เพื่อให้ประชาชนได้มีถนนสำหรับใช้ในการคมนาคมได้อย่างสะดวกรวดเร็วและปลอดภัย	- ขนาดผิวจราจรกว้าง 6.00 เมตร ยาว 7.100 กิโลเมตร ไหล่ทาง AC ข้างละ 0.00 - 1.00เมตร	8,144,000 (2.00 กม.)	8,144,000 (2.00 กม.)	8,144,000 (2.00 กม.)	4,479,200 (1.10 กม.)	-	- ประชาชนมีความพึงพอใจไม่น้อยกว่าร้อยละ 90	1. สามารถลดอุบัติเหตุในการคมนาคม 2. ประชาชนผู้ใช้เส้นทางได้รับความสะดวกในการสัญจร ไป - มา	สำนักช่าง อบจ.สกลนคร
32	ซ่อมสร้างและเสริมผิวจราจรคอนกรีต สาย สน.3086 บ้านนายอ - บ้านบึงน้อย อำเภอเมืองสกลนคร,อำเภอเต่างอย จังหวัดสกลนคร	- เพื่อให้ประชาชนได้มีถนนสำหรับใช้ในการคมนาคมได้อย่างสะดวกรวดเร็วและปลอดภัย	- ขนาดผิวจราจรกว้าง 6.00 เมตร ยาว 11.224 กิโลเมตร ไหล่ทาง AC ข้างละ 0.00 - 1.00เมตร	8,144,000 (2.00 กม.)	8,144,000 (2.00 กม.)	8,144,000 (2.00 กม.)	4,479,200 (2.00 กม.)	13,128,128 (3.224 กม.)	- ประชาชนมีความพึงพอใจไม่น้อยกว่าร้อยละ 90	- การคมนาคมมีความสะดวกรวดเร็วและปลอดภัย	สำนักช่าง อบจ.สกลนคร

ที่	โครงการ	วัตถุประสงค์	เป้าหมาย (ผลผลิตของโครงการ)	งบประมาณ 2566 (บาท)	2567 (บาท)	2568 (บาท)	2569 (บาท)	2570 (บาท)	ตัวชี้วัด (KPI)	ผลที่คาดว่าจะได้รับ	หน่วยงานรับผิดชอบหลัก
33	ซ่อมสร้างและเสริมผิวจราจรแอสฟัลต์ติกคอนกรีต สาย สน.3133 บ้านหนองบัวน้อย - บ้านดอนเชียงคูณ อำเภอเมืองสกลนคร จังหวัดสกลนคร	- เพื่อให้ประชาชนได้มีถนนสำหรับใช้ในการคมนาคมได้อย่างสะดวกรวดเร็วและปลอดภัย	- ขนาดผิวจราจรกว้าง 6.00 เมตร ยาว 7.412 กิโลเมตร ไหล่ทาง AC ข้างละ 0.00 - 1.00เมตร	8,144,000 (2.00 กม.)	8,144,000 (2.00 กม.)	8,144,000 (2.00 กม.)	5,749,664 (1.412 กม.)	-	- ประชาชนมีความพึงพอใจไม่น้อยกว่าร้อยละ 90	1. สามารถลดอุบัติเหตุในการคมนาคม 2. ประชาชนผู้ใช้เส้นทางได้รับความสะดวกในการสัญจร ไป - มา	สำนักช่าง อบจ.สกลนคร
34	ซ่อมสร้างและเสริมผิวจราจรแอสฟัลต์ติกคอนกรีต สาย สน.3137 บ้านนาเวง - บ้านนาคำ อำเภอเมืองสกลนคร จังหวัดสกลนคร	- เพื่อให้ประชาชนได้มีถนนสำหรับใช้ในการคมนาคมได้อย่างสะดวกรวดเร็วและปลอดภัย	- ขนาดผิวจราจรกว้าง 6.00 เมตร ยาว 10.850 กิโลเมตร ไหล่ทาง AC ข้างละ 0.00 - 1.00เมตร	8,144,000 (2.00 กม.)	8,144,000 (2.00 กม.)	8,144,000 (2.00 กม.)	8,144,000 (2.00 กม.)	11,605,200 (2.85 กม.)	- ประชาชนมีความพึงพอใจไม่น้อยกว่าร้อยละ 90	1. สามารถลดอุบัติเหตุในการคมนาคม 2. ประชาชนผู้ใช้เส้นทางได้รับความสะดวกในการสัญจร ไป - มา	สำนักช่าง อบจ.สกลนคร
35	ซ่อมสร้างและเสริมผิวจราจรแอสฟัลต์ติกคอนกรีต สาย สน.ถ1-0014 บ้านหนองแคน - บ้านโพนปอหู อำเภอเมืองสกลนคร จังหวัดสกลนคร	- เพื่อให้ประชาชนได้มีถนนสำหรับใช้ในการคมนาคมได้อย่างสะดวกรวดเร็วและปลอดภัย	- ขนาดผิวจราจรกว้าง 6.00 เมตร ยาว 5.063 กิโลเมตร ไหล่ทาง AC ข้างละ 0.00 - 1.00เมตร	-	-	4,328,536 (1.063 กม.)	8,144,000 (2.00 กม.)	8,144,000 (2.00 กม.)	- ประชาชนมีความพึงพอใจไม่น้อยกว่าร้อยละ 90	- การคมนาคมมีความสะดวกรวดเร็วและปลอดภัย	สำนักช่าง อบจ.สกลนคร
36	ซ่อมสร้างและเสริมผิวจราจรแอสฟัลต์ติกคอนกรีต สาย สน.ถ1-0011 บ้านห้วยปลาใย - บ้านบึงน้อย อำเภอเมืองสกลนคร,อำเภอเต่างอย จังหวัดสกลนคร	- เพื่อให้ประชาชนได้มีถนนสำหรับใช้ในการคมนาคมได้อย่างสะดวกรวดเร็วและปลอดภัย	- ขนาดผิวจราจรกว้าง 6.00 เมตร ยาว 5.868 กิโลเมตร ไหล่ทาง AC ข้างละ 0.00 - 1.00เมตร	-	-	7,606,496 (1.868 กม.)	8,144,000 (2.00 กม.)	8,144,000 (2.00 กม.)	- ประชาชนมีความพึงพอใจไม่น้อยกว่าร้อยละ 90	- การคมนาคมมีความสะดวกรวดเร็วและปลอดภัย	สำนักช่าง อบจ.สกลนคร
37	ซ่อมสร้างและเสริมผิวจราจรแอสฟัลต์ติกคอนกรีต สาย สน.4044 บ้านโพนยางคำ - บ้านพะเนาว์ อำเภอเมืองสกลนคร,อำเภอเต่างอย จังหวัดสกลนคร	- เพื่อให้ประชาชนได้มีถนนสำหรับใช้ในการคมนาคมได้อย่างสะดวกรวดเร็วและปลอดภัย	- ขนาดผิวจราจรกว้าง 6.00 เมตร ยาว 13.749 กิโลเมตร ไหล่ทาง AC ข้างละ 0.00 - 1.00เมตร	8,144,000 (2.00 กม.)	8,144,000 (2.00 กม.)	12,216,000 (3.00 กม.)	12,216,000 (3.00 กม.)	15,265,928 (3.749 กม.)	- ประชาชนมีความพึงพอใจไม่น้อยกว่าร้อยละ 90	- การคมนาคมมีความสะดวกรวดเร็วและปลอดภัย	สำนักช่าง อบจ.สกลนคร

แบบ ผ.02

ที่	โครงการ	วัตถุประสงค์	เป้าหมาย (ผลผลิตของโครงการ)	งบประมาณ 2566 (บาท)	2567 (บาท)	2568 (บาท)	2569 (บาท)	2570 (บาท)	ตัวชี้วัด (KPI)	ผลที่คาดว่าจะได้รับ	หน่วยงานรับผิดชอบหลัก
38	ซ่อมสร้างและเสริมผิวจราจรแอสฟัลต์ติกคอนกรีต สาย สน.2007 บ้านโคกก่อง - บ้านหนองนางกอม อำเภอเมืองสกลนคร,อำเภอโคกศรีสุพรรณ จังหวัดสกลนคร	- เพื่อให้ประชาชนได้มีถนนสำหรับใช้ในการคมนาคมได้อย่างสะดวกรวดเร็วและปลอดภัย	- ขนาดผิวจราจรกว้าง 6.00 เมตร ยาว 4.817 กิโลเมตร ไหล่ทาง AC ข้างละ 0.00 - 1.00เมตร	4,072,000 (1.00 กม.)	4,072,000 (1.00 กม.)	4,072,000 (1.00 กม.)	4,072,000 (1.00 กม.)	3,326,824 (0.817 กม.)	- ประชาชนมีความพึงพอใจไม่น้อยกว่าร้อยละ 90	1. สามารถลดอุบัติเหตุในการคมนาคม 2. ประชาชนผู้ใช้เส้นทางได้รับความสะดวกในการสัญจร ไป - มา	สำนักช่าง อบจ.สกลนคร
39	ซ่อมสร้างและเสริมผิวจราจรแอสฟัลต์ติกคอนกรีต สาย สน.3043 บ้านโพนยางคำ - บ้านด่านม่วงคำ อำเภอเมืองสกลนคร, อำเภอโคกศรีสุพรรณ จังหวัดสกลนคร	- เพื่อให้ประชาชนได้มีถนนสำหรับใช้ในการคมนาคมได้อย่างสะดวกรวดเร็วและปลอดภัย	- ขนาดผิวจราจรกว้าง 6.00 เมตร ยาว 20.605 กิโลเมตร ไหล่ทาง AC ข้างละ 0.00 - 1.00เมตร	16,288,000 (4.00 กม.)	16,288,000 (4.00 กม.)	16,288,000 (4.00 กม.)	16,288,000 (4.00 กม.)	18,751,560 (4.605 กม.)	- ประชาชนมีความพึงพอใจไม่น้อยกว่าร้อยละ 90	1. สามารถลดอุบัติเหตุในการคมนาคม 2. ประชาชนผู้ใช้เส้นทางได้รับความสะดวกในการสัญจร ไป - มา	สำนักช่าง อบจ.สกลนคร
40	ซ่อมสร้างและเสริมผิวจราจรแอสฟัลต์ติกคอนกรีต สาย สน.ถ1-0012 บ้านดอนยาง - บ้านม่วงลาย อำเภอเมืองสกลนคร จังหวัดสกลนคร	- เพื่อให้ประชาชนได้มีถนนสำหรับใช้ในการคมนาคมได้อย่างสะดวกรวดเร็วและปลอดภัย	- ขนาดผิวจราจรกว้าง 6.00 เมตร ยาว 5.825 กิโลเมตร ไหล่ทาง AC ข้างละ 0.00 - 1.00เมตร	-	-	-	7,431,400 (1.825 กม.)	16,288,000 (4.000 กม.)	- ประชาชนมีความพึงพอใจไม่น้อยกว่าร้อยละ 90	- การคมนาคมมีความสะดวกรวดเร็วและปลอดภัย	สำนักช่าง อบจ.สกลนคร
41	ซ่อมสร้างและเสริมผิวจราจรแอสฟัลต์ติกคอนกรีต สาย สน.ถ1-0007 บ้านทามไฮ - บ้านม่วงลาย อำเภอโคกศรีสุพรรณ,อำเภอเมืองสกลนคร จังหวัดสกลนคร	- เพื่อให้ประชาชนได้มีถนนสำหรับใช้ในการคมนาคมได้อย่างสะดวกรวดเร็วและปลอดภัย	- ขนาดผิวจราจรกว้าง 6.00 เมตร ยาว 6.966 กิโลเมตร ไหล่ทาง AC ข้างละ 0.00 - 1.00เมตร	-	8,144,000 (2.00 กม.)	6,108,000 (1.500 กม.)	6,108,000 (1.500 กม.)	8,005,552 (1.966 กม.)	- ประชาชนมีความพึงพอใจไม่น้อยกว่าร้อยละ 90	- การคมนาคมมีความสะดวกรวดเร็วและปลอดภัย	สำนักช่าง อบจ.สกลนคร
42	ซ่อมสร้างและเสริมผิวจราจรแอสฟัลต์ติกคอนกรีต สาย สน.3205 บ้านตองโขบ - บ้านม่วงไข่ อำเภอโคกศรีสุพรรณ จังหวัดสกลนคร	- เพื่อให้ประชาชนได้มีถนนสำหรับใช้ในการคมนาคมได้อย่างสะดวกรวดเร็วและปลอดภัย	- ขนาดผิวจราจรกว้าง 6.00 เมตร ยาว 7.854 กิโลเมตร ไหล่ทาง AC ข้างละ 0.00 - 1.00เมตร	-	8,144,000 (2.00 กม.)	8,144,000 (2.00 กม.)	7,549,488 (1.854 กม.)	8,144,000 (2.00 กม.)	- ประชาชนมีความพึงพอใจไม่น้อยกว่าร้อยละ 90	- การคมนาคมมีความสะดวกรวดเร็วและปลอดภัย	สำนักช่าง อบจ.สกลนคร

ที่	โครงการ	วัตถุประสงค์	เป้าหมาย (ผลผลิตของโครงการ)	งบประมาณ 2566 (บาท)	2567 (บาท)	2568 (บาท)	2569 (บาท)	2570 (บาท)	ตัวชี้วัด (KPI)	ผลที่คาดว่าจะได้รับ	หน่วยงานรับผิดชอบหลัก
43	ซ่อมสร้างและเสริมผิวจราจรแอสฟัลต์ติกคอนกรีต สาย สน.ถ1-0005 บ้านด่านม่วงคำ - บ้านโนนน้ำคำ อำเภอโคกศรีสุพรรณ จังหวัดสกลนคร	- เพื่อให้ประชาชนได้มีถนนสำหรับใช้ในการคมนาคมได้อย่างสะดวกรวดเร็วและปลอดภัย	- ขนาดผิวจราจรกว้าง 6.00 เมตร ยาว 6.619 กิโลเมตร ไหล่ทาง AC ข้างละ 0.00 - 1.00 เมตร	-	-	9,090,800 (2.000 กม.)	9,090,800 (2.000 กม.)	11,904,400 (2.619 กม.)	- ประชาชนมีความพึงพอใจไม่น้อยกว่าร้อยละ 90	- การคมนาคมความสะดวกรวดเร็วและปลอดภัย	สำนักช่าง อบจ.สกลนคร
44	ซ่อมสร้างและเสริมผิวจราจรแอสฟัลต์ติกคอนกรีต สาย สน.ถ1-0018 บ้านบึงทวาย - บ้านนาตาล อำเภอเต่างอย จังหวัดสกลนคร	- เพื่อให้ประชาชนได้มีถนนสำหรับใช้ในการคมนาคมได้อย่างสะดวกรวดเร็วและปลอดภัย	- ขนาดผิวจราจรกว้าง 6.00 เมตร ยาว 3.810 กิโลเมตร ไหล่ทาง AC ข้างละ 0.00 - 1.00เมตร	4,072,000 (1.00 กม.)	4,072,000 (1.00 กม.)	4,072,000 (1.00 กม.)	3,298,320 (0.81 กม.)	-	- ประชาชนมีความพึงพอใจไม่น้อยกว่าร้อยละ 90	1. สามารถลดอุบัติเหตุในการคมนาคม 2. ประชาชนผู้ใช้เส้นทางได้รับความสะดวกในการสัญจร ไป - มา	สำนักช่าง อบจ.สกลนคร
45	ซ่อมสร้างและเสริมผิวจราจรแอสฟัลต์ติกคอนกรีต สาย สน.ถ1-0010 บ้านหนองไผ่ - บ้านดงหลวง อำเภอเต่างอย จังหวัดสกลนคร	- เพื่อให้ประชาชนได้มีถนนสำหรับใช้ในการคมนาคมได้อย่างสะดวกรวดเร็วและปลอดภัย	- ขนาดผิวจราจรกว้าง 6.00 เมตร ยาว 6.460 กิโลเมตร ไหล่ทาง AC ข้างละ 0.00 - 1.00เมตร	-	8,144,000 (2.00 กม.)	10,017,120 (2.46 กม.)	8,144,000 (2.00 กม.)	8,144,000 (2.00 กม.)	- ประชาชนมีความพึงพอใจไม่น้อยกว่าร้อยละ 90	1. สามารถลดอุบัติเหตุในการคมนาคม 2. ประชาชนผู้ใช้เส้นทางได้รับความสะดวกในการสัญจร ไป - มา	สำนักช่าง อบจ.สกลนคร
46	ซ่อมสร้างและเสริมผิวจราจรแอสฟัลต์ติกคอนกรีต สาย สน.90103 บ้านไทรทอง - บ้านโนนหัวช้าง ตำบลสร้างค้อ อำเภอภูพาน จังหวัดสกลนคร	- เพื่อให้ประชาชนได้มีถนนสำหรับใช้ในการคมนาคมได้อย่างสะดวกรวดเร็วและปลอดภัย	- ขนาดผิวจราจรกว้าง 6.00 เมตร ยาว 3.504 กิโลเมตร ไหล่ทาง AC ข้างละ 0.00 - 1.00เมตร	6,124,288 (1.504 กม.)	4,072,000 (1.00 กม.)	4,072,000 (1.00 กม.)	-	-	- ประชาชนมีความพึงพอใจไม่น้อยกว่าร้อยละ 90	1. สามารถลดอุบัติเหตุในการคมนาคม 2. ประชาชนผู้ใช้เส้นทางได้รับความสะดวกในการสัญจร ไป - มา	สำนักช่าง อบจ.สกลนคร
47	ซ่อมสร้างและเสริมผิวจราจรแอสฟัลต์ติกคอนกรีต สาย สน.3063 บ้านกุดบาก - บ้านโพนงาม อำเภอกุดบาก จังหวัดสกลนคร	- เพื่อให้ประชาชนได้มีถนนสำหรับใช้ในการคมนาคมได้อย่างสะดวกรวดเร็วและปลอดภัย	- ขนาดผิวจราจรกว้าง 6.00 เมตร ยาว 9.700 กิโลเมตร ไหล่ทาง AC ข้างละ 0.00 - 1.00เมตร	8,144,000 (2.00 กม.)	8,144,000 (2.00 กม.)	8,144,000 (2.00 กม.)	8,144,000 (2.00 กม.)	6,922,400 (1.70 กม.)	- ประชาชนมีความพึงพอใจไม่น้อยกว่าร้อยละ 90	- การคมนาคมมีความสะดวกรวดเร็วและปลอดภัย	สำนักช่าง อบจ.สกลนคร

ที่	โครงการ	วัตถุประสงค์	เป้าหมาย (ผลผลิตของโครงการ)	งบประมาณ 2566 (บาท)	2567 (บาท)	2568 (บาท)	2569 (บาท)	2570 (บาท)	ตัวชี้วัด (KPI)	ผลที่คาดว่าจะได้รับ	หน่วยงานรับผิดชอบหลัก
48	ซ่อมสร้างและเสริมผิวจราจรแอสฟัลต์ติกคอนกรีต สาย สน.ถ1-0006 บ้านกุดแฮด - บ้านค้อใหญ่ อำเภอกุดบาก จังหวัดสกลนคร	- เพื่อให้ประชาชนได้มีถนนสำหรับใช้ในการคมนาคมได้อย่างสะดวกรวดเร็วและปลอดภัย	- ขนาดผิวจราจรกว้าง 6.00 เมตร ยาว 7.607 กิโลเมตร ไหล่ทาง AC ข้างละ 0.00 - 1.00เมตร	-	8,144,000 (2.00 กม.)	8,144,000 (2.00 กม.)	6,543,704 (1.607 กม.)	8,144,000 (2.00 กม.)	- ประชาชนมีความพึงพอใจไม่น้อยกว่าร้อยละ 90	- การคมนาคมมีความสะดวกรวดเร็วและปลอดภัย	สำนักช่าง อบจ.สกลนคร
49	ซ่อมสร้างและเสริมผิวจราจรแอสฟัลต์ติกคอนกรีต สาย ทล.2106 บ้านลาดกะเฌอ - บ้านผักคำภู อำเภอกุดบาก จังหวัดสกลนคร	- เพื่อให้ประชาชนได้มีถนนสำหรับใช้ในการคมนาคมได้อย่างสะดวกรวดเร็วและปลอดภัย	- ขนาดผิวจราจรกว้าง 6.00 เมตร ยาว 17.546 กิโลเมตร ไหล่ทาง AC ข้างละ 0.00 - 1.00เมตร	12,216,000 (3.00 กม.)	12,216,000 (3.00 กม.)	12,216,000 (3.00 กม.)	12,216,000 (3.00 กม.)	22,583,312 (5.546 กม.)	- ประชาชนมีความพึงพอใจไม่น้อยกว่าร้อยละ 90	1. สามารถลดอุบัติเหตุในการคมนาคม 2. ประชาชนผู้ใช้เส้นทางได้รับความสะดวกในการสัญจร ไป - มา	สำนักช่าง อบจ.สกลนคร
50	ซ่อมสร้างและเสริมผิวจราจรแอสฟัลต์ติกคอนกรีต สาย สน.ถ1-0002 บ้านกุดบาก - บ้านอูนดง อำเภอกุดบาก, อำเภอพรรณานิคม จังหวัดสกลนคร	- เพื่อให้ประชาชนได้มีถนนสำหรับใช้ในการคมนาคมได้อย่างสะดวกรวดเร็วและปลอดภัย	- ขนาดผิวจราจรกว้าง 6.00 เมตร ยาว 11.978 กิโลเมตร ไหล่ทาง AC ข้างละ 0.00 - 1.00เมตร	10,180,000 (2.50 กม.)	10,180,000 (2.50 กม.)	10,180,000 (2.50 กม.)	10,180,000 (2.50 กม.)	8,054,416 (1.978 กม.)	- ประชาชนมีความพึงพอใจไม่น้อยกว่าร้อยละ 90	1. สามารถลดอุบัติเหตุในการคมนาคม 2. ประชาชนผู้ใช้เส้นทางได้รับความสะดวกในการสัญจร ไป - มา	สำนักช่าง อบจ.สกลนคร
51	ซ่อมสร้างและเสริมผิวจราจรแอสฟัลต์ติกคอนกรีต สาย สน.ถ1-0004 บ้านผักคำภู - บ้านนาขาม อำเภอกุดบาก, อำเภอพรรณานิคม จังหวัดสกลนคร	- เพื่อให้ประชาชนได้มีถนนสำหรับใช้ในการคมนาคมได้อย่างสะดวกรวดเร็วและปลอดภัย	- ขนาดผิวจราจรกว้าง 6.00 เมตร ยาว 8.879 กิโลเมตร ไหล่ทาง AC ข้างละ 0.00 - 1.00เมตร	10,180,000 (2.50 กม.)	10,180,000 (2.50 กม.)	10,180,000 (2.50 กม.)	5,615,288 (1.379 กม.)	-	- ประชาชนมีความพึงพอใจไม่น้อยกว่าร้อยละ 90	1. สามารถลดอุบัติเหตุในการคมนาคม 2. ประชาชนผู้ใช้เส้นทางได้รับความสะดวกในการสัญจร ไป - มา	สำนักช่าง อบจ.สกลนคร
52	ซ่อมสร้างและเสริมผิวจราจรแอสฟัลต์ติกคอนกรีต สาย สน.ถ1-0008 บ้านนาเพียงใหม่ - บ้านบอน อำเภอกุสุมาลย์ จังหวัดสกลนคร	- เพื่อให้ประชาชนได้มีถนนสำหรับใช้ในการคมนาคมได้อย่างสะดวกรวดเร็วและปลอดภัย	- ขนาดผิวจราจรกว้าง 6.00 เมตร ยาว 6.938 กิโลเมตร ไหล่ทาง AC ข้างละ 1.00 เมตร	-	-	11,963,536 (2.938 กม.)	8,144,000 (2.00 กม.)	8,144,000 (2.00 กม.)	- ประชาชนมีความพึงพอใจไม่น้อยกว่าร้อยละ 90	- การคมนาคมมีความสะดวกรวดเร็วและปลอดภัย	สำนักช่าง อบจ.สกลนคร

ที่	โครงการ	วัตถุประสงค์	เป้าหมาย (ผลผลิตของโครงการ)	งบประมาณ 2566 (บาท)	2567 (บาท)	2568 (บาท)	2569 (บาท)	2570 (บาท)	ตัวชี้วัด (KPI)	ผลที่คาดว่าจะได้รับ	หน่วยงานรับผิดชอบหลัก
53	ซ่อมสร้างและเสริมผิวจราจรแอสฟัลต์ติกคอนกรีต สาย สน.ถ1-0009 บ้านกลาง - บ้านโพนงามโคก อำเภอโพนนาแก้ว จังหวัดสกลนคร	- เพื่อให้ประชาชนได้มีถนนสำหรับใช้ในการคมนาคมได้อย่างสะดวกรวดเร็วและปลอดภัย	- ขนาดผิวจราจรกว้าง 6.00 เมตร ยาว 6.484 กิโลเมตร ไหล่ทาง AC ข้างละ 1.00 เมตร	-	-	10,114,848 (2.484 กม.)	8,144,000 (2.00 กม.)	8,144,000 (2.00 กม.)	- ประชาชนมีความพึงพอใจไม่น้อยกว่าร้อยละ 90	- การคมนาคมมีความสะดวกปลอดภัย	สำนักช่าง อบจ.สกลนคร
54	ซ่อมสร้างและเสริมผิวจราจรแอสฟัลต์ติกคอนกรีต สาย สน.ถ1-0013 บ้านบึงศาลา - บ้านโพนใหญ่ อำเภอโพนนาแก้ว จังหวัดสกลนคร	- เพื่อให้ประชาชนได้มีถนนสำหรับใช้ในการคมนาคมได้อย่างสะดวกรวดเร็วและปลอดภัย	- ขนาดผิวจราจรกว้าง 6.00 เมตร ยาว 5.512 กิโลเมตร ไหล่ทาง AC ข้างละ 0.00 - 1.00 เมตร	-	-	-	8,144,000 (2.000 กม.)	14,300,824 (3.512 กม.)	- ประชาชนมีความพึงพอใจไม่น้อยกว่าร้อยละ 90	- การคมนาคมมีความสะดวก รวดเร็ว และปลอดภัย	สำนักช่าง อบจ.สกลนคร
55	ซ่อมสร้างและเสริมผิวจราจรแอสฟัลต์ติกคอนกรีต สาย สน.ถ1-0016 บ้านห้วยหีบ - บ้านห้วยยาง อำเภอโคกศรีสุพรรณ จังหวัดสกลนคร	- เพื่อให้ประชาชนได้มีถนนสำหรับใช้ในการคมนาคมได้อย่างสะดวกรวดเร็วและปลอดภัย	- ขนาดผิวจราจรกว้าง 6.00 เมตร ยาว 5.512 กิโลเมตร ไหล่ทาง AC ข้างละ 0.00 - 1.00 เมตร	-	-	2,980,000 (1.00 กม.)	5,960,000 (2.00 กม.)	5,960,000 (2.00 กม.)	- ประชาชนมีความพึงพอใจไม่น้อยกว่าร้อยละ 90	- การคมนาคมมีความสะดวก รวดเร็ว และปลอดภัย	สำนักช่าง อบจ.สกลนคร
56	ซ่อมสร้างและเสริมผิวจราจรแอสฟัลต์ติกคอนกรีต สาย สน.ถ1-0017 ทางเข้าโครงการอ่างเก็บน้ำห้วยทราย อำเภอโคกศรีสุพรรณ จังหวัดสกลนคร	- เพื่อให้ประชาชนได้มีถนนสำหรับใช้ในการคมนาคมได้อย่างสะดวกรวดเร็วและปลอดภัย	- ขนาดผิวจราจรกว้าง 6.00 เมตร ยาว 4.000 กิโลเมตร ไม่มีไหล่ทาง	2,980,000 (1.00 กม.)	2,980,000 (1.00 กม.)	2,980,000 (1.00 กม.)	2,980,000 (1.00 กม.)	-	- ประชาชนมีความพึงพอใจไม่น้อยกว่าร้อยละ 90	1. สามารถลดอุบัติเหตุในการคมนาคม 2. ประชาชนผู้ใช้เส้นทางได้รับความสะดวกในการสัญจร ไป - มา	สำนักช่าง อบจ.สกลนคร
57	ซ่อมสร้างและเสริมผิวจราจรแอสฟัลต์ติกคอนกรีต สาย สน.ถ1-0025 บ้านถ่อน - บ้านหนองลาด อำเภอพรรณานิคม,อำเภอเมืองสกลนคร จังหวัดสกลนคร	- เพื่อให้ประชาชนได้มีถนนสำหรับใช้ในการคมนาคมได้อย่างสะดวกรวดเร็วและปลอดภัย	- ขนาดผิวจราจรกว้าง 6.00 เมตร ยาว 12.000 กิโลเมตร ไม่มีไหล่ทาง	8,940,000 (3.00 กม.)	8,940,000 (3.00 กม.)	5,960,000 (2.00 กม.)	5,960,000 (2.00 กม.)	5,960,000 (2.00 กม.)	- ประชาชนมีความพึงพอใจไม่น้อยกว่าร้อยละ 90	1. สามารถลดอุบัติเหตุในการคมนาคม 2. ประชาชนผู้ใช้เส้นทางได้รับความสะดวกในการสัญจร ไป - มา	สำนักช่าง อบจ.สกลนคร

ที่	โครงการ	วัตถุประสงค์	เป้าหมาย (ผลผลิตของโครงการ)	งบประมาณ 2566 (บาท)	2567 (บาท)	2568 (บาท)	2569 (บาท)	2570 (บาท)	ตัวชี้วัด (KPI)	ผลที่คาดว่าจะได้รับ	หน่วยงานรับผิดชอบหลัก
58	ซ่อมสร้างและเสริมผิวจราจรแอสฟัลต์ติกคอนกรีต สาย สน.3181 บ้านพังโคน - บ้านโพธิ์ตาก อำเภอพังโคน จังหวัดสกลนคร	- เพื่อให้ประชาชนได้มีถนนสำหรับใช้ในการคมนาคมได้อย่างสะดวกรวดเร็วและปลอดภัย	- ขนาดผิวจราจรกว้าง 6.00 เมตร ยาว 7.150 กิโลเมตร ไหล่ทาง AC ข้างละ 0 - 1.00 เมตร	7,680,000 (2 กม.)	7,680,000 (2 กม.)	4,416,000 (1.150 กม.)	3,840,000 (1 กม.)	3,840,000 (1 กม.)	- ประชาชนมีความพึงพอใจไม่น้อยกว่าร้อยละ 90	1. สามารถลดอุบัติเหตุในการคมนาคม 2. ประชาชนผู้ใช้เส้นทางได้รับความสะดวกในการสัญจร ไป - มา	สำนักช่าง อบจ.สกลนคร
59	ซ่อมสร้างและเสริมผิวจราจรแอสฟัลต์ติกคอนกรีต สาย สน.4098 บ้านปลาโหล - บ้านนาแยง อำเภอวาริชภูมิ, อำเภอพังโคน จังหวัดสกลนคร	- เพื่อให้ประชาชนได้มีถนนสำหรับใช้ในการคมนาคมได้อย่างสะดวกรวดเร็วและปลอดภัย	- ขนาดผิวจราจรกว้าง 6.00 เมตร ยาว 4.900 กิโลเมตร ไหล่ทาง AC ข้างละ 0 - 1.00 เมตร	3,840,000 (1 กม.)	3,840,000 (1 กม.)	3,840,000 (1 กม.)	3,840,000 (1 กม.)	3,456,000 (0.900 กม.)	- ประชาชนมีความพึงพอใจไม่น้อยกว่าร้อยละ 90	1. สามารถลดอุบัติเหตุในการคมนาคม 2. ประชาชนผู้ใช้เส้นทางได้รับความสะดวกในการสัญจร ไป - มา	สำนักช่าง อบจ.สกลนคร
60	ซ่อมสร้างและเสริมผิวจราจรแอสฟัลต์ติกคอนกรีต สาย สน.ถ1-0024 บ้านวาริชภูมิ - บ้านขาว อำเภอวาริชภูมิ, อำเภอส่องดาว จังหวัดสกลนคร	- เพื่อให้ประชาชนได้มีถนนสำหรับใช้ในการคมนาคมได้อย่างสะดวกรวดเร็วและปลอดภัย	- ขนาดผิวจราจรกว้าง 6.00 เมตร ยาว 14.037 กิโลเมตร ไหล่ทาง AC ข้างละ 0 - 1.00 เมตร	11,520,000 (3 กม.)	11,520,000 (3 กม.)	11,520,000 (3 กม.)	11,520,000 (3 กม.)	7,822,080 (2.037 กม.)	- ประชาชนมีความพึงพอใจไม่น้อยกว่าร้อยละ 90	1. สามารถลดอุบัติเหตุในการคมนาคม 2. ประชาชนผู้ใช้เส้นทางได้รับความสะดวกในการสัญจร ไป - มา	สำนักช่าง อบจ.สกลนคร
61	ซ่อมสร้างและเสริมผิวจราจรแอสฟัลต์ติกคอนกรีต สาย สน.2037 บ้านหนองกุง - บ้านหนองลาด อำเภอวาริชภูมิ จังหวัดสกลนคร	- เพื่อให้ประชาชนได้มีถนนสำหรับใช้ในการคมนาคมได้อย่างสะดวกรวดเร็วและปลอดภัย	- ขนาดผิวจราจรกว้าง 6.00 เมตร ยาว 4.068 กิโลเมตร ไหล่ทาง AC ข้างละ 0 - 1.00 เมตร	4,101,120 (1.068 กม.)	3,840,000 (1 กม.)	3,840,000 (1 กม.)	3,840,000 (1 กม.)	-	- ประชาชนมีความพึงพอใจไม่น้อยกว่าร้อยละ 90	1. สามารถลดอุบัติเหตุในการคมนาคม 2. ประชาชนผู้ใช้เส้นทางได้รับความสะดวกในการสัญจร ไป - มา	สำนักช่าง อบจ.สกลนคร
62	ซ่อมสร้างและเสริมผิวจราจรแอสฟัลต์ติกคอนกรีต สาย สน.ถ1-0025 บ้านถ่อน - บ้านหนองลาด อำเภอพรรณานิคม ,อำเภอเมือง จังหวัดสกลนคร	- เพื่อให้ประชาชนได้มีถนนสำหรับใช้ในการคมนาคมได้อย่างสะดวกรวดเร็วและปลอดภัย	- ขนาดผิวจราจรกว้าง 6.00 เมตร ยาว 11.844 กิโลเมตร ไหล่ทาง AC ข้างละ 0 - 1.00 เมตร	14,760,960 (3.844 กม.)	7,680,000 (2 กม.)	7,680,000 (2 กม.)	7,680,000 (2 กม.)	7,680,000 (2 กม.)	- ประชาชนมีความพึงพอใจไม่น้อยกว่าร้อยละ 90	1. สามารถลดอุบัติเหตุในการคมนาคม 2. ประชาชนผู้ใช้เส้นทางได้รับความสะดวกในการสัญจร ไป - มา	สำนักช่าง อบจ.สกลนคร
63	ซ่อมสร้างและเสริมผิวจราจรแอสฟัลต์ติกคอนกรีต สาย สน.2030 บ้านบะฮี -	- เพื่อให้ประชาชนได้มีถนนสำหรับใช้ในการคมนาคมได้อย่างสะดวก	- ขนาดผิวจราจรกว้าง 6.00 เมตร ยาว 10.600 กิโลเมตร	9,984,000 (2.600 กม.)	7,680,000 (2 กม.)	7,680,000 (2 กม.)	7,680,000 (2 กม.)	7,680,000 (2 กม.)	- ประชาชนมีความพึงพอใจไม่น้อยกว่า	1. สามารถลดอุบัติเหตุในการคมนาคม 2. ประชาชนผู้ใช้เส้นทาง	สำนักช่าง อบจ.สกลนคร

ที่	โครงการ	วัตถุประสงค์	เป้าหมาย (ผลผลิตของโครงการ)	งบประมาณ 2566 (บาท)	2567 (บาท)	2568 (บาท)	2569 (บาท)	2570 (บาท)	ตัวชี้วัด (KPI)	ผลที่คาดว่าจะได้รับ	หน่วยงานรับผิดชอบหลัก
64	บ้านถ่อน อำเภอพรรณานิคม จังหวัดสกลนคร ซ่อมสร้างและเสริมผิวจราจรแอสฟัลต์ติกคอนกรีต สาย สน.3039 บ้านบง - บ้านดงสาร อำเภออากาศอำนวย จังหวัดสกลนคร	รวดเร็วและปลอดภัย - เพื่อให้ประชาชนได้มีถนนสำหรับใช้ในการคมนาคมได้อย่างสะดวกรวดเร็วและปลอดภัย	ไหล่ทาง AC ข้างละ 0 - 1.00 เมตร - ขนาดผิวจราจรกว้าง 6.00 เมตร ยาว 7.350 กิโลเมตร ไหล่ทาง AC ข้างละ 0 - 1.00 เมตร	7,680,000 (2 กม.)	7,680,000 (2 กม.)	5,184,000 (1.350 กม.)	3,840,000 (1 กม.)	3,840,000 (1 กม.)	ร้อยละ 90 - ประชาชนมีความพึงพอใจไม่น้อยกว่าร้อยละ 90	ได้รับความสะดวกในการสัญจร ไป - มา 1. สามารถลดอุบัติเหตุในการคมนาคม 2. ประชาชนผู้ใช้เส้นทางได้รับความสะดวกในการสัญจร ไป - มา	สำนักช่าง อบจ.สกลนคร
65	ซ่อมสร้างและเสริมผิวจราจรแอสฟัลต์ติกคอนกรีต สาย สน.ถ1-0026 บ้านสี่แยก - บ้านเม่นน้อย อำเภออากาศอำนวย จังหวัดสกลนคร	- เพื่อให้ประชาชนได้มีถนนสำหรับใช้ในการคมนาคมได้อย่างสะดวกรวดเร็วและปลอดภัย	- ขนาดผิวจราจรกว้าง 6.00 เมตร ยาว 11.671 กิโลเมตร ไหล่ทาง AC ข้างละ 0 - 1.00 เมตร	11,520,000 (3 กม.)	11,520,000 (3 กม.)	11,520,000 (3 กม.)	6,416,640 (1.671 กม.)	3,840,000 (1 กม.)	- ประชาชนมีความพึงพอใจไม่น้อยกว่าร้อยละ 90	1. สามารถลดอุบัติเหตุในการคมนาคม 2. ประชาชนผู้ใช้เส้นทางได้รับความสะดวกในการสัญจร ไป - มา	สำนักช่าง อบจ.สกลนคร
66	ซ่อมสร้างและเสริมผิวจราจรแอสฟัลต์ติกคอนกรีต สาย สน.2017 บ้านกลาง - บ้านวังม่วง อำเภออากาศอำนวย จังหวัดสกลนคร	- เพื่อให้ประชาชนได้มีถนนสำหรับใช้ในการคมนาคมได้อย่างสะดวกรวดเร็วและปลอดภัย	- ขนาดผิวจราจรกว้าง 6.00 เมตร ยาว 9.600 กิโลเมตร ไหล่ทาง AC ข้างละ 0 - 1.00 เมตร	7,680,000 (2 กม.)	7,680,000 (2 กม.)	7,680,000 (2 กม.)	7,680,000 (2 กม.)	6,144,000 (1.600 กม.)	- ประชาชนมีความพึงพอใจไม่น้อยกว่าร้อยละ 90	1. สามารถลดอุบัติเหตุในการคมนาคม 2. ประชาชนผู้ใช้เส้นทางได้รับความสะดวกในการสัญจร ไป - มา	สำนักช่าง อบจ.สกลนคร
67	ซ่อมสร้างและเสริมผิวจราจรแอสฟัลต์ติกคอนกรีต สาย สน.2033 บ้านอากาศ - บ้านหนองสามขา อำเภออากาศอำนวย จังหวัดสกลนคร	- เพื่อให้ประชาชนได้มีถนนสำหรับใช้ในการคมนาคมได้อย่างสะดวกรวดเร็วและปลอดภัย	- ขนาดผิวจราจรกว้าง 6.00 เมตร ยาว 10.946 กิโลเมตร ไหล่ทาง AC ข้างละ 0 - 1.00 เมตร	11,312,640 (2.946 กม.)	7,680,000 (2 กม.)	7,680,000 (2 กม.)	7,680,000 (2 กม.)	7,680,000 (2 กม.)	- ประชาชนมีความพึงพอใจไม่น้อยกว่าร้อยละ 90	1. สามารถลดอุบัติเหตุในการคมนาคม 2. ประชาชนผู้ใช้เส้นทางได้รับความสะดวกในการสัญจร ไป - มา	สำนักช่าง อบจ.สกลนคร
68	ซ่อมสร้างและเสริมผิวจราจรแอสฟัลต์ติกคอนกรีต สาย สน.2041 บ้านหนองสามขา - บ้านท่าแร่ อำเภออากาศอำนวย จังหวัดสกลนคร	- เพื่อให้ประชาชนได้มีถนนสำหรับใช้ในการคมนาคมได้อย่างสะดวกรวดเร็วและปลอดภัย	- ขนาดผิวจราจรกว้าง 6.00 เมตร ยาว 7.000 กิโลเมตร ไหล่ทาง AC ข้างละ 0 - 1.00 เมตร	7,680,000 (2 กม.)	7,680,000 (2 กม.)	3,840,000 (1 กม.)	3,840,000 (1 กม.)	3,840,000 (1 กม.)	- ประชาชนมีความพึงพอใจไม่น้อยกว่าร้อยละ 90	1. สามารถลดอุบัติเหตุในการคมนาคม 2. ประชาชนผู้ใช้เส้นทางได้รับความสะดวกในการสัญจร ไป - มา	สำนักช่าง อบจ.สกลนคร

แบบ ผ.02

ที่	โครงการ	วัตถุประสงค์	เป้าหมาย (ผลผลิตของโครงการ)	งบประมาณ 2566 (บาท)	2567 (บาท)	2568 (บาท)	2569 (บาท)	2570 (บาท)	ตัวชี้วัด (KPI)	ผลที่คาดว่าจะได้รับ	หน่วยงานรับผิดชอบหลัก
69	ซ่อมสร้างและเสริมผิวจราจรแอสฟัลต์ติกคอนกรีต สาย สน.4036 บ้านนาคอย - บ้านทุ่งโพธิ์ อำเภอวานรนิวาส จังหวัดสกลนคร	- เพื่อให้ประชาชนได้มีถนนสำหรับใช้ในการคมนาคมได้อย่างสะดวกรวดเร็วและปลอดภัย	- ขนาดผิวจราจรกว้าง 6.00 เมตร ยาว 10.000 กิโลเมตร ไหล่ทาง AC ข้างละ 0 - 1.00 เมตร	7,680,000 (2 กม.)	7,680,000 (2 กม.)	7,680,000 (2 กม.)	7,680,000 (2 กม.)	7,680,000 (2 กม.)	- ประชาชนมีความพึงพอใจไม่น้อยกว่าร้อยละ 90	1. สามารถลดอุบัติเหตุในการคมนาคม 2. ประชาชนผู้ใช้เส้นทางได้รับความสะดวกในการสัญจร ไป - มา	สำนักช่าง อบจ.สกลนคร
70	ซ่อมสร้างและเสริมผิวจราจรแอสฟัลต์ติกคอนกรีต สาย สน.4073 บ้านคอนสวรรค์ - บ้านโนนสว่าง ตำบลขัวก่าย อำเภอวานรนิวาส จังหวัดสกลนคร	- เพื่อให้ประชาชนได้มีถนนสำหรับใช้ในการคมนาคมได้อย่างสะดวกรวดเร็วและปลอดภัย	- ขนาดผิวจราจรกว้าง 6.00 เมตร ยาว 11.100 กิโลเมตร ไหล่ทาง AC ข้างละ 0 - 1.00 เมตร	11,904,000 (3.10 กม.)	7,680,000 (2 กม.)	7,680,000 (2 กม.)	7,680,000 (2 กม.)	7,680,000 (2 กม.)	- ประชาชนมีความพึงพอใจไม่น้อยกว่าร้อยละ 90	1. สามารถลดอุบัติเหตุในการคมนาคม 2. ประชาชนผู้ใช้เส้นทางได้รับความสะดวกในการสัญจร ไป - มา	สำนักช่าง อบจ.สกลนคร
71	ซ่อมสร้างและเสริมผิวจราจรแอสฟัลต์ติกคอนกรีต สาย สน.3089 บ้านธาตุ - บ้านหนองทุ่ม อำเภอวานรนิวาส,อำเภอเจริญศิลป์ จังหวัดสกลนคร	- เพื่อให้ประชาชนได้มีถนนสำหรับใช้ในการคมนาคมได้อย่างสะดวกรวดเร็วและปลอดภัย	- ขนาดผิวจราจรกว้าง 6.00 เมตร ยาว 7.550 กิโลเมตร ไหล่ทาง AC ข้างละ 0 - 1.00 เมตร	9,792,000 (2.550 กม.)	7,680,000 (2 กม.)	3,840,000 (1 กม.)	3,840,000 (1 กม.)	3,840,000 (1 กม.)	- ประชาชนมีความพึงพอใจไม่น้อยกว่าร้อยละ 90	1. สามารถลดอุบัติเหตุในการคมนาคม 2. ประชาชนผู้ใช้เส้นทางได้รับความสะดวกในการสัญจร ไป - มา	สำนักช่าง อบจ.สกลนคร
72	ซ่อมสร้างและเสริมผิวจราจรแอสฟัลต์ติกคอนกรีต สาย สน.2023 บ้านสันติสุข - บ้านห้วยน้ำเที่ยง อำเภอวานรนิวาส จังหวัดสกลนคร	- เพื่อให้ประชาชนได้มีถนนสำหรับใช้ในการคมนาคมได้อย่างสะดวกรวดเร็วและปลอดภัย	- ขนาดผิวจราจรกว้าง 6.00 เมตร ยาว 7.288 กิโลเมตร ไหล่ทาง AC ข้างละ 0 - 1.00 เมตร	8,785,920 (2.288 กม.)	7,680,000 (2 กม.)	3,840,000 (1 กม.)	3,840,000 (1 กม.)	3,840,000 (1 กม.)	- ประชาชนมีความพึงพอใจไม่น้อยกว่าร้อยละ 90	1. สามารถลดอุบัติเหตุในการคมนาคม 2. ประชาชนผู้ใช้เส้นทางได้รับความสะดวกในการสัญจร ไป - มา	สำนักช่าง อบจ.สกลนคร
73	ซ่อมสร้างและเสริมผิวจราจรแอสฟัลต์ติกคอนกรีต สาย สน.4083 บ้านโนนทรายคำ - บ้านท่าสองคอน อำเภอพรรณานิคม จังหวัดสกลนคร	- เพื่อให้ประชาชนได้มีถนนสำหรับใช้ในการคมนาคมได้อย่างสะดวกรวดเร็วและปลอดภัย	- ขนาดผิวจราจรกว้าง 6.00 เมตร ยาว 14.100 กิโลเมตร ไหล่ทาง AC ข้างละ 0 - 1.00 เมตร	11,520,000 (3 กม.)	11,520,000 (3 กม.)	11,520,000 (3 กม.)	11,520,000 (3 กม.)	8,064,000 (2.100 กม.)	- ประชาชนมีความพึงพอใจไม่น้อยกว่าร้อยละ 90	1. สามารถลดอุบัติเหตุในการคมนาคม 2. ประชาชนผู้ใช้เส้นทางได้รับความสะดวกในการสัญจร ไป - มา	สำนักช่าง อบจ.สกลนคร

แบบ ผ.02

ที่	โครงการ	วัตถุประสงค์	เป้าหมาย (ผลผลิตของโครงการ)	งบประมาณ 2566 (บาท)	2567 (บาท)	2568 (บาท)	2569 (บาท)	2570 (บาท)	ตัวชี้วัด (KPI)	ผลที่คาดว่าจะได้รับ	หน่วยงานรับผิดชอบหลัก
74	ซ่อมสร้างและเสริมผิวจราจรแอสฟัลต์ติกคอนกรีต สาย สน.2018 แยกทางหลวงหมายเลข 22 - บ้านนาเหมือง อำเภอพังโคน จังหวัดสกลนคร	- เพื่อให้ประชาชนได้มีถนนสำหรับใช้ในการคมนาคมได้อย่างสะดวกรวดเร็วและปลอดภัย	- ขนาดผิวจราจรกว้าง 6.00 เมตร ยาว 12.00 กิโลเมตร ไหล่ทาง AC ข้างละ 0 - 1.00 เมตร	11,520,000 (3 กม.)	11,520,000 (3 กม.)	11,520,000 (3 กม.)	7,680,000 (2 กม.)	3,840,000 (1 กม.)	- ประชาชนมีความพึงพอใจไม่น้อยกว่าร้อยละ 90	1. สามารถลดอุบัติเหตุในการคมนาคม 2. ประชาชนผู้ใช้เส้นทางได้รับความสะดวกในการสัญจร ไป - มา	สำนักช่าง อบจ.สกลนคร
75	ซ่อมสร้างและเสริมผิวจราจรแอสฟัลต์ติกคอนกรีต สาย สน.4037 บ้านดอนมุย - บ้านกุดจอก อำเภออากาศอำนวย,อำเภอวานรนิวาส จังหวัดสกลนคร	1. เพื่อให้ประชาชนได้มีถนนสำหรับใช้ในการคมนาคมได้อย่างสะดวกรวดเร็วและปลอดภัย 2. ประชาชนมีความสะดวกในการคมนาคมเพิ่มขึ้น	- ขนาดผิวจราจรกว้าง 6.00 เมตร ยาว 13.300 กิโลเมตร ไหล่ทาง AC ข้างละ 0 - 1.00 เมตร	11,520,000 (3 กม.)	11,520,000 (3 กม.)	11,520,000 (3 กม.)	11,520,000 (3 กม.)	4,992,000 (1.300 กม.)	- ประชาชนมีความพึงพอใจไม่น้อยกว่าร้อยละ 90	1. สามารถลดอุบัติเหตุในการคมนาคม 2. ประชาชนผู้ใช้เส้นทางได้รับความสะดวกในการสัญจร ไป - มา	สำนักช่าง อบจ.สกลนคร
76	ซ่อมสร้างและเสริมผิวจราจรถนนแอสฟัลต์ติกคอนกรีต สาย สน.3084 บ้านหนองโจด - บ้านนางัว อำเภอเจริญศิลป์ จังหวัดสกลนคร	- เพื่อให้ประชาชนได้มีถนนสำหรับใช้ในการคมนาคมได้อย่างสะดวกรวดเร็ว และปลอดภัย	- ขนาดผิวจราจรกว้าง 6.00 เมตร ยาว 10.00 กิโลเมตร ไหล่ทางข้างละ 0.00 - 1.00 เมตร	6,700,000 (2 กม.)	6,700,000 (2 กม.)	6,700,000 (2 กม.)	6,700,000 (2 กม.)	6,700,000 (2 กม.)	- ประชาชนมีความพึงพอใจไม่น้อยกว่าร้อยละ 90	- การคมนาคมมีความสะดวกรวดเร็วและปลอดภัย	สำนักช่าง อบจ.สกลนคร
77	ซ่อมสร้างและเสริมผิวจราจรถนนแอสฟัลต์ติกคอนกรีต สาย สน.2002 บ้านกุดนาขาม - บ้านโคกศิลา อำเภอเจริญศิลป์ จังหวัดสกลนคร	- เพื่อให้ประชาชนได้มีถนนสำหรับใช้ในการคมนาคมได้อย่างสะดวกรวดเร็ว และปลอดภัย	- ขนาดผิวจราจรกว้าง 6.00 เมตร ยาว 5.00 กิโลเมตร ไหล่ทางข้างละ 0.00 - 1.00 เมตร	3,580,000 (1 กม.)	3,580,000 (1 กม.)	3,580,000 (1 กม.)	3,580,000 (1 กม.)	3,580,000 (1 กม.)	- ประชาชนมีความพึงพอใจไม่น้อยกว่าร้อยละ 90	- การคมนาคมมีความสะดวกรวดเร็วและปลอดภัย	สำนักช่าง อบจ.สกลนคร
78	ซ่อมสร้างและเสริมผิวจราจรแอสฟัลต์ติกคอนกรีต สาย สน.2031 บ้านม่วงลาย - บ้านโคกก่อง อำเภอเมืองสกลนคร จังหวัดสกลนคร	- เพื่อให้ประชาชนได้มีถนนสำหรับใช้ในการคมนาคมได้อย่างสะดวกรวดเร็วและปลอดภัย	- ขนาดผิวจราจร AC หนาไม่น้อยกว่า 0.04 เมตร กว้าง 6.00 เมตร ยาว 5.300 กิโลเมตร ไหล่ทาง AC ข้างละ 1.00 เมตร	4,000,000 (1.000 กม.)	4,000,000 (1.000 กม.)	4,000,000 (1.000 กม.)	4,000,000 (1.000 กม.)	5,202,000 (1.300 กม.)	- ประชาชนมีความพึงพอใจไม่น้อยกว่าร้อยละ 90	- การคมนาคมมีความสะดวกรวดเร็ว และปลอดภัย	สำนักช่าง อบจ.สกลนคร

ที่	โครงการ	วัตถุประสงค์	เป้าหมาย (ผลผลิตของโครงการ)	งบประมาณ 2566 (บาท)	2567 (บาท)	2568 (บาท)	2569 (บาท)	2570 (บาท)	ตัวชี้วัด (KPI)	ผลที่คาดว่าจะได้รับ	หน่วยงานรับผิดชอบหลัก
79	ซ่อมสร้างและเสริมผิวจราจรแอสฟัลต์ติกคอนกรีต สาย สน.2027 บ้านหนองเป็น - บ้านต้นผึ้ง อำเภอพังโคน จังหวัดสกลนคร	- เพื่อให้ประชาชนได้มีถนนสำหรับใช้ในการคมนาคมได้อย่างสะดวกรวดเร็วและปลอดภัย	- ขนาดผิวจราจร AC หนาไม่น้อยกว่า 0.04 เมตร กว้าง 6.00 เมตร ยาว 9.000 กิโลเมตร ไหล่ทางข้างละ AC 0.00 - 1.00 เมตร	7,680,000 (2.000 กม.)	7,680,000 (2.000 กม.)	7,680,000 (2.000 กม.)	7,680,000 (2.000 กม.)	3,840,000 (1.000 กม.)	- ประชาชนมีความพึงพอใจไม่น้อยกว่าร้อยละ 90	- การคมนาคมมีความสะดวกรวดเร็ว และปลอดภัย	สำนักช่าง อบจ.สกลนคร
80	ซ่อมสร้างและเสริมผิวจราจรแอสฟัลต์ติกคอนกรีต สาย สน.4040 บ้านข้าวแป้ง - บ้านปากยาม อำเภออากาศอำนวย จังหวัดสกลนคร	- เพื่อให้ประชาชนได้มีถนนสำหรับใช้ในการคมนาคมได้อย่างสะดวกรวดเร็วและปลอดภัย	- ขนาดผิวจราจร AC หนาไม่น้อยกว่า 0.04 เมตร กว้าง 6.00 เมตร ยาว 10.000 กิโลเมตร ไหล่ทางข้างละ AC 0.00 - 1.00 เมตร	7,680,000 (2.000 กม.)	7,680,000 (2.000 กม.)	7,680,000 (2.000 กม.)	7,680,000 (2.000 กม.)	7,680,000 (2.000 กม.)	- ประชาชนมีความพึงพอใจไม่น้อยกว่าร้อยละ 90	- การคมนาคมมีความสะดวกรวดเร็ว และปลอดภัย	สำนักช่าง อบจ.สกลนคร
81	ซ่อมสร้างและเสริมผิวจราจรแอสฟัลต์ติกคอนกรีต สาย สน.4066 บ้านท่าก้อน - บ้านนาน้อย อำเภออากาศอำนวย จังหวัดสกลนคร	- เพื่อให้ประชาชนได้มีถนนสำหรับใช้ในการคมนาคมได้อย่างสะดวกรวดเร็วและปลอดภัย	- ขนาดผิวจราจร AC หนาไม่น้อยกว่า 0.04 เมตร กว้าง 6.00 เมตร ยาว 10.000 กิโลเมตร ไหล่ทางข้างละ AC 0.00 - 1.00 เมตร	7,680,000 (2.000 กม.)	7,680,000 (2.000 กม.)	7,680,000 (2.000 กม.)	7,680,000 (2.000 กม.)	7,680,000 (2.000 กม.)	- ประชาชนมีความพึงพอใจไม่น้อยกว่าร้อยละ 90	- การคมนาคมมีความสะดวกรวดเร็ว และปลอดภัย	สำนักช่าง อบจ.สกลนคร
82	ซ่อมสร้างและเสริมผิวจราจรแอสฟัลต์ติกคอนกรีต สาย สน.4070 บ้านโนนอุดม - บ้านบะป่าคา อำเภอวานรนิวาส จังหวัดสกลนคร	- เพื่อให้ประชาชนได้มีถนนสำหรับใช้ในการคมนาคมได้อย่างสะดวกรวดเร็วและปลอดภัย	- ขนาดผิวจราจร AC หนาไม่น้อยกว่า 0.04 เมตร กว้าง 6.00 เมตร ยาว 10.000 กิโลเมตร ไหล่ทางข้างละ AC 0.00 - 1.00 เมตร	7,680,000 (2.000 กม.)	7,680,000 (2.000 กม.)	7,680,000 (2.000 กม.)	7,680,000 (2.000 กม.)	7,680,000 (2.000 กม.)	- ประชาชนมีความพึงพอใจไม่น้อยกว่าร้อยละ 90	- การคมนาคมมีความสะดวกรวดเร็ว และปลอดภัย	สำนักช่าง อบจ.สกลนคร

ที่	โครงการ	วัตถุประสงค์	เป้าหมาย (ผลผลิตของโครงการ)	งบประมาณ 2566 (บาท)	2567 (บาท)	2568 (บาท)	2569 (บาท)	2570 (บาท)	ตัวชี้วัด (KPI)	ผลที่คาดว่าจะได้รับ	หน่วยงานรับผิดชอบหลัก
83	ซ่อมสร้างและเสริมผิวจราจรแอสฟัลต์ติกคอนกรีต สาย สน.07230 บ้านผักคำภู - บ้านอูนโคก อำเภอนิคมน้ำอูน จังหวัดสกลนคร	- เพื่อให้ประชาชนได้มีถนนสำหรับใช้ในการคมนาคมได้อย่างสะดวกรวดเร็วและปลอดภัย	- ขนาดผิวจราจร AC หนาไม่น้อยกว่า 0.04 เมตร กว้าง 6.00 เมตร ยาว 3.485 กิโลเมตร ไม่มีไหล่ทาง	-	-	3,390,000 (1.500 กม.)	3,390,000 (1.500 กม.)	1,121,000 (0.485 กม.)	- ประชาชนมีความพึงพอใจไม่น้อยกว่าร้อยละ 90	- การคมนาคมมีความสะดวกรวดเร็ว และปลอดภัย	สำนักช่าง อบจ.สกลนคร
84	ซ่อมสร้างและเสริมผิวจราจรแอสฟัลต์ติกคอนกรีต สาย สน.07241 แยกถนนบ้านคำข่าน้อย - บ้านนาดี อำเภอพรรณานิคม จังหวัดสกลนคร	- เพื่อให้ประชาชนได้มีถนนสำหรับใช้ในการคมนาคมได้อย่างสะดวกรวดเร็วและปลอดภัย	- ขนาดผิวจราจร AC หนาไม่น้อยกว่า 0.04 เมตร กว้าง 6.00 เมตร ยาว 2.000 กิโลเมตร ไหล่ทาง AC ข้างละ 0.00 - 1.00 เมตร	3,840,000 (1.000 กม.)	3,840,000 (1.000 กม.)	-	-	-	- ประชาชนมีความพึงพอใจไม่น้อยกว่าร้อยละ 90	- การคมนาคมมีความสะดวกรวดเร็ว และปลอดภัย	สำนักช่าง อบจ.สกลนคร
รวม	**84 โครงการ**			**604,627,928**	**597,231,000**	**628,933,336**	**585,581,704**	**548,041,032**			

รายละเอียดโครงการพัฒนา **แบบ ผ.02**

แผนพัฒนาท้องถิ่น พ.ศ. 2566 - 2570 ทบทวน ครั้งที่ 1/2569 องค์การบริหารส่วนจังหวัดสกลนคร

ก. ยุทธศาสตร์ชาติ 20 ปี ยุทธศาสตร์ที่ 4 ด้านการสร้างโอกาสและความเสมอภาคทางสังคม

ข. แผนพัฒนาเศรษฐกิจและสังคมแห่งชาติ ฉบับที่ 13 หมุดหมายที่ 8 ไทยมีพื้นที่และเมืองอัจฉริยะที่น่าอยู่ปลอดภัยเติบโตได้อย่างยั่งยืน

ค. Sustainable Development Goals : SDGs เป้าหมายที่ 11 ทำให้เมืองและการตั้งถิ่นฐานของมนุษย์มีความครอบคลุมปลอดภัยมีภูมิต้านทานและยั่งยืน

ง. ยุทธศาสตร์จังหวัดสกลนครที่ 5 การบริหารกิจการบ้านเมืองที่ดีตามหลักธรรมาภิบาลและความมั่นคง

จ. ยุทธศาสตร์การพัฒนาขององค์กรปกครองส่วนท้องถิ่นในเขตจังหวัดสกลนครที่ 5 การบริหารกิจการบ้านเมืองที่ดีตามหลักธรรมาภิบาลและความมั่นคง
ยุทธศาสตร์ที่ 5 การบริหารกิจการบ้านเมืองที่ดีตามหลักธรรมาภิบาลและความมั่นคง
กลยุทธ์ที่ 5.1 พัฒนาและปรับปรุงโครงสร้างพื้นฐาน
แผนงานที่ 9 แผนงานอุตสาหกรรมและการโยธา

ที่	โครงการ	วัตถุประสงค์	เป้าหมาย (ผลผลิตของโครงการ)	งบประมาณ 2566 (บาท)	2567 (บาท)	2568 (บาท)	2569 (บาท)	2570 (บาท)	ตัวชี้วัด (KPI)	ผลที่คาดว่าจะได้รับ	หน่วยงานรับผิดชอบหลัก
	ก่อสร้างถนนลาดยางแอสฟัลต์ติกคอนกรีต										
1	ก่อสร้างถนนลาดยางแอสฟัลต์ติกคอนกรีต สายบ้านจาร หมู่ที่ 5 ตำบลม่วง - บ้านหนองบ่อ หมู่ที่ 8 ตำบลมาย อำเภอบ้านม่วง จังหวัดสกลนคร	1. เพื่อลดอุบัติเหตุจากการใช้รถใช้ถนน 2. เพื่อให้การคมนาคมมีความสะดวก รวดเร็ว และปลอดภัย	- ขนาดผิวจราจรกว้าง 6.00 เมตร ยาว 3.200 กิโลเมตร ไหล่ทาง AC ข้างละ 0 - 1.00 เมตร	11,600,000 (2 กม.)	6,960,000 (1.2 กม.)	-	-	-	- ประชาชนมีความพึงพอใจไม่น้อยกว่าร้อยละ 90	1. สามารถลดอุบัติเหตุในการคมนาคม 2. ประชาชนผู้ใช้เส้นทางได้รับความสะดวกในการสัญจร ไป - มา	สำนักช่าง อบจ.สกลนคร
2	ก่อสร้างถนนลาดยางแอสฟัลต์ติกคอนกรีต สายบ้านไชยยานนท์ หมู่ที่ 9 ตำบลห้วยหลัว - บ้านคำลอดพื้น หมู่ที่ 4 ตำบลหนองกวั่ง อำเภอบ้านม่วง จังหวัดสกลนคร	1. เพื่อลดอุบัติเหตุจากการใช้รถใช้ถนน 2. เพื่อให้การคมนาคมมีความสะดวก รวดเร็ว และปลอดภัย	- ขนาดผิวจราจรกว้าง 6.00 เมตร ยาว 6.000 กิโลเมตร ไหล่ทาง AC ข้างละ 0 - 1.00 เมตร	11,600,000 (2 กม.)	11,600,000 (2 กม.)	11,600,000 (2 กม.)	-	-	- ประชาชนมีความพึงพอใจไม่น้อยกว่าร้อยละ 90	1. สามารถลดอุบัติเหตุในการคมนาคม 2. ประชาชนผู้ใช้เส้นทางได้รับความสะดวกในการสัญจร ไป - มา	สำนักช่าง อบจ.สกลนคร
3	ก่อสร้างถนนลาดยางแอสฟัลต์ติกคอนกรีต สายแยกทางหลวงหมายเลข 2096 -บ้านนาจานหมู่ที่ 2 ตำบลมาย อำเภอบ้านม่วง	1. เพื่อลดอุบัติเหตุจากการใช้รถใช้ถนน 2. เพื่อให้การคมนาคมมีความสะดวก รวดเร็ว และปลอดภัย	- ขนาดผิวจราจรกว้าง 6.00 เมตร ยาว 3.000 กิโลเมตร ไหล่ทาง AC ข้างละ 0 - 1.00 เมตร	11,600,000 (2 กม.)	5,800,000 (1 กม.)	-	-	-	- ประชาชนมีความพึงพอใจไม่น้อยกว่าร้อยละ 90	1. สามารถลดอุบัติเหตุในการคมนาคม 2. ประชาชนผู้ใช้เส้นทางได้รับความสะดวกในการสัญจร ไป - มา	สำนักช่าง อบจ.สกลนคร

ที่	โครงการ	วัตถุประสงค์	เป้าหมาย (ผลผลิตของโครงการ)	งบประมาณ 2566 (บาท)	2567 (บาท)	2568 (บาท)	2569 (บาท)	2570 (บาท)	ตัวชี้วัด (KPI)	ผลที่คาดว่าจะได้รับ	หน่วยงานรับผิดชอบหลัก
	จังหวัดสกลนคร										
4	ก่อสร้างถนนลาดยางแอสฟัลต์ติกคอนกรีต สายบ้านสรศรี หมู่ที่ 8 ตำบลบ่อแก้ว อำเภอบ้านม่วง - บ้านหนองพอกใหญ่ หมู่ที่ 3 ตำบลนาแต้ อำเภอคำตากล้า จังหวัดสกลนคร	1. เพื่อลดอุบัติเหตุจากการใช้รถใช้ถนน 2. เพื่อให้การคมนาคมมีความสะดวก รวดเร็ว และปลอดภัย	- ขนาดผิวจราจรกว้าง 6.00 เมตร ยาว 8.500 กิโลเมตร ไหล่ทาง AC ข้างละ 0 - 1.00 เมตร	14,500,000 (2.5 กม.)	11,600,000 (2 กม.)	11,600,000 (2 กม.)	11,600,000 (2 กม.)	-	- ประชาชนมีความพึงพอใจไม่น้อยกว่าร้อยละ 90	1. สามารถลดอุบัติเหตุในการคมนาคม 2. ประชาชนผู้ใช้เส้นทางได้รับความสะดวกในการสัญจร ไป - มา	สำนักช่าง อบจ.สกลนคร
5	ก่อสร้างถนนลาดยางแอสฟัลต์ติกคอนกรีต สายบ้านนาข่า หมู่ที่ 3 ตำบลดงหม้อทอง -บ้านคำยาง หมู่ที่ 8 ตำบลดงเหนือ อำเภอบ้านม่วง จังหวัดสกลนคร	- เพื่อให้ประชาชนได้มีถนนสำหรับใช้ในการคมนาคมได้อย่างสะดวกรวดเร็วและปลอดภัย	- ขนาดผิวจราจรกว้าง 6.00 เมตร ยาว 5.000 กิโลเมตร ไหล่ทาง AC ข้างละ 0 - 1.00 เมตร	-	-	5,800,000 (1 กม.)	11,600,000 (2 กม.)	11,600,000 (2 กม.)	- ประชาชนมีความพึงพอใจไม่น้อยกว่าร้อยละ 90	- การคมนาคมมีความสะดวกรวดเร็วและปลอดภัย	สำนักช่าง อบจ.สกลนคร
6	ก่อสร้างถนนลาดยางแอสฟัลต์ติกคอนกรีต สายบ้านไทยเสรี หมู่ที่ 8 ตำบลโนนสะอาด - บ้านอ่างคำค้อ หมู่ที่ 10 ตำบลบ่อแก้ว อำเภอบ้านม่วง จังหวัดสกลนคร	- เพื่อให้ประชาชนได้มีถนนสำหรับใช้ในการคมนาคมได้อย่างสะดวกรวดเร็วและปลอดภัย	- ขนาดผิวจราจรกว้าง 6.00 เมตร ยาว 6.000 กิโลเมตร ไหล่ทาง AC ข้างละ 0 - 1.00 เมตร	11,600,000 (2 กม.)	11,600,000 (2 กม.)	11,600,000 (2 กม.)	-	-	- ประชาชนมีความพึงพอใจไม่น้อยกว่าร้อยละ 90	1. สามารถลดอุบัติเหตุในการคมนาคม 2. ประชาชนผู้ใช้เส้นทางได้รับความสะดวกในการสัญจร ไป - มา	สำนักช่าง อบจ.สกลนคร
7	ก่อสร้างถนนลาดยางแอสฟัลต์ติกคอนกรีต สายบ้านโนนไทย หมู่ที่ 1 ตำบลดงเหนือ - บ้านดงห้วยเปลือย หมู่ที่ 5 ตำบลดงหม้อทอง อำเภอบ้านม่วง จังหวัดสกลนคร	- เพื่อให้ประชาชนได้มีถนนสำหรับใช้ในการคมนาคมได้อย่างสะดวกรวดเร็วและปลอดภัย	- ขนาดผิวจราจรกว้าง 6.00 เมตร ยาว 12.000 กิโลเมตร ไหล่ทาง AC ข้างละ 0 - 1.00 เมตร	17,400,000 (3 กม.)	17,400,000 (3 กม.)	11,600,000 (2 กม.)	11,600,000 (2 กม.)	11,600,000 (2 กม.)	- ประชาชนมีความพึงพอใจไม่น้อยกว่าร้อยละ 90	1. สามารถลดอุบัติเหตุในการคมนาคม 2. ประชาชนผู้ใช้เส้นทางได้รับความสะดวกในการสัญจร ไป - มา	สำนักช่าง อบจ.สกลนคร

ที่	โครงการ	วัตถุประสงค์	เป้าหมาย (ผลผลิตของโครงการ)	งบประมาณ					ตัวชี้วัด (KPI)	ผลที่คาดว่าจะได้รับ	หน่วยงานรับผิดชอบหลัก
				2566 (บาท)	2567 (บาท)	2568 (บาท)	2569 (บาท)	2570 (บาท)			
8	ก่อสร้างถนนลาดยางแอสฟัลต์ติกคอนกรีต สายบ้านด่านไชโย หมู่ที่ 6 ตำบลมาย - บ้านดงหม้อทอง หมู่ที่ 2 ตำบลดงหม้อทองใต้ อำเภอบ้านม่วง จังหวัดสกลนคร	- เพื่อให้ประชาชนได้มีถนนสำหรับใช้ในการคมนาคมได้อย่างสะดวกรวดเร็วและปลอดภัย	- ขนาดผิวจราจรกว้าง 6.00 เมตร ยาว 9.500 กิโลเมตร ไหล่ทาง AC ข้างละ 0 - 1.00 เมตร	11,600,000 (2 กม.)	11,600,000 (2 กม.)	11,600,000 (2 กม.)	11,600,000 (2 กม.)	8,700,000 (1.5 กม.)	- ประชาชนมีความพึงพอใจไม่น้อยกว่าร้อยละ 90	1. สามารถลดอุบัติเหตุในการคมนาคม 2. ประชาชนผู้ใช้เส้นทางได้รับความสะดวกในการสัญจร ไป - มา	สำนักช่าง อบจ.สกลนคร
9	ก่อสร้างถนนลาดยางแอสฟัลต์ติกคอนกรีต สายแยกทางหลวงหมายเลข 4047 - บ้านท่าช้าง หมู่ที่ 10 ตำบลดงเหนือ อำเภอบ้านม่วง จังหวัดสกลนคร	- เพื่อให้ประชาชนได้มีถนนสำหรับใช้ในการคมนาคมได้อย่างสะดวกรวดเร็วและปลอดภัย	- ขนาดผิวจราจรกว้าง 6.00 เมตร ยาว 12.500 กิโลเมตร ไหล่ทาง AC ข้างละ 0 - 1.00 เมตร	20,300,000 (3.5 กม.)	17,400,000 (3 กม.)	11,600,000 (2 กม.)	11,600,000 (2 กม.)	11,600,000 (2 กม.)	- ประชาชนมีความพึงพอใจไม่น้อยกว่าร้อยละ 90	1. สามารถลดอุบัติเหตุในการคมนาคม 2. ประชาชนผู้ใช้เส้นทางได้รับความสะดวกในการสัญจร ไป - มา	สำนักช่าง อบจ.สกลนคร
10	ก่อสร้างถนนลาดยางแอสฟัลต์ติกคอนกรีต สายบ้านเหล่าสมบูรณ์ หมู่ที่ 10 ตำบลดงหม้อทองใต้ อำเภอบ้านม่วง จังหวัดสกลนคร - บ้านท่าลี่ ตำบลโซ่ อำเภอโซ่พิสัย จังหวัดบึงกาฬ	- เพื่อให้ประชาชนได้มีถนนสำหรับใช้ในการคมนาคมได้อย่างสะดวกรวดเร็วและปลอดภัย	- ขนาดผิวจราจรกว้าง 6.00 เมตร ยาว 7.500 กิโลเมตร ไหล่ทาง AC ข้างละ 0 - 1.00 เมตร	11,600,000 (2 กม.)	11,600,000 (2 กม.)	11,600,000 (2 กม.)	8,700,000 (1.5 กม.)	-	- ประชาชนมีความพึงพอใจไม่น้อยกว่าร้อยละ 90	1. สามารถลดอุบัติเหตุในการคมนาคม 2. ประชาชนผู้ใช้เส้นทางได้รับความสะดวกในการสัญจร ไป - มา	สำนักช่าง อบจ.สกลนคร
11	ก่อสร้างถนนลาดยางแอสฟัลต์ติกคอนกรีต สายบ้านดงหม้อทอง หมู่ที่ 6 ตำบลดงหม้อทองใต้ อำเภอบ้านม่วง จังหวัดสกลนคร - บ้านท่าสวาท ตำบลโซ่ อำเภอโซ่พิสัย จังหวัดบึงกาฬ	- เพื่อให้ประชาชนได้มีถนนสำหรับใช้ในการคมนาคมได้อย่างสะดวกรวดเร็วและปลอดภัย	- ขนาดผิวจราจรกว้าง 6.00 เมตร ยาว 4.000 กิโลเมตร ไหล่ทาง AC ข้างละ 0 - 1.00 เมตร	11,600,000 (2 กม.)	11,600,000 (2 กม.)	-	-	-	- ประชาชนมีความพึงพอใจไม่น้อยกว่าร้อยละ 90	1. สามารถลดอุบัติเหตุในการคมนาคม 2. ประชาชนผู้ใช้เส้นทางได้รับความสะดวกในการสัญจร ไป - มา	สำนักช่าง อบจ.สกลนคร

ที่	โครงการ	วัตถุประสงค์	เป้าหมาย (ผลผลิตของโครงการ)	งบประมาณ 2566 (บาท)	2567 (บาท)	2568 (บาท)	2569 (บาท)	2570 (บาท)	ตัวชี้วัด (KPI)	ผลที่คาดว่าจะได้รับ	หน่วยงานรับผิดชอบหลัก
12	ก่อสร้างถนนลาดยางแอสฟัลต์ติกคอนกรีต สายบ้านกุดจาน หมู่ที่ 7 ตำบลแพด - บ้านผาศักดิ์ หมู่ที่ 13 ตำบลคำตากล้า อำเภอคำตากล้า จังหวัดสกลนคร	- เพื่อให้ประชาชนได้มีถนนสำหรับใช้ในการคมนาคมได้อย่างสะดวกรวดเร็วและปลอดภัย	- ขนาดผิวจราจรกว้าง 6.00 เมตร ยาว 4.500 กิโลเมตร ไหล่ทาง AC ข้างละ 0 - 1.00 เมตร	14,500,000 (2.5 กม.)	11,600,000 (2 กม.)	-	-	-	- ประชาชนมีความพึงพอใจไม่น้อยกว่าร้อยละ 90	1. สามารถลดอุบัติเหตุในการคมนาคม 2. ประชาชนผู้ใช้เส้นทางได้รับความสะดวกในการสัญจร ไป - มา	สำนักช่าง อบจ.สกลนคร
13	ก่อสร้างถนนลาดยางแอสฟัลต์ติกคอนกรีต สายแยกทางหลวงหมายเลข 222 -บ้านโนนไทรทอง หมู่ที่ 10 ตำบลแพด อำเภอคำตากล้า จังหวัดสกลนคร	- เพื่อให้ประชาชนได้มีถนนสำหรับใช้ในการคมนาคมได้อย่างสะดวกรวดเร็วและปลอดภัย	- ขนาดผิวจราจรกว้าง 6.00 เมตร ยาว 6.000 กิโลเมตร ไหล่ทาง AC ข้างละ 0 - 1.00 เมตร	11,600,000 (2 กม.)	11,600,000 (2 กม.)	11,600,000 (2 กม.)	-	-	- ประชาชนมีความพึงพอใจไม่น้อยกว่าร้อยละ 90	1. สามารถลดอุบัติเหตุในการคมนาคม 2. ประชาชนผู้ใช้เส้นทางได้รับความสะดวกในการสัญจร ไป - มา	สำนักช่าง อบจ.สกลนคร
14	ก่อสร้างถนนลาดยางแอสฟัลต์ติกคอนกรีต สายบ้านฝาง หมู่ที่ 6 ตำบลแพด - บ้านผาศักดิ์ หมู่ที่ 13 ตำบลคำตากล้า อำเภอคำตากล้า จังหวัดสกลนคร	- เพื่อให้ประชาชนได้มีถนนสำหรับใช้ในการคมนาคมได้อย่างสะดวกรวดเร็วและปลอดภัย	- ขนาดผิวจราจรกว้าง 6.00 เมตร ยาว 6.000 กิโลเมตร ไหล่ทาง AC ข้างละ 0 - 1.00 เมตร	11,600,000 (2 กม.)	11,600,000 (2 กม.)	11,600,000 (2 กม.)	-	-	- ประชาชนมีความพึงพอใจไม่น้อยกว่าร้อยละ 90	1. สามารถลดอุบัติเหตุในการคมนาคม 2. ประชาชนผู้ใช้เส้นทางได้รับความสะดวกในการสัญจร ไป - มา	สำนักช่าง อบจ.สกลนคร
15	ก่อสร้างถนนลาดยางแอสฟัลต์ติกคอนกรีต สายบ้านพรสวรรค์ หมู่ที่ 13 ตำบลแพด - บ้านหนองบัวสิม หมู่ที่ 1 ตำบลหนองบัวสิม อำเภอคำตากล้า จังหวัดสกลนคร	- เพื่อให้ประชาชนได้มีถนนสำหรับใช้ในการคมนาคมได้อย่างสะดวกรวดเร็วและปลอดภัย	- ขนาดผิวจราจรกว้าง 6.00 เมตร ยาว 13.000 กิโลเมตร ไหล่ทาง AC ข้างละ 0 - 1.00 เมตร	17,400,000 (3 กม.)	17,400,000 (3 กม.)	17,400,000 (3 กม.)	11,600,000 (2 กม.)	11,600,000 (2 กม.)	- ประชาชนมีความพึงพอใจไม่น้อยกว่าร้อยละ 90	1. สามารถลดอุบัติเหตุในการคมนาคม 2. ประชาชนผู้ใช้เส้นทางได้รับความสะดวกในการสัญจร ไป - มา	สำนักช่าง อบจ.สกลนคร

ที่	โครงการ	วัตถุประสงค์	เป้าหมาย (ผลผลิตของโครงการ)	งบประมาณ 2566 (บาท)	2567 (บาท)	2568 (บาท)	2569 (บาท)	2570 (บาท)	ตัวชี้วัด (KPI)	ผลที่คาดว่าจะได้รับ	หน่วยงานรับผิดชอบหลัก
16	ก่อสร้างถนนลาดยางแอสฟัลต์ติกคอนกรีต สายบ้านฝาง หมู่ที่ 6 ตำบลแพด อำเภอคำตากล้า - บ้านท่าควาย หมู่ที่ 2 ตำบลท่าก้อน อำเภออากาศอำนวย จังหวัดสกลนคร	- เพื่อให้ประชาชนได้มีถนนสำหรับใช้ในการคมนาคมได้อย่างสะดวกรวดเร็วและปลอดภัย	- ขนาดผิวจราจรกว้าง 6.00 เมตร ยาว 8.500 กิโลเมตร ไหล่ทาง AC ข้างละ 0 - 1.00 เมตร	14,500,000 (2.5 กม.)	11,600,000 (2 กม.)	11,600,000 (2 กม.)	11,600,000 (2 กม.)	-	- ประชาชนมีความพึงพอใจไม่น้อยกว่าร้อยละ 90	1. สามารถลดอุบัติเหตุในการคมนาคม 2. ประชาชนผู้ใช้เส้นทางได้รับความสะดวกในการสัญจร ไป - มา	สำนักช่าง อบจ.สกลนคร
17	ก่อสร้างถนนลาดยางแอสฟัลต์ติกคอนกรีต สายบ้านแสนสุข หมู่ที่ 14 ตำบลคำตากล้า - บ้านหนองพอกใหญ่ หมู่ที่ 3 ตำบลนาแต้ อำเภอคำตากล้า จังหวัดสกลนคร	- เพื่อให้ประชาชนได้มีถนนสำหรับใช้ในการคมนาคมได้อย่างสะดวกรวดเร็วและปลอดภัย	- ขนาดผิวจราจรกว้าง 6.00 เมตร ยาว 7.500 กิโลเมตร ไหล่ทาง AC ข้างละ 0 - 1.00 เมตร	11,600,000 (2 กม.)	11,600,000 (2 กม.)	11,600,000 (2 กม.)	8,700,000 (1.5 กม.)	-	- ประชาชนมีความพึงพอใจไม่น้อยกว่าร้อยละ 90	1. สามารถลดอุบัติเหตุในการคมนาคม 2. ประชาชนผู้ใช้เส้นทางได้รับความสะดวกในการสัญจร ไป - มา	สำนักช่าง อบจ.สกลนคร
18	ก่อสร้างถนนลาดยางแอสฟัลต์ติกคอนกรีต สายแยกทางหลวงหมายเลข 3023 - เขตเทศบาลตำบลคำตากล้า อำเภอคำตากล้า จังหวัดสกลนคร	- เพื่อให้ประชาชนได้มีถนนสำหรับใช้ในการคมนาคมได้อย่างสะดวกรวดเร็วและปลอดภัย	- ขนาดผิวจราจรกว้าง 6.00 เมตร ยาว 6.500 กิโลเมตร ไหล่ทาง AC ข้างละ 0 - 1.00 เมตร	14,500,000 (2.5 กม.)	11,600,000 (2 กม.)	11,600,000 (2 กม.)	-	-	- ประชาชนมีความพึงพอใจไม่น้อยกว่าร้อยละ 90	1. สามารถลดอุบัติเหตุในการคมนาคม 2. ประชาชนผู้ใช้เส้นทางได้รับความสะดวกในการสัญจร ไป - มา	สำนักช่าง อบจ.สกลนคร
19	ก่อสร้างถนนลาดยางแอสฟัลต์ติกคอนกรีตสาย เขตเทศบาลตำบลคำตากล้า - บ้านหนองพอกใหญ่ หมู่ที่ 3 ตำบลนาแต้ อำเภอคำตากล้า จังหวัดสกลนคร	- เพื่อให้ประชาชนได้มีถนนสำหรับใช้ในการคมนาคมได้อย่างสะดวกรวดเร็วและปลอดภัย	- ขนาดผิวจราจรกว้าง 6.00 เมตร ยาว 6.500 กิโลเมตร ไหล่ทาง AC ข้างละ 0 - 1.00 เมตร	14,500,000 (2.5 กม.)	11,600,000 (2 กม.)	11,600,000 (2 กม.)	-	-	- ประชาชน - ประชาชนมีความพึงพอใจไม่น้อยกว่าร้อยละ 90	1. สามารถลดอุบัติเหตุในการคมนาคม 2. ประชาชนผู้ใช้เส้นทางได้รับความสะดวกในการสัญจร ไป - มา	สำนักช่าง อบจ.สกลนคร

ที่	โครงการ	วัตถุประสงค์	เป้าหมาย (ผลผลิตของโครงการ)	งบประมาณ 2566 (บาท)	2567 (บาท)	2568 (บาท)	2569 (บาท)	2570 (บาท)	ตัวชี้วัด (KPI)	ผลที่คาดว่าจะได้รับ	หน่วยงานรับผิดชอบหลัก
20	ก่อสร้างถนนลาดยางแอสฟัลต์ติกคอนกรีต สายบ้านหนองพอกใหญ่ หมู่ที่ 3 ตำบลนาแต้ อำเภอคำตากล้า จังหวัดสกลนคร - บ้านบ่อแก้ว หมู่ที่ 1 ตำบลบ่อแก้ว อำเภอบ้านม่วง จังหวัดสกลนคร	- เพื่อให้ประชาชนได้มีถนนสำหรับใช้ในการคมนาคมได้อย่างสะดวกรวดเร็วและปลอดภัย	- ขนาดผิวจราจรกว้าง 6.00 เมตร ยาว 12.000 กิโลเมตร ไหล่ทาง AC ข้างละ 0 - 1.00 เมตร	17,400,000 (3 กม.)	17,400,000 (3 กม.)	11,600,000 (2 กม.)	11,600,000 (2 กม.)	11,600,000 (2 กม.)	- ประชาชนมีความพึงพอใจไม่น้อยกว่าร้อยละ 90	1. สามารถลดอุบัติเหตุในการคมนาคม 2. ประชาชนผู้ใช้เส้นทางได้รับความสะดวกในการสัญจร ไป - มา	สำนักช่าง อบจ.สกลนคร
21	ก่อสร้างถนนลาดยางแอสฟัลต์ติกคอนกรีต สายบ้านนาแต้ หมู่ที่ 1 ตำบลนาแต้ อำเภอคำตากล้า - บ้านสร้างแก้ว หมู่ที่ 4 ตำบลบ่อแก้ว อำเภอบ้านม่วง จังหวัดสกลนคร	- เพื่อให้ประชาชนได้มีถนนสำหรับใช้ในการคมนาคมได้อย่างสะดวกรวดเร็วและปลอดภัย	- ขนาดผิวจราจรกว้าง 6.00 เมตร ยาว 7.500 กิโลเมตร ไหล่ทาง AC ข้างละ 0 - 1.00 เมตร	11,600,000 (2 กม.)	11,600,000 (2 กม.)	11,600,000 (2 กม.)	8,700,000 (1.5 กม.)	-	- ประชาชนมีความพึงพอใจไม่น้อยกว่าร้อยละ 90	1. สามารถลดอุบัติเหตุในการคมนาคม 2. ประชาชนผู้ใช้เส้นทางได้รับความสะดวกในการสัญจร ไป - มา	สำนักช่าง อบจ.สกลนคร
22	ก่อสร้างถนนลาดยางแอสฟัลต์ติกคอนกรีต สายบ้านดอนคำ หมู่ที่ 2 ตำบลนาแต้ อำเภอคำตากล้า - บ้านสุขสำราญ หมู่ที่ 7 ตำบลโนนสะอาด อำเภอบ้านม่วง จังหวัดสกลนคร	- เพื่อให้ประชาชนได้มีถนนสำหรับใช้ในการคมนาคมได้อย่างสะดวกรวดเร็วและปลอดภัย	- ขนาดผิวจราจรกว้าง 6.00 เมตร ยาว 11.500 กิโลเมตร ไหล่ทาง AC ข้างละ 0 - 1.00 เมตร	17,400,000 (3 กม.)	14,500,000 (2.5 กม.)	11,600,000 (2 กม.)	11,600,000 (2 กม.)	11,600,000 (2 กม.)	- ประชาชนมีความพึงพอใจไม่น้อยกว่าร้อยละ 90	1. สามารถลดอุบัติเหตุในการคมนาคม 2. ประชาชนผู้ใช้เส้นทางได้รับความสะดวกในการสัญจร ไป - มา	สำนักช่าง อบจ.สกลนคร
23	ก่อสร้างถนนลาดยางแอสฟัลต์ติกคอนกรีต สายบ้านหนองพอกใหญ่ หมู่ที่ 3 ตำบลนาแต้	- เพื่อให้ประชาชนได้มีถนนสำหรับใช้ในการคมนาคมได้อย่างสะดวกรวดเร็วและปลอดภัย	- ขนาดผิวจราจรกว้าง 6.00 เมตร ยาว 10.000 กิโลเมตร ไหล่ทาง AC ข้างละ	11,600,000 (2 กม.)	11,600,000 (2 กม.)	11,600,000 (2 กม.)	11,600,000 (2 กม.)	11,600,000 (2 กม.)	- ประชาชนมีความพึงพอใจไม่น้อยกว่าร้อยละ 90	1. สามารถลดอุบัติเหตุในการคมนาคม 2. ประชาชนผู้ใช้เส้นทางได้รับความสะดวก	สำนักช่าง อบจ.สกลนคร

ที่	โครงการ	วัตถุประสงค์	เป้าหมาย (ผลผลิตของโครงการ)	งบประมาณ 2566 (บาท)	2567 (บาท)	2568 (บาท)	2569 (บาท)	2570 (บาท)	ตัวชี้วัด (KPI)	ผลที่คาดว่าจะได้รับ	หน่วยงานรับผิดชอบหลัก
	อำเภอคำตากล้า - บ้านห้วยหินลาด หมู่ที่ 2 ตำบลหนองแวง อำเภอวานรนิวาส จังหวัดสกลนคร		0 - 1.00 เมตร							ในการสัญจร ไป - มา	
24	ก่อสร้างถนนลาดยางแอสฟัลต์ติกคอนกรีต สายบ้านแพด หมู่ที่ 1 ตำบลแพด อำเภอคำตากล้า - บ้านหนองม่วง หมู่ที่ 6 ตำบลนาคำ อำเภอวานรนิวาส จังหวัดสกลนคร	- เพื่อให้ประชาชนได้มีถนนสำหรับใช้ในการคมนาคมได้อย่างสะดวกรวดเร็วและปลอดภัย	- ขนาดผิวจราจรกว้าง 6.00 เมตร ยาว 7.500 กิโลเมตร ไหล่ทาง AC ข้างละ 0 - 1.00 เมตร	11,600,000 (2 กม.)	11,600,000 (2 กม.)	11,600,000 (2 กม.)	8,700,000 (1.5 กม.)	-	- ประชาชนมีความพึงพอใจไม่น้อยกว่าร้อยละ 90	1. สามารถลดอุบัติเหตุในการคมนาคม 2. ประชาชนผู้ใช้เส้นทางได้รับความสะดวกในการสัญจร ไป - มา	สำนักช่าง อบจ.สกลนคร
25	ก่อสร้างถนนลาดยางแอสฟัลต์ติกคอนกรีต สายบ้านง่อน หมู่ที่ 2 ตำบลสว่างแดนดิน -บ้านบ่อร้าง หมู่ที่ 13 ตำบลบงใต้ อำเภอสว่างแดนดิน จังหวัดสกลนคร	- เพื่อให้ประชาชนได้มีถนนสำหรับใช้ในการคมนาคมได้อย่างสะดวกรวดเร็วและปลอดภัย	- ขนาดผิวจราจรกว้าง 6.00 เมตร ยาว 12.000 กิโลเมตร ไหล่ทาง AC ข้างละ 0 - 1.00 เมตร	17,400,000 (3 กม.)	17,400,000 (3 กม.)	11,600,000 (2 กม.)	11,600,000 (2 กม.)	11,600,000 (2 กม.)	- ประชาชนมีความพึงพอใจไม่น้อยกว่าร้อยละ 90	1. สามารถลดอุบัติเหตุในการคมนาคม 2. ประชาชนผู้ใช้เส้นทางได้รับความสะดวกในการสัญจร ไป - มา	สำนักช่าง อบจ.สกลนคร
26	ก่อสร้างถนนลาดยางแอสฟัลต์ติกคอนกรีต สายบ้านหนองทุ่ม หมู่ที่ 9 ตำบลสว่างแดนดิน - บ้านหนองกุง หมู่ที่ 7 ตำบลทรายมูล อำเภอสว่างแดนดิน จังหวัดสกลนคร	- เพื่อให้ประชาชนได้มีถนนสำหรับใช้ในการคมนาคมได้อย่างสะดวกรวดเร็วและปลอดภัย	- ขนาดผิวจราจรกว้าง 6.00 เมตร ยาว 6.500 กิโลเมตร ไหล่ทาง AC ข้างละ 0 - 1.00 เมตร	14,500,000 (2.5 กม.)	11,600,000 (2 กม.)	11,600,000 (2 กม.)	-	-	- ประชาชนมีความพึงพอใจไม่น้อยกว่าร้อยละ 90	1. สามารถลดอุบัติเหตุในการคมนาคม 2. ประชาชนผู้ใช้เส้นทางได้รับความสะดวกในการสัญจร ไป - มา	สำนักช่าง อบจ.สกลนคร

ที่	โครงการ	วัตถุประสงค์	เป้าหมาย (ผลผลิตของโครงการ)	งบประมาณ 2566 (บาท)	2567 (บาท)	2568 (บาท)	2569 (บาท)	2570 (บาท)	ตัวชี้วัด (KPI)	ผลที่คาดว่าจะได้รับ	หน่วยงานรับผิดชอบหลัก
27	ก่อสร้างถนนลาดยางแอสฟัลต์ติกคอนกรีต สายบ้านหนองพะเนาว์ หมู่ที่ 14 ตำบลสว่างแดนดิน - บ้านดอนม่วงไข่ หมู่ที่ 6 ตำบลบ้านต้าย อำเภอสว่างแดนดิน จังหวัดสกลนคร	- เพื่อให้ประชาชนได้มีถนนสำหรับใช้ในการคมนาคมได้อย่างสะดวกรวดเร็วและปลอดภัย	- ขนาดผิวจราจรกว้าง 6.00 เมตร ยาว 5.000 กิโลเมตร ไหล่ทาง AC ข้างละ 0 - 1.00 เมตร	14,500,000 (2.5 กม.)	14,500,000 (2.5 กม.)	-	-	-	- ประชาชนมีความพึงพอใจไม่น้อยกว่าร้อยละ 90	1. สามารถลดอุบัติเหตุในการคมนาคม 2. ประชาชนผู้ใช้เส้นทางได้รับความสะดวกในการสัญจร ไป - มา	สำนักช่าง อบจ.สกลนคร
28	ก่อสร้างถนนลาดยางแอสฟัลต์ติกคอนกรีต สายบ้านหนองทุ่ม หมู่ที่ 9 ตำบลสว่างแดนดิน - เขตเทศบาลตำบลสว่างแดนดิน อำเภอสว่างแดนดิน จังหวัดสกลนคร	- เพื่อให้ประชาชนได้มีถนนสำหรับใช้ในการคมนาคมได้อย่างสะดวกรวดเร็วและปลอดภัย	- ขนาดผิวจราจรกว้าง 6.00 เมตร ยาว 5.000 กิโลเมตร ไหล่ทาง AC ข้างละ 0 - 1.00 เมตร	14,500,000 (2.5 กม.)	14,500,000 (2.5 กม.)	-	-	-	- ประชาชนมีความพึงพอใจไม่น้อยกว่าร้อยละ 90	1. สามารถลดอุบัติเหตุในการคมนาคม 2. ประชาชนผู้ใช้เส้นทางได้รับความสะดวกในการสัญจร ไป - มา	สำนักช่าง อบจ.สกลนคร
29	ก่อสร้างถนนลาดยางแอสฟัลต์ติกคอนกรีต สายบ้านเปือย หมู่ที่ 8 ตำบลสว่างแดนดิน - เขตเทศบาลตำบลสว่างแดนดิน อำเภอสว่างแดนดิน จังหวัดสกลนคร	- เพื่อให้ประชาชนได้มีถนนสำหรับใช้ในการคมนาคมได้อย่างสะดวกรวดเร็วและปลอดภัย	- ขนาดผิวจราจรกว้าง 6.00 เมตร ยาว 5.000 กิโลเมตร ไหล่ทาง AC ข้างละ 0 - 1.00 เมตร	14,500,000 (2.5 กม.)	14,500,000 (2.5 กม.)	-	-	-	- ประชาชนมีความพึงพอใจไม่น้อยกว่าร้อยละ 90	1. สามารถลดอุบัติเหตุในการคมนาคม 2. ประชาชนผู้ใช้เส้นทางได้รับความสะดวกในการสัญจร ไป - มา	สำนักช่าง อบจ.สกลนคร
30	ก่อสร้างถนนลาดยางแอสฟัลต์ติกคอนกรีต สายบ้านดอนธงชัย หมู่ที่ 15 ตำบลสว่างแดนดิน - เขตเทศบาลตำบล	- เพื่อให้ประชาชนได้มีถนนสำหรับใช้ในการคมนาคมได้อย่างสะดวกรวดเร็วและปลอดภัย	- ขนาดผิวจราจรกว้าง 6.00 เมตร ยาว 3.000 กิโลเมตร ไหล่ทาง AC ข้างละ 0 - 1.00 เมตร	11,600,000 (2 กม.)	5,800,000 (1 กม.)	-	-	-	- ประชาชนมีความพึงพอใจไม่น้อยกว่าร้อยละ 90	1. สามารถลดอุบัติเหตุในการคมนาคม 2. ประชาชนผู้ใช้เส้นทางได้รับความสะดวกในการสัญจร ไป - มา	สำนักช่าง อบจ.สกลนคร

ที่	โครงการ	วัตถุประสงค์	เป้าหมาย (ผลผลิตของโครงการ)	งบประมาณ 2566 (บาท)	2567 (บาท)	2568 (บาท)	2569 (บาท)	2570 (บาท)	ตัวชี้วัด (KPI)	ผลที่คาดว่าจะได้รับ	หน่วยงานรับผิดชอบหลัก
	สว่างแดนดิน อำเภอสว่างแดนดิน จังหวัดสกลนคร										
31	ก่อสร้างถนนลาดยางแอสฟัลต์ติกคอนกรีต สายแยกทางหลวงหมายเลข 22 - บ้านเปือยหมู่ที่ 8 ตำบลสว่างแดนดิน อำเภอสว่างแดนดิน จังหวัดสกลนคร	- เพื่อให้ประชาชนได้มีถนนสำหรับใช้ในการคมนาคมได้อย่างสะดวกรวดเร็วและปลอดภัย	- ขนาดผิวจราจรกว้าง 6.00 เมตร ยาว 3.000 กิโลเมตร ไหล่ทาง AC ข้างละ 0 - 1.00 เมตร	11,600,000 (2 กม.)	5,800,000 (1 กม.)	-	-	-	- ประชาชนมีความพึงพอใจไม่น้อยกว่าร้อยละ 90	1. สามารถลดอุบัติเหตุในการคมนาคม 2. ประชาชนผู้ใช้เส้นทางได้รับความสะดวกในการสัญจร ไป - มา	สำนักช่าง อบจ.สกลนคร
32	ก่อสร้างถนนลาดยางแอสฟัลต์ติกคอนกรีต สายบ้านน้อยหนองบัว หมู่ที่ 16 ตำบลสว่างแดนดิน อำเภอสว่างแดนดิน - บ้านเหล่าใหญ่ หมู่ที่ 2 ตำบลวัฒนา อำเภอส่องดาว จังหวัดสกลนคร	- เพื่อให้ประชาชนได้มีถนนสำหรับใช้ในการคมนาคมได้อย่างสะดวกรวดเร็วและปลอดภัย	- ขนาดผิวจราจรกว้าง 6.00 เมตร ยาว 3.000 กิโลเมตร ไหล่ทาง AC ข้างละ 0 - 1.00 เมตร	11,600,000 (2 กม.)	5,800,000 (1 กม.)	-	-	-	- ประชาชนมีความพึงพอใจไม่น้อยกว่าร้อยละ 90	1. สามารถลดอุบัติเหตุในการคมนาคม 2. ประชาชนผู้ใช้เส้นทางได้รับความสะดวกในการสัญจร ไป - มา	สำนักช่าง อบจ.สกลนคร
33	ก่อสร้างถนนลาดยางแอสฟัลต์ติกคอนกรีต สายบ้านหวาย หมู่ที่ 4 ตำบลสว่างแดนดิน - บ้านทุ่งปลากัดน้อย หมู่ที่ 8 ตำบลบ้านถ่อน อำเภอสว่างแดนดิน จังหวัดสกลนคร	- เพื่อให้ประชาชนได้มีถนนสำหรับใช้ในการคมนาคมได้อย่างสะดวกรวดเร็วและปลอดภัย	- ขนาดผิวจราจรกว้าง 6.00 เมตร ยาว 5.500 กิโลเมตร ไหล่ทาง AC ข้างละ 0 - 1.00 เมตร	11,600,000 (2 กม.)	11,600,000 (2 กม.)	8,700,000 (1.5 กม.)	-	-	- ประชาชนมีความพึงพอใจไม่น้อยกว่าร้อยละ 90	1. สามารถลดอุบัติเหตุในการคมนาคม 2. ประชาชนผู้ใช้เส้นทางได้รับความสะดวกในการสัญจร ไป - มา	สำนักช่าง อบจ.สกลนคร
34	ก่อสร้างถนนลาดยางแอสฟัลต์ติกคอนกรีต สายบ้านโคกสุวรรณ หมู่ที่ 5	- เพื่อให้ประชาชนได้มีถนนสำหรับใช้ในการคมนาคมได้อย่างสะดวก	- ขนาดผิวจราจรกว้าง 6.00 เมตร ยาว 6.000 กิโลเมตร	11,600,000 (2 กม.)	11,600,000 (2 กม.)	11,600,000 (2 กม.)	-	-	- ประชาชนมีความพึงพอใจไม่น้อยกว่า	1. สามารถลดอุบัติเหตุในการคมนาคม 2. ประชาชนผู้ใช้เส้นทาง	สำนักช่าง อบจ.สกลนคร

ที่	โครงการ	วัตถุประสงค์	เป้าหมาย (ผลผลิตของโครงการ)	งบประมาณ 2566 (บาท)	2567 (บาท)	2568 (บาท)	2569 (บาท)	2570 (บาท)	ตัวชี้วัด (KPI)	ผลที่คาดว่าจะได้รับ	หน่วยงานรับผิดชอบหลัก
	ตำบลตาลโกน - บ้านตาลเนิ้ง หมู่ที่ 1 ตำบลตาลเนิ้ง อำเภอสว่างแดนดิน จังหวัดสกลนคร	รวดเร็วและปลอดภัย	ไหล่ทาง AC ข้างละ 0 - 1.00 เมตร						ร้อยละ 90	ได้รับความสะดวกในการสัญจร ไป - มา	
35	ก่อสร้างถนนลาดยางแอสฟัลต์ติกคอนกรีต สายบ้านหนองไผ่ยาว หมู่ที่ 9 ตำบลพันนา อำเภอสว่างแดนดิน - บ้านวัฒนา หมู่ที่ 4 ตำบลวัฒนา อำเภอส่องดาว จังหวัดสกลนคร	- เพื่อให้ประชาชนได้มีถนนสำหรับใช้ในการคมนาคมได้อย่างสะดวกรวดเร็วและปลอดภัย	- ขนาดผิวจราจรกว้าง 6.00 เมตร ยาว 6.500 กิโลเมตร ไหล่ทาง AC ข้างละ 0 - 1.00 เมตร	14,500,000 (2.5 กม.)	11,600,000 (2 กม.)	11,600,000 (2 กม.)	-	-	- ประชาชนมีความพึงพอใจไม่น้อยกว่าร้อยละ 90	1. สามารถลดอุบัติเหตุในการคมนาคม 2. ประชาชนผู้ใช้เส้นทางได้รับความสะดวกในการสัญจร ไป - มา	สำนักช่าง อบจ.สกลนคร
36	ก่อสร้างถนนลาดยางแอสฟัลต์ติกคอนกรีต สายบ้านหนองหวาย หมู่ที่ 4 ตำบลตาลเนิ้ง อำเภอสว่างแดนดิน - บ้านพังฮอ หมู่ที่ 1 ตำบลปลาโหล อำเภอวาริชภูมิ จังหวัดสกลนคร	- เพื่อให้ประชาชนได้มีถนนสำหรับใช้ในการคมนาคมได้อย่างสะดวกรวดเร็วและปลอดภัย	- ขนาดผิวจราจรกว้าง 6.00 เมตร ยาว 4.500 กิโลเมตร ไหล่ทาง AC ข้างละ 0 - 1.00 เมตร	14,500,000 (2.5 กม.)	11,600,000 (2 กม.)	-	-	-	- ประชาชนมีความพึงพอใจไม่น้อยกว่าร้อยละ 90	1. สามารถลดอุบัติเหตุในการคมนาคม 2. ประชาชนผู้ใช้เส้นทางได้รับความสะดวกในการสัญจร ไป - มา	สำนักช่าง อบจ.สกลนคร
37	ก่อสร้างถนนลาดยางแอสฟัลต์ติกคอนกรีต สายบ้านตาลเนิ้ง หมู่ที่ 1 ตำบลตาลเนิ้ง อำเภอสว่างแดนดิน - บ้านพังฮอ หมู่ที่ 1 ตำบลปลาโหล อำเภอวาริชภูมิ จังหวัดสกลนคร	- เพื่อให้ประชาชนได้มีถนนสำหรับใช้ในการคมนาคมได้อย่างสะดวกรวดเร็วและปลอดภัย	- ขนาดผิวจราจรกว้าง 6.00 เมตร ยาว 4.500 กิโลเมตร ไหล่ทาง AC ข้างละ 0 - 1.00 เมตร	14,500,000 (2.5 กม.)	11,600,000 (2 กม.)	-	-	-	- ประชาชนมีความพึงพอใจไม่น้อยกว่าร้อยละ 90	1. สามารถลดอุบัติเหตุในการคมนาคม 2. ประชาชนผู้ใช้เส้นทางได้รับความสะดวกในการสัญจร ไป - มา	สำนักช่าง อบจ.สกลนคร

ที่	โครงการ	วัตถุประสงค์	เป้าหมาย (ผลผลิตของโครงการ)	งบประมาณ					ตัวชี้วัด (KPI)	ผลที่คาดว่าจะได้รับ	หน่วยงานรับผิดชอบหลัก
				2566 (บาท)	2567 (บาท)	2568 (บาท)	2569 (บาท)	2570 (บาท)			
38	ก่อสร้างถนนลาดยางแอสฟัลต์ติกคอนกรีต สายแยกทางหลวงหมายเลข 2042 - บ้านโนนเรือหมู่ที่ 7 ตำบลแวง อำเภอสว่างแดนดิน จังหวัดสกลนคร	- เพื่อให้ประชาชนได้มีถนนสำหรับใช้ในการคมนาคมได้อย่างสะดวกรวดเร็วและปลอดภัย	- ขนาดผิวจราจรกว้าง 6.00 เมตร ยาว 4.500 กิโลเมตร ไหล่ทาง AC ข้างละ 0 - 1.00 เมตร	14,500,000 (2.5 กม.)	11,600,000 (2 กม.)	-	-	-	- ประชาชนมีความพึงพอใจไม่น้อยกว่าร้อยละ 90	1. สามารถลดอุบัติเหตุในการคมนาคม 2. ประชาชนผู้ใช้เส้นทางได้รับความสะดวกในการสัญจร ไป - มา	สำนักช่าง อบจ.สกลนคร
39	ก่อสร้างถนนลาดยางแอสฟัลต์ติกคอนกรีต สายบ้านโนนเรือ หมู่ที่ 7 ตำบลแวง อำเภอสว่างแดนดิน - บ้านโคกก่อง หมู่ที่ 7 ตำบลเดื่อศรีคันไชย อำเภอวานรนิวาส จังหวัดสกลนคร	- เพื่อให้ประชาชนได้มีถนนสำหรับใช้ในการคมนาคมได้อย่างสะดวกรวดเร็วและปลอดภัย	- ขนาดผิวจราจรกว้าง 6.00 เมตร ยาว 6.500 กิโลเมตร ไหล่ทาง AC ข้างละ 0 - 1.00 เมตร	14,500,000 (2.5 กม.)	11,600,000 (2 กม.)	11,600,000 (2 กม.)	-	-	- ประชาชนมีความพึงพอใจไม่น้อยกว่าร้อยละ 90	1. สามารถลดอุบัติเหตุในการคมนาคม 2. ประชาชนผู้ใช้เส้นทางได้รับความสะดวกในการสัญจร ไป - มา	สำนักช่าง อบจ.สกลนคร
40	ก่อสร้างถนนลาดยางแอสฟัลต์ติกคอนกรีต สายบ้านสร้างดู่ หมู่ที่ 6 ตำบลแวง - บ้านโคกหลวง หมู่ที่ 6 ตำบลธาตุทอง อำเภอสว่างแดนดิน จังหวัดสกลนคร	- เพื่อให้ประชาชนได้มีถนนสำหรับใช้ในการคมนาคมได้อย่างสะดวกรวดเร็วและปลอดภัย	- ขนาดผิวจราจรกว้าง 6.00 เมตร ยาว 6.500 กิโลเมตร ไหล่ทาง AC ข้างละ 0 - 1.00 เมตร	14,500,000 (2.5 กม.)	11,600,000 (2 กม.)	11,600,000 (2 กม.)	-	-	- ประชาชนมีความพึงพอใจไม่น้อยกว่าร้อยละ 90	1. สามารถลดอุบัติเหตุในการคมนาคม 2. ประชาชนผู้ใช้เส้นทางได้รับความสะดวกในการสัญจร ไป - มา	สำนักช่าง อบจ.สกลนคร
41	ก่อสร้างถนนลาดยางแอสฟัลต์ติกคอนกรีต สายบ้านโคกสีไค หมู่ที่ 5 ตำบลแวง -บ้านโนนสร้างไพร หมู่ที่ 3 ตำบลธาตุทอง อำเภอสว่างแดนดิน จังหวัดสกลนคร	- เพื่อให้ประชาชนได้มีถนนสำหรับใช้ในการคมนาคมได้อย่างสะดวกรวดเร็วและปลอดภัย	- ขนาดผิวจราจรกว้าง 6.00 เมตร ยาว 6.500 กิโลเมตร ไหล่ทาง AC ข้างละ 0 - 1.00 เมตร	14,500,000 (2.5 กม.)	11,600,000 (2 กม.)	11,600,000 (2 กม.)	-	-	- ประชาชนมีความพึงพอใจไม่น้อยกว่าร้อยละ 90	1. สามารถลดอุบัติเหตุในการคมนาคม 2. ประชาชนผู้ใช้เส้นทางได้รับความสะดวกในการสัญจร ไป - มา	สำนักช่าง อบจ.สกลนคร

ที่	โครงการ	วัตถุประสงค์	เป้าหมาย (ผลผลิตของโครงการ)	งบประมาณ 2566 (บาท)	2567 (บาท)	2568 (บาท)	2569 (บาท)	2570 (บาท)	ตัวชี้วัด (KPI)	ผลที่คาดว่าจะได้รับ	หน่วยงานรับผิดชอบหลัก
42	ก่อสร้างถนนลาดยางแอสฟัลต์ติกคอนกรีต สายบ้านโคกสีไค หมู่ที่ 5 ตำบลแวง - บ้านธาตุทอง หมู่ที่ 1 ตำบลธาตุทอง อำเภอสว่างแดนดิน จังหวัดสกลนคร	- เพื่อให้ประชาชนได้มีถนนสำหรับใช้ในการคมนาคมได้อย่างสะดวกรวดเร็วและปลอดภัย	- ขนาดผิวจราจรกว้าง 6.00 เมตร ยาว 4.500 กิโลเมตร ไหล่ทาง AC ข้างละ 0 - 1.00 เมตร	14,500,000 (2.5 กม.)	11,600,000 (2 กม.)	-	-	-	- ประชาชนมีความพึงพอใจไม่น้อยกว่าร้อยละ 90	1. สามารถลดอุบัติเหตุในการคมนาคม 2. ประชาชนผู้ใช้เส้นทางได้รับความสะดวกในการสัญจร ไป - มา	สำนักช่าง อบจ.สกลนคร
43	ก่อสร้างถนนลาดยางแอสฟัลต์ติกคอนกรีต สายบ้านคำเม็ก หมู่ที่ 5 ตำบลทรายมูล อำเภอสว่างแดงดิน - บ้านเหล่าใหญ่ หมู่ที่ 2 ตำบลวัฒนา อำเภอส่องดาว จังหวัดสกลนคร	- เพื่อให้ประชาชนได้มีถนนสำหรับใช้ในการคมนาคมได้อย่างสะดวกรวดเร็วและปลอดภัย	- ขนาดผิวจราจรกว้าง 6.00 เมตร ยาว 5.500 กิโลเมตร ไหล่ทาง AC ข้างละ 0 - 1.00 เมตร	8,700,000 (1.5 กม.)	5,800,000 (1 กม.)	5,800,000 (1 กม.)	5,800,000 (1 กม.)	5,800,000 (1 กม.)	- ประชาชนมีความพึงพอใจไม่น้อยกว่าร้อยละ 90	1. สามารถลดอุบัติเหตุในการคมนาคม 2. ประชาชนผู้ใช้เส้นทางได้รับความสะดวกในการสัญจร ไป - มา	สำนักช่าง อบจ.สกลนคร
44	ก่อสร้างถนนลาดยางผิวจราจรแบบแอสฟัลต์ติกคอนกรีต สายแยกทางหลวงท้องถิ่น สน.ถ1-0018 - บ้านบึงน้อย หมู่ที่ 2 ตำบลบึงทวาย อำเภอเต่างอย จังหวัดสกลนคร	- เพื่อให้ประชาชนได้มีถนนสำหรับใช้ในการคมนาคมได้อย่างสะดวกรวดเร็ว และปลอดภัย	- ขนาดผิวจราจรกว้าง 6.00 เมตร ยาว 2.000 กิโลเมตร ไหล่ทางข้างละ 0.00-1.00 เมตร	6,640,000 (1.00 กม.)	6,640,000 (1.00 กม.)	-	-	-	- ประชาชนมีความพึงพอใจไม่น้อยกว่าร้อยละ 90	1. สามารถลดอุบัติเหตุในการคมนาคม 2. ประชาชนผู้ใช้เส้นทางได้รับความสะดวกในการสัญจร ไป - มา	สำนักช่าง อบจ.สกลนคร
45	ก่อสร้างถนนลาดยางผิวจราจรแบบแอสฟัลต์ติกคอนกรีต สายแยกทางหลวงแผ่นดินหมายเลข 223 - บ้านดงต้อง หมู่ที่ 6 ตำบลโนนหอม	- เพื่อให้ประชาชนได้มีถนนสำหรับใช้ในการคมนาคมได้อย่างสะดวกรวดเร็ว และปลอดภัย	- ขนาดผิวจราจรกว้าง 6.00 เมตร ยาว 4.000 กิโลเมตร ไหล่ทางข้างละ 0.00-1.00 เมตร	13,280,000 (2.00 กม.)	13,280,000 (2.00 กม.)	-	-	-	- ประชาชนมีความพึงพอใจไม่น้อยกว่าร้อยละ 90	1. สามารถลดอุบัติเหตุในการคมนาคม 2. ประชาชนผู้ใช้เส้นทางได้รับความสะดวกในการสัญจร ไป - มา	สำนักช่าง อบจ.สกลนคร

ที่	โครงการ	วัตถุประสงค์	เป้าหมาย (ผลผลิตของโครงการ)	งบประมาณ					ตัวชี้วัด (KPI)	ผลที่คาดว่าจะได้รับ	หน่วยงานรับผิดชอบหลัก
				2566 (บาท)	2567 (บาท)	2568 (บาท)	2569 (บาท)	2570 (บาท)			
46	อำเภอเมืองสกลนคร จังหวัดสกลนคร ก่อสร้างถนนลาดยางแอสฟัลต์ติกคอนกรีต สายแยกทางหลวงหมายเลข 2096 - บ้านอ่างห้วยไร่ หมู่ที่ 10 ตำบลม่วง อำเภอบ้านม่วง จังหวัดสกลนคร	1. เพื่อลดอุบัติเหตุจากการใช้รถใช้ถนน 2. เพื่อให้การคมนาคมมีความสะดวก รวดเร็ว และปลอดภัย	- ขนาดผิวจราจรกว้าง 6.00 เมตร ยาว 2.500 กิโลเมตร ไหล่ทาง AC ข้างละ 0 - 1.00 เมตร	-	14,500,000 (2.5 กม.)	-	-	-	- ประชาชนมีความพึงพอใจไม่น้อยกว่าร้อยละ 90	1. สามารถลดอุบัติเหตุในการคมนาคม 2. ประชาชนผู้ใช้เส้นทางได้รับความสะดวกในการสัญจร ไป - มา	สำนักช่าง อบจ.สกลนคร
47	ก่อสร้างถนนลาดยางแอสฟัลต์ติกคอนกรีต สายบ้านคำเม็ก หมู่ที่ 5 ตำบลทรายมูล อำเภอสว่างแดนดิน - บ้านเหล่าใหญ่ หมู่ที่ 2 ตำบลวัฒนา อำเภอส่องดาว จังหวัดสกลนคร	- เพื่อให้ประชาชนได้มีถนนสำหรับใช้ในการคมนาคมได้อย่างสะดวก รวดเร็วและปลอดภัย	- ขนาดผิวจราจรกว้าง 6.00 เมตร ไหล่ทาง AC ข้างละ 0 - 1.00 เมตร ยาวรวม 5.500 กิโลเมตร	8,700,000 (1.5 กม.)	5,800,000 (1 กม.)	5,800,000 (1 กม.)	5,800,000 (1 กม.)	5,800,000 (1 กม.)	- ประชาชนมีความพึงพอใจไม่น้อยกว่าร้อยละ 90	- การคมนาคมมีความสะดวก รวดเร็วและปลอดภัย	สำนักช่าง อบจ.สกลนคร
รวม	**47 โครงการ**			**599,920,000**	**534,380,000**	**333,500,000**	**174,000,000**	**113,100,000**			

รายละเอียดโครงการพัฒนา

แผนพัฒนาท้องถิ่น พ.ศ. 2566 - 2570 ทบทวน ครั้งที่ 1/2569 องค์การบริหารส่วนจังหวัดสกลนคร

ก. ยุทธศาสตร์ชาติ 20 ปี ยุทธศาสตร์ที่ 4 ด้านการสร้างโอกาสและความเสมอภาคทางสังคม

ข. แผนพัฒนาเศรษฐกิจและสังคมแห่งชาติ ฉบับที่ 13 หมุดหมายที่ 8 ไทยมีพื้นที่และเมืองอัจฉริยะที่น่าอยู่ปลอดภัยเติบโตได้อย่างยั่งยืน

ค. Sustainable Development Goals : SDGs เป้าหมายที่ 11 ทำให้เมืองและการตั้งถิ่นฐานของมนุษย์มีความครอบคลุมปลอดภัยมีภูมิต้านทานและยั่งยืน

ง. ยุทธศาสตร์จังหวัดสกลนครที่ 5 การบริหารกิจการบ้านเมืองที่ดีตามหลักธรรมาภิบาลและความมั่นคง

จ. ยุทธศาสตร์การพัฒนาขององค์กรปกครองส่วนท้องถิ่นในเขตจังหวัดสกลนครที่ 5 การบริหารกิจการบ้านเมืองที่ดีตามหลักธรรมาภิบาลและความมั่นคง

ยุทธศาสตร์ที่ 5 การบริหารกิจการบ้านเมืองที่ดีตามหลักธรรมาภิบาลและความมั่นคง

กลยุทธ์ที่ 5.1 พัฒนาและปรับปรุงโครงสร้างพื้นฐาน

แผนงานที่ 9 แผนงานอุตสาหกรรมและการโยธา

ที่	โครงการ	วัตถุประสงค์	เป้าหมาย (ผลผลิตของโครงการ)	งบประมาณ					ตัวชี้วัด (KPI)	ผลที่คาดว่าจะได้รับ	หน่วยงานรับผิดชอบหลัก
				2566 (บาท)	2567 (บาท)	2568 (บาท)	2569 (บาท)	2570 (บาท)			
	<u>ก่อสร้างถนนลาดยางแอสฟัลต์ติกคอนกรีต ภารกิจถ่ายโอน</u>										
1	ก่อสร้างถนนลาดยางแอสฟัลต์ติกคอนกรีต สาย สน.2048 แยกทางหลวงหมายเลข 22 - บ้านเหล่าใหญ่ อำเภอสว่างแดนดิน อำเภอส่องดาว จังหวัดสกลนคร	1. เพื่อลดอุบัติเหตุจากการใช้รถใช้ถนน 2. เพื่อให้การคมนาคมมีความสะดวก รวดเร็ว และปลอดภัย	- ขนาดผิวจราจรกว้าง 6.00 เมตร ยาว 6.000 กิโลเมตร ไหล่ทาง AC ข้างละ 0 - 1.00 เมตร	10,680,000 (2 กม.)	10,680,000 (2 กม.)	10,727,000 (2 กม.)	-	-	- ประชาชนมีความพึงพอใจไม่น้อยกว่าร้อยละ 90	1. สามารถลดอุบัติเหตุในการคมนาคม 2. ประชาชนผู้ใช้เส้นทางได้รับความสะดวกในการสัญจร ไป - มา	สำนักช่าง อบจ.สกลนคร
2	ก่อสร้างถนนลาดยางแอสฟัลต์ติกคอนกรีต สาย สน.3055 บ้านเหล่าผักใส่ - จังหวัดสกลนคร บ้านหนองทุ่ม อำเภอบ้านม่วง จังหวัดสกลนคร	1. เพื่อลดอุบัติเหตุจากการใช้รถใช้ถนน 2. เพื่อให้การคมนาคมมีความสะดวก รวดเร็ว และปลอดภัย	- ขนาดผิวจราจรกว้าง 6.00 เมตร ยาว 7.550 กิโลเมตร ไหล่ทาง AC ข้างละ 0 - 1.00 เมตร	10,580,000 (2 กม.)	10,580,000 (2 กม.)	10,580,000 (2 กม.)	8,222,000 (1.55 กม.)	-	- ประชาชนมีความพึงพอใจไม่น้อยกว่าร้อยละ 90	1. สามารถลดอุบัติเหตุในการคมนาคม 2. ประชาชนผู้ใช้เส้นทางได้รับความสะดวกในการสัญจร ไป - มา	สำนักช่าง อบจ.สกลนคร
3	ก่อสร้างถนนลาดยางแอสฟัลต์ติกคอนกรีต สาย สน.4026 บ้านแพด - บ้านท่างาม	1. เพื่อลดอุบัติเหตุจากการใช้รถใช้ถนน 2. เพื่อให้การคมนาคมมีความสะดวก รวดเร็ว	- ขนาดผิวจราจรกว้าง 6.00 เมตร ยาว 5.000 กิโลเมตร ไหล่ทาง AC ข้างละ	11,240,000 (2 กม.)	11,240,000 (2 กม.)	5,638,000 (1 กม.)	-	-	- ประชาชนมีความพึงพอใจไม่น้อยกว่าร้อยละ 90	1. สามารถลดอุบัติเหตุในการคมนาคม 2. ประชาชนผู้ใช้เส้นทาง	สำนักช่าง อบจ.สกลนคร

ที่	โครงการ	วัตถุประสงค์	เป้าหมาย (ผลผลิตของโครงการ)	งบประมาณ 2566 (บาท)	2567 (บาท)	2568 (บาท)	2569 (บาท)	2570 (บาท)	ตัวชี้วัด (KPI)	ผลที่คาดว่าจะได้รับ	หน่วยงานรับผิดชอบหลัก
	อำเภอคำตากล้า จังหวัดสกลนคร	และปลอดภัย	0 - 1.00 เมตร							ได้รับความสะดวกในการสัญจร ไป - มา	
4	ก่อสร้างถนนลาดยางแอสฟัลต์ติกคอนกรีต สาย สน.2008 บ้านถ่อน - บ้านนาคำ อำเภอสว่างแดนดิน จังหวัดสกลนคร	1. เพื่อลดอุบัติเหตุจากการใช้รถใช้ถนน 2. เพื่อให้การคมนาคมมีความสะดวก รวดเร็ว และปลอดภัย	- ขนาดผิวจราจรกว้าง 6.00 เมตร ยาว 1.300 กิโลเมตร ไหล่ทาง AC ข้างละ 0 - 1.00 เมตร	7,637,000 (1.3 กม.)	-	-	-	-	- ประชาชนมีความพึงพอใจไม่น้อยกว่าร้อยละ 90	1. สามารถลดอุบัติเหตุในการคมนาคม 2. ประชาชนผู้ใช้เส้นทางได้รับความสะดวกในการสัญจร ไป - มา	สำนักช่าง อบจ.สกลนคร
5	ก่อสร้างถนนลาดยางแอสฟัลต์ติกคอนกรีต สาย สน.2009 บ้านดงบัง - บ้านโพธิ์ทอง อำเภอเจริญศิลป์, อำเภอบ้านม่วง จังหวัดสกลนคร	1. เพื่อลดอุบัติเหตุจากการใช้รถใช้ถนน 2. เพื่อให้การคมนาคมมีความสะดวก รวดเร็ว และปลอดภัย	- ขนาดผิวจราจรกว้าง 6.00 เมตร ยาว 7.000 กิโลเมตร ไหล่ทาง AC ข้างละ 0 - 1.00 เมตร	10,800,000 (2 กม.)	10,800,000 (2 กม.)	10,800,000 (2 กม.)	5,440,000 (1 กม.)	-	- ประชาชนมีความพึงพอใจไม่น้อยกว่าร้อยละ 90	1. สามารถลดอุบัติเหตุในการคมนาคม 2. ประชาชนผู้ใช้เส้นทางได้รับความสะดวกในการสัญจร ไป - มา	สำนักช่าง อบจ.สกลนคร
6	ก่อสร้างถนนลาดยางแอสฟัลต์ติกคอนกรีต สาย สน.4023 บ้านนาจาร - บ้านห้วยหลัว อำเภอบ้านม่วง จังหวัดสกลนคร	- เพื่อให้ประชาชนได้มีถนนสำหรับใช้ในการคมนาคมได้อย่างสะดวกรวดเร็วและปลอดภัย	- ขนาดผิวจราจรกว้าง 6.00 เมตร ยาว 11.000 กิโลเมตร ไหล่ทาง AC ข้างละ 0 - 1.00 เมตร	14,700,000 (3 กม.)	9,800,000 (2 กม.)	9,800,000 (2 กม.)	9,800,000 (2 กม.)	9,838,000 (2 กม.)	- ประชาชนมีความพึงพอใจไม่น้อยกว่าร้อยละ 90	1. สามารถลดอุบัติเหตุในการคมนาคม 2. ประชาชนผู้ใช้เส้นทางได้รับความสะดวกในการสัญจร ไป - มา	สำนักช่าง อบจ.สกลนคร
7	ก่อสร้างถนนลาดยางผิวจาจรแบบแอสฟัลต์ติกคอนกรีต สาย สน.3137 บ้านนาเวง - บ้านนาคำ อำเภอเมืองสกลนคร จังหวัดสกลนคร	- เพื่อให้ประชาชนได้มีถนนสำหรับใช้ในการคมนาคมได้อย่างสะดวกรวดเร็วและปลอดภัย	- ขนาดผิวจราจรกว้าง 6.00 เมตร ยาว 2.000 กิโลเมตร ไหล่ทาง AC ข้างละ 0 - 1.00 เมตร	6,640,000 (1 กม.)	6,640,000 (1 กม.)	-	-	-	- ประชาชนมีความพึงพอใจไม่น้อยกว่าร้อยละ 90	1. สามารถลดอุบัติเหตุในการคมนาคม 2. ประชาชนผู้ใช้เส้นทางได้รับความสะดวกในการสัญจร ไป - มา	สำนักช่าง อบจ.สกลนคร
รวม	**7 โครงการ**			**72,277,000**	**59,740,000**	**47,545,000**	**23,462,000**	**9,838,000**			

รายละเอียดโครงการพัฒนา

แผนพัฒนาท้องถิ่น พ.ศ. 2566 - 2570 ทบทวน ครั้งที่ 1/2569 องค์การบริหารส่วนจังหวัดสกลนคร

ก. ยุทธศาสตร์ชาติ 20 ปี ยุทธศาสตร์ที่ 4 ด้านการสร้างโอกาสและความเสมอภาคทางสังคม

ข. แผนพัฒนาเศรษฐกิจและสังคมแห่งชาติ ฉบับที่ 13 หมุดหมายที่ 8 ไทยมีพื้นที่และเมืองอัจฉริยะที่น่าอยู่ปลอดภัยเติบโตได้อย่างยั่งยืน

ค. Sustainable Development Goals : SDGs เป้าหมายที่ 11 ทำให้เมืองและการตั้งถิ่นฐานของมนุษย์มีความครอบคลุมปลอดภัยมีภูมิต้านทานและยั่งยืน

ง. ยุทธศาสตร์จังหวัดสกลนครที่ 5 การบริหารกิจการบ้านเมืองที่ดีตามหลักธรรมาภิบาลและความมั่นคง

จ. ยุทธศาสตร์การพัฒนาขององค์กรปกครองส่วนท้องถิ่นในเขตจังหวัดสกลนครที่ 5 การบริหารกิจการบ้านเมืองที่ดีตามหลักธรรมาภิบาลและความมั่นคง

ยุทธศาสตร์ที่ 5 การบริหารกิจการบ้านเมืองที่ดีตามหลักธรรมาภิบาลและความมั่นคง

กลยุทธ์ที่ 5.1 พัฒนาและปรับปรุงโครงสร้างพื้นฐาน

แผนงานที่ 9 แผนงานอุตสาหกรรมและการโยธา

ที่	โครงการ	วัตถุประสงค์	เป้าหมาย (ผลผลิตของโครงการ)	งบประมาณ					ตัวชี้วัด (KPI)	ผลที่คาดว่าจะได้รับ	หน่วยงานรับผิดชอบหลัก
				2566 (บาท)	2567 (บาท)	2568 (บาท)	2569 (บาท)	2570 (บาท)			
	ก่อสร้างถนนคสล.										
1	ก่อสร้างถนนคอนกรีตเสริมเหล็ก บ้านง่อน หมู่ที่ 2 ตำบลสว่างแดนดิน - บ้านคำบอน หมู่ที่ 4 ตำบลบ้านต้าย อำเภอสว่างแดนดิน จังหวัดสกลนคร	1. เพื่อลดอุบัติเหตุจากการใช้รถใช้ถนน 2. เพื่อให้การคมนาคมมีความสะดวก รวดเร็ว และปลอดภัย	- ขนาดผิวจราจรกว้าง 6.00 เมตร ยาว 5.000 กิโลเมตร ไหล่ทางลูกรังข้างละ 0 - 1.00 เมตร	6,580,000 (2 กม.)	6,580,000 (2 กม.)	3,305,000 (1 กม.)	-	-	- ประชาชนมีความพึงพอใจไม่น้อยกว่าร้อยละ 90	1. สามารถลดอุบัติเหตุในการคมนาคม 2. ประชาชนผู้ใช้เส้นทางได้รับความสะดวกในการสัญจร ไป - มา	สำนักช่าง อบจ.สกลนคร
2	ก่อสร้างถนนคอนกรีตเสริมเหล็ก แยกทางหลวงหมายเลข 2096 - บ้านอ่างห้วยไร่ หมู่ที่ 10 ตำบลม่วง อำเภอบ้านม่วง จังหวัดสกลนคร	1. เพื่อลดอุบัติเหตุจากการใช้รถใช้ถนน 2. เพื่อให้การคมนาคมมีความสะดวก รวดเร็ว และปลอดภัย	- ขนาดผิวจราจรกว้าง 6.00 เมตร ยาว 2.500 กิโลเมตร ไหล่ทางลูกรังข้างละ 0 - 1.00 เมตร	-	-	9,175,000 (2.5 กม.)	-	-	- ประชาชนมีความพึงพอใจไม่น้อยกว่าร้อยละ 90	1. สามารถลดอุบัติเหตุในการคมนาคม 2. ประชาชนผู้ใช้เส้นทางได้รับความสะดวกในการสัญจร ไป - มา	สำนักช่าง อบจ.สกลนคร
3	ก่อสร้างถนนคอนกรีตเสริมเหล็ก สายบ้านจาร หมู่ที่ 5 ตำบลม่วง - บ้านหนองบ่อ หมู่ที่ 8 ตำบลมาย อำเภอบ้านม่วง จังหวัดสกลนคร	1. เพื่อลดอุบัติเหตุจากการใช้รถใช้ถนน 2. เพื่อให้การคมนาคมมีความสะดวก รวดเร็ว และปลอดภัย	- ขนาดผิวจราจรกว้าง 6.00 เมตร ยาว 3.200 กิโลเมตร ไหล่ทางลูกรังข้างละ 0 - 1.00 เมตร	7,340,000 (2 กม.)	4,404,000 (1.2 กม.)	-	-	-	- ประชาชนมีความพึงพอใจไม่น้อยกว่าร้อยละ 90	1. สามารถลดอุบัติเหตุในการคมนาคม 2. ประชาชนผู้ใช้เส้นทางได้รับความสะดวกในการสัญจร ไป - มา	สำนักช่าง อบจ.สกลนคร

ที่	โครงการ	วัตถุประสงค์	เป้าหมาย (ผลผลิตของโครงการ)	งบประมาณ					ตัวชี้วัด (KPI)	ผลที่คาดว่าจะได้รับ	หน่วยงานรับผิดชอบหลัก
				2566 (บาท)	2567 (บาท)	2568 (บาท)	2569 (บาท)	2570 (บาท)			
4	ก่อสร้างถนนคอนกรีตเสริมเหล็ก สายบ้านไชยนนท์ หมู่ที่ 9 ตำบลห้วยหลัว - บ้านคำลอดพื้น หมู่ที่ 4 ตำบลหนองกวั่ง อำเภอบ้านม่วง จังหวัดสกลนคร	1. เพื่อลดอุบัติเหตุจากการใช้รถใช้ถนน 2. เพื่อให้การคมนาคมมีความสะดวก รวดเร็วและปลอดภัย	- ขนาดผิวจราจรกว้าง 6.00 เมตร ยาว 6.000 กิโลเมตร ไหล่ทางลูกรังข้างละ 0 - 1.00 เมตร	-	-	7,340,000 (2 กม.)	7,340,000 (2 กม.)	7,340,000 (2 กม.)	- ประชาชนมีความพึงพอใจไม่น้อยกว่าร้อยละ 90	- การคมนาคมมีคสามสะดวกรวดเร็วและปลอดภัย	สำนักช่าง อบจ.สกลนคร
5	ก่อสร้างถนนคอนกรีตเสริมเหล็ก สายแยกทางหลวงหมายเลข 2096 - บ้านนาจาน หมู่ที่ 2 ตำบลมาย อำเภอบ้านม่วง จังหวัดสกลนคร	1. เพื่อลดอุบัติเหตุจากการใช้รถใช้ถนน 2. เพื่อให้การคมนาคมมีความสะดวก รวดเร็วและปลอดภัย	- ขนาดผิวจราจรกว้าง 6.00 เมตร ยาว 3.000 กิโลเมตร ไหล่ทางลูกรังข้างละ 0 - 1.00 เมตร	7,340,000 (2 กม.)	3,670,000 (1 กม.)	-	-	-	- ประชาชนมีความพึงพอใจไม่น้อยกว่าร้อยละ 90	1. สามารถลดอุบัติเหตุในการคมนาคม 2. ประชาชนผู้ใช้เส้นทางได้รับความสะดวกในการสัญจร ไป - มา	สำนักช่าง อบจ.สกลนคร
6	ก่อสร้างถนนคอนกรีตเสริมเหล็ก สายบ้านสรศรี หมู่ที่ 9 ตำบลบ่อแก้ว อำเภอบ้านม่วง - บ้านหนองพอกใหญ่ หมู่ที่ 3 ตำบลนาแต้ อำเภอคำตากล้า จังหวัดสกลนคร	1. เพื่อลดอุบัติเหตุจากการใช้รถใช้ถนน 2. เพื่อให้การคมนาคมมีความสะดวก รวดเร็วและปลอดภัย	- ขนาดผิวจราจรกว้าง 6.00 เมตร ยาว 8.500 กิโลเมตร ไหล่ทางลูกรังข้างละ 0 - 1.00 เมตร	9,175,000 (2.5 กม.)	7,340,000 (2 กม.)	7,340,000 (2 กม.)	7,340,000 (2 กม.)	-	- ประชาชนมีความพึงพอใจไม่น้อยกว่าร้อยละ 90	1. สามารถลดอุบัติเหตุในการคมนาคม 2. ประชาชนผู้ใช้เส้นทางได้รับความสะดวกในการสัญจร ไป - มา	สำนักช่าง อบจ.สกลนคร
7	ก่อสร้างถนนคอนกรีตเสริมเหล็ก สายบ้านนาข่า หมู่ที่ 3 ตำบลดงหม้อทอง - บ้านคำยาง หมู่ที่ 8 ตำบลดงเหนือ อำเภอบ้านม่วง จังหวัดสกลนคร	- เพื่อให้ประชาชนได้มีถนนสำหรับใช้ในการคมนาคมได้อย่างสะดวกรวดเร็วและปลอดภัย	- ขนาดผิวจราจรกว้าง 6.00 เมตร ยาว 3.870 กิโลเมตร ไหล่ทางลูกรังข้างละ 0 - 1.00 เมตร	-	-	5,370,000 (1.500 กม.)	5,370,000 (1.500 กม.)	3,117,000 (0.870 กม.)	- ประชาชนมีความพึงพอใจไม่น้อยกว่าร้อยละ 90	- การคมนาคมความสะดวกรวดเร็วและปลอดภัย	สำนักช่าง อบจ.สกลนคร

ที่	โครงการ	วัตถุประสงค์	เป้าหมาย (ผลผลิตของโครงการ)	งบประมาณ 2566 (บาท)	2567 (บาท)	2568 (บาท)	2569 (บาท)	2570 (บาท)	ตัวชี้วัด (KPI)	ผลที่คาดว่าจะได้รับ	หน่วยงานรับผิดชอบหลัก
8	ก่อสร้างถนนคอนกรีตเสริมเหล็ก สายบ้านไทยเสรี หมู่ที่ 8 ตำบลโนนสะอาด - บ้านอ่างคำค้อ หมู่ที่ 10 ตำบลบ่อแก้ว อำเภอบ้านม่วง จังหวัดสกลนคร	- เพื่อให้ประชาชนได้มีถนนสำหรับใช้ในการคมนาคมได้อย่างสะดวกรวดเร็วและปลอดภัย	- ขนาดผิวจราจรกว้าง 6.00 เมตร ยาว 6.000 กิโลเมตร ไหล่ทางลูกรังข้างละ 0 - 1.00 เมตร	7,340,000 (2 กม.)	7,340,000 (2 กม.)	7,340,000 (2 กม.)	-	-	- ประชาชนมีความพึงพอใจไม่น้อยกว่าร้อยละ 90	1. สามารถลดอุบัติเหตุในการคมนาคม 2. ประชาชนผู้ใช้เส้นทางได้รับความสะดวกในการสัญจร ไป - มา	สำนักช่าง อบจ.สกลนคร
9	ก่อสร้างถนนคอนกรีตเสริมเหล็ก สายบ้านโนนไทย หมู่ที่ 1 ตำบลดงเหนือ - บ้านดงห้วยเปลือย หมู่ที่ 5 ตำบลดงหม้อทอง อำเภอบ้านม่วง จังหวัดสกลนคร	- เพื่อให้ประชาชนได้มีถนนสำหรับใช้ในการคมนาคมได้อย่างสะดวกรวดเร็วและปลอดภัย	- ขนาดผิวจราจรกว้าง 6.00 เมตร ยาว 12.000 กิโลเมตร ไหล่ทางลูกรังข้างละ 0 - 1.00 เมตร	11,010,000 (3 กม.)	11,010,000 (3 กม.)	7,340,000 (2 กม.)	7,340,000 (2 กม.)	7,340,000 (2 กม.)	- ประชาชนมีความพึงพอใจไม่น้อยกว่าร้อยละ 90	1. สามารถลดอุบัติเหตุในการคมนาคม 2. ประชาชนผู้ใช้เส้นทางได้รับความสะดวกในการสัญจร ไป - มา	สำนักช่าง อบจ.สกลนคร
10	ก่อสร้างถนนคอนกรีตเสริมเหล็ก สายบ้านด่านไชโย หมู่ที่ 6 ตำบลมาย - บ้านดงหม้อทอง หมู่ที่ 2 ตำบลดงหม้อทองใต้ อำเภอบ้านม่วง จังหวัดสกลนคร	- เพื่อให้ประชาชนได้มีถนนสำหรับใช้ในการคมนาคมได้อย่างสะดวกรวดเร็วและปลอดภัย	- ขนาดผิวจราจรกว้าง 6.00 เมตร ยาว 9.500 กิโลเมตร ไหล่ทางลูกรังข้างละ 0 - 1.00 เมตร	7,340,000 (2 กม.)	7,340,000 (2 กม.)	7,340,000 (2 กม.)	7,340,000 (2 กม.)	5,505,000 (1.5 กม.)	- ประชาชนมีความพึงพอใจไม่น้อยกว่าร้อยละ 90	1. สามารถลดอุบัติเหตุในการคมนาคม 2. ประชาชนผู้ใช้เส้นทางได้รับความสะดวกในการสัญจร ไป - มา	สำนักช่าง อบจ.สกลนคร
11	ก่อสร้างถนนคอนกรีตเสริมเหล็กสายแยกทางหลวงหมายเลข 2092 - บ้านนาสมบูรณ์ หมู่ที่ 4 ตำบลดงหม้อทองใต้ อำเภอบ้านม่วง จังหวัดสกลนคร	- เพื่อให้ประชาชนได้มีถนนสำหรับใช้ในการคมนาคมได้อย่างสะดวกรวดเร็วและปลอดภัย	- ขนาดผิวจราจรกว้าง 6.00 เมตร ยาว 4.500 กิโลเมตร ไหล่ทางลูกรังข้างละ 0 - 1.00 เมตร	9,175,000 (2.5 กม.)	7,340,000 (2 กม.)	-	-	-	- ประชาชนมีความพึงพอใจไม่น้อยกว่าร้อยละ 90	- การคมนาคมมีความสะดวกรวดเร็วและปลอดภัย	สำนักช่าง อบจ.สกลนคร

ที่	โครงการ	วัตถุประสงค์	เป้าหมาย (ผลผลิตของโครงการ)	งบประมาณ 2566 (บาท)	2567 (บาท)	2568 (บาท)	2569 (บาท)	2570 (บาท)	ตัวชี้วัด (KPI)	ผลที่คาดว่าจะได้รับ	หน่วยงานรับผิดชอบหลัก
12	ก่อสร้างถนนคอนกรีตเสริมเหล็ก สายแยกทางหลวงหมายเลข 4047 - บ้านท่าช้าง หมู่ที่ 10 ตำบลดงเหนือ อำเภอบ้านม่วง จังหวัดสกลนคร	- เพื่อให้ประชาชนได้มีถนนสำหรับใช้ในการคมนาคมได้อย่างสะดวกรวดเร็วและปลอดภัย	- ขนาดผิวจราจรกว้าง 6.00 เมตร ยาว 12.500 กิโลเมตร ไหล่ทางลูกรังข้างละ 0 - 1.00 เมตร	12,845,000 (3.5 กม.)	11,010,000 (3 กม.)	7,340,000 (2 กม.)	7,340,000 (2 กม.)	7,340,000 (2 กม.)	- ประชาชนมีความพึงพอใจไม่น้อยกว่าร้อยละ 90	1. สามารถลดอุบัติเหตุในการคมนาคม 2. ประชาชนผู้ใช้เส้นทางได้รับความสะดวกในการสัญจร ไป - มา	สำนักช่าง อบจ.สกลนคร
13	ก่อสร้างถนนคอนกรีตเสริมเหล็ก สายบ้านเหล่าสมบูรณ์ หมู่ที่ 10 ตำบลดงหม้อทองใต้ อำเภอบ้านม่วง จังหวัดสกลนคร - บ้านท่าลี่ ตำบลโซ่ อำเภอโซ่พิสัย จังหวัดบึงกาฬ	- เพื่อให้ประชาชนได้มีถนนสำหรับใช้ในการคมนาคมได้อย่างสะดวกรวดเร็วและปลอดภัย	- ขนาดผิวจราจรกว้าง 6.00 เมตร ยาว 7.500 กิโลเมตร ไหล่ทางลูกรังข้างละ 0 - 1.00 เมตร	7,340,000 (2 กม.)	7,340,000 (2 กม.)	7,340,000 (2 กม.)	5,505,000 (1.5 กม.)	-	- ประชาชนมีความพึงพอใจไม่น้อยกว่าร้อยละ 90	1. สามารถลดอุบัติเหตุในการคมนาคม 2. ประชาชนผู้ใช้เส้นทางได้รับความสะดวกในการสัญจร ไป - มา	สำนักช่าง อบจ.สกลนคร
14	ก่อสร้างถนนคอนกรีตเสริมเหล็ก สายบ้านดงหม้อทอง หมู่ที่ 6 ตำบลดงหม้อทองใต้ อำเภอบ้านม่วง จังหวัดสกลนคร - บ้านท่าสวาท ตำบลโซ่ อำเภอโซ่พิสัย จังหวัดบึงกาฬ	- เพื่อให้ประชาชนได้มีถนนสำหรับใช้ในการคมนาคมได้อย่างสะดวกรวดเร็วและปลอดภัย	- ขนาดผิวจราจรกว้าง 6.00 เมตร ยาว 4.000 กิโลเมตร ไหล่ทางลูกรังข้างละ 0 - 1.00 เมตร	7,340,000 (2 กม.)	7,340,000 (2 กม.)	-	-	-	- ประชาชนมีความพึงพอใจไม่น้อยกว่าร้อยละ 90	1. สามารถลดอุบัติเหตุในการคมนาคม 2. ประชาชนผู้ใช้เส้นทางได้รับความสะดวกในการสัญจร ไป - มา	สำนักช่าง อบจ.สกลนคร
15	ก่อสร้างถนนคอนกรีตเสริมเหล็ก สายบ้านกุดจาน หมู่ที่ 7 ตำบลแพด - บ้านผาศักดิ์ หมู่ที่ 13 ตำบลคำตากล้า อำเภอคำตากล้า จังหวัดสกลนคร	- เพื่อให้ประชาชนได้มีถนนสำหรับใช้ในการคมนาคมได้อย่างสะดวกรวดเร็วและปลอดภัย	- ขนาดผิวจราจรกว้าง 6.00 เมตร ยาว 6.000 กิโลเมตร ไหล่ทางลูกรังข้างละ 0 - 1.00 เมตร	7,340,000 (2 กม.)	7,340,000 (2 กม.)	7,340,000 (2 กม.)	-	-	- ประชาชนมีความพึงพอใจไม่น้อยกว่าร้อยละ 90	1. สามารถลดอุบัติเหตุในการคมนาคม 2. ประชาชนผู้ใช้เส้นทางได้รับความสะดวกในการสัญจร ไป - มา	สำนักช่าง อบจ.สกลนคร

ที่	โครงการ	วัตถุประสงค์	เป้าหมาย (ผลผลิตของโครงการ)	งบประมาณ 2566 (บาท)	2567 (บาท)	2568 (บาท)	2569 (บาท)	2570 (บาท)	ตัวชี้วัด (KPI)	ผลที่คาดว่าจะได้รับ	หน่วยงานรับผิดชอบหลัก
16	ก่อสร้างถนนคอนกรีตเสริมเหล็ก สายแยกทางหลวงหมายเลข 222 - บ้านโนนไทรทอง หมู่ที่ 10 ตำบลแพด อำเภอคำตากล้า จังหวัดสกลนคร	- เพื่อให้ประชาชนได้มีถนนสำหรับใช้ในการคมนาคมได้อย่างสะดวกรวดเร็วและปลอดภัย	- ขนาดผิวจราจรกว้าง 6.00 เมตร ยาว 6.000 กิโลเมตร ไหล่ทางลูกรังข้างละ 0 - 1.00 เมตร	-	-	7,340,000 (2 กม.)	7,340,000 (2 กม.)	7,340,000 (2 กม.)	- ประชาชนมีความพึงพอใจไม่น้อยกว่าร้อยละ 90	- การคมนาคมมีคสามสะดวกรวดเร็วและปลอดภัย	สำนักช่าง อบจ.สกลนคร
17	ก่อสร้างถนนคอนกรีตเสริมเหล็ก สายบ้านฝาง หมู่ที่ 6 ตำบลแพด - บ้านผาศักดิ์ หมู่ที่ 13 ตำบลคำตากล้า อำเภอคำตากล้า จังหวัดสกลนคร	- เพื่อให้ประชาชนได้มีถนนสำหรับใช้ในการคมนาคมได้อย่างสะดวกรวดเร็วและปลอดภัย	- ขนาดผิวจราจรกว้าง 6.00 เมตร ยาว 6.000 กิโลเมตร ไหล่ทางลูกรังข้างละ 0 - 1.00 เมตร	7,340,000 (2 กม.)	7,340,000 (2 กม.)	7,340,000 (2 กม.)	-	-	- ประชาชนมีความพึงพอใจไม่น้อยกว่าร้อยละ 90	1. สามารถลดอุบัติเหตุในการคมนาคม 2. ประชาชนผู้ใช้เส้นทางได้รับความสะดวกในการสัญจร ไป - มา	สำนักช่าง อบจ.สกลนคร
18	ก่อสร้างถนนคอนกรีตเสริมเหล็ก สายบ้านพรสวรรค์ หมู่ที่ 13 ตำบลแพด - บ้านหนองบัวสิม หมู่ที่ 1 ตำบลหนองบัวสิม อำเภอคำตากล้า จังหวัดสกลนคร	- เพื่อให้ประชาชนได้มีถนนสำหรับใช้ในการคมนาคมได้อย่างสะดวกรวดเร็วและปลอดภัย	- ขนาดผิวจราจรกว้าง 6.00 เมตร ยาว 13.000 กิโลเมตร ไหล่ทางลูกรังข้างละ 0 - 1.00 เมตร	11,010,000 (3 กม.)	11,010,000 (3 กม.)	11,010,000 (3 กม.)	7,340,000 (2 กม.)	7,340,000 (2 กม.)	- ประชาชนมีความพึงพอใจไม่น้อยกว่าร้อยละ 90	1. สามารถลดอุบัติเหตุในการคมนาคม 2. ประชาชนผู้ใช้เส้นทางได้รับความสะดวกในการสัญจร ไป - มา	สำนักช่าง อบจ.สกลนคร
19	ก่อสร้างถนนคอนกรีตเสริมเหล็ก สายบ้านฝาง หมู่ที่ 6 ตำบลแพด อำเภอคำตากล้า - บ้านท่าควาย หมู่ที่ 2 ตำบลท่าก้อน อำเภออากาศอำนวย จังหวัดสกลนคร	- เพื่อให้ประชาชนได้มีถนนสำหรับใช้ในการคมนาคมได้อย่างสะดวกรวดเร็วและปลอดภัย	- ขนาดผิวจราจรกว้าง 6.00 เมตร ยาว 8.500 กิโลเมตร ไหล่ทางลูกรังข้างละ 0 - 1.00 เมตร	9,175,000 (2.5 กม.)	7,340,000 (2 กม.)	7,340,000 (2 กม.)	7,340,000 (2 กม.)	-	- ประชาชนมีความพึงพอใจไม่น้อยกว่าร้อยละ 90	1. สามารถลดอุบัติเหตุในการคมนาคม 2. ประชาชนผู้ใช้เส้นทางได้รับความสะดวกในการสัญจร ไป - มา	สำนักช่าง อบจ.สกลนคร
20	ก่อสร้างถนนคอนกรีตเสริมเหล็ก สายบ้านดงแสนสุข หมู่ที่ 14	- เพื่อให้ประชาชนได้มีถนนสำหรับใช้ในการคมนาคมได้อย่างสะดวก	- ขนาดผิวจราจรกว้าง 6.00 เมตร ยาว 7.500 กิโลเมตร	7,340,000 (2 กม.)	7,340,000 (2 กม.)	7,340,000 (2 กม.)	5,505,000 (1.5 กม.)	-	- ประชาชนมีความพึงพอใจไม่น้อยกว่า	1. สามารถลดอุบัติเหตุในการคมนาคม 2. ประชาชนผู้ใช้เส้นทาง	สำนักช่าง อบจ.สกลนคร

ที่	โครงการ	วัตถุประสงค์	เป้าหมาย (ผลผลิตของโครงการ)	งบประมาณ 2566 (บาท)	2567 (บาท)	2568 (บาท)	2569 (บาท)	2570 (บาท)	ตัวชี้วัด (KPI)	ผลที่คาดว่าจะได้รับ	หน่วยงานรับผิดชอบหลัก
	ตำบลคำตากล้า - บ้านหนองพอกใหญ่ หมู่ที่ 3 ตำบลนาแต้ อำเภอคำตากล้า จังหวัดสกลนคร	รวดเร็วและปลอดภัย	ไหล่ทางลูกรังข้างละ 0 - 1.00 เมตร						ร้อยละ 90	ได้รับความสะดวกในการสัญจร ไป - มา	
21	ก่อสร้างถนนคอนกรีตเสริมเหล็ก สายแยกทางหลวงหมายเลข 3023 - เขตเทศบาลตำบลคำตากล้า อำเภอคำตากล้า จังหวัดสกลนคร	- เพื่อให้ประชาชนได้มีถนนสำหรับใช้ในการคมนาคมได้อย่างสะดวกรวดเร็วและปลอดภัย	- ขนาดผิวจราจรกว้าง 6.00 เมตร ยาว 6.500 กิโลเมตร ไหล่ทางลูกรังข้างละ 0 - 1.00 เมตร	9,175,000 (2.5 กม.)	7,340,000 (2 กม.)	7,340,000 (2 กม.)	-	-	- ประชาชนมีความพึงพอใจไม่น้อยกว่าร้อยละ 90	1. สามารถลดอุบัติเหตุในการคมนาคม 2. ประชาชนผู้ใช้เส้นทางได้รับความสะดวกในการสัญจร ไป - มา	สำนักช่าง อบจ.สกลนคร
22	ก่อสร้างถนนคอนกรีตเสริมเหล็ก สายเขตเทศบาลตำบลคำตากล้า - บ้านหนองพอกใหญ่ หมู่ที่ 3 ตำบลนาแต้ อำเภอคำตากล้า จังหวัดสกลนคร	- เพื่อให้ประชาชนได้มีถนนสำหรับใช้ในการคมนาคมได้อย่างสะดวกรวดเร็วและปลอดภัย	- ขนาดผิวจราจรกว้าง 6.00 เมตร ยาว 6.500 กิโลเมตร ไหล่ทางลูกรังข้างละ 0 - 1.00 เมตร	-	-	7,340,000 (2 กม.)	9,175,000 (2.5 กม.)	7,340,000 (2 กม.)	- ประชาชนมีความพึงพอใจไม่น้อยกว่าร้อยละ 90	- การคมนาคมมีคสามสะดวกรวดเร็วและปลอดภัย	สำนักช่าง อบจ.สกลนคร
23	ก่อสร้างถนนคอนกรีตเสริมเหล็ก สายบ้านหนองพอกใหญ่ หมู่ที่ 3 ตำบลนาแต้ อำเภอคำตากล้า - บ้านบ่อแก้ว หมู่ที่ 1 ตำบลบ่อแก้ว อำเภอบ้านม่วง จังหวัดสกลนคร	- เพื่อให้ประชาชนได้มีถนนสำหรับใช้ในการคมนาคมได้อย่างสะดวกรวดเร็วและปลอดภัย	- ขนาดผิวจราจรกว้าง 6.00 เมตร ยาว 12.000 กิโลเมตร ไหล่ทางลูกรังข้างละ 0 - 1.00 เมตร	11,010,000 (3 กม.)	11,010,000 (3 กม.)	7,340,000 (2 กม.)	7,340,000 (2 กม.)	7,340,000 (2 กม.)	- ประชาชนมีความพึงพอใจไม่น้อยกว่าร้อยละ 90	1. สามารถลดอุบัติเหตุในการคมนาคม 2. ประชาชนผู้ใช้เส้นทางได้รับความสะดวกในการสัญจร ไป - มา	สำนักช่าง อบจ.สกลนคร
24	ก่อสร้างถนนคอนกรีตเสริมเหล็ก สายบ้านนาแต้ หมู่ที่ 1 ตำบลนาแต้ อำเภอคำตากล้า - บ้านสร้างแก้ว หมู่ที่ 4 ตำบลบ่อแก้ว อำเภอ	- เพื่อให้ประชาชนได้มีถนนสำหรับใช้ในการคมนาคมได้อย่างสะดวกรวดเร็วและปลอดภัย	- ขนาดผิวจราจรกว้าง 6.00 เมตร ยาว 7.500 กิโลเมตร ไหล่ทางลูกรังข้างละ 0 - 1.00 เมตร	3,670,000 (1 กม.)	7,340,000 (2 กม.)	3,670,000 (1 กม.)	5,505,000 (1.5 กม.)	7,340,000 (2 กม.)	- ประชาชนมีความพึงพอใจไม่น้อยกว่าร้อยละ 90	1. สามารถลดอุบัติเหตุในการคมนาคม 2. ประชาชนผู้ใช้เส้นทางได้รับความสะดวกในการสัญจร ไป - มา	สำนักช่าง อบจ.สกลนคร

แบบ ผ.02

ที่	โครงการ	วัตถุประสงค์	เป้าหมาย (ผลผลิตของโครงการ)	งบประมาณ 2566 (บาท)	2567 (บาท)	2568 (บาท)	2569 (บาท)	2570 (บาท)	ตัวชี้วัด (KPI)	ผลที่คาดว่าจะได้รับ	หน่วยงานรับผิดชอบหลัก
25	บ้านม่วง จังหวัดสกลนคร ก่อสร้างถนนคอนกรีตเสริมเหล็ก สายบ้านดอนคำ หมู่ที่ 2 ตำบลนาแต้ อำเภอคำตากล้า - บ้านสุขสำราญ หมู่ที่ 7 ตำบลโนนสะอาด อำเภอบ้านม่วง จังหวัดสกลนคร	- เพื่อให้ประชาชนได้มีถนนสำหรับใช้ในการคมนาคมได้อย่างสะดวกรวดเร็วและปลอดภัย	- ขนาดผิวจราจรกว้าง 6.00 เมตร ยาว 11.500 กิโลเมตร ไหล่ทางลูกรังข้างละ 0 - 1.00 เมตร	11,010,000 (3 กม.)	9,175,000 (2.5 กม.)	7,340,000 (2 กม.)	7,340,000 (2 กม.)	7,340,000 (2 กม.)	- ประชาชนมีความพึงพอใจไม่น้อยกว่าร้อยละ 90	1. สามารถลดอุบัติเหตุในการคมนาคม 2. ประชาชนผู้ใช้เส้นทางได้รับความสะดวกในการสัญจร ไป - มา	สำนักช่าง อบจ.สกลนคร
26	ก่อสร้างถนนคอนกรีตเสริมเหล็ก สายบ้านหนองพอกใหญ่ หมู่ที่ 3 ตำบลนาแต้ อำเภอคำตากล้า - บ้านห้วยหินลาด หมู่ที่ 2 ตำบลหนองแวง อำเภอวานรนิวาส จังหวัดสกลนคร	- เพื่อให้ประชาชนได้มีถนนสำหรับใช้ในการคมนาคมได้อย่างสะดวกรวดเร็วและปลอดภัย	- ขนาดผิวจราจรกว้าง 6.00 เมตร ยาว 11.500 กิโลเมตร ไหล่ทางลูกรังข้างละ 0 - 1.00 เมตร	11,010,000 (3 กม.)	9,175,000 (2.5 กม.)	7,340,000 (2 กม.)	7,340,000 (2 กม.)	7,340,000 (2 กม.)	- ประชาชนมีความพึงพอใจไม่น้อยกว่าร้อยละ 90	1. สามารถลดอุบัติเหตุในการคมนาคม 2. ประชาชนผู้ใช้เส้นทางได้รับความสะดวกในการสัญจร ไป - มา	สำนักช่าง อบจ.สกลนคร
27	ก่อสร้างถนนคอนกรีตเสริมเหล็ก สายบ้านแพด หมู่ที่ 1 ตำบลแพด อำเภอคำตากล้า - บ้านหนองม่วง หมู่ที่ 6 ตำบลนาคำ อำเภอวานรนิวาส จังหวัดสกลนคร	- เพื่อให้ประชาชนได้มีถนนสำหรับใช้ในการคมนาคมได้อย่างสะดวกรวดเร็วและปลอดภัย	- ขนาดผิวจราจรกว้าง 6.00 เมตร ยาว 7.500 กิโลเมตร ไหล่ทางลูกรังข้างละ 0 - 1.00 เมตร	7,340,000 (2 กม.)	7,340,000 (2 กม.)	7,340,000 (2 กม.)	5,505,000 (1.5 กม.)	-	- ประชาชนมีความพึงพอใจไม่น้อยกว่าร้อยละ 90	1. สามารถลดอุบัติเหตุในการคมนาคม 2. ประชาชนผู้ใช้เส้นทางได้รับความสะดวกในการสัญจร ไป - มา	สำนักช่าง อบจ.สกลนคร
28	ก่อสร้างถนนคอนกรีตเสริมเหล็ก สายบ้านง่อน หมู่ที่ 2 ตำบลสว่างแดนดิน - บ้านบ่อร้าง หมู่ที่ 13 ตำบลบงใต้ อำเภอสว่างแดนดิน จังหวัดสกลนคร	- เพื่อให้ประชาชนได้มีถนนสำหรับใช้ในการคมนาคมได้อย่างสะดวกรวดเร็วและปลอดภัย	- ขนาดผิวจราจรกว้าง 6.00 เมตร ยาว 12.000 กิโลเมตร ไหล่ทางลูกรังข้างละ 0 - 1.00 เมตร	11,010,000 (3 กม.)	11,010,000 (3 กม.)	7,340,000 (2 กม.)	7,340,000 (2 กม.)	7,340,000 (2 กม.)	- ประชาชนมีความพึงพอใจไม่น้อยกว่าร้อยละ 90	1. สามารถลดอุบัติเหตุในการคมนาคม 2. ประชาชนผู้ใช้เส้นทางได้รับความสะดวกในการสัญจร ไป - มา	สำนักช่าง อบจ.สกลนคร

ที่	โครงการ	วัตถุประสงค์	เป้าหมาย (ผลผลิตของโครงการ)	งบประมาณ 2566 (บาท)	2567 (บาท)	2568 (บาท)	2569 (บาท)	2570 (บาท)	ตัวชี้วัด (KPI)	ผลที่คาดว่าจะได้รับ	หน่วยงานรับผิดชอบหลัก
29	ก่อสร้างถนนคอนกรีตเสริมเหล็ก สายบ้านหวาย หมู่ที่ 4 ตำบลสว่างแดนดิน - บ้านเตาไห หมู่ที่ 3 ตำบลทรายมูล อำเภอสว่างแดนดิน จังหวัดสกลนคร	- เพื่อให้ประชาชนได้มีถนนสำหรับใช้ในการคมนาคมได้อย่างสะดวกรวดเร็วและปลอดภัย	- ขนาดผิวจราจรกว้าง 6.00 เมตร ยาว 2.500 กิโลเมตร ไหล่ทางลูกรังข้างละ 0 - 1.00 เมตร	9,175,000 (2.5 กม.)	-	-	-	-	- ประชาชนมีความพึงพอใจไม่น้อยกว่าร้อยละ 90	1. สามารถลดอุบัติเหตุในการคมนาคม 2. ประชาชนผู้ใช้เส้นทางได้รับความสะดวกในการสัญจร ไป - มา	สำนักช่าง อบจ.สกลนคร
30	ก่อสร้างถนนคอนกรีตเสริมเหล็ก สายบ้านหนองทุ่ม หมู่ที่ 9 ตำบลสว่างแดนดิน - บ้านหนองกุง หมู่ที่ 7 ตำบลทรายมูล อำเภอสว่างแดนดิน จังหวัดสกลนคร	- เพื่อให้ประชาชนได้มีถนนสำหรับใช้ในการคมนาคมได้อย่างสะดวกรวดเร็วและปลอดภัย	- ขนาดผิวจราจรกว้าง 6.00 เมตร ยาว 6.500 กิโลเมตร ไหล่ทางลูกรังข้างละ 0 - 1.00 เมตร	9,175,000 (2.5 กม.)	7,340,000 (2 กม.)	7,340,000 (2 กม.)	-	-	- ประชาชนมีความพึงพอใจไม่น้อยกว่าร้อยละ 90	1. สามารถลดอุบัติเหตุในการคมนาคม 2. ประชาชนผู้ใช้เส้นทางได้รับความสะดวกในการสัญจร ไป - มา	สำนักช่าง อบจ.สกลนคร
31	ก่อสร้างถนนคอนกรีตเสริมเหล็ก สายบ้านหนองพะเนาว์ หมู่ที่ 14 ตำบลสว่างแดนดิน - บ้านดอนม่วงไข่ หมู่ที่ 6 ตำบลบ้านต้าย อำเภอสว่างแดนดิน จังหวัดสกลนคร	- เพื่อให้ประชาชนได้มีถนนสำหรับใช้ในการคมนาคมได้อย่างสะดวกรวดเร็วและปลอดภัย	- ขนาดผิวจราจรกว้าง 6.00 เมตร ยาว 5.000 กิโลเมตร ไหล่ทางลูกรังข้างละ 0 - 1.00 เมตร	9,175,000 (2.5 กม.)	9,175,000 (2.5 กม.)	-	-	-	- ประชาชนมีความพึงพอใจไม่น้อยกว่าร้อยละ 90	1. สามารถลดอุบัติเหตุในการคมนาคม 2. ประชาชนผู้ใช้เส้นทางได้รับความสะดวกในการสัญจร ไป - มา	สำนักช่าง อบจ.สกลนคร
32	ก่อสร้างถนนคอนกรีตเสริมเหล็ก สายบ้านหนองทุ่ม หมู่ที่ 9 ตำบลสว่างแดนดิน - เขตเทศบาลตำบลสว่างแดนดิน อำเภอสว่างแดนดิน จังหวัดสกลนคร	- เพื่อให้ประชาชนได้มีถนนสำหรับใช้ในการคมนาคมได้อย่างสะดวกรวดเร็วและปลอดภัย	- ขนาดผิวจราจรกว้าง 6.00 เมตร ยาว 5.000 กิโลเมตร ไหล่ทางลูกรังข้างละ 0 - 1.00 เมตร	9,175,000 (2.5 กม.)	9,175,000 (2.5 กม.)	-	-	-	- ประชาชนมีความพึงพอใจไม่น้อยกว่าร้อยละ 90	1. สามารถลดอุบัติเหตุในการคมนาคม 2. ประชาชนผู้ใช้เส้นทางได้รับความสะดวกในการสัญจร ไป - มา	สำนักช่าง อบจ.สกลนคร
33	ก่อสร้างถนนคอนกรีตเสริมเหล็ก สายบ้านเปือย หมู่ที่ 8 ตำบลสว่างแดนดิน - เขตเทศบาลตำบล	- เพื่อให้ประชาชนได้มีถนนสำหรับใช้ในการคมนาคมได้อย่างสะดวกรวดเร็วและปลอดภัย	- ขนาดผิวจราจรกว้าง 6.00 เมตร ยาว 5.000 กิโลเมตร ไหล่ทางลูกรังข้างละ	9,175,000 (2.5 กม.)	9,175,000 (2.5 กม.)	-	-	-	- ประชาชนมีความพึงพอใจไม่น้อยกว่าร้อยละ 90	1. สามารถลดอุบัติเหตุในการคมนาคม 2. ประชาชนผู้ใช้เส้นทางได้รับความสะดวก	สำนักช่าง อบจ.สกลนคร

ที่	โครงการ	วัตถุประสงค์	เป้าหมาย (ผลผลิตของโครงการ)	งบประมาณ 2566 (บาท)	2567 (บาท)	2568 (บาท)	2569 (บาท)	2570 (บาท)	ตัวชี้วัด (KPI)	ผลที่คาดว่าจะได้รับ	หน่วยงานรับผิดชอบหลัก
	สว่างแดนดิน อำเภอสว่างแดนดิน จังหวัดสกลนคร		0 - 1.00 เมตร							ในการสัญจร ไป - มา	
34	ก่อสร้างถนนคอนกรีตเสริมเหล็ก สายบ้านดอนธงชัย หมู่ที่ 15 ตำบลสว่างแดนดิน - เขตเทศบาลตำบลสว่างแดนดิน อำเภอสว่างแดนดิน จังหวัดสกลนคร	- เพื่อให้ประชาชนได้มีถนนสำหรับใช้ในการคมนาคมได้อย่างสะดวกรวดเร็วและปลอดภัย	- ขนาดผิวจราจรกว้าง 6.00 เมตร ยาว 3.000 กิโลเมตร ไหล่ทางลูกรังข้างละ 0 - 1.00 เมตร	7,340,000 (2 กม.)	3,670,000 (1 กม.)	-	-	-	- ประชาชนมีความพึงพอใจไม่น้อยกว่าร้อยละ 90	1. สามารถลดอุบัติเหตุในการคมนาคม 2. ประชาชนผู้ใช้เส้นทางได้รับความสะดวกในการสัญจร ไป - มา	สำนักช่าง อบจ.สกลนคร
35	ก่อสร้างถนนคอนกรีตเสริมเหล็ก สายแยกทางหลวงหมายเลข 22 - บ้านเปือย หมู่ที่ 8 ตำบลสว่างแดนดิน อำเภอสว่างแดนดิน จังหวัดสกลนคร	- เพื่อให้ประชาชนได้มีถนนสำหรับใช้ในการคมนาคมได้อย่างสะดวกรวดเร็วและปลอดภัย	- ขนาดผิวจราจรกว้าง 6.00 เมตร ยาว 3.000 กิโลเมตร ไหล่ทางลูกรังข้างละ 0 - 1.00 เมตร	7,340,000 (2 กม.)	3,670,000 (1 กม.)	-	-	-	- ประชาชนมีความพึงพอใจไม่น้อยกว่าร้อยละ 90	1. สามารถลดอุบัติเหตุในการคมนาคม 2. ประชาชนผู้ใช้เส้นทางได้รับความสะดวกในการสัญจร ไป - มา	สำนักช่าง อบจ.สกลนคร
36	ก่อสร้างถนนคอนกรีตเสริมเหล็ก สายบ้านน้อยหนองบัว หมู่ที่ 16 ตำบลสว่างแดนดิน อำเภอสว่างแดนดิน - บ้านเหล่าใหญ่ หมู่ที่ 2 ตำบลวัฒนา อำเภอส่องดาว จังหวัดสกลนคร	- เพื่อให้ประชาชนได้มีถนนสำหรับใช้ในการคมนาคมได้อย่างสะดวกรวดเร็วและปลอดภัย	- ขนาดผิวจราจรกว้าง 6.00 เมตร ยาว 3.000 กิโลเมตร ไหล่ทางลูกรังข้างละ 0 - 1.00 เมตร	7,340,000 (2 กม.)	3,670,000 (1 กม.)	-	-	-	- ประชาชนมีความพึงพอใจไม่น้อยกว่าร้อยละ 90	1. สามารถลดอุบัติเหตุในการคมนาคม 2. ประชาชนผู้ใช้เส้นทางได้รับความสะดวกในการสัญจร ไป - มา	สำนักช่าง อบจ.สกลนคร
37	ก่อสร้างถนนคอนกรีตเสริมเหล็ก สายบ้านหวาย หมู่ที่ 4 ตำบลสว่างแดนดิน - บ้านทุ่งปลากัด หมู่ที่ 8 ตำบลบ้านถ่อน อำเภอสว่างแดนดิน จังหวัดสกลนคร	- เพื่อให้ประชาชนได้มีถนนสำหรับใช้ในการคมนาคมได้อย่างสะดวกรวดเร็วและปลอดภัย	- ขนาดผิวจราจรกว้าง 6.00 เมตร ยาว 5.500 กิโลเมตร ไหล่ทางลูกรังข้างละ 0 - 1.00 เมตร	7,340,000 (2 กม.)	7,340,000 (2 กม.)	5,505,000 (1.5 กม.)	-	-	- ประชาชนมีความพึงพอใจไม่น้อยกว่าร้อยละ 90	1. สามารถลดอุบัติเหตุในการคมนาคม 2. ประชาชนผู้ใช้เส้นทางได้รับความสะดวกในการสัญจร ไป - มา	สำนักช่าง อบจ.สกลนคร

ที่	โครงการ	วัตถุประสงค์	เป้าหมาย (ผลผลิตของโครงการ)	งบประมาณ 2566 (บาท)	2567 (บาท)	2568 (บาท)	2569 (บาท)	2570 (บาท)	ตัวชี้วัด (KPI)	ผลที่คาดว่าจะได้รับ	หน่วยงานรับผิดชอบหลัก
38	ก่อสร้างถนนคอนกรีตเสริมเหล็ก สายบ้านตาลโกน หมู่ที่ 2 ตำบลตาลโกน - บ้านโนนตูม หมู่ที่ 8 ตำบลตาลเนิ้ง อำเภอสว่างแดนดิน จังหวัดสกลนคร	- เพื่อให้ประชาชนได้มีถนนสำหรับใช้ในการคมนาคมได้อย่างสะดวกรวดเร็วและปลอดภัย	- ขนาดผิวจราจรกว้าง 6.00 เมตร ยาว 4.500 กิโลเมตร ไหล่ทางลูกรังข้างละ 0 - 1.00 เมตร	9,175,000 (2.5 กม.)	7,340,000 (2 กม.)	-	-	-	- ประชาชนมีความพึงพอใจไม่น้อยกว่าร้อยละ 90	1. สามารถลดอุบัติเหตุในการคมนาคม 2. ประชาชนผู้ใช้เส้นทางได้รับความสะดวกในการสัญจร ไป - มา	สำนักช่าง อบจ.สกลนคร
39	ก่อสร้างถนนคอนกรีตเสริมเหล็ก สายบ้านโคกสุวรรณ หมู่ที่ 5 ตำบลตาลโกน - บ้านโนนตูม หมู่ที่ 8 ตำบลตาลเนิ้ง อำเภอสว่างแดนดิน จังหวัดสกลนคร	- เพื่อให้ประชาชนได้มีถนนสำหรับใช้ในการคมนาคมได้อย่างสะดวกรวดเร็วและปลอดภัย	- ขนาดผิวจราจรกว้าง 6.00 เมตร ยาว 4.000 กิโลเมตร ไหล่ทางลูกรังข้างละ 0 - 1.00 เมตร	7,340,000 (2 กม.)	7,340,000 (2 กม.)	-	-	-	- ประชาชนมีความพึงพอใจไม่น้อยกว่าร้อยละ 90	1. สามารถลดอุบัติเหตุในการคมนาคม 2. ประชาชนผู้ใช้เส้นทางได้รับความสะดวกในการสัญจร ไป - มา	สำนักช่าง อบจ.สกลนคร
40	ก่อสร้างถนนคอนกรีตเสริมเหล็ก สายบ้านตาลเนิ้ง หมู่ที่ 1 ตำบลตาลเนิ้ง อำเภอสว่างแดนดิน - บ้านหนองลาด หมู่ที่ 1 ตำบลหนองลาด อำเภอวาริชภูมิ จังหวัดสกลนคร	- เพื่อให้ประชาชนได้มีถนนสำหรับใช้ในการคมนาคมได้อย่างสะดวกรวดเร็วและปลอดภัย	- ขนาดผิวจราจรกว้าง 6.00 เมตร ยาว 4.000 กิโลเมตร ไหล่ทางลูกรังข้างละ 0 - 1.00 เมตร	7,340,000 (2 กม.)	7,340,000 (2 กม.)	-	-	-	- ประชาชนมีความพึงพอใจไม่น้อยกว่าร้อยละ 90	1. สามารถลดอุบัติเหตุในการคมนาคม 2. ประชาชนผู้ใช้เส้นทางได้รับความสะดวกในการสัญจร ไป - มา	สำนักช่าง อบจ.สกลนคร
41	ก่อสร้างถนนคอนกรีตเสริมเหล็ก สายบ้านหนองหลักช้าง หมู่ที่ 2 ตำบลตาลเนิ้ง - บ้านตาลโกน หมู่ที่ 1 ตำบลตาลโกน อำเภอสว่างแดนดิน จังหวัดสกลนคร	- เพื่อให้ประชาชนได้มีถนนสำหรับใช้ในการคมนาคมได้อย่างสะดวกรวดเร็วและปลอดภัย	- ขนาดผิวจราจรกว้าง 6.00 เมตร ยาว 4.000 กิโลเมตร ไหล่ทางลูกรังข้างละ 0 - 1.00 เมตร	7,340,000 (2 กม.)	7,340,000 (2 กม.)	-	-	-	- ประชาชนมีความพึงพอใจไม่น้อยกว่าร้อยละ 90	1. สามารถลดอุบัติเหตุในการคมนาคม 2. ประชาชนผู้ใช้เส้นทางได้รับความสะดวกในการสัญจร ไป - มา	สำนักช่าง อบจ.สกลนคร

ที่	โครงการ	วัตถุประสงค์	เป้าหมาย (ผลผลิตของโครงการ)	งบประมาณ 2566 (บาท)	2567 (บาท)	2568 (บาท)	2569 (บาท)	2570 (บาท)	ตัวชี้วัด (KPI)	ผลที่คาดว่าจะได้รับ	หน่วยงานรับผิดชอบหลัก
42	ก่อสร้างถนนคอนกรีตเสริมเหล็ก สายบ้านโคกสุวรรณ หมู่ที่ 5 ตำบลตาลโกน - บ้านตาลเนิ้ง หมู่ที่ 1 ตำบลตาลเนิ้ง อำเภอสว่างแดนดิน จังหวัดสกลนคร	- เพื่อให้ประชาชนได้มีถนนสำหรับใช้ในการคมนาคมได้อย่างสะดวกรวดเร็วและปลอดภัย	- ขนาดผิวจราจรกว้าง 6.00 เมตร ยาว 6.000 กิโลเมตร ไหล่ทางลูกรังข้างละ 0 - 1.00 เมตร	7,340,000 (2 กม.)	7,340,000 (2 กม.)	7,340,000 (2 กม.)	-	-	- ประชาชนมีความพึงพอใจไม่น้อยกว่าร้อยละ 90	1. สามารถลดอุบัติเหตุในการคมนาคม 2. ประชาชนผู้ใช้เส้นทางได้รับความสะดวกในการสัญจร ไป - มา	สำนักช่าง อบจ.สกลนคร
43	ก่อสร้างถนนคอนกรีตเสริมเหล็ก สายบ้านหนองไผ่ยาว หมู่ที่ 9 ตำบลพันนา อำเภอสว่างแดนดิน - บ้านวัฒนา หมู่ที่ 4 ตำบลวัฒนา อำเภอส่องดาว จังหวัดสกลนคร	- เพื่อให้ประชาชนได้มีถนนสำหรับใช้ในการคมนาคมได้อย่างสะดวกรวดเร็วและปลอดภัย	- ขนาดผิวจราจรกว้าง 6.00 เมตร ยาว 6.500 กิโลเมตร ไหล่ทางลูกรังข้างละ 0 - 1.00 เมตร	9,175,000 (2.5 กม.)	7,340,000 (2 กม.)	7,340,000 (2 กม.)	-	-	- ประชาชนมีความพึงพอใจไม่น้อยกว่าร้อยละ 90	1. สามารถลดอุบัติเหตุในการคมนาคม 2. ประชาชนผู้ใช้เส้นทางได้รับความสะดวกในการสัญจร ไป - มา	สำนักช่าง อบจ.สกลนคร
44	ก่อสร้างถนนคอนกรีตเสริมเหล็ก สายบ้านหนองหวาย หมู่ที่ 4 ตำบลตาลเนิ้ง อำเภอสว่างแดนดิน - บ้านพังฮอ หมู่ที่ 1 ตำบลปลาโหล อำเภอวาริชภูมิ จังหวัดสกลนคร	- เพื่อให้ประชาชนได้มีถนนสำหรับใช้ในการคมนาคมได้อย่างสะดวกรวดเร็วและปลอดภัย	- ขนาดผิวจราจรกว้าง 6.00 เมตร ยาว 4.500 กิโลเมตร ไหล่ทางลูกรังข้างละ 0 - 1.00 เมตร	9,175,000 (2.5 กม.)	7,340,000 (2 กม.)	-	-	-	- ประชาชนมีความพึงพอใจไม่น้อยกว่าร้อยละ 90	1. สามารถลดอุบัติเหตุในการคมนาคม 2. ประชาชนผู้ใช้เส้นทางได้รับความสะดวกในการสัญจร ไป - มา	สำนักช่าง อบจ.สกลนคร
45	ก่อสร้างถนนคอนกรีตเสริมเหล็ก สายบ้านตาลเนิ้ง หมู่ที่ 1 ตำบลตาลเนิ้ง - บ้านพังฮอ หมู่ที่ 1 ตำบลปลาโหล อำเภอวาริชภูมิ จังหวัดสกลนคร	- เพื่อให้ประชาชนได้มีถนนสำหรับใช้ในการคมนาคมได้อย่างสะดวกรวดเร็วและปลอดภัย	- ขนาดผิวจราจรกว้าง 6.00 เมตร ยาว 5.000 กิโลเมตร ไหล่ทางลูกรังข้างละ 0 - 1.00 เมตร	3,670,000 (1 กม.)	3,670,000 (1 กม.)	3,670,000 (1 กม.)	3,670,000 (1 กม.)	3,670,000 (1 กม.)	- ประชาชนมีความพึงพอใจไม่น้อยกว่าร้อยละ 90	1. สามารถลดอุบัติเหตุในการคมนาคม 2. ประชาชนผู้ใช้เส้นทางได้รับความสะดวกในการสัญจร ไป - มา	สำนักช่าง อบจ.สกลนคร

ที่	โครงการ	วัตถุประสงค์	เป้าหมาย (ผลผลิตของโครงการ)	งบประมาณ 2566 (บาท)	2567 (บาท)	2568 (บาท)	2569 (บาท)	2570 (บาท)	ตัวชี้วัด (KPI)	ผลที่คาดว่าจะได้รับ	หน่วยงานรับผิดชอบหลัก
46	ก่อสร้างถนนคอนกรีตเสริมเหล็ก สายบ้านโนนเสาขวัญ หมู่ที่ 2 ตำบลแวง อำเภอสว่างแดนดิน - บ้านหนองโจด หมู่ที่ 5 ตำบลโคกศิลา อำเภอเจริญศิลป์ จังหวัดสกลนคร	- เพื่อให้ประชาชนได้มีถนนสำหรับใช้ในการคมนาคมได้อย่างสะดวกรวดเร็วและปลอดภัย	- ขนาดผิวจราจรกว้าง 6.00 เมตร ยาว 2.500 กิโลเมตร ไหล่ทางลูกรังข้างละ 0 - 1.00 เมตร	1,835,000 (0.5 กม.)	3,670,000 (1.0 กม.)	3,670,000 (1.0 กม.)	-	-	- ประชาชนมีความพึงพอใจไม่น้อยกว่าร้อยละ 90	1. สามารถลดอุบัติเหตุในการคมนาคม 2. ประชาชนผู้ใช้เส้นทางได้รับความสะดวกในการสัญจร ไป - มา	สำนักช่าง อบจ.สกลนคร
47	ก่อสร้างถนนคอนกรีตเสริมเหล็ก สายแยกทางหลวงหมายเลข 2042 - บ้านโนนเรือ หมู่ที่ 7 ตำบลแวง อำเภอสว่างแดนดิน จังหวัดสกลนคร	- เพื่อให้ประชาชนได้มีถนนสำหรับใช้ในการคมนาคมได้อย่างสะดวกรวดเร็วและปลอดภัย	- ขนาดผิวจราจรกว้าง 6.00 เมตร ยาว 4.500 กิโลเมตร ไหล่ทางลูกรังข้างละ 0 - 1.00 เมตร	9,175,000 (2.5 กม.)	7,340,000 (2 กม.)	-	-	-	- ประชาชนมีความพึงพอใจไม่น้อยกว่าร้อยละ 90	1. สามารถลดอุบัติเหตุในการคมนาคม 2. ประชาชนผู้ใช้เส้นทางได้รับความสะดวกในการสัญจร ไป - มา	สำนักช่าง อบจ.สกลนคร
48	ก่อสร้างถนนคอนกรีตเสริมเหล็ก สายบ้านโนนเรือ หมู่ที่ 7 ตำบลแวง อำเภอสว่างแดนดิน - บ้านโคกก่อง หมู่ที่ 7 ตำบลเดื่อศรีคันไชย อำเภอวานรนิวาส จังหวัดสกลนคร	- เพื่อให้ประชาชนได้มีถนนสำหรับใช้ในการคมนาคมได้อย่างสะดวกรวดเร็วและปลอดภัย	- ขนาดผิวจราจรกว้าง 6.00 เมตร ยาว 6.500 กิโลเมตร ไหล่ทางลูกรังข้างละ 0 - 1.00 เมตร	9,175,000 (2.5 กม.)	7,340,000 (2 กม.)	7,340,000 (2 กม.)	-	-	- ประชาชนมีความพึงพอใจไม่น้อยกว่าร้อยละ 90	1. สามารถลดอุบัติเหตุในการคมนาคม 2. ประชาชนผู้ใช้เส้นทางได้รับความสะดวกในการสัญจร ไป - มา	สำนักช่าง อบจ.สกลนคร
49	ก่อสร้างถนนคอนกรีตเสริมเหล็ก สายบ้านสร้างดู่ หมู่ที่ 6 ตำบลแวง - บ้านโคกหลวง หมู่ที่ 6 ตำบลธาตุทอง อำเภอสว่างแดนดิน จังหวัดสกลนคร	- เพื่อให้ประชาชนได้มีถนนสำหรับใช้ในการคมนาคมได้อย่างสะดวกรวดเร็วและปลอดภัย	- ขนาดผิวจราจรกว้าง 6.00 เมตร ยาว 6.500 กิโลเมตร ไหล่ทางลูกรังข้างละ 0 - 1.00 เมตร	9,175,000 (2.5 กม.)	7,340,000 (2 กม.)	7,340,000 (2 กม.)	-	-	- ประชาชนมีความพึงพอใจไม่น้อยกว่าร้อยละ 90	1. สามารถลดอุบัติเหตุในการคมนาคม 2. ประชาชนผู้ใช้เส้นทางได้รับความสะดวกในการสัญจร ไป - มา	สำนักช่าง อบจ.สกลนคร
50	ก่อสร้างถนนคอนกรีตเสริมเหล็ก สายบ้านโคกสีไค หมู่ที่ 5 ตำบลแวง -	- เพื่อให้ประชาชนได้มีถนนสำหรับใช้ในการคมนาคมได้อย่างสะดวก	- ขนาดผิวจราจรกว้าง 6.00 เมตร ยาว 6.500 กิโลเมตร	9,175,000 (2.5 กม.)	7,340,000 (2 กม.)	7,340,000 (2 กม.)	-	-	- ประชาชนมีความพึงพอใจไม่น้อยกว่า	1. สามารถลดอุบัติเหตุในการคมนาคม 2. ประชาชนผู้ใช้เส้นทาง	สำนักช่าง อบจ.สกลนคร

ที่	โครงการ	วัตถุประสงค์	เป้าหมาย (ผลผลิตของโครงการ)	งบประมาณ 2566 (บาท)	2567 (บาท)	2568 (บาท)	2569 (บาท)	2570 (บาท)	ตัวชี้วัด (KPI)	ผลที่คาดว่าจะได้รับ	หน่วยงานรับผิดชอบหลัก
	บ้านโนนสร้างไพร หมู่ที่ 3 ตำบลธาตุทอง อำเภอสว่างแดนดิน จังหวัดสกลนคร	รวดเร็วและปลอดภัย	ไหล่ทางลูกรังข้างละ 0 - 1.00 เมตร						ร้อยละ 90	ได้รับความสะดวกในการสัญจร ไป - มา	
51	ก่อสร้างถนนคอนกรีตเสริมเหล็ก สายบ้านโคกสีโค หมู่ที่ 5 ตำบลแวง - บ้านธาตุ หมู่ที่ 1 ตำบลธาตุทอง อำเภอสว่างแดนดิน จังหวัดสกลนคร	- เพื่อให้ประชาชนได้มีถนนสำหรับใช้ในการคมนาคมได้อย่างสะดวกรวดเร็วและปลอดภัย	- ขนาดผิวจราจรกว้าง 6.00 เมตร ยาว 4.500 กิโลเมตร ไหล่ทางลูกรังข้างละ 0 - 1.00 เมตร	9,175,000 (2.5 กม.)	7,340,000 (2 กม.)	-	-	-	- ประชาชนมีความพึงพอใจไม่น้อยกว่าร้อยละ 90	1. สามารถลดอุบัติเหตุในการคมนาคม 2. ประชาชนผู้ใช้เส้นทางได้รับความสะดวกในการสัญจร ไป - มา	สำนักช่าง อบจ.สกลนคร
52	ก่อสร้างถนนคอนกรีตเสริมเหล็ก สายบ้านท่าสะอาด หมู่ที่ 8 ตำบลโคกสี อำเภอสว่างแดนดิน - บ้านดงสง่า หมู่ที่ 7 ตำบลหนองแปน อำเภอเจริญศิลป์ จังหวัดสกลนคร	- เพื่อให้ประชาชนได้มีถนนสำหรับใช้ในการคมนาคมได้อย่างสะดวกรวดเร็วและปลอดภัย	- ขนาดผิวจราจรกว้าง 6.00 เมตร ยาว 11.000 กิโลเมตร ไหล่ทางลูกรังข้างละ 0 - 1.00 เมตร	11,010,000 (3 กม.)	7,340,000 (2 กม.)	7,340,000 (2 กม.)	7,340,000 (2 กม.)	7,340,000 (2 กม.)	- ประชาชนมีความพึงพอใจไม่น้อยกว่าร้อยละ 90	1. สามารถลดอุบัติเหตุในการคมนาคม 2. ประชาชนผู้ใช้เส้นทางได้รับความสะดวกในการสัญจร ไป - มา	สำนักช่าง อบจ.สกลนคร
53	ก่อสร้างถนนคอนกรีตเสริมเหล็ก สายบ้านคำเม็ก หมู่ที่ 5 ตำบลทรายมูล อำเภอสว่างแดนดิน - บ้านเหล่าใหญ่ หมู่ที่ 2 ตำบลวัฒนา อำเภอส่องดาว จังหวัดสกลนคร	- เพื่อให้ประชาชนได้มีถนนสำหรับใช้ในการคมนาคมได้อย่างสะดวกรวดเร็วและปลอดภัย	- ขนาดผิวจราจรกว้าง 6.00 เมตร ยาว 5.500 กิโลเมตร ไหล่ทางลูกรังข้างละ 0 - 1.00 เมตร	5,505,000 (1.5 กม.)	3,670,000 (1 กม.)	3,670,000 (1 กม.)	3,670,000 (1 กม.)	3,670,000 (1 กม.)	- ประชาชนมีความพึงพอใจไม่น้อยกว่าร้อยละ 90	1. สามารถลดอุบัติเหตุในการคมนาคม 2. ประชาชนผู้ใช้เส้นทางได้รับความสะดวกในการสัญจร ไป - มา	สำนักช่าง อบจ.สกลนคร
54	ก่อสร้างถนนคอนกรีตเสริมเหล็ก สายบ้านป่ารักน้ำ หมู่ที่ 11 ตำบลโคกสี อำเภอสว่างแดนดิน - บ้านคำเม็ก หมู่ที่ 4 ตำบลบ้านเหล่า อำเภอเจริญศิลป์ จังหวัดสกลนคร	- เพื่อให้ประชาชนได้มีถนนสำหรับใช้ในการคมนาคมได้อย่างสะดวกรวดเร็วและปลอดภัย	- ขนาดผิวจราจรกว้าง 6.00 เมตร ยาว 3.000 กิโลเมตร ไหล่ทางลูกรังข้างละ 0 - 1.00 เมตร	3,670,000 (1 กม.)	3,670,000 (1 กม.)	3,670,000 (1 กม.)	-	-	- ประชาชนมีความพึงพอใจไม่น้อยกว่าร้อยละ 90	1. สามารถลดอุบัติเหตุในการคมนาคม 2. ประชาชนผู้ใช้เส้นทางได้รับความสะดวกในการสัญจร ไป - มา	สำนักช่าง อบจ.สกลนคร

ที่	โครงการ	วัตถุประสงค์	เป้าหมาย (ผลผลิตของโครงการ)	งบประมาณ 2566 (บาท)	2567 (บาท)	2568 (บาท)	2569 (บาท)	2570 (บาท)	ตัวชี้วัด (KPI)	ผลที่คาดว่าจะได้รับ	หน่วยงานรับผิดชอบหลัก
55	ก่อสร้างถนนคอนกรีตเสริมเหล็ก สายบ้านง่อน หมู่ที่ 2 ตำบลสว่างแดนดิน - บ้านคำบอน หมู่ที่ 4 ตำบลบ้านต้าย อำเภอสว่างแดนดิน จังหวัดสกลนคร	- เพื่อให้ประชาชนได้มีถนนสำหรับใช้ในการคมนาคมได้อย่างสะดวกรวดเร็วและปลอดภัย	- ขนาดผิวจราจรกว้าง 6.00 เมตร ยาว 5.000 กิโลเมตร ไหล่ทางลูกรังข้างละ 0 - 1.00 เมตร	3,670,000 (1.00 กม.)	3,670,000 (1.00 กม.)	3,670,000 (1.00 กม.)	3,670,000 (1.00 กม.)	3,670,000 (1.00 กม.)	- ประชาชนมีความพึงพอใจไม่น้อยกว่าร้อยละ 90	1. สามารถลดอุบัติเหตุในการคมนาคม 2. ประชาชนผู้ใช้เส้นทางได้รับความสะดวกในการสัญจร ไป - มา	สำนักช่าง อบจ.สกลนคร
56	ก่อสร้างถนนคอนกรีตเสริมเหล็ก สายบ้านหนามแท่งใหญ่ หมู่ที่ 2 บ้านคำเจริญ หมู่ที่ 5 บ้านหนองบัวแพ หมู่ที่ 7 ตำบลบ้านถ่อน อำเภอสว่างแดนดิน - บ้านหนองจาน หมู่ที่ 6 ตำบลทุ่งแก อำเภอเจริญศิลป์ จังหวัดสกลนคร	1. ลดอุบัติเหตุประชาชนสัญจรปลอดภัยมากขึ้น 2. ประชาชนมีความสะดวกในการคมนาคมเพิ่มขึ้น	- ขนาดผิวจราจรกว้าง 6.00 เมตร ยาว 5.000 กิโลเมตร ไหล่ทางลูกรังข้างละ 0 - 1.00 เมตร	3,670,000 (1.00 กม.)	3,670,000 (1.00 กม.)	3,670,000 (1.00 กม.)	3,670,000 (1.00 กม.)	3,670,000 (1.00 กม.)	- ประชาชนมีความพึงพอใจไม่น้อยกว่าร้อยละ 90	1. สามารถลดอุบัติเหตุในการคมนาคม 2. ประชาชนผู้ใช้เส้นทางได้รับความสะดวกในการสัญจร ไป - มา	สำนักช่าง อบจ.สกลนคร
57	ก่อสร้างถนนคอนกรีตเสริมเหล็ก สายบ้านหนองแสง หมู่ที่ 5 ตำบลทุ่งแก อำเภอเจริญศิลป์ - บ้านหนองบัวแพ หมู่ที่ 7 ตำบลบ้านถ่อน อำเภอสว่างแดนดิน จังหวัดสกลนคร	1. ลดอุบัติเหตุประชาชนสัญจรปลอดภัยมากขึ้น 2. ประชาชนมีความสะดวกในการคมนาคมเพิ่มขึ้น	- ขนาดผิวจราจรกว้าง 6.00 เมตร ยาว 5.000 กิโลเมตร ไหล่ทางลูกรังข้างละ 0 - 1.00 เมตร	3,670,000 (1.00 กม.)	3,670,000 (1.00 กม.)	3,670,000 (1.00 กม.)	3,670,000 (1.00 กม.)	3,670,000 (1.00 กม.)	- ประชาชนมีความพึงพอใจไม่น้อยกว่าร้อยละ 90	1. สามารถลดอุบัติเหตุในการคมนาคม 2. ประชาชนผู้ใช้เส้นทางได้รับความสะดวกในการสัญจร ไป - มา	สำนักช่าง อบจ.สกลนคร
58	ก่อสร้างถนนคอนกรีตเสริมเหล็ก สายบ้านปลวก หมู่ที่ 6 ตำบลโคกศิลา อำเภอเจริญศิลป์ - วัดบะบิ้ง	- เพื่อให้ประชาชนได้มีถนนสำหรับใช้ในการคมนาคมได้อย่างสะดวกรวดเร็วและปลอดภัย	- ขนาดผิวจราจรกว้าง 6.00 เมตร ยาว 5.000 กิโลเมตร ไหล่ทางลูกรังข้างละ	3,670,000 (1.00 กม.)	3,670,000 (1.00 กม.)	3,670,000 (1.00 กม.)	3,670,000 (1.00 กม.)	3,670,000 (1.00 กม.)	- ประชาชนมีความพึงพอใจไม่น้อยกว่าร้อยละ 90	1. สามารถลดอุบัติเหตุในการคมนาคม 2. ประชาชนผู้ใช้เส้นทางได้รับความสะดวก	สำนักช่าง อบจ.สกลนคร

ที่	โครงการ	วัตถุประสงค์	เป้าหมาย (ผลผลิตของโครงการ)	งบประมาณ 2566 (บาท)	2567 (บาท)	2568 (บาท)	2569 (บาท)	2570 (บาท)	ตัวชี้วัด (KPI)	ผลที่คาดว่าจะได้รับ	หน่วยงานรับผิดชอบหลัก
	ตำบลธาตุทอง อำเภอสว่างแดนดิน จังหวัดสกลนคร		0 - 1.00 เมตร							ในการสัญจร ไป - มา	
59	ก่อสร้างถนนคอนกรีตเสริมเหล็ก สายบ้านชัยชนะ หมู่ที่ 3 ตำบลท่าศิลา - บ้านหนองกุง หมู่ที่ 3 ตำบลส่องดาว อำเภอสว่างแดนดิน จังหวัดสกลนคร	1. ลดอุบัติเหตุประชาชนสัญจรปลอดภัยมากขึ้น 2. ประชาชนมีความสะดวกในการคมนาคมเพิ่มขึ้น	- ขนาดผิวจราจรกว้าง 6.00 เมตร ยาว 5.000 กิโลเมตร ไหล่ทางลูกรังข้างละ 0 - 1.00 เมตร	3,670,000 (1.00 กม.)	3,670,000 (1.00 กม.)	3,670,000 (1.00 กม.)	3,670,000 (1.00 กม.)	3,670,000 (1.00 กม.)	- ประชาชนมีความพึงพอใจไม่น้อยกว่าร้อยละ 90	1. สามารถลดอุบัติเหตุในการคมนาคม 2. ประชาชนผู้ใช้เส้นทางได้รับความสะดวกในการสัญจร ไป - มา	สำนักช่าง อบจ.สกลนคร
60	ก่อสร้างถนนคอนกรีตเสริมเหล็ก สายบ้านทรายมูล หมู่ที่ 1 ตำบลทรายมูล - บ้านหนองไผ่ หมู่ที่ 7 ตำบลสว่างแดนดิน อำเภอสว่างแดนดิน จังหวัดสกลนคร	- เพื่อให้ประชาชนได้มีถนนสำหรับใช้ในการคมนาคมได้อย่างสะดวกรวดเร็วและปลอดภัย	- ขนาดผิวจราจรกว้าง 6.00 เมตร ยาว 3.000 กิโลเมตร ไหล่ทางลูกรังข้างละ 0 - 1.00 เมตร	-	-	3,670,000 (1.00 กม.)	3,670,000 (1.00 กม.)	3,670,000 (1.00 กม.)	- ประชาชนมีความพึงพอใจไม่น้อยกว่าร้อยละ 90	1. สามารถลดอุบัติเหตุในการคมนาคม 2. ประชาชนผู้ใช้เส้นทางได้รับความสะดวกในการสัญจร ไป - มา	สำนักช่าง อบจ.สกลนคร
61	ก่อสร้างถนนคอนกรีตเสริมเหล็ก สายบ้านสีสุก หมู่ที่ 5 ตำบลท่าศิลา - บ้านหนองกุง หมู่ที่ 3 ตำบลส่องดาว อำเภอส่องดาว จังหวัดสกลนคร	- เพื่อให้ประชาชนได้มีถนนสำหรับใช้ในการคมนาคมได้อย่างสะดวกรวดเร็วและปลอดภัย	- ขนาดผิวจราจรกว้าง 6.00 เมตร ยาว 3.000 กิโลเมตร ไหล่ทางลูกรังข้างละ 0 - 1.00 เมตร	3,670,000 (1.00 กม.)	3,670,000 (1.00 กม.)	3,670,000 (1.00 กม.)	-	-	- ประชาชนมีความพึงพอใจไม่น้อยกว่าร้อยละ 90	1. สามารถลดอุบัติเหตุในการคมนาคม 2. ประชาชนผู้ใช้เส้นทางได้รับความสะดวกในการสัญจร ไป - มา	สำนักช่าง อบจ.สกลนคร
62	ก่อสร้างถนนคอนกรีตเสริมเหล็ก สายบ้านโนนตูน หมู่ที่ 8 ตำบลตาลเนิ้ง - บ้านโคกพุทรา หมู่ที่ 2 ตำบลตาลโกน อำเภอสว่างแดนดิน จังหวัดสกลนคร	- เพื่อให้ประชาชนได้มีถนนสำหรับใช้ในการคมนาคมได้อย่างสะดวกรวดเร็วและปลอดภัย	- ขนาดผิวจราจรกว้าง 6.00 เมตร ยาว 3.000 กิโลเมตร ไหล่ทางลูกรังข้างละ 0 - 1.00 เมตร	3,670,000 (1.00 กม.)	3,670,000 (1.00 กม.)	3,670,000 (1.00 กม.)	-	-	- ประชาชนมีความพึงพอใจไม่น้อยกว่าร้อยละ 90	1. สามารถลดอุบัติเหตุในการคมนาคม 2. ประชาชนผู้ใช้เส้นทางได้รับความสะดวกในการสัญจร ไป - มา	สำนักช่าง อบจ.สกลนคร

ที่	โครงการ	วัตถุประสงค์	เป้าหมาย (ผลผลิตของโครงการ)	งบประมาณ 2566 (บาท)	2567 (บาท)	2568 (บาท)	2569 (บาท)	2570 (บาท)	ตัวชี้วัด (KPI)	ผลที่คาดว่าจะได้รับ	หน่วยงานรับผิดชอบหลัก
63	ก่อสร้างถนนคอนกรีตเสริมเหล็ก สายบ้านโนนตูน หมู่ที่ 8 ตำบลตาลเนิ้ง - บ้านโคกสุวรรณ หมู่ที่ 5 ตำบลตาลโกน อำเภอสว่างแดนดิน จังหวัดสกลนคร	1. เพื่อลดอุบัติเหตุจากการใช้รถใช้ถนน 2. เพื่อให้การคมนาคมมีความสะดวก รวดเร็ว และปลอดภัย	- ขนาดผิวจราจรกว้าง 6.00 เมตร ยาว 3.000 กิโลเมตร ไหล่ทางลูกรังข้างละ 0 - 1.00 เมตร	3,670,000 (1.00 กม.)	3,670,000 (1.00 กม.)	3,670,000 (1.00 กม.)	-	-	- ประชาชนมีความพึงพอใจไม่น้อยกว่าร้อยละ 90	1. สามารถลดอุบัติเหตุในการคมนาคม 2. ประชาชนผู้ใช้เส้นทางได้รับความสะดวกในการสัญจร ไป - มา	สำนักช่าง อบจ.สกลนคร
64	ก่อสร้างถนนคอนกรีตเสริมเหล็ก สายบ้านดงมีชัย หมู่ที่ 5 ตำบลตาลเนิ้ง อำเภอสว่างแดนดิน - บ้านจำปา หมู่ที่ 5 ตำบลหนองลาด อำเภอวาริชภูมิ จังหวัดสกลนคร	- เพื่อให้ประชาชนได้มีถนนสำหรับใช้ในการคมนาคมได้อย่างสะดวกรวดเร็วและปลอดภัย	- ขนาดผิวจราจรกว้าง 6.00 เมตร ยาว 3.000 กิโลเมตร ไหล่ทางลูกรังข้างละ 0 - 1.00 เมตร	3,670,000 (1.00 กม.)	3,670,000 (1.00 กม.)	3,670,000 (1.00 กม.)	-	-	- ประชาชนมีความพึงพอใจไม่น้อยกว่าร้อยละ 90	1. สามารถลดอุบัติเหตุในการคมนาคม 2. ประชาชนผู้ใช้เส้นทางได้รับความสะดวกในการสัญจร ไป - มา	สำนักช่าง อบจ.สกลนคร
65	ก่อสร้างถนนคอนกรีตเสริมเหล็ก สายบ้านโคกดินแดง หมู่ที่ 2 ตำบลหนองหลวง อำเภอสว่างแดนดิน - บ้านสีสุก หมู่ที่ 5 ตำบลท่าศิลา อำเภอส่องดาว จังหวัดสกลนคร	- เพื่อให้ประชาชนได้มีถนนสำหรับใช้ในการคมนาคมได้อย่างสะดวกรวดเร็วและปลอดภัย	- ขนาดผิวจราจรกว้าง 6.00 เมตร ยาว 3.000 กิโลเมตร ไหล่ทางลูกรังข้างละ 0 - 1.00 เมตร	3,670,000 (1.00 กม.)	3,670,000 (1.00 กม.)	3,670,000 (1.00 กม.)	-	-	- ประชาชนมีความพึงพอใจไม่น้อยกว่าร้อยละ 90	1. สามารถลดอุบัติเหตุในการคมนาคม 2. ประชาชนผู้ใช้เส้นทางได้รับความสะดวกในการสัญจร ไป - มา	สำนักช่าง อบจ.สกลนคร
66	ก่อสร้างถนนคอนกรีตเสริมเหล็ก สายบ้านค้อ หมู่ที่ 2 ตำบลหนองลาด อำเภอวาริชภูมิ - บ้านเล่า หมู่ที่ 4 ตำบลตาลโกน อำเภอสว่างแดนดิน จังหวัดสกลนคร	1. ลดอุบัติเหตุประชาชนสัญจรปลอดภัยมากขึ้น 2. ประชาชนมีความสะดวกในการคมนาคมเพิ่มขึ้น	- ขนาดผิวจราจรกว้าง 6.00 เมตร ยาว 3.000 กิโลเมตร ไหล่ทางลูกรังข้างละ 0 - 1.00 เมตร	3,670,000 (1.00 กม.)	3,670,000 (1.00 กม.)	3,670,000 (1.00 กม.)	-	-	- ประชาชนมีความพึงพอใจไม่น้อยกว่าร้อยละ 90	1. สามารถลดอุบัติเหตุในการคมนาคม 2. ประชาชนผู้ใช้เส้นทางได้รับความสะดวกในการสัญจร ไป - มา	สำนักช่าง อบจ.สกลนคร

ที่	โครงการ	วัตถุประสงค์	เป้าหมาย (ผลผลิตของโครงการ)	งบประมาณ 2566 (บาท)	2567 (บาท)	2568 (บาท)	2569 (บาท)	2570 (บาท)	ตัวชี้วัด (KPI)	ผลที่คาดว่าจะได้รับ	หน่วยงานรับผิดชอบหลัก
67	ก่อสร้างถนนคอนกรีตเสริมเหล็ก สายบ้านหนองจาน หมู่ที่ 6 ตำบลทุ่งแก - บ้านหนองบัวแพ หมู่ที่ 7 ตำบลบ้านถ่อน อำเภอสว่างแดนดิน จังหวัดสกลนคร	- เพื่อให้ประชาชนได้มีถนนสำหรับใช้ในการคมนาคมได้อย่างสะดวกรวดเร็วและปลอดภัย	- ขนาดผิวจราจรกว้าง 6.00 เมตร ยาว 3.000 กิโลเมตร ไหล่ทางลูกรังข้างละ 0 - 1.00 เมตร	3,670,000 (1.00 กม.)	3,670,000 (1.00 กม.)	3,670,000 (1.00 กม.)	-	-	- ประชาชนมีความพึงพอใจไม่น้อยกว่าร้อยละ 90	1. สามารถลดอุบัติเหตุในการคมนาคม 2. ประชาชนผู้ใช้เส้นทางได้รับความสะดวกในการสัญจร ไป - มา	สำนักช่าง อบจ.สกลนคร
68	ก่อสร้างถนนคอนกรีตเสริมเหล็ก สายบ้านห้วยไร่สามัคคี หมู่ที่ 15 ตำบลบงใต้ - บ้านคำสะอาด หมู่ที่ 1 ตำบลคำสะอาด อำเภอสว่างแดนดิน จังหวัดสกลนคร	- เพื่อให้ประชาชนได้มีถนนสำหรับใช้ในการคมนาคมได้อย่างสะดวกรวดเร็วและปลอดภัย	- ขนาดผิวจราจรกว้าง 6.00 เมตร ยาว 7.000 กิโลเมตร ไหล่ทางลูกรังข้างละ 0 - 1.00 เมตร	7,340,000 (2.00 กม.)	7,340,000 (2.00 กม.)	3,670,000 (1.00 กม.)	3,670,000 (1.00 กม.)	3,670,000 (1.00 กม.)	- ประชาชนมีความพึงพอใจไม่น้อยกว่าร้อยละ 90	1. สามารถลดอุบัติเหตุในการคมนาคม 2. ประชาชนผู้ใช้เส้นทางได้รับความสะดวกในการสัญจร ไป - มา	สำนักช่าง อบจ.สกลนคร
69	ก่อสร้างถนนคอนกรีตเสริมเหล็ก สายบ้านหนองแสนแปน หมู่ที่ 7 ตำบลตาลโกน - บ้านหนองหวาย หมู่ที่ 4 ตำบลตาลเนิ้ง อำเภอสว่างแดนดิน จังหวัดสกลนคร	- เพื่อให้ประชาชนได้มีถนนสำหรับใช้ในการคมนาคมได้อย่างสะดวกรวดเร็วและปลอดภัย	- ขนาดผิวจราจรกว้าง 6.00 เมตร ยาว 5.000 กิโลเมตร ไหล่ทางลูกรังข้างละ 0 - 1.00 เมตร	3,670,000 (1.00 กม.)	3,670,000 (1.00 กม.)	3,670,000 (1.00 กม.)	3,670,000 (1.00 กม.)	3,670,000 (1.00 กม.)	- ประชาชนมีความพึงพอใจไม่น้อยกว่าร้อยละ 90	1. สามารถลดอุบัติเหตุในการคมนาคม 2. ประชาชนผู้ใช้เส้นทางได้รับความสะดวกในการสัญจร ไป - มา	สำนักช่าง อบจ.สกลนคร
70	ก่อสร้างถนนคอนกรีตเสริมเหล็ก สายบ้านหนองดินดำ หมู่ที่ 8 ตำบลตาลโกน - บ้านนาเตียง หมู่ที่ 3 ตำบลตาลเนิ้ง อำเภอสว่างแดนดิน จังหวัดสกลนคร	- เพื่อให้ประชาชนได้มีถนนสำหรับใช้ในการคมนาคมได้อย่างสะดวกรวดเร็วและปลอดภัย	- ขนาดผิวจราจรกว้าง 6.00 เมตร ยาว 5.000 กิโลเมตร ไหล่ทางลูกรังข้างละ 0 - 1.00 เมตร	3,670,000 (1.00 กม.)	3,670,000 (1.00 กม.)	3,670,000 (1.00 กม.)	3,670,000 (1.00 กม.)	3,670,000 (1.00 กม.)	- ประชาชนมีความพึงพอใจไม่น้อยกว่าร้อยละ 90	1. สามารถลดอุบัติเหตุในการคมนาคม 2. ประชาชนผู้ใช้เส้นทางได้รับความสะดวกในการสัญจร ไป - มา	สำนักช่าง อบจ.สกลนคร

ที่	โครงการ	วัตถุประสงค์	เป้าหมาย (ผลผลิตของโครงการ)	งบประมาณ 2566 (บาท)	2567 (บาท)	2568 (บาท)	2569 (บาท)	2570 (บาท)	ตัวชี้วัด (KPI)	ผลที่คาดว่าจะได้รับ	หน่วยงานรับผิดชอบหลัก
71	ก่อสร้างถนนคอนกรีตเสริมเหล็ก สายบ้านตาลโกน หมู่ที่ 1 ตำบลตาลโกน - บ้านหนองหอยคัน หมู่ที่ 7 ตำบลพันนา อำเภอสว่างแดนดิน จังหวัดสกลนคร	- เพื่อให้ประชาชนได้มีถนนสำหรับใช้ในการคมนาคมได้อย่างสะดวกรวดเร็วและปลอดภัย	- ขนาดผิวจราจรกว้าง 6.00 เมตร ยาว 5.000 กิโลเมตร ไหล่ทางลูกรังข้างละ 0 - 1.00 เมตร	3,670,000 (1.00 กม.)	3,670,000 (1.00 กม.)	3,670,000 (1.00 กม.)	3,670,000 (1.00 กม.)	3,670,000 (1.00 กม.)	- ประชาชนมีความพึงพอใจไม่น้อยกว่าร้อยละ 90	1. สามารถลดอุบัติเหตุในการคมนาคม 2. ประชาชนผู้ใช้เส้นทางได้รับความสะดวกในการสัญจร ไป - มา	สำนักช่าง อบจ.สกลนคร
72	ก่อสร้างถนนคอนกรีตเสริมเหล็ก สายบ้านคำไชยวาน หมู่ที่ 5 ตำบลบ้านต้าย - บ้านคำสะอาด หมู่ที่ 8 ตำบลคำสะอาด อำเภอสว่างแดนดิน จังหวัดสกลนคร	- เพื่อให้ประชาชนได้มีถนนสำหรับใช้ในการคมนาคมได้อย่างสะดวกรวดเร็วและปลอดภัย	- ขนาดผิวจราจรกว้าง 6.00 เมตร ยาว 5.000 กิโลเมตร ไหล่ทางลูกรังข้างละ 0 - 1.00 เมตร	3,670,000 (1.00 กม.)	3,670,000 (1.00 กม.)	3,670,000 (1.00 กม.)	3,670,000 (1.00 กม.)	3,670,000 (1.00 กม.)	- ประชาชนมีความพึงพอใจไม่น้อยกว่าร้อยละ 90	1. สามารถลดอุบัติเหตุในการคมนาคม 2. ประชาชนผู้ใช้เส้นทางได้รับความสะดวกในการสัญจร ไป - มา	สำนักช่าง อบจ.สกลนคร
73	ก่อสร้างถนนคอนกรีตเสริมเหล็ก สายบ้านคำไชยวาน หมู่ที่ 5 ตำบลบ้านต้าย - บ้านหนองกุง หมู่ที่ 7 ตำบลบงใต้ อำเภอสว่างแดนดิน จังหวัดสกลนคร	1. ลดอุบัติเหตุประชาชนสัญจรปลอดภัยมากขึ้น 2. ประชาชนมีความสะดวกในการคมนาคมเพิ่มขึ้น	- ขนาดผิวจราจรกว้าง 6.00 เมตร ยาว 5.000 กิโลเมตร ไหล่ทางลูกรังข้างละ 0 - 1.00 เมตร	3,670,000 (1.00 กม.)	3,670,000 (1.00 กม.)	3,670,000 (1.00 กม.)	3,670,000 (1.00 กม.)	3,670,000 (1.00 กม.)	- ประชาชนมีความพึงพอใจไม่น้อยกว่าร้อยละ 90	1. สามารถลดอุบัติเหตุในการคมนาคม 2. ประชาชนผู้ใช้เส้นทางได้รับความสะดวกในการสัญจร ไป - มา	สำนักช่าง อบจ.สกลนคร
74	ก่อสร้างถนนคอนกรีตเสริมเหล็ก สายบ้านปลวก หมู่ที่ 4 ตำบลคำสะอาด อำเภอสว่างแดนดิน จังหวัดสกลนคร- บ้านกุดค้า หมู่ที่ 10 ตำบลกุดค้า อำเภอทุ่งฝน จังหวัดอุดรธานี	- เพื่อให้ประชาชนได้มีถนนสำหรับใช้ในการคมนาคมได้อย่างสะดวกรวดเร็วและปลอดภัย	- ขนาดผิวจราจรกว้าง 6.00 เมตร ยาว 3.000 กิโลเมตร ไหล่ทางลูกรังข้างละ 0 - 1.00 เมตร	3,670,000 (1.00 กม.)	3,670,000 (1.00 กม.)	3,670,000 (1.00 กม.)	-	-	- ประชาชนมีความพึงพอใจไม่น้อยกว่าร้อยละ 90	1. สามารถลดอุบัติเหตุในการคมนาคม 2. ประชาชนผู้ใช้เส้นทางได้รับความสะดวกในการสัญจร ไป - มา	สำนักช่าง อบจ.สกลนคร
75	ก่อสร้างถนนคอนกรีตเสริมเหล็ก สายบ้านโคกกลาง หมู่ที่ 6 ตำบลตาลโกน	- เพื่อลดอุบัติเหตุจากการใช้รถใช้ถนน - เพื่อให้การคมนาคม	- ขนาดผิวจราจรกว้าง 6.00 เมตร ยาว 3.000 กิโลเมตร	3,670,000 (1 กม.)	3,670,000 (1 กม.)	3,670,000 (1 กม.)	-	-	- ประชาชนมีความพึงพอใจไม่น้อยกว่า	1. สามารถลดอุบัติเหตุในการคมนาคม 2. ประชาชนผู้ใช้เส้นทาง	สำนักช่าง อบจ.สกลนคร

ที่	โครงการ	วัตถุประสงค์	เป้าหมาย (ผลผลิตของโครงการ)	งบประมาณ 2566 (บาท)	2567 (บาท)	2568 (บาท)	2569 (บาท)	2570 (บาท)	ตัวชี้วัด (KPI)	ผลที่คาดว่าจะได้รับ	หน่วยงานรับผิดชอบหลัก
	อำเภอสว่างแดนดิน - บ้านค้อ หมู่ที่ 2 ตำบลหนองลาด อำเภอวาริชภูมิ จังหวัดสกลนคร	มีความสะดวก รวดเร็ว และปลอดภัย	ไหล่ทางลูกรังข้างละ 0 - 1.00 เมตร						ร้อยละ 90	ได้รับความสะดวกในการสัญจร ไป - มา	
76	ก่อสร้างถนนคอนกรีตเสริมเหล็ก สายบ้านตาลเนิ้ง หมู่ที่ 1 ตำบลตาลเนิ้ง อำเภอสว่างแดนดิน - บ้านพังฮอ หมู่ที่ 1 ตำบลปลาโหล อำเภอวาริชภูมิ จังหวัดสกลนคร	- เพื่อให้ประชาชนได้มีถนนสำหรับใช้ในการคมนาคมได้อย่างสะดวกรวดเร็วและปลอดภัย	- ขนาดผิวจราจรกว้าง 6.00 เมตร ยาว 4.500 กิโลเมตร ไหล่ทางลูกรังข้างละ 1 - 1.00 เมตร	9,175,000 (2.5 กม.)	7,340,000 (2 กม.)	-	-	-	- ประชาชนมีความพึงพอใจไม่น้อยกว่าร้อยละ 90	1. สามารถลดอุบัติเหตุในการคมนาคม 2. ประชาชนผู้ใช้เส้นทางได้รับความสะดวกในการสัญจร ไป - มา	สำนักช่าง อบจ.สกลนคร
77	ก่อสร้างถนนคอนกรีตเสริมเหล็ก สายบ้านคำเจริญ หมู่ที่ 3 ตำบลหนองแปน อำเภอเจริญศิลป์ - บ้านป่ารักน้ำ หมู่ที่ 11 ตำบลโคกสี อำเภอสว่างแดนดิน จังหวัดสกลนคร	- เพื่อลดอุบัติเหตุจากการใช้รถใช้ถนน - เพื่อให้การคมนาคมมีความสะดวก รวดเร็ว และปลอดภัย	- ขนาดผิวจราจรกว้าง 6.00 เมตร ยาว 5.000 กิโลเมตร ไหล่ทางลูกรังข้างละ 0 - 1.00 เมตร	3,670,000 (1 กม.)	3,670,000 (1 กม.)	3,670,000 (1 กม.)	3,670,000 (1 กม.)	3,670,000 (1 กม.)	- ประชาชนมีความพึงพอใจไม่น้อยกว่าร้อยละ 90	1. สามารถลดอุบัติเหตุในการคมนาคม 2. ประชาชนผู้ใช้เส้นทางได้รับความสะดวกในการสัญจร ไป - มา	สำนักช่าง อบจ.สกลนคร
78	ก่อสร้างถนนคอนกรีตเสริมเหล็ก สายบ้านคันชา หมู่ที่ 5 ตำบลธาตุทอง - บ้านโคกสีไค หมู่ที่ 5 ตำบลแวง อำเภอสว่างแดนดิน จังหวัดสกลนคร	- เพื่อให้ประชาชนได้มีถนนสำหรับใช้ในการคมนาคมได้อย่างสะดวกรวดเร็วและปลอดภัย	- ขนาดผิวจราจรกว้าง 6.00 เมตร ยาว 1.500 กิโลเมตร ไหล่ทางลูกรังข้างละ 0 - 1.00 เมตร	2,569,000 (0.700 กม.)	2,936,000 (0.800 กม.)	-	-	-	- ประชาชนมีความพึงพอใจไม่น้อยกว่าร้อยละ 90	1. สามารถลดอุบัติเหตุในการคมนาคม 2. ประชาชนผู้ใช้เส้นทางได้รับความสะดวกในการสัญจร ไป - มา	สำนักช่าง อบจ.สกลนคร
79	ก่อสร้างถนนคอนกรีตเสริมเหล็ก สายบ้านหนองหลักช้าง หมู่ที่ 2 ตำบลตาลเนิ้ง - บ้านหนองดินดำ หมู่ที่ 8 ตำบล	- เพื่อลดอุบัติเหตุจากการใช้รถใช้ถนน - เพื่อให้การคมนาคมมีความสะดวก รวดเร็ว และปลอดภัย	- ขนาดผิวจราจรกว้าง 6.00 เมตร ยาว 5.000 กิโลเมตร ไหล่ทางลูกรังข้างละ 0 - 1.00 เมตร	3,670,000 (1 กม.)	3,670,000 (1 กม.)	3,670,000 (1 กม.)	3,670,000 (1 กม.)	3,670,000 (1 กม.)	- ประชาชนมีความพึงพอใจไม่น้อยกว่าร้อยละ 90	1. สามารถลดอุบัติเหตุในการคมนาคม 2. ประชาชนผู้ใช้เส้นทางได้รับความสะดวกในการสัญจร ไป - มา	สำนักช่าง อบจ.สกลนคร

ที่	โครงการ	วัตถุประสงค์	เป้าหมาย (ผลผลิตของโครงการ)	งบประมาณ 2566 (บาท)	2567 (บาท)	2568 (บาท)	2569 (บาท)	2570 (บาท)	ตัวชี้วัด (KPI)	ผลที่คาดว่าจะได้รับ	หน่วยงานรับผิดชอบหลัก
	ตาลโกน อำเภอสว่างแดนดิน จังหวัดสกลนคร										
80	ก่อสร้างถนนคอนกรีตเสริมเหล็ก สายบ้านหนองหลักช้าง หมู่ที่ 2 ตำบลตาลเนิ้ง อำเภอสว่างแดนดิน - บ้านดงสวรรค์ หมู่ที่ 7 บ้านหนองลาด หมู่ที่ 8 ตำบลหนองลาด อำเภอวาริชภูมิ จังหวัดสกลนคร	- เพื่อลดอุบัติเหตุจากการใช้รถใช้ถนน - เพื่อให้การคมนาคมมีความสะดวก รวดเร็ว และปลอดภัย	- ขนาดผิวจราจรกว้าง 6.00 เมตร ยาว 5.000 กิโลเมตร ไหล่ทางลูกรังข้างละ 0 - 1.00 เมตร	3,670,000 (1 กม.)	3,670,000 (1 กม.)	3,670,000 (1 กม.)	3,670,000 (1 กม.)	3,670,000 (1 กม.)	- ประชาชนมีความพึงพอใจไม่น้อยกว่าร้อยละ 90	1. สามารถลดอุบัติเหตุในการคมนาคม 2. ประชาชนผู้ใช้เส้นทางได้รับความสะดวกในการสัญจร ไป - มา	สำนักช่าง อบจ.สกลนคร
81	ก่อสร้างถนนคอนกรีตเสริมเหล็ก สายบ้านบึงโนนอก หมู่ที่ 7 ตำบลโคกสี อำเภอสว่างแดนดิน - บ้านหนองจาน หมู่ที่ 6 ตำบลทุ่งแก อำเภอเจริญศิลป์ จังหวัดสกลนคร	- เพื่อลดอุบัติเหตุจากการใช้รถใช้ถนน - เพื่อให้การคมนาคมมีความสะดวก รวดเร็ว และปลอดภัย	- ขนาดผิวจราจรกว้าง 6.00 เมตร ยาว 5.000 กิโลเมตร ไหล่ทางลูกรังข้างละ 0 - 1.00 เมตร	3,670,000 (1 กม.)	3,670,000 (1 กม.)	3,670,000 (1 กม.)	3,670,000 (1 กม.)	3,670,000 (1 กม.)	- ประชาชนมีความพึงพอใจไม่น้อยกว่าร้อยละ 90	1. สามารถลดอุบัติเหตุในการคมนาคม 2. ประชาชนผู้ใช้เส้นทางได้รับความสะดวกในการสัญจร ไป - มา	สำนักช่าง อบจ.สกลนคร
82	ก่อสร้างถนนคอนกรีตเสริมเหล็ก สายบ้านโมน หมู่ที่ 2 ตำบลพันนา - บ้านโนนสร้างไพร หมู่ที่ 3 ตำบลธาตุทอง อำเภอสว่างแดนดิน จังหวัดสกลนคร	- เพื่อลดอุบัติเหตุจากการใช้รถใช้ถนน - เพื่อให้การคมนาคมมีความสะดวก รวดเร็ว และปลอดภัย	- ขนาดผิวจราจรกว้าง ๖.00 เมตร ยาว 10.000 กิโลเมตร ไหล่ทางลูกรังข้างละ 0 - 1.00 เมตร	7,340,000 (2 กม.)	7,340,000 (2 กม.)	7,340,000 (2 กม.)	7,340,000 (2 กม.)	7,340,000 (2 กม.)	- ประชาชนมีความพึงพอใจไม่น้อยกว่าร้อยละ 90	1. สามารถลดอุบัติเหตุในการคมนาคม 2. ประชาชนผู้ใช้เส้นทางได้รับความสะดวกในการสัญจร ไป - มา	สำนักช่าง อบจ.สกลนคร
83	ก่อสร้างถนนคอนกรีตเสริมเหล็ก สายบ้านหวาย หมู่ที่ 4 ตำบลสว่างแดนดิน - บ้านเตาไห หมู่ที่ 3 ตำบลทรายมูล	- เพื่อลดอุบัติเหตุจากการใช้รถใช้ถนน - เพื่อให้การคมนาคมมีความสะดวก รวดเร็ว และปลอดภัย	- ขนาดผิวจราจรกว้าง 6.00 เมตร ยาว 5.000 กิโลเมตร ไหล่ทางลูกรังข้างละ 0 - 1.00 เมตร	3,670,000 (1 กม.)	3,670,000 (1 กม.)	3,670,000 (1 กม.)	3,670,000 (1 กม.)	3,670,000 (1 กม.)	- ประชาชนมีความพึงพอใจไม่น้อยกว่าร้อยละ 90	1. สามารถลดอุบัติเหตุในการคมนาคม 2. ประชาชนผู้ใช้เส้นทางได้รับความสะดวกในการสัญจร ไป - มา	สำนักช่าง อบจ.สกลนคร

ที่	โครงการ	วัตถุประสงค์	เป้าหมาย (ผลผลิตของโครงการ)	งบประมาณ 2566 (บาท)	2567 (บาท)	2568 (บาท)	2569 (บาท)	2570 (บาท)	ตัวชี้วัด (KPI)	ผลที่คาดว่าจะได้รับ	หน่วยงานรับผิดชอบหลัก
84	อำเภอสว่างแดนดิน จังหวัดสกลนคร ก่อสร้างถนนคอนกรีตเสริมเหล็ก สายบ้านนาดอกไม้ หมู่ที่ 6 ตำบลบงใต้ - บ้านคำสะอาด หมู่ที่ 1 ตำบลคำสะอาด อำเภอสว่างแดนดิน จังหวัดสกลนคร	- เพื่อลดอุบัติเหตุจากการใช้รถใช้ถนน - เพื่อให้การคมนาคมมีความสะดวก รวดเร็ว และปลอดภัย	- ขนาดผิวจราจรกว้าง 6.00 เมตร ยาว 8.000 กิโลเมตร ไหล่ทางลูกรังข้างละ 0 - 1.00 เมตร	7,340,000 (2 กม.)	7,340,000 (2 กม.)	7,340,000 (2 กม.)	3,670,000 (1 กม.)	3,670,000 (1 กม.)	- ประชาชนมีความพึงพอใจไม่น้อยกว่าร้อยละ 90	1. สามารถลดอุบัติเหตุในการคมนาคม 2. ประชาชนผู้ใช้เส้นทางได้รับความสะดวกในการสัญจร ไป - มา	สำนักช่าง อบจ.สกลนคร
85	ก่อสร้างถนนคอนกรีตเสริมเหล็ก สายบ้านดอนหัน หมู่ที่ 2 ตำบลบงเหนือ อำเภอสว่างแดนดิน - บ้านสีสุก หมู่ที่ 5 ตำบลท่าศิลา อำเภอส่องดาว จังหวัดสกลนคร	- เพื่อลดอุบัติเหตุจากการใช้รถใช้ถนน - เพื่อให้การคมนาคมมีความสะดวก รวดเร็ว และปลอดภัย	- ขนาดผิวจราจรกว้าง 6.00 เมตร ยาว 5.000 กิโลเมตร ไหล่ทางลูกรังข้างละ 0 - 1.00 เมตร	3,670,000 (1 กม.)	3,670,000 (1 กม.)	3,670,000 (1 กม.)	3,670,000 (1 กม.)	3,670,000 (1 กม.)	- ประชาชนมีความพึงพอใจไม่น้อยกว่าร้อยละ 90	1. สามารถลดอุบัติเหตุในการคมนาคม 2. ประชาชนผู้ใช้เส้นทางได้รับความสะดวกในการสัญจร ไป - มา	สำนักช่าง อบจ.สกลนคร
86	ก่อสร้างถนนคอนกรีตเสริมเหล็ก สายบ้านโนนสร้างไพร หมู่ที่ 3 ตำบลธาตุทอง - บ้านโคกสีไค หมู่ที่ 5 ตำบลแวง อำเภอสว่างแดนดิน จังหวัดสกลนคร	1. เพื่อลดอุบัติเหตุจากการใช้รถใช้ถนน 2. เพื่อให้การคมนาคมมีความสะดวก รวดเร็ว และปลอดภัย	- ขนาดผิวจราจรกว้าง 6.00 เมตร ยาว 5.000 กิโลเมตร ไหล่ทางลูกรังข้างละ 0 - 1.00 เมตร	3,670,000 (1 กม.)	3,670,000 (1 กม.)	3,670,000 (1 กม.)	3,670,000 (1 กม.)	3,670,000 (1 กม.)	- ประชาชนมีความพึงพอใจไม่น้อยกว่าร้อยละ 90	1. สามารถลดอุบัติเหตุในการคมนาคม 2. ประชาชนผู้ใช้เส้นทางได้รับความสะดวกในการสัญจร ไป - มา	สำนักช่าง อบจ.สกลนคร
87	ก่อสร้างถนนคอนกรีตเสริมเหล็ก สายบ้านป่ารักน้ำ หมู่ที่ 11 ตำบลโคกสี อำเภอสว่างแดนดิน - บ้านคำเม็กน้อย หมู่ที่ 9 ตำบลบ้านเหล่า อำเภอเจริญศิลป์ จังหวัดสกลนคร	1. เพื่อลดอุบัติเหตุจากการใช้รถใช้ถนน 2. เพื่อให้การคมนาคมมีความสะดวก รวดเร็ว และปลอดภัย	- ขนาดผิวจราจรกว้าง 6.00 เมตร ยาว 5.000 กิโลเมตร ไหล่ทางลูกรังข้างละ 0 - 1.00 เมตร	3,670,000 (1 กม.)	3,670,000 (1 กม.)	3,670,000 (1 กม.)	3,670,000 (1 กม.)	3,670,000 (1 กม.)	- ประชาชนมีความพึงพอใจไม่น้อยกว่าร้อยละ 90	1. สามารถลดอุบัติเหตุในการคมนาคม 2. ประชาชนผู้ใช้เส้นทางได้รับความสะดวกในการสัญจร ไป - มา	สำนักช่าง อบจ.สกลนคร

ที่	โครงการ	วัตถุประสงค์	เป้าหมาย (ผลผลิตของโครงการ)	งบประมาณ 2566 (บาท)	2567 (บาท)	2568 (บาท)	2569 (บาท)	2570 (บาท)	ตัวชี้วัด (KPI)	ผลที่คาดว่าจะได้รับ	หน่วยงานรับผิดชอบหลัก
88	ก่อสร้างถนนคอนกรีตเสริมเหล็ก สายบ้านงิ้ว หมู่ที่ 4 ตำบลพันนา - บ้านตาลโกน หมู่ที่ 1 ตำบลตาลโกน อำเภอสว่างแดนดิน จังหวัดสกลนคร	1. เพื่อลดอุบัติเหตุจากการใช้รถใช้ถนน 2. เพื่อให้การคมนาคมมีความสะดวก รวดเร็ว และปลอดภัย	- ขนาดผิวจราจรกว้าง 6.00 เมตร ยาว 6.000 กิโลเมตร ไหล่ทางลูกรังข้างละ 0 - 1.00 เมตร	7,340,000 (2 กม.)	3,670,000 (1 กม.)	3,670,000 (1 กม.)	3,670,000 (1 กม.)	3,670,000 (1 กม.)	- ประชาชนมีความพึงพอใจไม่น้อยกว่าร้อยละ 90	1. สามารถลดอุบัติเหตุในการคมนาคม 2. ประชาชนผู้ใช้เส้นทางได้รับความสะดวกในการสัญจร ไป - มา	สำนักช่าง อบจ.สกลนคร
89	ก่อสร้างถนนคอนกรีตเสริมเหล็ก สายบ้านหนองไผ่ หมู่ที่ 7 ตำบลคำสะอาด - บ้านโพนสูง หมู่ที่ 1 ตำบลโพนสูง อำเภอสว่างแดนดิน จังหวัดสกลนคร	1. เพื่อลดอุบัติเหตุจากการใช้รถใช้ถนน 2. เพื่อให้การคมนาคมมีความสะดวก รวดเร็ว และปลอดภัย	- ขนาดผิวจราจรกว้าง 6.00 เมตร ยาว 5.000 กิโลเมตร ไหล่ทางลูกรังข้างละ 0 - 1.00 เมตร	3,670,000 (1 กม.)	3,670,000 (1 กม.)	3,670,000 (1 กม.)	3,670,000 (1 กม.)	3,670,000 (1 กม.)	- ประชาชนมีความพึงพอใจไม่น้อยกว่าร้อยละ 90	1. สามารถลดอุบัติเหตุในการคมนาคม 2. ประชาชนผู้ใช้เส้นทางได้รับความสะดวกในการสัญจร ไป - มา	สำนักช่าง อบจ.สกลนคร
90	ก่อสร้างถนนคอนกรีตเสริมเหล็ก สายบ้านยางคำ หมู่ที่ 5 ตำบลคำสะอาด - บ้านดงต้อง หมู่ที่ 6 ตำบลโพนสูง อำเภอสว่างแดนดิน จังหวัดสกลนคร	1. เพื่อลดอุบัติเหตุจากการใช้รถใช้ถนน 2. เพื่อให้การคมนาคมมีความสะดวก รวดเร็ว และปลอดภัย	- ขนาดผิวจราจรกว้าง 6.00 เมตร ยาว 5.000 กิโลเมตร ไหล่ทางลูกรังข้างละ 0 - 1.00 เมตร	3,670,000 (1 กม.)	3,670,000 (1 กม.)	3,670,000 (1 กม.)	3,670,000 (1 กม.)	3,670,000 (1 กม.)	- ประชาชนมีความพึงพอใจไม่น้อยกว่าร้อยละ 90	1. สามารถลดอุบัติเหตุในการคมนาคม 2. ประชาชนผู้ใช้เส้นทางได้รับความสะดวกในการสัญจร ไป - มา	สำนักช่าง อบจ.สกลนคร
91	ก่อสร้างถนนคอนกรีตเสริมเหล็ก สายบ้านหนองหลวง หมู่ที่ 1 ตำบลหนองหลวง - บ้านขาม หมู่ที่ 3 ตำบลค้อใต้ อำเภอสว่างแดนดิน จังหวัดสกลนคร	1. เพื่อลดอุบัติเหตุจากการใช้รถใช้ถนน 2. เพื่อให้การคมนาคมมีความสะดวก รวดเร็ว และปลอดภัย	- ขนาดผิวจราจรกว้าง 6.00 เมตร ยาว 5.000 กิโลเมตร ไหล่ทางลูกรังข้างละ 0 - 1.00 เมตร	3,670,000 (1 กม.)	3,670,000 (1 กม.)	3,670,000 (1 กม.)	3,670,000 (1 กม.)	3,670,000 (1 กม.)	- ประชาชนมีความพึงพอใจไม่น้อยกว่าร้อยละ 90	1. สามารถลดอุบัติเหตุในการคมนาคม 2. ประชาชนผู้ใช้เส้นทางได้รับความสะดวกในการสัญจร ไป - มา	สำนักช่าง อบจ.สกลนคร
92	ก่อสร้างถนนคอนกรีตเสริมเหล็ก สายบ้านโคกน้ำเกลี้ยง หมู่ที่ 8 ตำบลหนองหลวง อำเภอสว่างแดนดิน -	1. เพื่อลดอุบัติเหตุจากการใช้รถใช้ถนน 2. เพื่อให้การคมนาคมมีความสะดวก รวดเร็ว และปลอดภัย	- ขนาดผิวจราจรกว้าง 6.00 เมตร ยาว 5.000 กิโลเมตร ไหล่ทางลูกรังข้างละ 0 - 1.00 เมตร	3,670,000 (1 กม.)	3,670,000 (1 กม.)	3,670,000 (1 กม.)	3,670,000 (1 กม.)	3,670,000 (1 กม.)	- ประชาชนมีความพึงพอใจไม่น้อยกว่าร้อยละ 90	1. สามารถลดอุบัติเหตุในการคมนาคม 2. ประชาชนผู้ใช้เส้นทางได้รับความสะดวกในการสัญจร ไป - มา	สำนักช่าง อบจ.สกลนคร

ที่	โครงการ	วัตถุประสงค์	เป้าหมาย (ผลผลิตของโครงการ)	งบประมาณ 2566 (บาท)	2567 (บาท)	2568 (บาท)	2569 (บาท)	2570 (บาท)	ตัวชี้วัด (KPI)	ผลที่คาดว่าจะได้รับ	หน่วยงานรับผิดชอบหลัก
	บ้านไทยเจริญ หมู่ที่ 8 ตำบลส่องดาว อำเภอส่องดาว จังหวัดสกลนคร										
93	ก่อสร้างถนนคอนกรีตเสริมเหล็ก สายบ้านน้อยหนองบัว หมู่ที่ 15 ตำบลสว่างแดนดิน - บ้านเหล่าใหญ่ หมู่ที่ 2 ตำบลวัฒนา อำเภอส่องดาว จังหวัดสกลนคร	1. เพื่อลดอุบัติเหตุจากการใช้รถใช้ถนน 2. เพื่อให้การคมนาคมมีความสะดวก รวดเร็ว และปลอดภัย	- ขนาดผิวจราจรกว้าง 6.00 เมตร ยาว 5.000 กิโลเมตร ไหล่ทางลูกรังข้างละ 0 - 1.00 เมตร	3,670,000 (1 กม.)	3,670,000 (1 กม.)	3,670,000 (1 กม.)	3,670,000 (1 กม.)	3,670,000 (1 กม.)	- ประชาชนมีความพึงพอใจไม่น้อยกว่าร้อยละ 90	1. สามารถลดอุบัติเหตุในการคมนาคม 2. ประชาชนผู้ใช้เส้นทางได้รับความสะดวกในการสัญจร ไป - มา	สำนักช่าง อบจ.สกลนคร
94	ก่อสร้างถนนคอนกรีตเสริมเหล็ก สายบ้านคำเม็ก หมู่ที่ 5 ตำบลทรายมูล อำเภอสว่างแดนดิน - บ้านเหล่าใหญ่ หมู่ที่ 2 ตำบลวัฒนา อำเภอส่องดาว จังหวัดสกลนคร	1. เพื่อลดอุบัติเหตุจากการใช้รถใช้ถนน 2. เพื่อให้การคมนาคมมีความสะดวก รวดเร็ว และปลอดภัย	- ขนาดผิวจราจรกว้าง 6.00 เมตร ยาว 8.000 กิโลเมตร ไหล่ทางลูกรังข้างละ 0 - 1.00 เมตร	7,340,000 (2 กม.)	7,340,000 (2 กม.)	7,340,000 (2 กม.)	7,340,000 (2 กม.)	-	- ประชาชนมีความพึงพอใจไม่น้อยกว่าร้อยละ 90	1. สามารถลดอุบัติเหตุในการคมนาคม 2. ประชาชนผู้ใช้เส้นทางได้รับความสะดวกในการสัญจร ไป - มา	สำนักช่าง อบจ.สกลนคร
95	ก่อสร้างถนนคอนกรีตเสริมเหล็ก สายบ้านหนองกุง หมู่ที่ 7 ตำบลทรายมูล - บ้านหนองทุ่ม หมู่ที่ 9 ตำบลสว่างแดนดิน อำเภอสว่างแดนดิน จังหวัดสกลนคร	1. เพื่อลดอุบัติเหตุจากการใช้รถใช้ถนน 2. เพื่อให้การคมนาคมมีความสะดวก รวดเร็ว และปลอดภัย	- ขนาดผิวจราจรกว้าง 6.00 เมตร ยาว 5.000 กิโลเมตร ไหล่ทางลูกรังข้างละ 0 - 1.00 เมตร	3,670,000 (1 กม.)	3,670,000 (1 กม.)	3,670,000 (1 กม.)	3,670,000 (1 กม.)	3,670,000 (1 กม.)	- ประชาชนมีความพึงพอใจไม่น้อยกว่าร้อยละ 90	1. สามารถลดอุบัติเหตุในการคมนาคม 2. ประชาชนผู้ใช้เส้นทางได้รับความสะดวกในการสัญจร ไป - มา	สำนักช่าง อบจ.สกลนคร
96	ก่อสร้างถนนคอนกรีตเสริมเหล็ก สายบ้านดงจันทู หมู่ที่ 2 ตำบลคำสะอาด - บ้านยางชุม หมู่ที่ 3 ตำบลโพนสูง อำเภอสว่างแดนดิน จังหวัดสกลนคร	1. เพื่อลดอุบัติเหตุจากการใช้รถใช้ถนน 2. เพื่อให้การคมนาคมมีความสะดวก รวดเร็ว และปลอดภัย	- ขนาดผิวจราจรกว้าง 6.00 เมตร ยาว 5.000 กิโลเมตร ไหล่ทางลูกรังข้างละ 0 - 1.00 เมตร	3,670,000 (1 กม.)	3,670,000 (1 กม.)	3,670,000 (1 กม.)	3,670,000 (1 กม.)	3,670,000 (1 กม.)	- ประชาชนมีความพึงพอใจไม่น้อยกว่าร้อยละ 90	1. สามารถลดอุบัติเหตุในการคมนาคม 2. ประชาชนผู้ใช้เส้นทางได้รับความสะดวกในการสัญจร ไป - มา	สำนักช่าง อบจ.สกลนคร

ที่	โครงการ	วัตถุประสงค์	เป้าหมาย (ผลผลิตของโครงการ)	งบประมาณ 2566 (บาท)	2567 (บาท)	2568 (บาท)	2569 (บาท)	2570 (บาท)	ตัวชี้วัด (KPI)	ผลที่คาดว่าจะได้รับ	หน่วยงานรับผิดชอบหลัก
97	ก่อสร้างถนนคอนกรีตเสริมเหล็ก สายบ้านยางคำ หมู่ที่ 5 ตำบลคำสะอาด - บ้านโพนสวาง หมู่ที่ 5 ตำบลโพนสูง อำเภอสว่างแดนดิน จังหวัดสกลนคร	1. เพื่อลดอุบัติเหตุจากการใช้รถใช้ถนน 2. เพื่อให้การคมนาคมมีความสะดวก รวดเร็วและปลอดภัย	- ขนาดผิวจราจรกว้าง 6.00 เมตร ยาว 6.000 กิโลเมตร ไหล่ทางลูกรังข้างละ 0 - 1.00 เมตร	7,340,000 (2 กม.)	3,670,000 (1 กม.)	3,670,000 (1 กม.)	3,670,000 (1 กม.)	3,670,000 (1 กม.)	- ประชาชนมีความพึงพอใจไม่น้อยกว่าร้อยละ 90	1. สามารถลดอุบัติเหตุในการคมนาคม 2. ประชาชนผู้ใช้เส้นทางได้รับความสะดวกในการสัญจร ไป - มา	สำนักช่าง อบจ.สกลนคร
98	ก่อสร้างถนนคอนกรีตเสริมเหล็ก สายบ้านส่องดาว หมู่ที่ 1 ตำบลส่องดาว อำเภอส่องดาว - บ้านโนนสีทอง หมู่ที่ 27 ตำบลสว่างแดนดิน อำเภอสว่างแดนดิน จังหวัดสกลนคร	- เพื่อให้ประชาชนได้มีถนนสำหรับใช้ในการคมนาคมได้อย่างสะดวกรวดเร็วและปลอดภัย	- ขนาดผิวจราจรกว้าง 6.00 เมตร ยาว 10.000 กิโลเมตร ไหล่ทางลูกรังข้างละ 0 - 1.00 เมตร	7,340,000 (2 กม.)	7,340,000 (2 กม.)	7,340,000 (2 กม.)	7,340,000 (2 กม.)	7,340,000 (2 กม.)	- ประชาชนมีความพึงพอใจไม่น้อยกว่าร้อยละ 90	1. สามารถลดอุบัติเหตุในการคมนาคม 2. ประชาชนผู้ใช้เส้นทางได้รับความสะดวกในการสัญจร ไป - มา	สำนักช่าง อบจ.สกลนคร
99	ก่อสร้างถนนคอนกรีตเสริมเหล็ก สายบ้านดงแสนตอ หมู่ที่ 1 ตำบลวัฒนา อำเภอส่องดาว - บ้านคำตานา หมู่ที่ 6 ตำบลพันนา อำเภอสว่างแดนดิน จังหวัดสกลนคร	- เพื่อให้ประชาชนได้มีถนนสำหรับใช้ในการคมนาคมได้อย่างสะดวกรวดเร็วและปลอดภัย	- ขนาดผิวจราจรกว้าง 6.00 เมตร ยาว 3.000 กิโลเมตร ไหล่ทางลูกรังข้างละ 0 - 1.00 เมตร	3,670,000 (1.00 กม.)	3,670,000 (1.00 กม.)	3,670,000 (1.00 กม.)	-	-	- ประชาชนมีความพึงพอใจไม่น้อยกว่าร้อยละ 90	1. สามารถลดอุบัติเหตุในการคมนาคม 2. ประชาชนผู้ใช้เส้นทางได้รับความสะดวกในการสัญจร ไป - มา	สำนักช่าง อบจ.สกลนคร
100	ก่อสร้างถนนคอนกรีตเสริมเหล็ก สายบ้านดงสร้างคำ หมู่ที่ 12 ตำบลปทุมวาปี - บ้านกุดแสง หมู่ที่ 6 ตำบลวัฒนา อำเภอส่องดาว จังวัดสกลนคร	1. ลดอุบัติเหตุประชาชนสัญจรปลอดภัยมากขึ้น 2. ประชาชนมีความสะดวกในการคมนาคมเพิ่มขึ้น	- ขนาดผิวจราจรกว้าง 6.00 เมตร ยาว 3.000 กิโลเมตร ไหล่ทางลูกรังข้างละ 0 - 1.00 เมตร	3,670,000 (1.00 กม.)	3,670,000 (1.00 กม.)	3,670,000 (1.00 กม.)	-	-	- ประชาชนมีความพึงพอใจไม่น้อยกว่าร้อยละ 90	1. สามารถลดอุบัติเหตุในการคมนาคม 2. ประชาชนผู้ใช้เส้นทางได้รับความสะดวกในการสัญจร ไป - มา	สำนักช่าง อบจ.สกลนคร
101	ก่อสร้างถนนคอนกรีตเสริมเหล็ก สายบ้านหนองแวงน้อย หมู่ที่ 7	- เพื่อให้ประชาชนได้มีถนนสำหรับใช้ในการคมนาคมได้อย่างสะดวก	- ขนาดผิวจราจรกว้าง 6.00 เมตร ยาว 3.000 กิโลเมตร	3,670,000 (1.00 กม.)	3,670,000 (1.00 กม.)	3,670,000 (1.00 กม.)	-	-	- ประชาชนมีความพึงพอใจไม่น้อยกว่า	1. สามารถลดอุบัติเหตุในการคมนาคม 2. ประชาชนผู้ใช้เส้นทาง	สำนักช่าง อบจ.สกลนคร

ที่	โครงการ	วัตถุประสงค์	เป้าหมาย (ผลผลิตของโครงการ)	งบประมาณ 2566 (บาท)	2567 (บาท)	2568 (บาท)	2569 (บาท)	2570 (บาท)	ตัวชี้วัด (KPI)	ผลที่คาดว่าจะได้รับ	หน่วยงานรับผิดชอบหลัก
	ตำบลหนองลาด อำเภอวาริชภูมิ - บ้านหนองเจริญ หมู่ที่ 9 ตำบลปทุมวาปี อำเภอส่องดาว จังหวัดสกลนคร	รวดเร็วและปลอดภัย	ไหล่ทางลูกรังข้างละ 0 - 1.00 เมตร						ร้อยละ 90	ได้รับความสะดวกในการสัญจร ไป - มา	
102	ก่อสร้างถนนคอนกรีตเสริมเหล็ก สายบ้านวัฒนา หมู่ที่ 4 ตำบลวัฒนา อำเภอส่องดาว - บ้านตาลโกน หมู่ที่ 1 ตำบลตาลโกน อำเภอสว่างแดนดิน จังหวัดสกลนคร	1. ลดอุบัติเหตุประชาชนสัญจรปลอดภัยมากขึ้น 2. ประชาชนมีความสะดวกในการคมนาคมเพิ่มขึ้น	- ขนาดผิวจราจรกว้าง 6.00 เมตร ยาว 3.000 กิโลเมตร ไหล่ทางลูกรังข้างละ 0 - 1.00 เมตร	3,670,000 (1.00 กม.)	3,670,000 (1.00 กม.)	3,670,000 (1.00 กม.)	-	-	- ประชาชนมีความพึงพอใจไม่น้อยกว่าร้อยละ 90	1. สามารถลดอุบัติเหตุในการคมนาคม 2. ประชาชนผู้ใช้เส้นทางได้รับความสะดวกในการสัญจร ไป - มา	สำนักช่าง อบจ.สกลนคร
103	ก่อสร้างถนนคอนกรีตเสริมเหล็ก สายบ้านดงสร้างคำ หมู่ที่ 12 ตำบลปทุมวาปี อำเภอส่องดาว - บ้านโคกสะอาด หมู่ที่ 3 ตำบลวัฒนา อำเภอส่องดาว จังหวัดสกลนคร	1. เพื่อลดอุบัติเหตุจากการใช้รถใช้ถนน 2. เพื่อให้การคมนาคมมีความสะดวก รวดเร็วและปลอดภัย	- ขนาดผิวจราจรกว้าง 6.00 เมตร ยาว 3.000 กิโลเมตร ไหล่ทางลูกรังข้างละ 0 - 1.00 เมตร	3,670,000 (1 กม.)	3,670,000 (1 กม.)	3,670,000 (1 กม.)	-	-	- ประชาชนมีความพึงพอใจไม่น้อยกว่าร้อยละ 90	1. สามารถลดอุบัติเหตุในการคมนาคม 2. ประชาชนผู้ใช้เส้นทางได้รับความสะดวกในการสัญจร ไป - มา	สำนักช่าง อบจ.สกลนคร
104	ก่อสร้างถนนคอนกรีตเสริมเหล็ก สายบ้านเหล่าใหญ่ หมู่ที่ 2 ตำบลวัฒนา อำเภอส่องดาว - บ้านโนนศรีทอง หมู่ที่ 27 ตำบลสว่างแดนดิน อำเภอสว่างแดนดิน จังหวัดสกลนคร	1. เพื่อลดอุบัติเหตุจากการใช้รถใช้ถนน 2. เพื่อให้การคมนาคมมีความสะดวก รวดเร็วและปลอดภัย	- ขนาดผิวจราจรกว้าง 6.00 เมตร ยาว 5.000 กิโลเมตร ไหล่ทางลูกรังข้างละ 0 - 1.00 เมตร	3,670,000 (1 กม.)	3,670,000 (1 กม.)	3,670,000 (1 กม.)	3,670,000 (1 กม.)	3,670,000 (1 กม.)	- ประชาชนมีความพึงพอใจไม่น้อยกว่าร้อยละ 90	1. สามารถลดอุบัติเหตุในการคมนาคม 2. ประชาชนผู้ใช้เส้นทางได้รับความสะดวกในการสัญจร ไป - มา	สำนักช่าง อบจ.สกลนคร
105	ก่อสร้างถนนคอนกรีตเสริมเหล็ก สายบ้านโพนสว่าง หมู่ที่ 2 ตำบลเชียงเครือ -	- เพื่อให้ประชาชนได้มีถนนสำหรับใช้ในการคมนาคมได้อย่างสะดวก	- ขนาดผิวจราจรกว้าง 6.00 เมตร ยาว 5.000 กิโลเมตร	6,588,000 (2.00 กม)	6,588,000 (2.00 กม)	3,294,000 (1.00 กม)	-	-	- ประชาชนมีความพึงพอใจไม่น้อยกว่า	1. สามารถลดอุบัติเหตุในการคมนาคม 2. ประชาชนผู้ใช้เส้นทาง	สำนักช่าง อบจ.สกลนคร

ที่	โครงการ	วัตถุประสงค์	เป้าหมาย (ผลผลิตของโครงการ)	งบประมาณ 2566 (บาท)	2567 (บาท)	2568 (บาท)	2569 (บาท)	2570 (บาท)	ตัวชี้วัด (KPI)	ผลที่คาดว่าจะได้รับ	หน่วยงานรับผิดชอบหลัก
	บ้านสร้างแก้วสมานมิตร หมู่ที่ 8 ตำบลท่าแร่ อำเภอเมืองสกลนคร จังหวัดสกลนคร	รวดเร็ว และปลอดภัย	ไหล่ทางลูกรังข้างละ 0 - 1.00 เมตร						ร้อยละ 90	ได้รับความสะดวกในการสัญจร ไป - มา	
106	ก่อสร้างถนนคอนกรีตเสริมเหล็ก สายบ้านหนองปลาดุก หมู่ที่ 9 ตำบลพังขว้าง - บ้านประชาสุขสันต์ หมู่ที่ 9 ตำบลขมิ้น อำเภอเมืองสกลนคร จังหวัดสกลนคร	- เพื่อให้ประชาชนได้มีถนนสำหรับใช้ในการคมนาคมได้อย่างสะดวก รวดเร็ว และปลอดภัย	- ขนาดผิวจราจรกว้าง 6.00 เมตร ยาว 4.000 กิโลเมตร ไหล่ทางลูกรังข้างละ 0 - 1.00 เมตร	5,960,000 (2.00 กม)	-	2,980,000 (1.00 กม)	2,980,000 (1.00 กม)	-	- ประชาชนมีความพึงพอใจไม่น้อยกว่าร้อยละ 90	- การคมนาคมมีความสะดวก รวดเร็ว และปลอดภัย	สำนักช่าง อบจ.สกลนคร
107	ก่อสร้างถนนคอนกรีตเสริมเหล็ก สายบ้านหนองแหวนพัฒนา หมู่ที่ 11 ตำบลฮางโฮง - บ้านหนองหอย หมู่ที่ 4 ตำบลเชียงเครือ อำเภอเมืองสกลนคร จังหวัดสกลนคร	- เพื่อให้ประชาชนได้มีถนนสำหรับใช้ในการคมนาคมได้อย่างสะดวก รวดเร็ว และปลอดภัย	- ขนาดผิวจราจรกว้าง 6.00 เมตร ยาว 6.000 กิโลเมตร ไหล่ทางลูกรังข้างละ 0 - 1.00 เมตร	6,588,000 (2.00 กม)	3,294,000 (1.00 กม)	3,294,000 (1.00 กม)	3,294,000 (1.00 กม)	3,294,000 (1.00 กม)	- ประชาชนมีความพึงพอใจไม่น้อยกว่าร้อยละ 90	1. สามารถลดอุบัติเหตุในการคมนาคม 2. ประชาชนผู้ใช้เส้นทางได้รับความสะดวกในการสัญจร ไป - มา	สำนักช่าง อบจ.สกลนคร
108	ก่อสร้างถนนคอนกรีตเสริมเหล็ก สายบ้านนายอ หมู่ที่ 8 ตำบลงิ้วด่อน - บ้านดงขวาง หมู่ที่ 3 ตำบลดงมะไฟ อำเภอเมืองสกลนคร จังหวัดสกลนคร	- เพื่อให้ประชาชนได้มีถนนสำหรับใช้ในการคมนาคมได้อย่างสะดวก รวดเร็ว และปลอดภัย	- ขนาดผิวจราจรกว้าง 6.00 เมตร ยาว 5.000 กิโลเมตร ไหล่ทางลูกรังข้างละ 0 - 1.00 เมตร	3,294,000 (1.00 กม)	3,294,000 (1.00 กม)	3,294,000 (1.00 กม)	3,294,000 (1.00 กม)	3,294,000 (1.00 กม)	- ประชาชนมีความพึงพอใจไม่น้อยกว่าร้อยละ 90	1. สามารถลดอุบัติเหตุในการคมนาคม 2. ประชาชนผู้ใช้เส้นทางได้รับความสะดวกในการสัญจร ไป - มา	สำนักช่าง อบจ.สกลนคร
109	ก่อสร้างถนนคอนกรีตเสริมเหล็ก สายบ้านโคกลาย หมู่ที่ 8 ตำบลม่วงลาย - บ้านโคกก่อง หมู่ที่ 8 ตำบลโคกก่อง	- เพื่อให้ประชาชนได้มีถนนสำหรับใช้ในการคมนาคมได้อย่างสะดวก รวดเร็ว และปลอดภัย	- ขนาดผิวจราจรกว้าง 6.000 เมตร ยาว 2.00 กิโลเมตร ไหล่ทางลูกรังข้างละ 0 - 1.00 เมตร	-	3,294,000 (1.00 กม)	3,294,000 (1.00 กม)	-	-	- ประชาชนมีความพึงพอใจไม่น้อยกว่าร้อยละ 90	- การคมนาคมมีความสะดวก รวดเร็ว และปลอดภัย	สำนักช่าง อบจ.สกลนคร

ที่	โครงการ	วัตถุประสงค์	เป้าหมาย (ผลผลิตของโครงการ)	งบประมาณ 2566 (บาท)	2567 (บาท)	2568 (บาท)	2569 (บาท)	2570 (บาท)	ตัวชี้วัด (KPI)	ผลที่คาดว่าจะได้รับ	หน่วยงานรับผิดชอบหลัก
	อำเภอเมืองสกลนคร จังหวัดสกลนคร										
110	ก่อสร้างถนนคอนกรีตเสริมเหล็ก สายบ้านหนองหอยใหม่ หมู่ที่ 17 ตำบลเชียงเครือ - บ้านโคกเลาะใหญ่ หมู่ที่ 4 ตำบลขมิ้น อำเภอเมืองสกลนคร จังหวัดสกลนคร	- เพื่อให้ประชาชนได้มีถนนสำหรับใช้ในการคมนาคมได้อย่างสะดวกรวดเร็ว และปลอดภัย	- ขนาดผิวจราจรกว้าง 6.00 เมตร ยาว 3.000 กิโลเมตร ไหล่ทางลูกรังข้างละ 0 - 1.00 เมตร	3,294,000 (1.00 กม)	3,294,000 (1.00 กม)	3,294,000 (1.00 กม)	-	-	- ประชาชนมีความพึงพอใจไม่น้อยกว่าร้อยละ 90	1. สามารถลดอุบัติเหตุในการคมนาคม 2. ประชาชนผู้ใช้เส้นทางได้รับความสะดวกในการสัญจร ไป - มา	สำนักช่าง อบจ.สกลนคร
111	ก่อสร้างถนนคอนกรีตเสริมเหล็ก สายแยกทางหลวงหมายเลข 2339 - บ้านม่วง หมู่ที่ 9 ตำบลห้วยยาง อำเภอเมืองสกลนคร จังหวัดสกลนคร	- เพื่อให้ประชาชนได้มีถนนสำหรับใช้ในการคมนาคมได้อย่างสะดวกรวดเร็ว และปลอดภัย	- ขนาดผิวจราจรกว้าง 6.00 เมตร ยาว 5.000 กิโลเมตร ไหล่ทางลูกรังข้างละ 0 - 1.00 เมตร	3,294,000 (1.00 กม)	3,294,000 (1.00 กม)	3,294,000 (1.00 กม)	3,294,000 (1.00 กม)	3,294,000 (1.00 กม)	- ประชาชนมีความพึงพอใจไม่น้อยกว่าร้อยละ 90	1. สามารถลดอุบัติเหตุในการคมนาคม 2. ประชาชนผู้ใช้เส้นทางได้รับความสะดวกในการสัญจร ไป - มา	สำนักช่าง อบจ.สกลนคร
112	ก่อสร้างถนนคอนกรีตเสริมเหล็ก สายแยกทางหลวงแผ่นดิน หมายเลข 223 - บ้านคำผักแพว หมู่ที่ 9 ตำบลโนนหอม อำเภอเมืองสกลนคร จังหวัดสกลนคร	- เพื่อให้ประชาชนได้มีถนนสำหรับใช้ในการคมนาคมได้อย่างสะดวกรวดเร็ว และปลอดภัย	- ขนาดผิวจราจรกว้าง 6.00 เมตร ยาว 2.000 กิโลเมตร ไหล่ทางลูกรังข้างละ 0 - 1.00 เมตร	3,294,000 (1.00 กม)	3,294,000 (1.00 กม)	-	-	-	- ประชาชนมีความพึงพอใจไม่น้อยกว่าร้อยละ 90	1. สามารถลดอุบัติเหตุในการคมนาคม 2. ประชาชนผู้ใช้เส้นทางได้รับความสะดวกในการสัญจร ไป - มา	สำนักช่าง อบจ.สกลนคร
113	ก่อสร้างถนนคอนกรีตเสริมเหล็ก สายแยกทางหลวงหมายเลข 22 - บ้านโพนสว่าง หมู่ที่ 2 ตำบลเชียงเครือ อำเภอเมืองสกลนคร จังหวัดสกลนคร	- เพื่อให้ประชาชนได้มีถนนสำหรับใช้ในการคมนาคมได้อย่างสะดวกรวดเร็ว และปลอดภัย	- ขนาดผิวจราจรกว้าง 6.00 เมตร ยาว 10.000 กิโลเมตร ไหล่ทางลูกรังข้างละ 0 - 1.00 เมตร	6,588,000 (2.00 กม.)	6,588,000 (2.00 กม.)	6,588,000 (2.00 กม.)	6,588,000 (2.00 กม.)	6,588,000 (2.00 กม.)	- ประชาชนมีความพึงพอใจไม่น้อยกว่าร้อยละ 90	1. สามารถลดอุบัติเหตุในการคมนาคม 2. ประชาชนผู้ใช้เส้นทางได้รับความสะดวกในการสัญจร ไป - มา	สำนักช่าง อบจ.สกลนคร

ที่	โครงการ	วัตถุประสงค์	เป้าหมาย (ผลผลิตของโครงการ)	งบประมาณ 2566 (บาท)	2567 (บาท)	2568 (บาท)	2569 (บาท)	2570 (บาท)	ตัวชี้วัด (KPI)	ผลที่คาดว่าจะได้รับ	หน่วยงานรับผิดชอบหลัก
114	ก่อสร้างถนนคอนกรีตเสริมเหล็ก สายบ้านหนองห้าง หมู่ที่ 4 ตำบลม่วงลาย - บ้านดงแต้ หมู่ที่ 4 ตำบลโคกก่อง อำเภอเมืองสกลนคร จังหวัดสกลนคร	- เพื่อให้ประชาชนได้มีถนนสำหรับใช้ในการคมนาคมได้อย่างสะดวก รวดเร็ว และปลอดภัย	- ขนาดผิวจราจรกว้าง 6.00 เมตร ยาว 1.500 กิโลเมตร ไหล่ทางลูกรังข้างละ 0 - 1.00 เมตร	-	-	-	2,635,200 (0.800 กม.)	2,305,800 (0.700 กม.)	- ประชาชนมีความพึงพอใจไม่น้อยกว่าร้อยละ 90	- การคมนาคมมีคสามสะดวก รวดเร็วและปลอดภัย	สำนักช่าง อบจ.สกลนคร
115	ก่อสร้างถนนคอนกรีตเสริมเหล็ก สายบ้านมะขามป้อม หมู่ที่ 5 เขตเทศบาลตำบลธาตุนาเวง - ชุมชนมะขามป้อม (ซอยขวัญตาล) เขตเทศบาลนครสกลนคร ตำบลธาตุเชิงชุม อำเภอเมืองสกลนคร จังหวัดสกลนคร	- เพื่อให้ประชาชนได้มีถนนสำหรับใช้ในการคมนาคมได้อย่างสะดวก รวดเร็ว และปลอดภัย	- ขนาดผิวจราจรกว้าง 6.00 เมตร ยาว 2.000 กิโลเมตร ไหล่ทางลูกรังข้างละ 0 - 1.00 เมตร	3,294,000 (1.00 กม)	3,294,000 (1.00 กม)	-	-	-	- ประชาชนมีความพึงพอใจไม่น้อยกว่าร้อยละ 90	1. สามารถลดอุบัติเหตุในการคมนาคม 2. ประชาชนผู้ใช้เส้นทางได้รับความสะดวกในการสัญจร ไป - มา	สำนักช่าง อบจ.สกลนคร
116	ก่อสร้างถนนคอนกรีตเสริมเหล็ก สายชุมชนหนองมันปลา เขตเทศบาลนครสกลนคร - บ้านนาแก หมู่ที่ 4 ตำบลดงมะไฟ อำเภอเมืองสกลนคร จังหวัดสกลนคร	- เพื่อให้ประชาชนได้มีถนนสำหรับใช้ในการคมนาคมได้อย่างสะดวก รวดเร็ว และปลอดภัย	- ขนาดผิวจราจรกว้าง 6.00 เมตร ยาว 2.000 กิโลเมตร ไหล่ทางลูกรังข้างละ 0 - 1.00 เมตร	3,294,000 (1.00 กม)	3,294,000 (1.00 กม)	-	-	-	- ประชาชนมีความพึงพอใจไม่น้อยกว่าร้อยละ 90	1. สามารถลดอุบัติเหตุในการคมนาคม 2. ประชาชนผู้ใช้เส้นทางได้รับความสะดวกในการสัญจร ไป - มา	สำนักช่าง อบจ.สกลนคร
117	ก่อสร้างถนนคอนกรีตเสริมเหล็ก สายบ้านเหล่าสามัคคี หมู่ที่ 10 ตำบลบึงทวาย อำเภอเต่างอย - บ้านหนองจี่เต่า หมู่ที่ 8 ตำบลโนนหอม อำเภอเมืองสกลนคร จังหวัดสกลนคร	- เพื่อให้ประชาชนได้มีถนนสำหรับใช้ในการคมนาคมได้อย่างสะดวก รวดเร็ว และปลอดภัย	- ขนาดผิวจราจรกว้าง 6.00 เมตร ยาว 3.500 กิโลเมตร ไหล่ทางลูกรังข้างละ 0 - 1.00 เมตร	-	-	4,470,000 (1.50 กม)	3,294,000 (1.00 กม)	3,294,000 (1.00 กม)	- ประชาชนมีความพึงพอใจไม่น้อยกว่าร้อยละ 90	- การคมนาคมมีความสะดวก รวดเร็ว และปลอดภัย	สำนักช่าง อบจ.สกลนคร

ที่	โครงการ	วัตถุประสงค์	เป้าหมาย (ผลผลิตของโครงการ)	งบประมาณ 2566 (บาท)	2567 (บาท)	2568 (บาท)	2569 (บาท)	2570 (บาท)	ตัวชี้วัด (KPI)	ผลที่คาดว่าจะได้รับ	หน่วยงานรับผิดชอบหลัก
118	ก่อสร้างถนนคอนกรีตเสริมเหล็ก สายบ้านดอนหมู หมู่ที่ 5 ตำบลงิ้วด่อน - บ้านโพนนาไก่ หมู่ที่ 5 ตำบลโนนหอม อำเภอเมืองสกลนคร จังหวัดสกลนคร	- เพื่อให้ประชาชนได้มีถนนสำหรับใช้ในการคมนาคมได้อย่างสะดวกรวดเร็ว และปลอดภัย	- ขนาดผิวจราจรกว้าง 6.00 เมตร ยาว 5.000 กิโลเมตร ไหล่ทางลูกรังข้างละ 0 - 1.00 เมตร	3,294,000 (1.00 กม)	3,294,000 (1.00 กม)	3,294,000 (1.00 กม)	3,294,000 (1.00 กม)	3,294,000 (1.00 กม)	- ประชาชนมีความพึงพอใจไม่น้อยกว่าร้อยละ 90	1. สามารถลดอุบัติเหตุในการคมนาคม 2. ประชาชนผู้ใช้เส้นทางได้รับความสะดวกในการสัญจร ไป - มา	สำนักช่าง อบจ.สกลนคร
119	ก่อสร้างถนนคอนกรีตเสริมเหล็ก สายบ้านนาเรือง หมู่ที่ 11 ตำบลขมิ้น - บ้านดอนแคนเหนือ หมู่ที่ 4 ตำบลหนองลาด อำเภอเมืองสกลนคร จังหวัดสกลนคร	- เพื่อให้ประชาชนได้มีถนนสำหรับใช้ในการคมนาคมได้อย่างสะดวกรวดเร็ว และปลอดภัย	- ขนาดผิวจราจรกว้าง 6.00 เมตร ยาว 6.000 กิโลเมตร ไหล่ทางลูกรังข้างละ 0 - 1.00 เมตร	6,588,000 (2.00 กม)	3,294,000 (1.00 กม)	3,294,000 (1.00 กม)	3,294,000 (1.00 กม)	3,294,000 (1.00 กม)	- ประชาชนมีความพึงพอใจไม่น้อยกว่าร้อยละ 90	1. สามารถลดอุบัติเหตุในการคมนาคม 2. ประชาชนผู้ใช้เส้นทางได้รับความสะดวกในการสัญจร ไป - มา	สำนักช่าง อบจ.สกลนคร
120	ก่อสร้างถนนคอนกรีตเสริมเหล็ก สายบ้านเหล่าพังผือ หมู่ที่ 11 ตำบลงิ้วด่อน - บ้านดงมะไฟ หมู่ที่ 1 ตำบลดงมะไฟ อำเภอเมืองสกลนคร จังหวัดสกลนคร	- เพื่อให้ประชาชนได้มีถนนสำหรับใช้ในการคมนาคมได้อย่างสะดวกรวดเร็ว และปลอดภัย	- ขนาดผิวจราจรกว้าง 6.00 เมตร ยาว 3.000 กิโลเมตร ไหล่ทางลูกรังข้างละ 0 - 1.00 เมตร	3,294,000 (1.00 กม)	3,294,000 (1.00 กม)	3,294,000 (1.00 กม)	-	-	- ประชาชนมีความพึงพอใจไม่น้อยกว่าร้อยละ 90	1. สามารถลดอุบัติเหตุในการคมนาคม 2. ประชาชนผู้ใช้เส้นทางได้รับความสะดวกในการสัญจร ไป - มา	สำนักช่าง อบจ.สกลนคร
121	ก่อสร้างถนนคอนกรีตเสริมเหล็ก สายบ้านทามไฮ หมู่ที่ 5 ตำบลดงชน - บ้านไผ่ล้อม หมู่ที่ 3 ตำบลโนนหอม อำเภอเมืองสกลนคร จังหวัดสกลนคร	- เพื่อให้ประชาชนได้มีถนนสำหรับใช้ในการคมนาคมได้อย่างสะดวกรวดเร็ว และปลอดภัย	- ขนาดผิวจราจรกว้าง 6.00 เมตร ยาว 4.000 กิโลเมตร ไหล่ทางลูกรังข้างละ 0 - 1.00 เมตร	-	3,294,000 (1.00 กม)	3,294,000 (1.00 กม)	3,294,000 (1.00 กม)	3,294,000 (1.00 กม)	- ประชาชนมีความพึงพอใจไม่น้อยกว่าร้อยละ 90	- การคมนาคมมีความสะดวกรวดเร็วและปลอดภัย	สำนักช่าง อบจ.สกลนคร
122	ก่อสร้างถนนคอนกรีตเสริมเหล็ก สายแยกทางหลวงแผ่นดินหมายเลข 223 - บ้านหนองบัว หมู่ที่ 5	- เพื่อให้ประชาชนได้มีถนนสำหรับใช้ในการคมนาคมได้อย่างสะดวกรวดเร็ว และปลอดภัย	- ขนาดผิวจราจรกว้าง 6.00 เมตร ยาว 6.500 กิโลเมตร ไหล่ทางลูกรังข้างละ	6,588,000 (2.00 กม)	3,294,000 (1.00 กม)	3,294,000 (1.00 กม)	3,294,000 (1.00 กม)	4,941,000 (1.50 กม)	- ประชาชนมีความพึงพอใจไม่น้อยกว่าร้อยละ 90	1. สามารถลดอุบัติเหตุในการคมนาคม 2. ประชาชนผู้ใช้เส้นทางได้รับความสะดวก	สำนักช่าง อบจ.สกลนคร

ที่	โครงการ	วัตถุประสงค์	เป้าหมาย (ผลผลิตของโครงการ)	งบประมาณ 2566 (บาท)	2567 (บาท)	2568 (บาท)	2569 (บาท)	2570 (บาท)	ตัวชี้วัด (KPI)	ผลที่คาดว่าจะได้รับ	หน่วยงานรับผิดชอบหลัก
	ตำบลบึงทวาย อำเภอเต่างอย จังหวัดสกลนคร		0 - 1.00 เมตร							ในการสัญจร ไป - มา	
123	ก่อสร้างถนนคอนกรีตเสริมเหล็ก สายบ้านนายอ หมู่ที่ 8 ตำบลงิ้วด่อน อำเภอเมืองสกลนคร - บ้านตากแดด หมู่ที่ 4 ตำบลบึงทวาย อำเภอเต่างอย จังหวัดสกลนคร	- เพื่อให้ประชาชนได้มีถนนสำหรับใช้ในการคมนาคมได้อย่างสะดวก รวดเร็ว และปลอดภัย	- ขนาดผิวจราจรกว้าง 6.00 เมตร ยาว 3.000 กิโลเมตร ไหล่ทางลูกรังข้างละ 0 - 1.00 เมตร	3,294,000 (1.00 กม)	3,294,000 (1.00 กม)	3,294,000 (1.00 กม)	-	-	- ประชาชนมีความพึงพอใจไม่น้อยกว่าร้อยละ 90	1. สามารถลดอุบัติเหตุในการคมนาคม 2. ประชาชนผู้ใช้เส้นทางได้รับความสะดวกในการสัญจร ไป - มา	สำนักช่าง อบจ.สกลนคร
124	ก่อสร้างถนนคอนกรีตเสริมเหล็ก สายบ้านนายอ หมู่ที่ 8 ตำบลงิ้วด่อน - บ้านดงมะไฟ หมู่ที่ 1 ตำบลดงมะไฟ อำเภอเมืองสกลนคร จังหวัดสกลนคร	- เพื่อให้ประชาชนได้มีถนนสำหรับใช้ในการคมนาคมได้อย่างสะดวก รวดเร็ว และปลอดภัย	- ขนาดผิวจราจรกว้าง 6.00 เมตร ยาว 4.000 กิโลเมตร ไหล่ทางลูกรังข้างละ 0 - 1.00 เมตร	4,470,000 (1.50 กม)	-	-	4,470,000 (1.50 กม)	3,294,000 (1.00 กม)	- ประชาชนมีความพึงพอใจไม่น้อยกว่าร้อยละ 90	- การคมนาคมมีความสะดวก รวดเร็วและปลอดภัย	สำนักช่าง อบจ.สกลนคร
125	ก่อสร้างถนนคอนกรีตเสริมเหล็ก สายบ้านดงมะไฟ หมู่ที่ 1 ตำบลดงมะไฟ - บ้านเหล่าพังผือ หมู่ที่ 11 ตำบลงิ้วด่อน อำเภอเมืองสกลนคร จังหวัดสกลนคร	- เพื่อให้ประชาชนได้มีถนนสำหรับใช้ในการคมนาคมได้อย่างสะดวก รวดเร็ว และปลอดภัย	- ขนาดผิวจราจรกว้าง 6.00 เมตร ยาว 6.000 กิโลเมตร ไหล่ทางลูกรังข้างละ 0 - 1.00 เมตร	6,588,000 (2.00 กม)	3,294,000 (1.00 กม)	3,294,000 (1.00 กม)	3,294,000 (1.00 กม)	3,294,000 (1.00 กม)	- ประชาชนมีความพึงพอใจไม่น้อยกว่าร้อยละ 90	1. สามารถลดอุบัติเหตุในการคมนาคม 2. ประชาชนผู้ใช้เส้นทางได้รับความสะดวกในการสัญจร ไป - มา	สำนักช่าง อบจ.สกลนคร
126	ก่อสร้างถนนคอนกรีตเสริมเหล็ก สายบ้านนาขาม หมู่ที่ 4 ตำบลห้วยยาง - บ้านโพนก้างปลา หมู่ที่ 2 ตำบลดงมะไฟ อำเภอเมืองสกลนคร จังหวัดสกลนคร	- เพื่อให้ประชาชนได้มีถนนสำหรับใช้ในการคมนาคมได้อย่างสะดวก รวดเร็ว และปลอดภัย	- ขนาดผิวจราจรกว้าง 6.00 เมตร ยาว 5.000 กิโลเมตร ไหล่ทางลูกรังข้างละ 0 - 1.00 เมตร	3,294,000 (1.00 กม)	3,294,000 (1.00 กม)	3,294,000 (1.00 กม)	3,294,000 (1.00 กม)	3,294,000 (1.00 กม)	- ประชาชนมีความพึงพอใจไม่น้อยกว่าร้อยละ 90	1. สามารถลดอุบัติเหตุในการคมนาคม 2. ประชาชนผู้ใช้เส้นทางได้รับความสะดวกในการสัญจร ไป - มา	สำนักช่าง อบจ.สกลนคร

ที่	โครงการ	วัตถุประสงค์	เป้าหมาย (ผลผลิตของโครงการ)	งบประมาณ 2566 (บาท)	2567 (บาท)	2568 (บาท)	2569 (บาท)	2570 (บาท)	ตัวชี้วัด (KPI)	ผลที่คาดว่าจะได้รับ	หน่วยงานรับผิดชอบหลัก
127	ก่อสร้างถนนคอนกรีตเสริมเหล็ก สายบ้านโพนแดง หมู่ที่ 8 ตำบลดงมะไฟ อำเภอเมืองสกลนคร - บ้านหนองน้ำคำ หมู่ที่ 3 ตำบลบึงทวาย อำเภอเต่างอย จังหวัดสกลนคร	- เพื่อให้ประชาชนได้มีถนนสำหรับใช้ในการคมนาคมได้อย่างสะดวก รวดเร็ว และปลอดภัย	- ขนาดผิวจราจร กว้าง 6.00 เมตร ยาว 6.000 กิโลเมตร ไหล่ทางลูกรังข้างละ 0 - 1.00 เมตร	6,588,000 (2.00 กม)	3,294,000 (1.00 กม)	3,294,000 (1.00 กม)	3,294,000 (1.00 กม)	3,294,000 (1.00 กม)	- ประชาชนมีความพึงพอใจไม่น้อยกว่าร้อยละ 90	1. สามารถลดอุบัติเหตุในการคมนาคม 2. ประชาชนผู้ใช้เส้นทางได้รับความสะดวกในการสัญจร ไป - มา	สำนักช่าง อบจ.สกลนคร
128	ก่อสร้างถนนคอนกรีตเสริมเหล็ก สายบ้านพะเนาว์ หมู่ที่ 7 ตำบลห้วยยาง - บ้านนาแก หมู่ที่ 4 ตำบลดงมะไฟ อำเภอเมืองสกลนคร จังหวัดสกลนคร	- เพื่อให้ประชาชนได้มีถนนสำหรับใช้ในการคมนาคมได้อย่างสะดวก รวดเร็ว และปลอดภัย	- ขนาดผิวจราจร กว้าง 6.00 เมตร ยาว 5.000 กิโลเมตร ไหล่ทางลูกรังข้างละ 0 - 1.00 เมตร	3,294,000 (1.00 กม)	3,294,000 (1.00 กม)	3,294,000 (1.00 กม)	3,294,000 (1.00 กม)	3,294,000 (1.00 กม)	- ประชาชนมีความพึงพอใจไม่น้อยกว่าร้อยละ 90	1. สามารถลดอุบัติเหตุในการคมนาคม 2. ประชาชนผู้ใช้เส้นทางได้รับความสะดวกในการสัญจร ไป - มา	สำนักช่าง อบจ.สกลนคร
129	ก่อสร้างถนนคอนกรีตเสริมเหล็ก สายบ้านหนองไผ่ หมู่ที่ 7 ตำบลดงมะไฟ อำเภอเมืองสกลนคร - บ้านโนนเจริญ หมู่ที่ 6 ตำบลนาตาล อำเภอเต่างอย จังหวัดสกลนคร	- เพื่อให้ประชาชนได้มีถนนสำหรับใช้ในการคมนาคมได้อย่างสะดวก รวดเร็ว และปลอดภัย	- ขนาดผิวจราจร กว้าง 6.00 เมตร ยาว 2.000 กิโลเมตร ไหล่ทางลูกรังข้างละ 0 - 1.00 เมตร	-	-	-	3,294,000 (1.00 กม)	3,294,000 (1.00 กม)	- ประชาชนมีความพึงพอใจไม่น้อยกว่าร้อยละ 90	- การคมนาคมมีความสะดวก รวดเร็วและปลอดภัย	สำนักช่าง อบจ.สกลนคร
130	ก่อสร้างถนนคอนกรีตเสริมเหล็ก สายบ้านโนนเจริญ หมู่ที่ 6 ตำบลนาตาล - อ่างเก็บน้ำนาอ่าง อำเภอเต่างอย จังหวัดสกลนคร	- เพื่อให้ประชาชนได้มีถนนสำหรับใช้ในการคมนาคมได้อย่างสะดวก รวดเร็ว และปลอดภัย	- ขนาดผิวจราจร กว้าง 6.00 เมตร ยาว 2.500 กิโลเมตร ไหล่ทางลูกรังข้างละ 0 - 1.00 เมตร	1,647,000 (0.5 กม)	1,647,000 (0.5 กม)	1,647,000 (0.5 กม)	3,294,000 (1.0 กม)	-	- ประชาชนมีความพึงพอใจไม่น้อยกว่าร้อยละ 90	- การคมนาคมมีความสะดวก รวดเร็ว และปลอดภัย	สำนักช่าง อบจ.สกลนคร
131	ก่อสร้างถนนคอนกรีตเสริมเหล็ก สายบ้านนาอ่าง หมู่ที่ 1 ตำบลนาตาล -	- เพื่อให้ประชาชนได้มีถนนสำหรับใช้ในการคมนาคมได้อย่างสะดวก	- ขนาดผิวจราจร กว้าง 6.00 เมตร ยาว 2.000 กิโลเมตร	-	-	-	3,294,000 (1.000 กม.)	3,294,000 (1.000 กม.)	- ประชาชนมีความพึงพอใจไม่น้อยกว่า	- การคมนาคมมีความสะดวก รวดเร็วและ	สำนักช่าง อบจ.สกลนคร

ที่	โครงการ	วัตถุประสงค์	เป้าหมาย (ผลผลิตของโครงการ)	งบประมาณ 2566 (บาท)	2567 (บาท)	2568 (บาท)	2569 (บาท)	2570 (บาท)	ตัวชี้วัด (KPI)	ผลที่คาดว่าจะได้รับ	หน่วยงานรับผิดชอบหลัก
	อ่างเก็บน้ำห้วยหินตาด อำเภอเต่างอย จังหวัดสกลนคร	รวดเร็ว และปลอดภัย	ไหล่ทางลูกรังข้างละ 0 - 1.00 เมตร						ร้อยละ 90	ปลอดภัย	
132	ก่อสร้างถนนคอนกรีตเสริมเหล็ก สายบ้านนางอย หมู่ที่ 4 ตำบลเต่างอย - แยกคลองชลประทานห้วยหวด อำเภอเต่างอย จังหวัดสกลนคร	- เพื่อให้ประชาชนได้มีถนนสำหรับใช้ในการคมนาคมได้อย่างสะดวก รวดเร็ว และปลอดภัย	- ขนาดผิวจราจร กว้าง 6.00 เมตร ยาว 1.000 กิโลเมตร ไหล่ทางลูกรังข้างละ 0 - 1.00 เมตร	3,294,000 (1.00 กม)	-	-	-	-	- ประชาชนมีความพึงพอใจไม่น้อยกว่าร้อยละ 90	- การคมนาคมมีความสะดวก รวดเร็วและปลอดภัย	สำนักช่าง อบจ.สกลนคร
133	ก่อสร้างถนนคอนกรีตเสริมเหล็ก สายบ้านโคก หมู่ที่ 2 ตำบลตองโขบ อำเภอโคกศรีสุพรรณ - บ้านโพนปลาโหล หมู่ที่ 5 ตำบลเต่างอย อำเภอเต่างอย จังหวัดสกลนคร	- เพื่อให้ประชาชนได้มีถนนสำหรับใช้ในการคมนาคมได้อย่างสะดวก รวดเร็ว และปลอดภัย	- ขนาดผิวจราจร กว้าง 6.00 เมตร ยาว 4.000 กิโลเมตร ไหล่ทางลูกรังข้างละ 0 - 1.00 เมตร	3,294,000 (1.00 กม)	3,294,000 (1.00 กม)	3,294,000 (1.00 กม)	3,294,000 (1.00 กม)	-	- ประชาชนมีความพึงพอใจไม่น้อยกว่าร้อยละ 90	1. สามารถลดอุบัติเหตุในการคมนาคม 2. ประชาชนผู้ใช้เส้นทางได้รับความสะดวกในการสัญจร ไป - มา	สำนักช่าง อบจ.สกลนคร
134	ก่อสร้างถนนคอนกรีตเสริมเหล็ก สายแยกทางหลวงชนบท สน.2013 - บ้านม่วงไข่น้อย หมู่ที่ 9 ตำบลด่านม่วงคำ อำเภอโคกศรีสุพรรณ จังหวัดสกลนคร	- เพื่อให้ประชาชนได้มีถนนสำหรับใช้ในการคมนาคมได้อย่างสะดวก รวดเร็ว และปลอดภัย	- ขนาดผิวจราจร กว้าง 6.00 เมตร ยาว 4.000 กิโลเมตร ไหล่ทางลูกรังข้างละ 0 - 1.00 เมตร	-	3,294,000 (1.00 กม)	3,294,000 (1.00 กม)	3,294,000 (1.00 กม)	3,294,000 (1.00 กม)	- ประชาชนมีความพึงพอใจไม่น้อยกว่าร้อยละ 90	- การคมนาคมมีความสะดวก รวดเร็วและปลอดภัย	สำนักช่าง อบจ.สกลนคร
135	ก่อสร้างถนนคอนกรีตเสริมเหล็ก สายแยกทางหลวงชนบท หมายเลข สน.2013 - บ้านโพนทอง หมู่ที่ 4 ตำบลแมดนาท่ม	- เพื่อให้ประชาชนได้มีถนนสำหรับใช้ในการคมนาคมได้อย่างสะดวก รวดเร็ว และปลอดภัย	- ขนาดผิวจราจร กว้าง 6.00 เมตร ยาว 2.000 กิโลเมตร ไหล่ทางลูกรังข้างละ 0 - 1.00 เมตร	3,294,000 (1.00 กม)	3,294,000 (1.00 กม)	-	-	-	- ประชาชนมีความพึงพอใจไม่น้อยกว่าร้อยละ 90	1. สามารถลดอุบัติเหตุในการคมนาคม 2. ประชาชนผู้ใช้เส้นทางได้รับความสะดวกในการสัญจร ไป - มา	สำนักช่าง อบจ.สกลนคร

ที่	โครงการ	วัตถุประสงค์	เป้าหมาย (ผลผลิตของโครงการ)	งบประมาณ 2566 (บาท)	2567 (บาท)	2568 (บาท)	2569 (บาท)	2570 (บาท)	ตัวชี้วัด (KPI)	ผลที่คาดว่าจะได้รับ	หน่วยงานรับผิดชอบหลัก
	อำเภอโคกศรีสุพรรณ จังหวัดสกลนคร										
136	ก่อสร้างถนนคอนกรีตเสริมเหล็ก สายบ้านโคกนาดี หมู่ที่ 6 ตำบลแมดนาท่ม - บ้านน้อยหนองไผ่สวน หมู่ที่ 11 ตำบลเหล่าโพนค้อ อำเภอโคกศรีสุพรรณ จังหวัดสกลนคร	- เพื่อให้ประชาชนได้มีถนนสำหรับใช้ในการคมนาคมได้อย่างสะดวก รวดเร็ว และปลอดภัย	- ขนาดผิวจราจรกว้าง 6.00 เมตร ยาว 2.500 กิโลเมตร ไหล่ทางลูกรังข้างละ 0 - 1.00 เมตร	-	2,964,600 (0.90 กม)	-	-	5,270,400 (1.60 กม)	- ประชาชนมีความพึงพอใจไม่น้อยกว่าร้อยละ 90	- การคมนาคมมีความสะดวก รวดเร็วและปลอดภัย	สำนักช่าง อบจ.สกลนคร
137	ก่อสร้างถนนคอนกรีตเสริมเหล็ก สายบ้านอีเลิศ หมู่ที่ 3 ตำบลม่วงลาย อำเภอเมืองสกลนคร - บ้านหนองนางกอม หมู่ที่ 6 ตำบลด่านม่วงคำ อำเภอโคกศรีสุพรรณ จังหวัดสกลนคร	- เพื่อให้ประชาชนได้มีถนนสำหรับใช้ในการคมนาคมได้อย่างสะดวก รวดเร็ว และปลอดภัย	- ขนาดผิวจราจรกว้าง 6.00 เมตร ยาว 2.000 กิโลเมตร ไหล่ทางลูกรังข้างละ 0 - 1.00 เมตร	-	-	-	3,294,000 (1.00 กม)	3,294,000 (1.00 กม)	- ประชาชนมีความพึงพอใจไม่น้อยกว่าร้อยละ 90	- การคมนาคมมีความสะดวก รวดเร็วและปลอดภัย	สำนักช่าง อบจ.สกลนคร
138	ก่อสร้างถนนคอนกรีตเสริมเหล็ก สายบ้านหนองแข้ หมู่ที่ 5 ตำบลตองโขบ - บ้านป่าขาว หมู่ที่ 7 ตำบลด่านม่วงคำ อำเภอโคกศรีสุพรรณ จังหวัดสกลนคร	- เพื่อให้ประชาชนได้มีถนนสำหรับใช้ในการคมนาคมได้อย่างสะดวก รวดเร็ว และปลอดภัย	- ขนาดผิวจราจรกว้าง 6.00 เมตร ยาว 3.000 กิโลเมตร ไหล่ทางลูกรังข้างละ 0 - 1.00 เมตร	-	-	3,294,000 (1.00 กม)	3,294,000 (1.00 กม)	3,294,000 (1.00 กม)	- ประชาชนมีความพึงพอใจไม่น้อยกว่าร้อยละ 90	- การคมนาคมมีความสะดวก รวดเร็วและปลอดภัย	สำนักช่าง อบจ.สกลนคร
139	ก่อสร้างถนนคอนกรีตเสริมเหล็ก สายบ้านหนองผือน้อย หมู่ที่ 9 ตำบลนาโพธิ์ - บ้านกกส้มโฮง หมู่ที่ 3 ตำบลกุสุมาลย์	- เพื่อให้ประชาชนได้มีถนนสำหรับใช้ในการคมนาคมได้อย่างสะดวก รวดเร็ว และปลอดภัย	- ขนาดผิวจราจรกว้าง 6.00 เมตร ยาว 4.000 กิโลเมตร ไหล่ทางลูกรังข้างละ 0 - 1.00 เมตร	-	3,294,000 (1.00 กม)	3,294,000 (1.00 กม)	3,294,000 (1.00 กม)	3,294,000 (1.00 กม)	- ประชาชนมีความพึงพอใจไม่น้อยกว่าร้อยละ 90	- การคมนาคมมีความสะดวก รวดเร็วและปลอดภัย	สำนักช่าง อบจ.สกลนคร

ที่	โครงการ	วัตถุประสงค์	เป้าหมาย (ผลผลิตของโครงการ)	งบประมาณ 2566 (บาท)	2567 (บาท)	2568 (บาท)	2569 (บาท)	2570 (บาท)	ตัวชี้วัด (KPI)	ผลที่คาดว่าจะได้รับ	หน่วยงานรับผิดชอบหลัก
	อำเภอกุสุมาลย์ จังหวัดสกลนคร										
140	ก่อสร้างถนนคอนกรีตเสริมเหล็ก สายบ้านกุงศรี หมู่ที่ 1 ตำบลนาเพียง - บ้านม่วง หมู่ที่ 5 ตำบลนาโพธิ์ อำเภอกุสุมาลย์ จังหวัดสกลนคร	- เพื่อให้ประชาชนได้มีถนนสำหรับใช้ในการคมนาคมได้อย่างสะดวก รวดเร็ว และปลอดภัย	- ขนาดผิวจราจรกว้าง 6.00 เมตร ยาว 4.000 กิโลเมตร ไหล่ทางลูกรังข้างละ 0 - 1.00 เมตร	3,294,000 (1.00 กม)	3,294,000 (1.00 กม)	3,294,000 (1.00 กม)	3,294,000 (1.00 กม)	-	- ประชาชนมีความพึงพอใจไม่น้อยกว่าร้อยละ 90	- การคมนาคมมีความสะดวก รวดเร็วและปลอดภัย	สำนักช่าง อบจ.สกลนคร
141	ก่อสร้างถนนคอนกรีตเสริมเหล็ก สายแยกทางหลวงชนบท สน.2049 - บ้านนาล้อม หมู่ที่ 9 ตำบลกุสุมาลย์ อำเภอกุสุมาลย์ จังหวัดสกลนคร	- เพื่อให้ประชาชนได้มีถนนสำหรับใช้ในการคมนาคมได้อย่างสะดวก รวดเร็ว และปลอดภัย	- ขนาดผิวจราจรกว้าง 6.000 เมตร ยาว 5.00 กิโลเมตร ไหล่ทางลูกรังข้างละ 0 - 1.00 เมตร	3,294,000 (1.00 กม)	3,294,000 (1.00 กม)	3,294,000 (1.00 กม)	3,294,000 (1.00 กม)	3,294,000 (1.00 กม)	- ประชาชนมีความพึงพอใจไม่น้อยกว่าร้อยละ 90	- การคมนาคมมีความสะดวก รวดเร็วและปลอดภัย	สำนักช่าง อบจ.สกลนคร
142	ก่อสร้างถนนคอนกรีตเสริมเหล็ก สายบ้านหนองลาด หมู่ที่ 7 ตำบลหนองลาด อำเภอเมืองสกลนคร - บ้านหนองบัวสร้าง หมู่ที่ 7 ตำบลอุ่มจาน อำเภอกุสุมาลย์ จังหวัดสกลนคร	- เพื่อให้ประชาชนได้มีถนนสำหรับใช้ในการคมนาคมได้อย่างสะดวก รวดเร็ว และปลอดภัย	- ขนาดผิวจราจรกว้าง 6.00 เมตร ยาว 6.000 กิโลเมตร ไหล่ทางลูกรังข้างละ 0 - 1.00 เมตร	-	3,294,000 (1.00 กม)	3,294,000 (1.00 กม)	6,588,000 (2.00 กม)	6,588,000 (2.00 กม)	- ประชาชนมีความพึงพอใจไม่น้อยกว่าร้อยละ 90	- การคมนาคมมีความสะดวก รวดเร็วและปลอดภัย	สำนักช่าง อบจ.สกลนคร
143	ก่อสร้างถนนคอนกรีตเสริมเหล็ก สายบ้านวังปลาเซือม หมู่ที่ 5 ตำบลบ้านโพน - บ้านโนนประดู่ หมู่ที่ 7 ตำบลเชียงสือ อำเภอโพนนาแก้ว จังหวัดสกลนคร	- เพื่อให้ประชาชนได้มีถนนสำหรับใช้ในการคมนาคมได้อย่างสะดวก รวดเร็ว และปลอดภัย	- ขนาดผิวจราจรกว้าง 6.00 เมตร ยาว 10.000 กิโลเมตร ไหล่ทางลูกรังข้างละ 0 - 1.00 เมตร	6,588,000 (2.00 กม)	6,588,000 (2.00 กม)	6,588,000 (2.00 กม)	6,588,000 (2.00 กม)	6,588,000 (2.00 กม)	- ประชาชนมีความพึงพอใจไม่น้อยกว่าร้อยละ 90	- การคมนาคมมีความสะดวก รวดเร็วและปลอดภัย	สำนักช่าง อบจ.สกลนคร

ที่	โครงการ	วัตถุประสงค์	เป้าหมาย (ผลผลิตของโครงการ)	งบประมาณ 2566 (บาท)	2567 (บาท)	2568 (บาท)	2569 (บาท)	2570 (บาท)	ตัวชี้วัด (KPI)	ผลที่คาดว่าจะได้รับ	หน่วยงานรับผิดชอบหลัก
144	ก่อสร้างถนนคอนกรีตเสริมเหล็ก สายแยกทางหลวงแผ่นดิน หมายเลข 22 - บ้านหนองกระบอก หมู่ที่ 5 ตำบลนาแก้ว อำเภอโพนนาแก้ว จังหวัดสกลนคร	- เพื่อให้ประชาชนได้มีถนนสำหรับใช้ในการคมนาคมได้อย่างสะดวกรวดเร็ว และปลอดภัย	- ขนาดผิวจราจรกว้าง 6.00 เมตร ยาว 2.000 กิโลเมตร ไหล่ทางลูกรังข้างละ 0 - 1.00 เมตร	-	-	-	3,294,000 (1.00 กม)	3,294,000 (1.00 กม)	- ประชาชนมีความพึงพอใจไม่น้อยกว่าร้อยละ 90	- การคมนาคมมีความสะดวกรวดเร็วและปลอดภัย	สำนักช่าง อบจ.สกลนคร
145	ก่อสร้างถนนคอนกรีตเสริมเหล็ก สายบ้านเชียงสือ หมู่ที่ 1 ตำบลเชียงสือ อำเภอโพนนาแก้ว จังหวัดสกลนคร - บ้านใหม่ไทยเจริญ หมู่ที่ 9 ตำบลยอดชาด อำเภอวังยาง จังหวัดนครพนม	- เพื่อให้ประชาชนได้มีถนนสำหรับใช้ในการคมนาคมได้อย่างสะดวกรวดเร็ว และปลอดภัย	- ขนาดผิวจราจรกว้าง 6.00 เมตร ยาว 7.000 กิโลเมตร ไหล่ทางลูกรังข้างละ 0 - 1.00 เมตร	6,588,000 (2.00 กม)	6,588,000 (2.00 กม)	6,588,000 (2.00 กม)	3,294,000 (1.00 กม)	-	- ประชาชนมีความพึงพอใจไม่น้อยกว่าร้อยละ 90	- การคมนาคมมีความสะดวกรวดเร็วและปลอดภัย	สำนักช่าง อบจ.สกลนคร
146	ก่อสร้างถนนคอนกรีตเสริมเหล็ก สายบ้านยางโล้นพัฒนา หมู่ที่ 16 ตำบลโคกภู อำเภอภูพาน - บ้านนาขาม หมู่ที่ 15 ตำบลนาม่อง อำเภอกุดบาก จังหวัดสกลนคร	- เพื่อให้ประชาชนได้มีถนนสำหรับใช้ในการคมนาคมได้อย่างสะดวกรวดเร็ว และปลอดภัย	- ขนาดผิวจราจรกว้าง 6.00 เมตร ยาว 6.000 กิโลเมตร ไหล่ทางลูกรังข้างละ 0 - 1.00 เมตร	6,588,000 (2.00 กม)	3,294,000 (1.00 กม)	3,294,000 (1.00 กม)	3,294,000 (1.00 กม)	3,294,000 (1.00 กม)	- ประชาชนมีความพึงพอใจไม่น้อยกว่าร้อยละ 90	- การคมนาคมมีความสะดวกรวดเร็วและปลอดภัย	สำนักช่าง อบจ.สกลนคร
147	ก่อสร้างถนนคอนกรีตเสริมเหล็ก สายแยกทางหลวงหมายเลข ทล.2106 - บ้านหนองค้า หมู่ที่ 2 ตำบลนาม่อง อำเภอกุดบาก จังหวัดสกลนคร	- เพื่อให้ประชาชนได้มีถนนสำหรับใช้ในการคมนาคมได้อย่างสะดวกรวดเร็ว และปลอดภัย	- ขนาดผิวจราจรกว้าง 6.00 เมตร ยาว 5.500 กิโลเมตร ไหล่ทางลูกรังข้างละ 0 - 1.00 เมตร	4,470,000 (1.50 กม)	-	4,470,000 (1.50 กม)	3,294,000 (1.00 กม)	4,470,000 (1.50 กม)	- ประชาชนมีความพึงพอใจไม่น้อยกว่าร้อยละ 90	- การคมนาคมมีความสะดวกรวดเร็วและปลอดภัย	สำนักช่าง อบจ.สกลนคร

ที่	โครงการ	วัตถุประสงค์	เป้าหมาย (ผลผลิตของโครงการ)	งบประมาณ 2566 (บาท)	2567 (บาท)	2568 (บาท)	2569 (บาท)	2570 (บาท)	ตัวชี้วัด (KPI)	ผลที่คาดว่าจะได้รับ	หน่วยงานรับผิดชอบหลัก
148	ก่อสร้างถนนคอนกรีตเสริมเหล็ก สายบ้านนาขาม หมู่ที่ 9 ตำบลนาม่อง อำเภอกุดบาก - บ้านอูนโคก หมู่ที่ 1 ตำบลหนองบัว อำเภอนิคมน้ำอูน จังหวัดสกลนคร	- เพื่อให้ประชาชนได้มีถนนสำหรับใช้ในการคมนาคมได้อย่างสะดวก รวดเร็ว และปลอดภัย	- ขนาดผิวจราจรกว้าง 6.00 เมตร ยาว 5.000 กิโลเมตร ไหล่ทางลูกรังข้างละ 0 - 1.00 เมตร	3,294,000 (1.00 กม)	3,294,000 (1.00 กม)	3,294,000 (1.00 กม)	3,294,000 (1.00 กม)	3,294,000 (1.00 กม)	- ประชาชนมีความพึงพอใจไม่น้อยกว่าร้อยละ 90	- การคมนาคมมีความสะดวก รวดเร็วและปลอดภัย	สำนักช่าง อบจ.สกลนคร
149	ก่อสร้างถนนคอนกรีตเสริมเหล็ก สายบ้านนาขาม หมู่ที่ 9 ตำบลนาม่อง - บ้านกุดบาก หมู่ที่ 2 ตำบลกุดบาก อำเภอกุดบาก จังหวัดสกลนคร	- เพื่อให้ประชาชนได้มีถนนสำหรับใช้ในการคมนาคมได้อย่างสะดวก รวดเร็ว และปลอดภัย	- ขนาดผิวจราจรกว้าง 6.00 เมตร ยาว 4.000 กิโลเมตร ไหล่ทางลูกรังข้างละ 0 - 1.00 เมตร	-	3,294,000 (1.00 กม)	3,294,000 (1.00 กม)	3,294,000 (1.00 กม)	3,294,000 (1.00 กม)	- ประชาชนมีความพึงพอใจไม่น้อยกว่าร้อยละ 90	- การคมนาคมมีความสะดวก รวดเร็วและปลอดภัย	สำนักช่าง อบจ.สกลนคร
150	ก่อสร้างถนนคอนกรีตเสริมเหล็ก สายบ้านกุดน้ำใส หมู่ที่ 8 ตำบลนาม่อง - บ้านกุดบาก หมู่ที่ 2 ตำบลกุดบาก อำเภอกุดบาก จังหวัดสกลนคร	- เพื่อให้ประชาชนได้มีถนนสำหรับใช้ในการคมนาคมได้อย่างสะดวก รวดเร็ว และปลอดภัย	- ขนาดผิวจราจรกว้าง 6.00 เมตร ยาว 5.000 กิโลเมตร ไหล่ทางลูกรังข้างละ 0 - 1.00 เมตร	3,294,000 (1.00 กม)	3,294,000 (1.00 กม)	3,294,000 (1.00 กม)	3,294,000 (1.00 กม)	3,294,000 (1.00 กม)	- ประชาชนมีความพึงพอใจไม่น้อยกว่าร้อยละ 90	- การคมนาคมมีความสะดวก รวดเร็วและปลอดภัย	สำนักช่าง อบจ.สกลนคร
151	ก่อสร้างถนนคอนกรีตเสริมเหล็ก สายบ้านงิ้ว หมู่ที่ 2 ตำบลกุดไห - บ้านบัว หมู่ที่ 8 ตำบลกุดบาก อำเภอกุดบาก จังหวัดสกลนคร	- เพื่อให้ประชาชนได้มีถนนสำหรับใช้ในการคมนาคมได้อย่างสะดวก รวดเร็ว และปลอดภัย	- ขนาดผิวจราจรกว้าง 6.00 เมตร ยาว 4.000 กิโลเมตร ไหล่ทางลูกรังข้างละ 0 - 1.00 เมตร	-	3,294,000 (1.00 กม)	3,294,000 (1.00 กม)	3,294,000 (1.00 กม)	3,294,000 (1.00 กม)	- ประชาชนมีความพึงพอใจไม่น้อยกว่าร้อยละ 90	- การคมนาคมมีความสะดวก รวดเร็วและปลอดภัย	สำนักช่าง อบจ.สกลนคร
152	ก่อสร้างถนนคอนกรีตเสริมเหล็ก สายบ้านนางเติ่ง หมู่ที่ 4 ตำบลโคกภู อำเภอภูพาน - บ้านหนองค้า	- เพื่อให้ประชาชนได้มีถนนสำหรับใช้ในการคมนาคมได้อย่างสะดวก รวดเร็ว และปลอดภัย	- ขนาดผิวจราจรกว้าง 6.00 เมตร ยาว 4.500 กิโลเมตร ไหล่ทางลูกรังข้างละ	-	3,294,000 (1.00 กม)	3,294,000 (1.00 กม)	4,941,000 (1.50 กม)	3,294,000 (1.00 กม)	- ประชาชนมีความพึงพอใจไม่น้อยกว่าร้อยละ 90	- การคมนาคมมีความสะดวก รวดเร็วและปลอดภัย	สำนักช่าง อบจ.สกลนคร

ที่	โครงการ	วัตถุประสงค์	เป้าหมาย (ผลผลิตของโครงการ)	งบประมาณ 2566 (บาท)	2567 (บาท)	2568 (บาท)	2569 (บาท)	2570 (บาท)	ตัวชี้วัด (KPI)	ผลที่คาดว่าจะได้รับ	หน่วยงานรับผิดชอบหลัก
	หมู่ที่ 4 (วัดป่าอุดมธรรมวรนาราม) ตำบลนาม่อง อำเภอกุดบาก จังหวัดสกลนคร		0 - 1.00 เมตร								
153	ก่อสร้างถนนคอนกรีตเสริมเหล็ก สายบ้านยางโล้น หมู่ที่ 3 ตำบลโคกภู อำเภอภูพาน - บ้านนาขาม หมู่ที่ 3 ตำบลนาม่อง อำเภอกุดบาก จังหวัดสกลนคร	- เพื่อให้ประชาชนได้มีถนนสำหรับใช้ในการคมนาคมได้อย่างสะดวกรวดเร็ว และปลอดภัย	- ขนาดผิวจราจรกว้าง 6.00 เมตร ยาว 5.000 กิโลเมตร ไหล่ทางลูกรังข้างละ 0 - 1.00 เมตร	3,294,000 (1.00 กม)	3,294,000 (1.00 กม)	3,294,000 (1.00 กม)	3,294,000 (1.00 กม)	3,294,000 (1.00 กม)	- ประชาชนมีความพึงพอใจไม่น้อยกว่าร้อยละ 90	- การคมนาคมมีความสะดวกรวดเร็วและปลอดภัย	สำนักช่าง อบจ.สกลนคร
154	ก่อสร้างถนนคอนกรีตเสริมเหล็ก สายบ้านโคกภูเก่า หมู่ที่ 1 ตำบลโคกภู อำเภอภูพาน - บ้านนาขาม หมู่ที่ 3 ตำบลนาม่อง อำเภอกุดบาก จังหวัดสกลนคร	- เพื่อให้ประชาชนได้มีถนนสำหรับใช้ในการคมนาคมได้อย่างสะดวกรวดเร็ว และปลอดภัย	- ขนาดผิวจราจรกว้าง 6.00 เมตร ยาว 6.500 กิโลเมตร ไหล่ทางลูกรังข้างละ 0 - 1.00 เมตร	4,941,000 (1.50 กม)	4,941,000 (1.50 กม)	4,941,000 (1.50 กม)	3,294,000 (1.00 กม)	3,294,000 (1.00 กม)	- ประชาชนมีความพึงพอใจไม่น้อยกว่าร้อยละ 90	- การคมนาคมมีความสะดวกรวดเร็วและปลอดภัย	สำนักช่าง อบจ.สกลนคร
155	ก่อสร้างถนนคอนกรีตเสริมเหล็ก สายบ้านกุดแฮด หมู่ที่ 4 ตำบลกุดบาก อำเภอกุดบาก จังหวัดสกลนคร - บ้านดินจี่ หมู่ที่ 11 ตำบลดินจี่ อำเภอคำม่วง จังหวัดกาฬสินธุ์	- เพื่อให้ประชาชนได้มีถนนสำหรับใช้ในการคมนาคมได้อย่างสะดวกรวดเร็ว และปลอดภัย	- ขนาดผิวจราจรกว้าง 6.00 เมตร ยาว 20.000 กิโลเมตร ไหล่ทางลูกรังข้างละ 0 - 1.00 เมตร	13,176,000 (4.00 กม)	13,176,000 (4.00 กม)	13,176,000 (4.00 กม)	13,176,000 (4.00 กม)	13,176,000 (4.00 กม)	- ประชาชนมีความพึงพอใจไม่น้อยกว่าร้อยละ 90	- การคมนาคมมีความสะดวกรวดเร็วและปลอดภัย	สำนักช่าง อบจ.สกลนคร
156	ก่อสร้างถนนคอนกรีตเสริมเหล็ก สายบ้านอูนโคก หมู่ที่ 1 ตำบลหนองบัว	- เพื่อให้ประชาชนได้มีถนนสำหรับใช้ในการคมนาคมได้อย่างสะดวก	- ขนาดผิวจราจรกว้าง 6.00 เมตร ยาว 4.000 กิโลเมตร	-	3,294,000 (1.00 กม)	3,294,000 (1.00 กม)	3,294,000 (1.00 กม)	3,294,000 (1.00 กม)	- ประชาชนมีความพึงพอใจไม่น้อยกว่า	- การคมนาคมมีความสะดวกรวดเร็วและ	สำนักช่าง อบจ.สกลนคร

ที่	โครงการ	วัตถุประสงค์	เป้าหมาย (ผลผลิตของโครงการ)	งบประมาณ 2566 (บาท)	2567 (บาท)	2568 (บาท)	2569 (บาท)	2570 (บาท)	ตัวชี้วัด (KPI)	ผลที่คาดว่าจะได้รับ	หน่วยงานรับผิดชอบหลัก
	อำเภอนิคมน้ำอูน - บ้านกุดน้ำใส หมู่ที่ 8 ตำบลนาม่อง อำเภอกุดบาก จังหวัดสกลนคร	รวดเร็ว และปลอดภัย	ไหล่ทางลูกรังข้างละ 0 - 1.00 เมตร						ร้อยละ 90	ปลอดภัย	
157	ก่อสร้างถนนคอนกรีตเสริมเหล็ก สายบ้านกุงศรี หมู่ที่ 1 ตำบลนาเพียง อำเภอกุสุมาลย์ - บ้านโคกแก้ว หมู่ที่ 6 ตำบลนาแก้ว อำเภอโพนนาแก้ว จังหวัดสกลนคร	- เพื่อให้ประชาชนได้มีถนนสำหรับใช้ในการคมนาคมได้อย่างสะดวก รวดเร็ว และปลอดภัย	- ขนาดผิวจราจรกว้าง 6.00 เมตร ยาว 4.000 กิโลเมตร ไหล่ทางลูกรังข้างละ 0 - 1.00 เมตร	-	3,294,000 (1.00 กม)	3,294,000 (1.00 กม)	3,294,000 (1.00 กม)	3,294,000 (1.00 กม)	- ประชาชนมีความพึงพอใจไม่น้อยกว่าร้อยละ 90	- การคมนาคมมีความสะดวก รวดเร็วและปลอดภัย	สำนักช่าง อบจ.สกลนคร
158	ก่อสร้างถนนคอนกรีตเสริมเหล็ก สายบ้านโพนแพง หมู่ที่ 6 ตำบลกกปลาซิว อำเภอภูพาน - บ้านหลุบเลา หมู่ที่ 11 ตำบลหลุบเลา อำเภอภูพาน จังหวัดสกลนคร	- เพื่อให้ประชาชนได้มีถนนสำหรับใช้ในการคมนาคมได้อย่างสะดวก รวดเร็ว และปลอดภัย	- ขนาดผิวจราจรกว้าง 6.00 เมตร ยาว 10.000 กิโลเมตร ไหล่ทางลูกรังข้างละ 0 - 1.00 เมตร	6,588,000 (2.00 กม)	6,588,000 (2.00 กม)	6,588,000 (2.00 กม)	6,588,000 (2.00 กม)	6,588,000 (2.00 กม)	- ประชาชนมีความพึงพอใจไม่น้อยกว่าร้อยละ 90	- การคมนาคมมีความสะดวก รวดเร็วและปลอดภัย	สำนักช่าง อบจ.สกลนคร
159	ก่อสร้างถนนคอนกรีตเสริมเหล็ก สายบ้านจัดระเบียบ หมู่ที่ 6 ตำบลหลุบเลา - บ้านชมภูพานกลาง หมู่ที่ 22 ตำบลสร้างค้อ อำเภอภูพาน จังหวัดสกลนคร	- เพื่อให้ประชาชนได้มีถนนสำหรับใช้ในการคมนาคมได้อย่างสะดวก รวดเร็ว และปลอดภัย	- ขนาดผิวจราจรกว้าง 6.00 เมตร ยาว 3.200 กิโลเมตร ไหล่ทางลูกรังข้างละ 0 - 1.00 เมตร	3,294,000 (1.00 กม)	3,294,000 (1.00 กม)	3,952,800 (1.20 กม)	-	-	- ประชาชนมีความพึงพอใจไม่น้อยกว่าร้อยละ 90	- การคมนาคมมีความสะดวก รวดเร็วและปลอดภัย	สำนักช่าง อบจ.สกลนคร
160	ก่อสร้างถนนคอนกรีตเสริมเหล็ก สายบ้านสร้างแก้ว หมู่ที่ 5 ตำบลสร้างค้อ - บ้านหลุบเลา หมู่ที่ 1 ตำบลหลุบเลา	- เพื่อให้ประชาชนได้มีถนนสำหรับใช้ในการคมนาคมได้อย่างสะดวก รวดเร็ว และปลอดภัย	- ขนาดผิวจราจรกว้าง 6.00 เมตร ยาว 7.000 กิโลเมตร ไหล่ทางลูกรังข้างละ 0 - 1.00 เมตร	6,588,000 (2.00 กม)	-	6,588,000 (2.00 กม)	3,294,000 (1.00 กม)	6,588,000 (2.00 กม)	- ประชาชนมีความพึงพอใจไม่น้อยกว่าร้อยละ 90	- การคมนาคมมีความสะดวก รวดเร็วและปลอดภัย	สำนักช่าง อบจ.สกลนคร

ที่	โครงการ	วัตถุประสงค์	เป้าหมาย (ผลผลิตของโครงการ)	งบประมาณ 2566 (บาท)	2567 (บาท)	2568 (บาท)	2569 (บาท)	2570 (บาท)	ตัวชี้วัด (KPI)	ผลที่คาดว่าจะได้รับ	หน่วยงานรับผิดชอบหลัก
	อำเภอภูพาน จังหวัดสกลนคร										
161	ก่อสร้างถนนคอนกรีตเสริมเหล็ก สายแยกทางหลวงแผ่นดินหมายเลข 2218 - บ้านนางเติ่ง หมู่ที่ 4 ตำบลโคกภู อำเภอภูพาน จังหวัดสกลนคร	- เพื่อให้ประชาชนได้มีถนนสำหรับใช้ในการคมนาคมได้อย่างสะดวกรวดเร็ว และปลอดภัย	- ขนาดผิวจราจรกว้าง 6.00 เมตร ยาว 6.000 กิโลเมตร ไหล่ทางลูกรังข้างละ 0 - 1.00 เมตร	6,588,000 (2.00 กม)	3,294,000 (1.00 กม)	3,294,000 (1.00 กม)	3,294,000 (1.00 กม)	3,294,000 (1.00 กม)	- ประชาชนมีความพึงพอใจไม่น้อยกว่าร้อยละ 90	- การคมนาคมมีความสะดวกรวดเร็วและปลอดภัย	สำนักช่าง อบจ.สกลนคร
162	ก่อสร้างถนนคอนกรีตเสริมเหล็ก สายบ้านพอกน้อย หมู่ที่ 1 ตำบลพอกน้อย - บ้านนาสาวนาน หมู่ที่ 9 ตำบลนาหัวบ่อ อำเภอพรรณานิคม จังหวัดสกลนคร	1. เพื่อให้ประชาชนได้มีถนนสำหรับใช้ในการคมนาคมได้อย่างสะดวกรวดเร็วและปลอดภัย 2. ประชาชนมีความสะดวกในการคมนาคมเพิ่มขึ้น	- ขนาดผิวจราจรกว้าง 6.00 เมตร ยาว 10.00 กิโลเมตร ไหล่ทางลูกรังข้างละ 0 - 1.00 เมตร	7,340,000 (2 กม.)	7,340,000 (2 กม.)	7,340,000 (2 กม.)	7,340,000 (2 กม.)	7,340,000 (2 กม.)	- ประชาชนมีความพึงพอใจไม่น้อยกว่าร้อยละ 90	1. สามารถลดอุบัติเหตุในการคมนาคม 2. ประชาชนผู้ใช้เส้นทางได้รับความสะดวกในการสัญจร ไป - มา	สำนักช่าง อบจ.สกลนคร
163	ก่อสร้างถนนคอนกรีตเสริมเหล็ก สายบ้านพรรณา หมู่ที่ 1 ตำบลพรรณา อำเภอพรรณานิคม - บ้านต้นผึ้ง หมู่ที่ 1 ตำบลต้นผึ้ง อำเภอพังโคน จังหวัดสกลนคร	1. เพื่อให้ประชาชนได้มีถนนสำหรับใช้ในการคมนาคมได้อย่างสะดวกรวดเร็วและปลอดภัย 2. ประชาชนมีความสะดวกในการคมนาคมเพิ่มขึ้น	- ขนาดผิวจราจรกว้าง 6.00 เมตร ยาว 10.00 กิโลเมตร ไหล่ทางลูกรังข้างละ 0 - 1.00 เมตร	7,340,000 (2 กม.)	7,340,000 (2 กม.)	7,340,000 (2 กม.)	7,340,000 (2 กม.)	7,340,000 (2 กม.)	- ประชาชนมีความพึงพอใจไม่น้อยกว่าร้อยละ 90	1. สามารถลดอุบัติเหตุในการคมนาคม 2. ประชาชนผู้ใช้เส้นทางได้รับความสะดวกในการสัญจร ไป - มา	สำนักช่าง อบจ.สกลนคร
164	ก่อสร้างถนนคอนกรีตเสริมเหล็ก สายบ้านสงเปลือย หมู่ที่ 4 ตำบลไฮหย่อง - แยกทางหลวงหมายเลข 3003 อำเภอพังโคน จังหวัดสกลนคร	1. เพื่อให้ประชาชนได้มีถนนสำหรับใช้ในการคมนาคมได้อย่างสะดวกรวดเร็วและปลอดภัย 2. ประชาชนมีความสะดวกในการคมนาคมเพิ่มขึ้น	- ขนาดผิวจราจรกว้าง 6.00 เมตร ยาว 10.00 กิโลเมตร ไหล่ทางลูกรังข้างละ 0 - 1.00 เมตร	7,340,000 (2 กม.)	7,340,000 (2 กม.)	7,340,000 (2 กม.)	7,340,000 (2 กม.)	7,340,000 (2 กม.)	- ประชาชนมีความพึงพอใจไม่น้อยกว่าร้อยละ 90	1. สามารถลดอุบัติเหตุในการคมนาคม 2. ประชาชนผู้ใช้เส้นทางได้รับความสะดวกในการสัญจร ไป - มา	สำนักช่าง อบจ.สกลนคร

ที่	โครงการ	วัตถุประสงค์	เป้าหมาย (ผลผลิตของโครงการ)	งบประมาณ 2566 (บาท)	2567 (บาท)	2568 (บาท)	2569 (บาท)	2570 (บาท)	ตัวชี้วัด (KPI)	ผลที่คาดว่าจะได้รับ	หน่วยงานรับผิดชอบหลัก
165	ก่อสร้างถนนคอนกรีตเสริมเหล็ก สายบ้านนาใน หมู่ที่ 5 ตำบลนาใน - บ้านหินแตก หมู่ที่ 8 ตำบลไร่ อำเภอพรรณานิคม จังหวัดสกลนคร	1. เพื่อให้ประชาชนได้มีถนนสำหรับใช้ในการคมนาคมได้อย่างสะดวกรวดเร็วและปลอดภัย 2. ประชาชนมีความสะดวกในการคมนาคมเพิ่มขึ้น	- ขนาดผิวจราจรกว้าง 6.00 เมตร ยาว 10.00 กิโลเมตร ไหล่ทางลูกรังข้างละ 0 - 1.00 เมตร	7,340,000 (2 กม.)	7,340,000 (2 กม.)	7,340,000 (2 กม.)	7,340,000 (2 กม.)	7,340,000 (2 กม.)	- ประชาชนมีความพึงพอใจไม่น้อยกว่าร้อยละ 90	1. สามารถลดอุบัติเหตุในการคมนาคม 2. ประชาชนผู้ใช้เส้นทางได้รับความสะดวกในการสัญจร ไป - มา	สำนักช่าง อบจ.สกลนคร
166	ก่อสร้างถนนคอนกรีตเสริมเหล็ก สายบ้านดงเสียว หมู่ที่ 3 ตำบลโพนงาม - บ้านถ้ำเต่า หมู่ที่ 1 ตำบลสามัคคีพัฒนา อำเภออากาศอำนวย จังหวัดสกลนคร	1. เพื่อให้ประชาชนได้มีถนนสำหรับใช้ในการคมนาคมได้อย่างสะดวกรวดเร็วและปลอดภัย 2. ประชาชนมีความสะดวกในการคมนาคมเพิ่มขึ้น	- ขนาดผิวจราจรกว้าง 6.00 เมตร ยาว 10.00 กิโลเมตร ไหล่ทางลูกรังข้างละ 0 - 1.00 เมตร	7,340,000 (2 กม.)	7,340,000 (2 กม.)	7,340,000 (2 กม.)	7,340,000 (2 กม.)	7,340,000 (2 กม.)	- ประชาชนมีความพึงพอใจไม่น้อยกว่าร้อยละ 90	1. สามารถลดอุบัติเหตุในการคมนาคม 2. ประชาชนผู้ใช้เส้นทางได้รับความสะดวกในการสัญจร ไป - มา	สำนักช่าง อบจ.สกลนคร
167	ก่อสร้างถนนคอนกรีตเสริมเหล็ก สายบ้านศรีวิชัย หมู่ที่ 1 ตำบลศรีวิชัย - บ้านขุนภูมิ หมู่ที่ 5 ตำบลเดื่อศรีคันไชย อำเภอวานรนิวาส จังหวัดสกลนคร	1. เพื่อให้ประชาชนได้มีถนนสำหรับใช้ในการคมนาคมได้อย่างสะดวกรวดเร็วและปลอดภัย 2. ประชาชนมีความสะดวกในการคมนาคมเพิ่มขึ้น	- ขนาดผิวจราจรกว้าง 6.00 เมตร ยาว 10.00 กิโลเมตร ไหล่ทางลูกรังข้างละ 0 - 1.00 เมตร	7,340,000 (2 กม.)	7,340,000 (2 กม.)	7,340,000 (2 กม.)	7,340,000 (2 กม.)	7,340,000 (2 กม.)	- ประชาชนมีความพึงพอใจไม่น้อยกว่าร้อยละ 90	1. สามารถลดอุบัติเหตุในการคมนาคม 2. ประชาชนผู้ใช้เส้นทางได้รับความสะดวกในการสัญจร ไป - มา	สำนักช่าง อบจ.สกลนคร
168	ก่อสร้างถนนคอนกรีตเสริมเหล็ก สายบ้านบัวหลวง หมู่ที่ 13 ตำบลสว่าง - บ้านวังยาง หมู่ที่ 1 ตำบลวังยาง อำเภอพรรณานิคม จังหวัดสกลนคร	1. เพื่อให้ประชาชนได้มีถนนสำหรับใช้ในการคมนาคมได้อย่างสะดวกรวดเร็วและปลอดภัย 2. ประชาชนมีความสะดวกในการคมนาคมเพิ่มขึ้น	- ขนาดผิวจราจรกว้าง 6.00 เมตร ยาว 10.00 กิโลเมตร ไหล่ทางลูกรังข้างละ 0 - 1.00 เมตร	7,680,000 (2 กม.)	7,680,000 (2 กม.)	7,680,000 (2 กม.)	7,680,000 (2 กม.)	7,680,000 (2 กม.)	- ประชาชนมีความพึงพอใจไม่น้อยกว่าร้อยละ 90	1. สามารถลดอุบัติเหตุในการคมนาคม 2. ประชาชนผู้ใช้เส้นทางได้รับความสะดวกในการสัญจร ไป - มา	สำนักช่าง อบจ.สกลนคร
169	ก่อสร้างถนนคอนกรีตเสริมเหล็ก สายบ้านหนองหลวง หมู่ที่ 6	1. เพื่อให้ประชาชนได้มีถนนสำหรับใช้ในการคมนาคมได้อย่างสะดวก	- ขนาดผิวจราจรกว้าง 6.00 เมตร ยาว 10.00 กิโลเมตร	7,340,000 (2 กม.)	7,340,000 (2 กม.)	7,340,000 (2 กม.)	7,340,000 (2 กม.)	7,340,000 (2 กม.)	- ประชาชนมีความพึงพอใจไม่น้อยกว่า	1. สามารถลดอุบัติเหตุในการคมนาคม 2. ประชาชนผู้ใช้เส้นทาง	สำนักช่าง อบจ.สกลนคร

ที่	โครงการ	วัตถุประสงค์	เป้าหมาย (ผลผลิตของโครงการ)	งบประมาณ 2566 (บาท)	2567 (บาท)	2568 (บาท)	2569 (บาท)	2570 (บาท)	ตัวชี้วัด (KPI)	ผลที่คาดว่าจะได้รับ	หน่วยงานรับผิดชอบหลัก
	ตำบลนิคมน้ำอูน - บ้านดงภูทอง หมู่ที่ 4 ตำบลสุวรรณคาม อำเภอนิคมน้ำอูน จังหวัดสกลนคร	รวดเร็วและปลอดภัย 2. ประชาชนมีความสะดวกในการคมนาคมเพิ่มขึ้น	ไหล่ทางลูกรังข้างละ 0 - 1.00 เมตร						ร้อยละ 90	ได้รับความสะดวกในการสัญจร ไป - มา	
170	ก่อสร้างถนนคอนกรีตเสริมเหล็ก สายบ้านสว่าง หมู่ที่ 1 ตำบลสว่าง - บ้านสร้างหิน หมู่ที่ 3 ตำบลบะฮี อำเภอพรรณานิคม จังหวัดสกลนคร	1. เพื่อให้ประชาชนได้มีถนนสำหรับใช้ในการคมนาคมได้อย่างสะดวกรวดเร็วและปลอดภัย 2. ประชาชนมีความสะดวกในการคมนาคมเพิ่มขึ้น	- ขนาดผิวจราจรกว้าง 6.00 เมตร ยาว 10.00 กิโลเมตร ไหล่ทางลูกรังข้างละ 0 - 1.00 เมตร	7,340,000 (2 กม.)	7,340,000 (2 กม.)	7,340,000 (2 กม.)	7,340,000 (2 กม.)	7,340,000 (2 กม.)	- ประชาชนมีความพึงพอใจไม่น้อยกว่าร้อยละ 90	1. สามารถลดอุบัติเหตุในการคมนาคม 2. ประชาชนผู้ใช้เส้นทางได้รับความสะดวกในการสัญจร ไป - มา	สำนักช่าง อบจ.สกลนคร
171	ก่อสร้างถนนคอนกรีตเสริมเหล็ก สายบ้านบัวหลวง หมู่ที่ 13 ตำบลสว่าง - บ้านบึง หมู่ที่ 5 ตำบลวังยาง อำเภอพรรณานิคม จังหวัดสกลนคร	1. เพื่อให้ประชาชนได้มีถนนสำหรับใช้ในการคมนาคมได้อย่างสะดวกรวดเร็วและปลอดภัย 2. ประชาชนมีความสะดวกในการคมนาคมเพิ่มขึ้น	- ขนาดผิวจราจรกว้าง 6.00 เมตร ยาว 10.00 กิโลเมตร ไหล่ทางลูกรังข้างละ 0 - 1.00 เมตร	7,340,000 (2 กม.)	7,340,000 (2 กม.)	7,340,000 (2 กม.)	7,340,000 (2 กม.)	7,340,000 (2 กม.)	- ประชาชนมีความพึงพอใจไม่น้อยกว่าร้อยละ 90	1. สามารถลดอุบัติเหตุในการคมนาคม 2. ประชาชนผู้ใช้เส้นทางได้รับความสะดวกในการสัญจร ไป - มา	สำนักช่าง อบจ.สกลนคร
172	ก่อสร้างถนนคอนกรีตเสริมเหล็ก สายบ้านเจริญศิลป์ หมู่ที่ 9 ตำบลพอกน้อย - บ้านวังยาง หมู่ที่ 12 ตำบลวังยาง อำเภอพรรณานิคม จังหวัดสกลนคร	1. เพื่อให้ประชาชนได้มีถนนสำหรับใช้ในการคมนาคมได้อย่างสะดวกรวดเร็วและปลอดภัย 2. ประชาชนมีความสะดวกในการคมนาคมเพิ่มขึ้น	- ขนาดผิวจราจรกว้าง 10.00 เมตร ยาว 3.200 กิโลเมตร ไหล่ทางลูกรังข้างละ 0 - 1.00 เมตร	7,340,000 (2 กม.)	7,340,000 (2 กม.)	7,340,000 (2 กม.)	7,340,000 (2 กม.)	7,340,000 (2 กม.)	- ประชาชนมีความพึงพอใจไม่น้อยกว่าร้อยละ 90	1. สามารถลดอุบัติเหตุในการคมนาคม 2. ประชาชนผู้ใช้เส้นทางได้รับความสะดวกในการสัญจร ไป - มา	สำนักช่าง อบจ.สกลนคร
173	ก่อสร้างถนนคอนกรีตเสริมเหล็ก สายแยกทางหลวงหมายเลข 22 - บ้านฝั่งแดง หมู่ที่ 7 ตำบลไฮหย่อง	1. เพื่อให้ประชาชนได้มีถนนสำหรับใช้ในการคมนาคมได้อย่างสะดวกรวดเร็วและปลอดภัย	- ขนาดผิวจราจรกว้าง 6.00 เมตร ยาว 10.00 กิโลเมตร ไหล่ทางลูกรังข้างละ	7,340,000 (2 กม.)	7,340,000 (2 กม.)	7,340,000 (2 กม.)	7,340,000 (2 กม.)	7,340,000 (2 กม.)	- ประชาชนมีความพึงพอใจไม่น้อยกว่าร้อยละ 90	1. สามารถลดอุบัติเหตุในการคมนาคม 2. ประชาชนผู้ใช้เส้นทางได้รับความสะดวก	สำนักช่าง อบจ.สกลนคร

ที่	โครงการ	วัตถุประสงค์	เป้าหมาย (ผลผลิตของโครงการ)	งบประมาณ 2566 (บาท)	2567 (บาท)	2568 (บาท)	2569 (บาท)	2570 (บาท)	ตัวชี้วัด (KPI)	ผลที่คาดว่าจะได้รับ	หน่วยงานรับผิดชอบหลัก
	อำเภอพังโคน จังหวัดสกลนคร	2. ประชาชนมีความสะดวกในการคมนาคมเพิ่มขึ้น	0 - 1.00 เมตร							ในการสัญจร ไป - มา	
174	ก่อสร้างถนนคอนกรีตเสริมเหล็ก สายแยกทางหลวงหมายเลข 22 - บ้านอุ่มเหม้า หมู่ที่ 6 ตำบลไฮหย่อง อำเภอพังโคน จังหวัดสกลนคร	1. เพื่อให้ประชาชนได้มีถนนสำหรับใช้ในการคมนาคมได้อย่างสะดวกรวดเร็วและปลอดภัย 2. ประชาชนมีความสะดวกในการคมนาคมเพิ่มขึ้น	- ขนาดผิวจราจรกว้าง 6.00 เมตร ยาว 10.00 กิโลเมตร ไหล่ทางลูกรังข้างละ 0 - 1.00 เมตร	7,340,000 (2 กม.)	7,340,000 (2 กม.)	7,340,000 (2 กม.)	7,340,000 (2 กม.)	7,340,000 (2 กม.)	- ประชาชนมีความพึงพอใจไม่น้อยกว่าร้อยละ 90	1. สามารถลดอุบัติเหตุในการคมนาคม 2. ประชาชนผู้ใช้เส้นทางได้รับความสะดวกในการสัญจร ไป - มา	สำนักช่าง อบจ.สกลนคร
175	ก่อสร้างถนนคอนกรีตเสริมเหล็ก สายบ้านนาเหมืองใหญ่ หมู่ที่ 8 ตำบลอากาศ อำเภออากาศอำนวย จังหวัดสกลนคร - ถนนสายบ้านเชือมนาหว้า ตำบลบ้านเสียว อำเภอนาหว้า จังหวัดนครพนม	1. เพื่อให้ประชาชนได้มีถนนสำหรับใช้ในการคมนาคมได้อย่างสะดวกรวดเร็วและปลอดภัย 2. ประชาชนมีความสะดวกในการคมนาคมเพิ่มขึ้น	- ขนาดผิวจราจรกว้าง 6.00 เมตร ยาว 10.00 กิโลเมตร ไหล่ทางลูกรังข้างละ 0 - 1.00 เมตร	7,340,000 (2 กม.)	7,340,000 (2 กม.)	7,340,000 (2 กม.)	7,340,000 (2 กม.)	7,340,000 (2 กม.)	- ประชาชนมีความพึงพอใจไม่น้อยกว่าร้อยละ 90	1. สามารถลดอุบัติเหตุในการคมนาคม 2. ประชาชนผู้ใช้เส้นทางได้รับความสะดวกในการสัญจร ไป - มา	สำนักช่าง อบจ.สกลนคร
176	ก่อสร้างถนนคอนกรีตเสริมเหล็ก สายบ้านหนองนาแซง หมู่ที่ 20 ตำบลธาตุ - บ้านนาโพธิ์ หมู่ที่ 5 ตำบลคอนสวรรค์ อำเภอวานรนิวาส จังหวัดสกลนคร	1. เพื่อให้ประชาชนได้มีถนนสำหรับใช้ในการคมนาคมได้อย่างสะดวกรวดเร็วและปลอดภัย 2. ประชาชนมีความสะดวกในการคมนาคมเพิ่มขึ้น	- ขนาดผิวจราจรกว้าง 6.00 เมตร ยาว 10.00 กิโลเมตร ไหล่ทางลูกรังข้างละ 0 - 1.00 เมตร	7,340,000 (2 กม.)	7,340,000 (2 กม.)	7,340,000 (2 กม.)	7,340,000 (2 กม.)	7,340,000 (2 กม.)	- ประชาชนมีความพึงพอใจไม่น้อยกว่าร้อยละ 90	1. สามารถลดอุบัติเหตุในการคมนาคม 2. ประชาชนผู้ใช้เส้นทางได้รับความสะดวกในการสัญจร ไป - มา	สำนักช่าง อบจ.สกลนคร
177	ก่อสร้างถนนคอนกรีตเสริมเหล็ก สายบ้านโนนสวาท หมู่ที่ 9 ตำบลศรีวิชัย - บ้านตาดโตน หมู่ที่ 2 ตำบลหนองสนม	1. เพื่อให้ประชาชนได้มีถนนสำหรับใช้ในการคมนาคมได้อย่างสะดวกรวดเร็วและปลอดภัย 2. ประชาชนมีความสะดวก	- ขนาดผิวจราจรกว้าง 6.00 เมตร ยาว 10.00 กิโลเมตร ไหล่ทางลูกรังข้างละ 0 - 1.00 เมตร	7,340,000 (2 กม.)	7,340,000 (2 กม.)	7,340,000 (2 กม.)	7,340,000 (2 กม.)	7,340,000 (2 กม.)	- ประชาชนมีความพึงพอใจไม่น้อยกว่าร้อยละ 90	1. สามารถลดอุบัติเหตุในการคมนาคม 2. ประชาชนผู้ใช้เส้นทางได้รับความสะดวกในการสัญจร ไป - มา	สำนักช่าง อบจ.สกลนคร

ที่	โครงการ	วัตถุประสงค์	เป้าหมาย (ผลผลิตของโครงการ)	งบประมาณ 2566 (บาท)	2567 (บาท)	2568 (บาท)	2569 (บาท)	2570 (บาท)	ตัวชี้วัด (KPI)	ผลที่คาดว่าจะได้รับ	หน่วยงานรับผิดชอบหลัก
	อำเภอวานรนิวาส จังหวัดสกลนคร	ในการคมนาคมเพิ่มขึ้น									
178	ก่อสร้างถนนคอนกรีตเสริมเหล็ก สายเทศบาลตำบลกุดเรือคำ - บ้านพัฒนา หมู่ที่ 2 ตำบลกุดเรือคำ อำเภอวานรนิวาส จังหวัดสกลนคร	1. เพื่อให้ประชาชนได้มีถนนสำหรับใช้ในการคมนาคมได้อย่างสะดวกรวดเร็วและปลอดภัย 2. ประชาชนมีความสะดวกในการคมนาคมเพิ่มขึ้น	- ขนาดผิวจราจรกว้าง 6.00 เมตร ยาว 10.00 กิโลเมตร ไหล่ทางลูกรังข้างละ 0 - 1.00 เมตร	7,340,000 (2 กม.)	7,340,000 (2 กม.)	7,340,000 (2 กม.)	7,340,000 (2 กม.)	7,340,000 (2 กม.)	- ประชาชนมีความพึงพอใจไม่น้อยกว่าร้อยละ 90	1. สามารถลดอุบัติเหตุในการคมนาคม 2. ประชาชนผู้ใช้เส้นทางได้รับความสะดวกในการสัญจร ไป - มา	สำนักช่าง อบจ.สกลนคร
179	ก่อสร้างถนนคอนกรีตเสริมเหล็ก สายบ้านโนนสมบูรณ์ หมู่ที่ 6 ตำบลนาฮี - บ้านกุดจอกน้อย หมู่ที่ 1 ตำบลวาใหญ่ อำเภออากาศอำนวย จังหวัดสกลนคร	1. เพื่อให้ประชาชนได้มีถนนสำหรับใช้ในการคมนาคมได้อย่างสะดวกรวดเร็วและปลอดภัย 2. ประชาชนมีความสะดวกในการคมนาคมเพิ่มขึ้น	- ขนาดผิวจราจรกว้าง 6.00 เมตร ยาว 10.00 กิโลเมตร ไหล่ทางลูกรังข้างละ 0 - 1.00 เมตร	7,340,000 (2 กม.)	7,340,000 (2 กม.)	7,340,000 (2 กม.)	7,340,000 (2 กม.)	7,340,000 (2 กม.)	- ประชาชนมีความพึงพอใจไม่น้อยกว่าร้อยละ 90	1. สามารถลดอุบัติเหตุในการคมนาคม 2. ประชาชนผู้ใช้เส้นทางได้รับความสะดวกในการสัญจร ไป - มา	สำนักช่าง อบจ.สกลนคร
180	ก่อสร้างถนนคอนกรีตเสริมเหล็ก สายบ้านสว่าง หมู่ที่ 1 ตำบลสว่าง - บ้านหนองหวาย หมู่ที่ 4 ตำบลวังยาง อำเภอพรรณานิคม จังหวัดสกลนคร	1. เพื่อให้ประชาชนได้มีถนนสำหรับใช้ในการคมนาคมได้อย่างสะดวกรวดเร็วและปลอดภัย 2. ประชาชนมีความสะดวกในการคมนาคมเพิ่มขึ้น	- ขนาดผิวจราจรกว้าง 6.00 เมตร ยาว 10.00 กิโลเมตร ไหล่ทางลูกรังข้างละ 0 - 1.00 เมตร	7,340,000 (2 กม.)	7,340,000 (2 กม.)	7,340,000 (2 กม.)	7,340,000 (2 กม.)	7,340,000 (2 กม.)	- ประชาชนมีความพึงพอใจไม่น้อยกว่าร้อยละ 90	1. สามารถลดอุบัติเหตุในการคมนาคม 2. ประชาชนผู้ใช้เส้นทางได้รับความสะดวกในการสัญจร ไป - มา	สำนักช่าง อบจ.สกลนคร
181	ก่อสร้างถนนคอนกรีตเสริมเหล็ก สายบ้านห้วยไร่ หมู่ที่ 13 ตำบลธาตุ - บ้านหาดทรายมูล หมู่ที่ 3 ตำบลคูสะคาม อำเภอวานรนิวาส จังหวัดสกลนคร	1. เพื่อให้ประชาชนได้มีถนนสำหรับใช้ในการคมนาคมได้อย่างสะดวกรวดเร็วและปลอดภัย 2. ประชาชนมีความสะดวกในการคมนาคมเพิ่มขึ้น	- ขนาดผิวจราจรกว้าง 6.00 เมตร ยาว 10.00 กิโลเมตร ไหล่ทางลูกรังข้างละ 0 - 1.00 เมตร	7,340,000 (2 กม.)	7,340,000 (2 กม.)	7,340,000 (2 กม.)	7,340,000 (2 กม.)	7,340,000 (2 กม.)	- ประชาชนมีความพึงพอใจไม่น้อยกว่าร้อยละ 90	1. สามารถลดอุบัติเหตุในการคมนาคม 2. ประชาชนผู้ใช้เส้นทางได้รับความสะดวกในการสัญจร ไป - มา	สำนักช่าง อบจ.สกลนคร

ที่	โครงการ	วัตถุประสงค์	เป้าหมาย (ผลผลิตของโครงการ)	งบประมาณ 2566 (บาท)	2567 (บาท)	2568 (บาท)	2569 (บาท)	2570 (บาท)	ตัวชี้วัด (KPI)	ผลที่คาดว่าจะได้รับ	หน่วยงานรับผิดชอบหลัก
182	ก่อสร้างถนนคอนกรีตเสริมเหล็ก สายบ้านไฮหย่อง หมู่ที่ 1 ตำบลไฮหย่อง - บ้านบะแต้ หมู่ที่ 5 ตำบลแร่ อำเภอพังโคน จังหวัดสกลนคร	1. เพื่อให้ประชาชนได้มีถนนสำหรับใช้ในการคมนาคมได้อย่างสะดวกรวดเร็วและปลอดภัย 2. ประชาชนมีความสะดวกในการคมนาคมเพิ่มขึ้น	- ขนาดผิวจราจรกว้าง 6.00 เมตร ยาว 10.00 กิโลเมตร ไหล่ทางลูกรังข้างละ 0 - 1.00 เมตร	7,340,000 (2 กม.)	7,340,000 (2 กม.)	7,340,000 (2 กม.)	7,340,000 (2 กม.)	7,340,000 (2 กม.)	- ประชาชนมีความพึงพอใจไม่น้อยกว่าร้อยละ 90	1. สามารถลดอุบัติเหตุในการคมนาคม 2. ประชาชนผู้ใช้เส้นทางได้รับความสะดวกในการสัญจร ไป - มา	สำนักช่าง อบจ.สกลนคร
183	ก่อสร้างถนนคอนกรีตเสริมเหล็ก สายบ้านโพนแพง หมู่ที่ 19 ตำบลหนองสนม - บ้านส้งเปลือยสาม หมู่ที่ 13 ตำบลขัวก่าย อำเภอวานรนิวาส จังหวัดสกลนคร	1. เพื่อให้ประชาชนได้มีถนนสำหรับใช้ในการคมนาคมได้อย่างสะดวกรวดเร็วและปลอดภัย 2. ประชาชนมีความสะดวกในการคมนาคมเพิ่มขึ้น	- ขนาดผิวจราจรกว้าง 6.00 เมตร ยาว 10.00 กิโลเมตร ไหล่ทางลูกรังข้างละ 0 - 1.00 เมตร	7,340,000 (2 กม.)	7,340,000 (2 กม.)	7,340,000 (2 กม.)	7,340,000 (2 กม.)	7,340,000 (2 กม.)	- ประชาชนมีความพึงพอใจไม่น้อยกว่าร้อยละ 90	1. สามารถลดอุบัติเหตุในการคมนาคม 2. ประชาชนผู้ใช้เส้นทางได้รับความสะดวกในการสัญจร ไป - มา	สำนักช่าง อบจ.สกลนคร
184	ก่อสร้างถนนคอนกรีตเสริมเหล็ก สายแยกทางหลวงหมายเลข 22 - บ้านหนองแวง หมู่ที่ 11 ตำบลพรรณา อำเภอพรรณานิคม จังหวัดสกลนคร	1. เพื่อให้ประชาชนได้มีถนนสำหรับใช้ในการคมนาคมได้อย่างสะดวกรวดเร็วและปลอดภัย 2. ประชาชนมีความสะดวกในการคมนาคมเพิ่มขึ้น	- ขนาดผิวจราจรกว้าง 6.00 เมตร ยาว 10.00 กิโลเมตร ไหล่ทางลูกรังข้างละ 0 - 1.00 เมตร	7,340,000 (2 กม.)	7,340,000 (2 กม.)	7,340,000 (2 กม.)	7,340,000 (2 กม.)	7,340,000 (2 กม.)	- ประชาชนมีความพึงพอใจไม่น้อยกว่าร้อยละ 90	1. สามารถลดอุบัติเหตุในการคมนาคม 2. ประชาชนผู้ใช้เส้นทางได้รับความสะดวกในการสัญจร ไป - มา	สำนักช่าง อบจ.สกลนคร
185	ก่อสร้างถนนคอนกรีตเสริมเหล็ก สายบ้านหนองแวง หมู่ที่ 1 ตำบลหนองแวงใต้ อำเภอวานรนิวาส - บ้านดงสง่า หมู่ที่ 4 ตำบลหนองแปน อำเภอเจริญศิลป์ จังหวัดสกลนคร	1. เพื่อให้ประชาชนได้มีถนนสำหรับใช้ในการคมนาคมได้อย่างสะดวกรวดเร็วและปลอดภัย 2. ประชาชนมีความสะดวกในการคมนาคมเพิ่มขึ้น	- ขนาดผิวจราจรกว้าง 6.00 เมตร ยาว 10.00 กิโลเมตร ไหล่ทางลูกรังข้างละ 0 - 1.00 เมตร	7,340,000 (2 กม.)	7,340,000 (2 กม.)	7,340,000 (2 กม.)	7,340,000 (2 กม.)	7,340,000 (2 กม.)	- ประชาชนมีความพึงพอใจไม่น้อยกว่าร้อยละ 90	1. สามารถลดอุบัติเหตุในการคมนาคม 2. ประชาชนผู้ใช้เส้นทางได้รับความสะดวกในการสัญจร ไป - มา	สำนักช่าง อบจ.สกลนคร

ที่	โครงการ	วัตถุประสงค์	เป้าหมาย (ผลผลิตของโครงการ)	งบประมาณ 2566 (บาท)	2567 (บาท)	2568 (บาท)	2569 (บาท)	2570 (บาท)	ตัวชี้วัด (KPI)	ผลที่คาดว่าจะได้รับ	หน่วยงานรับผิดชอบหลัก
186	ก่อสร้างถนนคอนกรีตเสริมเหล็ก สายบ้านเปือย หมู่ที่ 2 ตำบลวังยาง - บ้านสมสะอาด หมู่ที่ 5 ตำบลพอกน้อย อำเภอพรรณานิคม จังหวัดสกลนคร	1. เพื่อให้ประชาชนได้มีถนนสำหรับใช้ในการคมนาคมได้อย่างสะดวกรวดเร็วและปลอดภัย 2. ประชาชนมีความสะดวกในการคมนาคมเพิ่มขึ้น	- ขนาดผิวจราจรกว้าง 6.00 เมตร ยาว 10.00 กิโลเมตร ไหล่ทางลูกรังข้างละ 0 - 1.00 เมตร	7,340,000 (2 กม.)	7,340,000 (2 กม.)	7,340,000 (2 กม.)	7,340,000 (2 กม.)	7,340,000 (2 กม.)	- ประชาชนมีความพึงพอใจไม่น้อยกว่าร้อยละ 90	1. สามารถลดอุบัติเหตุในการคมนาคม 2. ประชาชนผู้ใช้เส้นทางได้รับความสะดวกในการสัญจร ไป - มา	สำนักช่าง อบจ.สกลนคร
187	ก่อสร้างถนนคอนกรีตเสริมเหล็ก สายบ้านโนนขมิ้น หมู่ที่ 4 ตำบลต้นผึ้ง อำเภอพังโคน - บ้านบะฮี หมู่ที่ 8 ตำบลบะฮี อำเภอพรรณานิคม จังหวัดสกลนคร	1. เพื่อให้ประชาชนได้มีถนนสำหรับใช้ในการคมนาคมได้อย่างสะดวกรวดเร็วและปลอดภัย 2. ประชาชนมีความสะดวกในการคมนาคมเพิ่มขึ้น	- ขนาดผิวจราจรกว้าง 6.00 เมตร ยาว 10.00 กิโลเมตร ไหล่ทางลูกรังข้างละ 0 - 1.00 เมตร	7,340,000 (2 กม.)	7,340,000 (2 กม.)	7,340,000 (2 กม.)	7,340,000 (2 กม.)	7,340,000 (2 กม.)	- ประชาชนมีความพึงพอใจไม่น้อยกว่าร้อยละ 90	1. สามารถลดอุบัติเหตุในการคมนาคม 2. ประชาชนผู้ใช้เส้นทางได้รับความสะดวกในการสัญจร ไป - มา	สำนักช่าง อบจ.สกลนคร
188	ก่อสร้างถนนคอนกรีตเสริมเหล็ก สายบ้านกลาง หมู่ที่ 4 ตำบลโพนแพง - บ้านบะยาวใหญ่ หมู่ที่ 3 - ตำบลบะหว้า อำเภออากาศอำนวย จังหวัดสกลนคร	1. เพื่อให้ประชาชนได้มีถนนสำหรับใช้ในการคมนาคมได้อย่างสะดวกรวดเร็วและปลอดภัย 2. ประชาชนมีความสะดวกในการคมนาคมเพิ่มขึ้น	- ขนาดผิวจราจรกว้าง 6.00 เมตร ยาว 10.00 กิโลเมตร ไหล่ทางลูกรังข้างละ 0 - 1.00 เมตร	7,340,000 (2 กม.)	7,340,000 (2 กม.)	7,340,000 (2 กม.)	7,340,000 (2 กม.)	7,340,000 (2 กม.)	- ประชาชนมีความพึงพอใจไม่น้อยกว่าร้อยละ 90	1. สามารถลดอุบัติเหตุในการคมนาคม 2. ประชาชนผู้ใช้เส้นทางได้รับความสะดวกในการสัญจร ไป - มา	สำนักช่าง อบจ.สกลนคร
189	ก่อสร้างถนนคอนกรีตเสริมเหล็ก สายบ้านบัวใหม่พัฒนา หมู่ที่ 9 ตำบลสว่าง - บ้านบะหัวเมย หมู่ที่ 2 ตำบลบะฮี อำเภอพรรณานิคม จังหวัดสกลนคร	1. เพื่อให้ประชาชนได้มีถนนสำหรับใช้ในการคมนาคมได้อย่างสะดวกรวดเร็วและปลอดภัย 2. ประชาชนมีความสะดวกในการคมนาคมเพิ่มขึ้น	- ขนาดผิวจราจรกว้าง 6.00 เมตร ยาว 10.00 กิโลเมตร ไหล่ทางลูกรังข้างละ 0 - 1.00 เมตร	7,340,000 (2 กม.)	7,340,000 (2 กม.)	7,340,000 (2 กม.)	7,340,000 (2 กม.)	7,340,000 (2 กม.)	- ประชาชนมีความพึงพอใจไม่น้อยกว่าร้อยละ 90	1. สามารถลดอุบัติเหตุในการคมนาคม 2. ประชาชนผู้ใช้เส้นทางได้รับความสะดวกในการสัญจร ไป - มา	สำนักช่าง อบจ.สกลนคร
190	ก่อสร้างถนนคอนกรีตเสริมเหล็ก สายบ้านบัวทอง หมู่ที่ 11 ตำบลสว่าง	1. เพื่อให้ประชาชนได้มีถนนสำหรับใช้ในการคมนาคมได้อย่างสะดวก	- ขนาดผิวจราจรกว้าง 6.00 เมตร ยาว 10.00 กิโลเมตร	7,340,000 (2 กม.)	7,340,000 (2 กม.)	7,340,000 (2 กม.)	7,340,000 (2 กม.)	7,340,000 (2 กม.)	- ประชาชนมีความพึงพอใจไม่น้อยกว่า	1. สามารถลดอุบัติเหตุในการคมนาคม 2. ประชาชนผู้ใช้เส้นทาง	สำนักช่าง อบจ.สกลนคร

ที่	โครงการ	วัตถุประสงค์	เป้าหมาย (ผลผลิตของโครงการ)	งบประมาณ 2566 (บาท)	2567 (บาท)	2568 (บาท)	2569 (บาท)	2570 (บาท)	ตัวชี้วัด (KPI)	ผลที่คาดว่าจะได้รับ	หน่วยงานรับผิดชอบหลัก
	อำเภอพรรณานิคม - บ้านท่าม่วง หมู่ที่ 2 ตำบลหนองลาด อำเภอเมืองสกลนคร จังหวัดสกลนคร	รวดเร็วและปลอดภัย 2. ประชาชนมีความสะดวกในการคมนาคมเพิ่มขึ้น	ไหล่ทางลูกรังข้างละ 0 - 1.00 เมตร						ร้อยละ 90	ได้รับความสะดวกในการสัญจร ไป - มา	
191	ก่อสร้างถนนคอนกรีตเสริมเหล็ก สายบ้านคำประมง หมู่ที่ 4 ตำบลสว่าง - บ้านเชิงชุม หมู่ที่ 1 ตำบลเชิงชุม อำเภอพรรณานิคม จังหวัดสกลนคร	1. เพื่อให้ประชาชนได้มีถนนสำหรับใช้ในการคมนาคมได้อย่างสะดวกรวดเร็วและปลอดภัย 2. ประชาชนมีความสะดวกในการคมนาคมเพิ่มขึ้น	- ขนาดผิวจราจรกว้าง 6.00 เมตร ยาว 10.00 กิโลเมตร ไหล่ทางลูกรังข้างละ 0 - 1.00 เมตร	7,340,000 (2 กม.)	7,340,000 (2 กม.)	7,340,000 (2 กม.)	7,340,000 (2 กม.)	7,340,000 (2 กม.)	- ประชาชนมีความพึงพอใจไม่น้อยกว่าร้อยละ 90	1. สามารถลดอุบัติเหตุในการคมนาคม 2. ประชาชนผู้ใช้เส้นทางได้รับความสะดวกในการสัญจร ไป - มา	สำนักช่าง อบจ.สกลนคร
192	ก่อสร้างถนนคอนกรีตเสริมเหล็ก สายบ้านถ่อน หมู่ที่ 2 ตำบลเชิงชุม อำเภอพรรณานิคม - บ้านบะยาวน้อย หมู่ที่ 5 ตำบลบะหว้า อำเภออากาศอำนวย จังหวัดสกลนคร	1. เพื่อให้ประชาชนได้มีถนนสำหรับใช้ในการคมนาคมได้อย่างสะดวกรวดเร็วและปลอดภัย 2. ประชาชนมีความสะดวกในการคมนาคมเพิ่มขึ้น	- ขนาดผิวจราจรกว้าง 6.00 เมตร ยาว 10.00 กิโลเมตร ไหล่ทางลูกรังข้างละ 0 - 1.00 เมตร	7,340,000 (2 กม.)	7,340,000 (2 กม.)	7,340,000 (2 กม.)	7,340,000 (2 กม.)	7,340,000 (2 กม.)	- ประชาชนมีความพึงพอใจไม่น้อยกว่าร้อยละ 90	1. สามารถลดอุบัติเหตุในการคมนาคม 2. ประชาชนผู้ใช้เส้นทางได้รับความสะดวกในการสัญจร ไป - มา	สำนักช่าง อบจ.สกลนคร
193	ก่อสร้างถนนคอนกรีตเสริมเหล็ก สายบ้านนาขาม หมู่ที่ 7 ตำบลเชิงชุม อำเภอพรรณานิคม - บ้านเม่นน้อย หมู่ที่ 4 ตำบลบะหว้า อำเภออากาศอำนวย จังหวัดสกลนคร	1. เพื่อให้ประชาชนได้มีถนนสำหรับใช้ในการคมนาคมได้อย่างสะดวกรวดเร็วและปลอดภัย 2. ประชาชนมีความสะดวกในการคมนาคมเพิ่มขึ้น	- ขนาดผิวจราจรกว้าง 6.00 เมตร ยาว 10.00 กิโลเมตร ไหล่ทางลูกรังข้างละ 0 - 1.00 เมตร	7,340,000 (2 กม.)	7,340,000 (2 กม.)	7,340,000 (2 กม.)	7,340,000 (2 กม.)	7,340,000 (2 กม.)	- ประชาชนมีความพึงพอใจไม่น้อยกว่าร้อยละ 90	1. สามารถลดอุบัติเหตุในการคมนาคม 2. ประชาชนผู้ใช้เส้นทางได้รับความสะดวกในการสัญจร ไป - มา	สำนักช่าง อบจ.สกลนคร

ที่	โครงการ	วัตถุประสงค์	เป้าหมาย (ผลผลิตของโครงการ)	งบประมาณ 2566 (บาท)	2567 (บาท)	2568 (บาท)	2569 (บาท)	2570 (บาท)	ตัวชี้วัด (KPI)	ผลที่คาดว่าจะได้รับ	หน่วยงานรับผิดชอบหลัก
194	ก่อสร้างถนนคอนกรีตเสริมเหล็ก สายบ้านโนนพอก หมู่ที่ 6 ตำบลเชิงชุม อำเภอพรรณานิคม จังหวัดสกลนคร - บ้านกุดน้ำใส ตำบลนางัว อำเภอนาหว้า จังหวัดนครพนม	1. เพื่อให้ประชาชนได้มีถนนสำหรับใช้ในการคมนาคมได้อย่างสะดวกรวดเร็วและปลอดภัย 2. ประชาชนมีความสะดวกในการคมนาคมเพิ่มขึ้น	- ขนาดผิวจราจรกว้าง 6.00 เมตร ยาว 10.00 กิโลเมตร ไหล่ทางลูกรังข้างละ 0 - 1.00 เมตร	7,340,000 (2 กม.)	7,340,000 (2 กม.)	7,340,000 (2 กม.)	7,340,000 (2 กม.)	7,340,000 (2 กม.)	- ประชาชนมีความพึงพอใจไม่น้อยกว่าร้อยละ 90	1. สามารถลดอุบัติเหตุในการคมนาคม 2. ประชาชนผู้ใช้เส้นทางได้รับความสะดวกในการสัญจร ไป - มา	สำนักช่าง อบจ.สกลนคร
195	ก่อสร้างถนนคอนกรีตเสริมเหล็ก สายบ้านนาซอน หมู่ที่ 6 ตำบลเชิงชุม อำเภอพรรณานิคม - บ้านดอนสัมพันธ์ หมู่ที่ 9 ตำบลหนองลาด อำเภอเมืองสกลนคร จังหวัดสกลนคร	1. เพื่อให้ประชาชนได้มีถนนสำหรับใช้ในการคมนาคมได้อย่างสะดวกรวดเร็วและปลอดภัย 2. ประชาชนมีความสะดวกในการคมนาคมเพิ่มขึ้น	- ขนาดผิวจราจรกว้าง 6.00 เมตร ยาว 10.00 กิโลเมตร ไหล่ทางลูกรังข้างละ 0 - 1.00 เมตร	7,340,000 (2 กม.)	7,340,000 (2 กม.)	7,340,000 (2 กม.)	7,340,000 (2 กม.)	7,340,000 (2 กม.)	- ประชาชนมีความพึงพอใจไม่น้อยกว่าร้อยละ 90	1. สามารถลดอุบัติเหตุในการคมนาคม 2. ประชาชนผู้ใช้เส้นทางได้รับความสะดวกในการสัญจร ไป - มา	สำนักช่าง อบจ.สกลนคร
196	ก่อสร้างถนนคอนกรีตเสริมเหล็ก สายบ้านบัวหลวง หมู่ที่ 13 ตำบลสว่าง - บ้านวังยาง หมู่ที่ 1 ตำบลวังยาง อำเภอพรรณานิคม จังหวัดสกลนคร	1. เพื่อให้ประชาชนได้มีถนนสำหรับใช้ในการคมนาคมได้อย่างสะดวกรวดเร็วและปลอดภัย 2. ประชาชนมีความสะดวกในการคมนาคมเพิ่มขึ้น	- ขนาดผิวจราจรกว้าง 6.00 เมตร ยาว 10.00 กิโลเมตร ไหล่ทางลูกรังข้างละ 0 - 1.00 เมตร	7,340,000 (2 กม.)	7,340,000 (2 กม.)	7,340,000 (2 กม.)	7,340,000 (2 กม.)	7,340,000 (2 กม.)	- ประชาชนมีความพึงพอใจไม่น้อยกว่าร้อยละ 90	1. สามารถลดอุบัติเหตุในการคมนาคม 2. ประชาชนผู้ใช้เส้นทางได้รับความสะดวกในการสัญจร ไป - มา	สำนักช่าง อบจ.สกลนคร
197	ก่อสร้างถนนคอนกรีตเสริมเหล็ก สายบ้านสมสะอาด หมู่ที่ 5 ตำบลพอกน้อย - บ้านบึง หมู่ที่ 5 ตำบลสว่าง อำเภอพรรณานิคม จังหวัดสกลนคร	1. เพื่อให้ประชาชนได้มีถนนสำหรับใช้ในการคมนาคมได้อย่างสะดวกรวดเร็วและปลอดภัย 2. ประชาชนมีความสะดวกในการคมนาคมเพิ่มขึ้น	- ขนาดผิวจราจรกว้าง 6.00 เมตร ยาว 10.00 กิโลเมตร ไหล่ทางลูกรังข้างละ 0 - 1.00 เมตร	7,340,000 (2 กม.)	7,340,000 (2 กม.)	7,340,000 (2 กม.)	7,340,000 (2 กม.)	7,340,000 (2 กม.)	- ประชาชนมีความพึงพอใจไม่น้อยกว่าร้อยละ 90	1. สามารถลดอุบัติเหตุในการคมนาคม 2. ประชาชนผู้ใช้เส้นทางได้รับความสะดวกในการสัญจร ไป - มา	สำนักช่าง อบจ.สกลนคร
198	ก่อสร้างถนนคอนกรีตเสริมเหล็ก สายบ้านสมสะอาด หมู่ที่ 5	1. เพื่อให้ประชาชนได้มีถนนสำหรับใช้ในการคมนาคมได้อย่างสะดวก	- ขนาดผิวจราจรกว้าง 6.00 เมตร ยาว 10.00 กิโลเมตร	7,340,000 (2 กม.)	7,340,000 (2 กม.)	7,340,000 (2 กม.)	7,340,000 (2 กม.)	7,340,000 (2 กม.)	- ประชาชนมีความพึงพอใจไม่น้อยกว่า	1. สามารถลดอุบัติเหตุในการคมนาคม 2. ประชาชนผู้ใช้เส้นทาง	สำนักช่าง อบจ.สกลนคร

ที่	โครงการ	วัตถุประสงค์	เป้าหมาย (ผลผลิตของโครงการ)	งบประมาณ 2566 (บาท)	2567 (บาท)	2568 (บาท)	2569 (บาท)	2570 (บาท)	ตัวชี้วัด (KPI)	ผลที่คาดว่าจะได้รับ	หน่วยงานรับผิดชอบหลัก
	ตำบลพอกน้อย - บ้านสว่าง หมู่ที่ 1 ตำบลสว่าง อำเภอพรรณานิคม จังหวัดสกลนคร	รวดเร็วและปลอดภัย 2. ประชาชนมีความสะดวกในการคมนาคมเพิ่มขึ้น	ไหล่ทางลูกรังข้างละ 0 - 1.00 เมตร						ร้อยละ 90	ได้รับความสะดวกในการสัญจร ไป - มา	
199	ก่อสร้างถนนคอนกรีตเสริมเหล็ก สายบ้านหนองผือ หมู่ที่ 2 ตำบลนาใน อำเภอพรรณานิคม - บ้านนาเชือก หมู่ที่ 9 ตำบลแร่ อำเภอพังโคน จังหวัดสกลนคร	1. เพื่อให้ประชาชนได้มีถนนสำหรับใช้ในการคมนาคมได้อย่างสะดวกรวดเร็วและปลอดภัย 2. ประชาชนมีความสะดวกในการคมนาคมเพิ่มขึ้น	- ขนาดผิวจราจรกว้าง 6.00 เมตร ยาว 10.00 กิโลเมตร ไหล่ทางลูกรังข้างละ 0 - 1.00 เมตร	7,340,000 (2 กม.)	7,340,000 (2 กม.)	7,340,000 (2 กม.)	7,340,000 (2 กม.)	7,340,000 (2 กม.)	- ประชาชนมีความพึงพอใจไม่น้อยกว่าร้อยละ 90	1. สามารถลดอุบัติเหตุในการคมนาคม 2. ประชาชนผู้ใช้เส้นทางได้รับความสะดวกในการสัญจร ไป - มา	สำนักช่าง อบจ.สกลนคร
200	ก่อสร้างถนนคอนกรีตเสริมเหล็ก สายบ้านน้อยโนนจำนงค์ หมู่ที่ 10 ตำบลพรรณา - บ้านท่าสองคอน หมู่ที่ 1 ตำบลบะฮี อำเภอพรรณานิคม จังหวัดสกลนคร	1. เพื่อให้ประชาชนได้มีถนนสำหรับใช้ในการคมนาคมได้อย่างสะดวกรวดเร็วและปลอดภัย 2. ประชาชนมีความสะดวกในการคมนาคมเพิ่มขึ้น	- ขนาดผิวจราจรกว้าง 6.00 เมตร ยาว 10.00 กิโลเมตร ไหล่ทางลูกรังข้างละ 0 - 1.00 เมตร	7,340,000 (2 กม.)	7,340,000 (2 กม.)	7,340,000 (2 กม.)	7,340,000 (2 กม.)	7,340,000 (2 กม.)	- ประชาชนมีความพึงพอใจไม่น้อยกว่าร้อยละ 90	1. สามารถลดอุบัติเหตุในการคมนาคม 2. ประชาชนผู้ใช้เส้นทางได้รับความสะดวกในการสัญจร ไป - มา	สำนักช่าง อบจ.สกลนคร
201	ก่อสร้างถนนคอนกรีตเสริมเหล็ก สายแยกทางหลวงหมายเลข 3005 - บ้านโนนเจริญศิลป์ หมู่ที่ 12 ตำบลหนองแวงใต้ อำเภอวานรนิวาส จังหวัดสกลนคร	1. เพื่อให้ประชาชนได้มีถนนสำหรับใช้ในการคมนาคมได้อย่างสะดวกรวดเร็วและปลอดภัย 2. ประชาชนมีความสะดวกในการคมนาคมเพิ่มขึ้น	- ขนาดผิวจราจรกว้าง 6.00 เมตร ยาว 10.00 กิโลเมตร ไหล่ทางลูกรังข้างละ 0 - 1.00 เมตร	7,340,000 (2 กม.)	7,340,000 (2 กม.)	7,340,000 (2 กม.)	7,340,000 (2 กม.)	7,340,000 (2 กม.)	- ประชาชนมีความพึงพอใจไม่น้อยกว่าร้อยละ 90	1. สามารถลดอุบัติเหตุในการคมนาคม 2. ประชาชนผู้ใช้เส้นทางได้รับความสะดวกในการสัญจร ไป - มา	สำนักช่าง อบจ.สกลนคร
202	ก่อสร้างถนนคอนกรีตเสริมเหล็ก สายบ้านหนองปลาหมัด หมู่ที่ 2 ตำบลคูสะคาม - บ้านวังโพน หมู่ที่ 6 ตำบลอินทร์แปลง	1. เพื่อให้ประชาชนได้มีถนนสำหรับใช้ในการคมนาคมได้อย่างสะดวกรวดเร็วและปลอดภัย 2. ประชาชนมีความสะดวก	- ขนาดผิวจราจรกว้าง 6.00 เมตร ยาว 10.00 กิโลเมตร ไหล่ทางลูกรังข้างละ 0 - 1.00 เมตร	7,340,000 (2 กม.)	7,340,000 (2 กม.)	7,340,000 (2 กม.)	7,340,000 (2 กม.)	7,340,000 (2 กม.)	- ประชาชนมีความพึงพอใจไม่น้อยกว่าร้อยละ 90	1. สามารถลดอุบัติเหตุในการคมนาคม 2. ประชาชนผู้ใช้เส้นทางได้รับความสะดวกในการสัญจร ไป - มา	สำนักช่าง อบจ.สกลนคร

ที่	โครงการ	วัตถุประสงค์	เป้าหมาย (ผลผลิตของโครงการ)	งบประมาณ 2566 (บาท)	2567 (บาท)	2568 (บาท)	2569 (บาท)	2570 (บาท)	ตัวชี้วัด (KPI)	ผลที่คาดว่าจะได้รับ	หน่วยงานรับผิดชอบหลัก
	อำเภอวานรนิวาส จังหวัดสกลนคร	ในการคมนาคมเพิ่มขึ้น									
203	ก่อสร้างถนนคอนกรีตเสริมเหล็ก สายบ้านกุดเรือคำ หมู่ที่ 1 ตำบลกุดเรือคำ - บ้านโคกกลาง หมู่ที่ 21 ตำบลธาตุ อำเภอวานรนิวาส จังหวัดสกลนคร	1. เพื่อให้ประชาชนได้มีถนนสำหรับใช้ในการคมนาคมได้อย่างสะดวกรวดเร็วและปลอดภัย 2. ประชาชนมีความสะดวกในการคมนาคมเพิ่มขึ้น	- ขนาดผิวจราจรกว้าง 6.00 เมตร ยาว 10.00 กิโลเมตร ไหล่ทางลูกรังข้างละ 0 - 1.00 เมตร	7,340,000 (2 กม.)	7,340,000 (2 กม.)	7,340,000 (2 กม.)	7,340,000 (2 กม.)	7,340,000 (2 กม.)	- ประชาชนมีความพึงพอใจไม่น้อยกว่าร้อยละ 90	1. สามารถลดอุบัติเหตุในการคมนาคม 2. ประชาชนผู้ใช้เส้นทางได้รับความสะดวกในการสัญจร ไป - มา	สำนักช่าง อบจ.สกลนคร
204	ก่อสร้างถนนคอนกรีตเสริมเหล็ก สายบ้านกุดเรือคำ หมู่ที่ 1 ตำบลกุดเรือคำ - บ้านโพนสว่าง หมู่ที่ 4 ตำบลหนองแวงใต้ อำเภอวานรนิวาส จังหวัดสกลนคร	1. เพื่อให้ประชาชนได้มีถนนสำหรับใช้ในการคมนาคมได้อย่างสะดวกรวดเร็วและปลอดภัย 2. ประชาชนมีความสะดวกในการคมนาคมเพิ่มขึ้น	- ขนาดผิวจราจรกว้าง 6.00 เมตร ยาว 10.00 กิโลเมตร ไหล่ทางลูกรังข้างละ 0 - 1.00 เมตร	7,340,000 (2 กม.)	7,340,000 (2 กม.)	7,340,000 (2 กม.)	7,340,000 (2 กม.)	7,340,000 (2 กม.)	- ประชาชนมีความพึงพอใจไม่น้อยกว่าร้อยละ 90	1. สามารถลดอุบัติเหตุในการคมนาคม 2. ประชาชนผู้ใช้เส้นทางได้รับความสะดวกในการสัญจร ไป - มา	สำนักช่าง อบจ.สกลนคร
205	ก่อสร้างถนนคอนกรีตเสริมเหล็ก สายแยกทางหลวงหมายเลข 2091 - บ้านโพนสว่าง หมู่ที่ 4 ตำบลหนองแวงใต้ อำเภอวานรนิวาส จังหวัดสกลนคร	1. เพื่อให้ประชาชนได้มีถนนสำหรับใช้ในการคมนาคมได้อย่างสะดวกรวดเร็วและปลอดภัย 2. ประชาชนมีความสะดวกในการคมนาคมเพิ่มขึ้น	- ขนาดผิวจราจรกว้าง 6.00 เมตร ยาว 10.00 กิโลเมตร ไหล่ทางลูกรังข้างละ 0 - 1.00 เมตร	7,340,000 (2 กม.)	7,340,000 (2 กม.)	7,340,000 (2 กม.)	7,340,000 (2 กม.)	7,340,000 (2 กม.)	- ประชาชนมีความพึงพอใจไม่น้อยกว่าร้อยละ 90	1. สามารถลดอุบัติเหตุในการคมนาคม 2. ประชาชนผู้ใช้เส้นทางได้รับความสะดวกในการสัญจร ไป - มา	สำนักช่าง อบจ.สกลนคร
206	ก่อสร้างถนนคอนกรีตเสริมเหล็ก สายบ้านม่วงไข่ หมู่ที่ 1 ตำบลพรรณา - บ้านขมิ้น หมู่ที่ 3 ตำบลวังยาง อำเภอพรรณานิคม จังหวัดสกลนคร	1. เพื่อให้ประชาชนได้มีถนนสำหรับใช้ในการคมนาคมได้อย่างสะดวกรวดเร็วและปลอดภัย 2. ประชาชนมีความสะดวกในการคมนาคมเพิ่มขึ้น	- ขนาดผิวจราจรกว้าง 6.00 เมตร ยาว 10.00 กิโลเมตร ไหล่ทางลูกรังข้างละ 0 - 1.00 เมตร	7,340,000 (2 กม.)	7,340,000 (2 กม.)	7,340,000 (2 กม.)	7,340,000 (2 กม.)	7,340,000 (2 กม.)	- ประชาชนมีความพึงพอใจไม่น้อยกว่าร้อยละ 90	1. สามารถลดอุบัติเหตุในการคมนาคม 2. ประชาชนผู้ใช้เส้นทางได้รับความสะดวกในการสัญจร ไป - มา	สำนักช่าง อบจ.สกลนคร

ที่	โครงการ	วัตถุประสงค์	เป้าหมาย (ผลผลิตของโครงการ)	งบประมาณ 2566 (บาท)	2567 (บาท)	2568 (บาท)	2569 (บาท)	2570 (บาท)	ตัวชี้วัด (KPI)	ผลที่คาดว่าจะได้รับ	หน่วยงานรับผิดชอบหลัก
207	ก่อสร้างถนนคอนกรีตเสริมเหล็ก สายบ้านหนองหญ้าปล้อง หมู่ที่ 7 ตำบลพังโคน อำเภอพังโคน - บ้านดอนยานาง หมู่ที่ 3 ตำบลปลาโหล อำเภอวาริชภูมิ จังหวัดสกลนคร	1. เพื่อให้ประชาชนได้มีถนนสำหรับใช้ในการคมนาคมได้อย่างสะดวกรวดเร็วและปลอดภัย 2. ประชาชนมีความสะดวกในการคมนาคมเพิ่มขึ้น	- ขนาดผิวจราจรกว้าง 6.00 เมตร ยาว 10.00 กิโลเมตร ไหล่ทางลูกรังข้างละ 0 - 1.00 เมตร	7,340,000 (2 กม.)	7,340,000 (2 กม.)	7,340,000 (2 กม.)	7,340,000 (2 กม.)	7,340,000 (2 กม.)	- ประชาชนมีความพึงพอใจไม่น้อยกว่าร้อยละ 90	1. สามารถลดอุบัติเหตุในการคมนาคม 2. ประชาชนผู้ใช้เส้นทางได้รับความสะดวกในการสัญจร ไป - มา	สำนักช่าง อบจ.สกลนคร
208	ก่อสร้างถนนคอนกรีตเสริมเหล็ก สายบ้านหนองมะเกลือ หมู่ที่ 8 ตำบลคอนสวรรค์ - บ้านปลาหลาย หมู่ที่ 7 ตำบลวานรนิวาส อำเภอวานรนิวาส จังหวัดสกลนคร	1. เพื่อให้ประชาชนได้มีถนนสำหรับใช้ในการคมนาคมได้อย่างสะดวกรวดเร็วและปลอดภัย 2. ประชาชนมีความสะดวกในการคมนาคมเพิ่มขึ้น	- ขนาดผิวจราจรกว้าง 6.00 เมตร ยาว 10.00 กิโลเมตร ไหล่ทางลูกรังข้างละ 0 - 1.00 เมตร	7,340,000 (2 กม.)	7,340,000 (2 กม.)	7,340,000 (2 กม.)	7,340,000 (2 กม.)	7,340,000 (2 กม.)	- ประชาชนมีความพึงพอใจไม่น้อยกว่าร้อยละ 90	1. สามารถลดอุบัติเหตุในการคมนาคม 2. ประชาชนผู้ใช้เส้นทางได้รับความสะดวกในการสัญจร ไป - มา	สำนักช่าง อบจ.สกลนคร
209	ก่อสร้างถนนคอนกรีตเสริมเหล็ก สายบ้านนาโพธิ์ หมู่ที่ 3 ตำบลคอนสวรรค์ - บ้านหินเหิบ หมู่ที่ 6 ตำบลวานรนิวาส อำเภอวานรนิวาส จังหวัดสกลนคร	1. เพื่อให้ประชาชนได้มีถนนสำหรับใช้ในการคมนาคมได้อย่างสะดวกรวดเร็วและปลอดภัย 2. ประชาชนมีความสะดวกในการคมนาคมเพิ่มขึ้น	- ขนาดผิวจราจรกว้าง 6.00 เมตร ยาว 10.00 กิโลเมตร ไหล่ทางลูกรังข้างละ 0 - 1.00 เมตร	7,340,000 (2 กม.)	7,340,000 (2 กม.)	7,340,000 (2 กม.)	7,340,000 (2 กม.)	7,340,000 (2 กม.)	- ประชาชนมีความพึงพอใจไม่น้อยกว่าร้อยละ 90	1. สามารถลดอุบัติเหตุในการคมนาคม 2. ประชาชนผู้ใช้เส้นทางได้รับความสะดวกในการสัญจร ไป - มา	สำนักช่าง อบจ.สกลนคร
210	ก่อสร้างถนนคอนกรีตเสริมเหล็ก สายบ้านนาโพธิ์ หมู่ที่ 3 ตำบลคอนสวรรค์ - บ้านวังบงน้อย หมู่ที่ 11 ตำบลวานรนิวาส อำเภอวานรนิวาส จังหวัดสกลนคร	1. เพื่อให้ประชาชนได้มีถนนสำหรับใช้ในการคมนาคมได้อย่างสะดวกรวดเร็วและปลอดภัย 2. ประชาชนมีความสะดวกในการคมนาคมเพิ่มขึ้น	- ขนาดผิวจราจรกว้าง 6.00 เมตร ยาว 10.00 กิโลเมตร ไหล่ทางลูกรังข้างละ 0 - 1.00 เมตร	7,340,000 (2 กม.)	7,340,000 (2 กม.)	7,340,000 (2 กม.)	7,340,000 (2 กม.)	7,340,000 (2 กม.)	- ประชาชนมีความพึงพอใจไม่น้อยกว่าร้อยละ 90	1. สามารถลดอุบัติเหตุในการคมนาคม 2. ประชาชนผู้ใช้เส้นทางได้รับความสะดวกในการสัญจร ไป - มา	สำนักช่าง อบจ.สกลนคร
211	ก่อสร้างถนนคอนกรีตเสริมเหล็ก สายบ้านร่มเย็นพัฒนา หมู่ที่ 11	1. เพื่อให้ประชาชนได้มีถนนสำหรับใช้ในการคมนาคมได้อย่างสะดวก	- ขนาดผิวจราจรกว้าง 6.00 เมตร ยาว 10.00 กิโลเมตร	7,340,000 (2 กม.)	7,340,000 (2 กม.)	7,340,000 (2 กม.)	7,340,000 (2 กม.)	7,340,000 (2 กม.)	- ประชาชนมีความพึงพอใจไม่น้อยกว่า	1. สามารถลดอุบัติเหตุในการคมนาคม 2. ประชาชนผู้ใช้เส้นทาง	สำนักช่าง อบจ.สกลนคร

ที่	โครงการ	วัตถุประสงค์	เป้าหมาย (ผลผลิตของโครงการ)	งบประมาณ 2566 (บาท)	2567 (บาท)	2568 (บาท)	2569 (บาท)	2570 (บาท)	ตัวชี้วัด (KPI)	ผลที่คาดว่าจะได้รับ	หน่วยงานรับผิดชอบหลัก
	ตำบลศรีวิชัย - บ้านโพธิ์ตาก หมู่ที่ 3 ตำบลเดื่อศรีคันไชย อำเภอวานรนิวาส จังหวัดสกลนคร	รวดเร็วและปลอดภัย 2. ประชาชนมีความสะดวกในการคมนาคมเพิ่มขึ้น	ไหล่ทางลูกรังข้างละ 0 - 1.00 เมตร						ร้อยละ 90	ได้รับความสะดวกในการสัญจร ไป - มา	
212	ก่อสร้างถนนคอนกรีตเสริมเหล็ก สายบ้านโนนแพง หมู่ที่ 4 ตำบลเดื่อศรีคันไชย - บ้านตาดโตน หมู่ที่ 2 ตำบลหนองสนม อำเภอวานรนิวาส จังหวัดสกลนคร	1. เพื่อให้ประชาชนได้มีถนนสำหรับใช้ในการคมนาคมได้อย่างสะดวกรวดเร็วและปลอดภัย 2. ประชาชนมีความสะดวกในการคมนาคมเพิ่มขึ้น	- ขนาดผิวจราจรกว้าง 6.00 เมตร ยาว 10.00 กิโลเมตร ไหล่ทางลูกรังข้างละ 0 - 1.00 เมตร	7,340,000 (2 กม.)	7,340,000 (2 กม.)	7,340,000 (2 กม.)	7,340,000 (2 กม.)	7,340,000 (2 กม.)	- ประชาชนมีความพึงพอใจไม่น้อยกว่าร้อยละ 90	1. สามารถลดอุบัติเหตุในการคมนาคม 2. ประชาชนผู้ใช้เส้นทางได้รับความสะดวกในการสัญจร ไป - มา	สำนักช่าง อบจ.สกลนคร
213	ก่อสร้างถนนคอนกรีตเสริมเหล็ก สายบ้านหนองทุ่ม หมู่ที่ 9 ตำบลพรรณา อำเภอพรรณานิคม - บ้านโนนสะอาด หมู่ที่ 9 ตำบลต้นผึ้ง อำเภอพังโคน จังหวัดสกลนคร	1. เพื่อให้ประชาชนได้มีถนนสำหรับใช้ในการคมนาคมได้อย่างสะดวกรวดเร็วและปลอดภัย 2. ประชาชนมีความสะดวกในการคมนาคมเพิ่มขึ้น	- ขนาดผิวจราจรกว้าง 6.00 เมตร ยาว 10.00 กิโลเมตร ไหล่ทางลูกรังข้างละ 0 - 1.00 เมตร	7,340,000 (2 กม.)	7,340,000 (2 กม.)	7,340,000 (2 กม.)	7,340,000 (2 กม.)	7,340,000 (2 กม.)	- ประชาชนมีความพึงพอใจไม่น้อยกว่าร้อยละ 90	1. สามารถลดอุบัติเหตุในการคมนาคม 2. ประชาชนผู้ใช้เส้นทางได้รับความสะดวกในการสัญจร ไป - มา	สำนักช่าง อบจ.สกลนคร
214	ก่อสร้างถนนคอนกรีตเสริมเหล็ก สายบ้านพอกน้อย หมู่ที่ 1 ตำบลพอกน้อย - บ้านนาสาวนาน หมู่ที่ 9 ตำบลนาหัวบ่อ อำเภอพรรณานิคม จังหวัดสกลนคร	1. เพื่อให้ประชาชนได้มีถนนสำหรับใช้ในการคมนาคมได้อย่างสะดวกรวดเร็วและปลอดภัย 2. ประชาชนมีความสะดวกในการคมนาคมเพิ่มขึ้น	- ขนาดผิวจราจรกว้าง 6.00 เมตร ยาว 10.00 กิโลเมตร ไหล่ทางลูกรังข้างละ 0 - 1.00 เมตร	7,340,000 (2 กม.)	7,340,000 (2 กม.)	7,340,000 (2 กม.)	7,340,000 (2 กม.)	7,340,000 (2 กม.)	- ประชาชนมีความพึงพอใจไม่น้อยกว่าร้อยละ 90	1. สามารถลดอุบัติเหตุในการคมนาคม 2. ประชาชนผู้ใช้เส้นทางได้รับความสะดวกในการสัญจร ไป - มา	สำนักช่าง อบจ.สกลนคร
215	ก่อสร้างถนนคอนกรีตเสริมเหล็ก สายบ้านหนองหวาย หมู่ที่ 4 ตำบลวังยาง - บ้านนาตากาง หมู่ที่ 4 ตำบลบะฮี อำเภอพรรณานิคม จังหวัดสกลนคร	1. เพื่อให้ประชาชนได้มีถนนสำหรับใช้ในการคมนาคมได้อย่างสะดวกรวดเร็วและปลอดภัย 2. ประชาชนมีความสะดวกในการคมนาคมเพิ่มขึ้น	- ขนาดผิวจราจรกว้าง 6.00 เมตร ยาว 10.00 กิโลเมตร ไหล่ทางลูกรังข้างละ 0 - 1.00 เมตร	7,340,000 (2 กม.)	7,340,000 (2 กม.)	7,340,000 (2 กม.)	7,340,000 (2 กม.)	7,340,000 (2 กม.)	- ประชาชนมีความพึงพอใจไม่น้อยกว่าร้อยละ 90	1. สามารถลดอุบัติเหตุในการคมนาคม 2. ประชาชนผู้ใช้เส้นทางได้รับความสะดวกในการสัญจร ไป - มา	สำนักช่าง อบจ.สกลนคร

ที่	โครงการ	วัตถุประสงค์	เป้าหมาย (ผลผลิตของโครงการ)	งบประมาณ 2566 (บาท)	2567 (บาท)	2568 (บาท)	2569 (บาท)	2570 (บาท)	ตัวชี้วัด (KPI)	ผลที่คาดว่าจะได้รับ	หน่วยงานรับผิดชอบหลัก
216	ก่อสร้างถนนคอนกรีตเสริมเหล็ก สายบ้านบดมาด หมู่ที่ 11 ตำบลพอกน้อย - บ้านหนองไผ่ หมู่ที่ 6 ตำบลนาหัวบ่อ อำเภอพรรณานิคม จังหวัดสกลนคร	1. เพื่อให้ประชาชนได้มีถนนสำหรับใช้ในการคมนาคมได้อย่างสะดวกรวดเร็วและปลอดภัย 2. ประชาชนมีความสะดวกในการคมนาคมเพิ่มขึ้น	- ขนาดผิวจราจรกว้าง 6.00 เมตร ยาว 10.00 กิโลเมตร ไหล่ทางลูกรังข้างละ 0 - 1.00 เมตร	7,340,000 (2 กม.)	7,340,000 (2 กม.)	7,340,000 (2 กม.)	7,340,000 (2 กม.)	7,340,000 (2 กม.)	- ประชาชนมีความพึงพอใจไม่น้อยกว่าร้อยละ 90	1. สามารถลดอุบัติเหตุในการคมนาคม 2. ประชาชนผู้ใช้เส้นทางได้รับความสะดวกในการสัญจร ไป - มา	สำนักช่าง อบจ.สกลนคร
217	ก่อสร้างถนนคอนกรีตเสริมเหล็ก สายบ้านเจริญศิลป์ หมู่ที่ 9 ตำบลพอกน้อย - บ้านนาดี หมู่ที่ 7 ตำบลนาหัวบ่อ อำเภอพรรณานิคม จังหวัดสกลนคร	1. เพื่อให้ประชาชนได้มีถนนสำหรับใช้ในการคมนาคมได้อย่างสะดวกรวดเร็วและปลอดภัย 2. ประชาชนมีความสะดวกในการคมนาคมเพิ่มขึ้น	- ขนาดผิวจราจรกว้าง 6.00 เมตร ยาว 10.00 กิโลเมตร ไหล่ทางลูกรังข้างละ 0 - 1.00 เมตร	7,340,000 (2 กม.)	7,340,000 (2 กม.)	7,340,000 (2 กม.)	7,340,000 (2 กม.)	7,340,000 (2 กม.)	- ประชาชนมีความพึงพอใจไม่น้อยกว่าร้อยละ 90	1. สามารถลดอุบัติเหตุในการคมนาคม 2. ประชาชนผู้ใช้เส้นทางได้รับความสะดวกในการสัญจร ไป - มา	สำนักช่าง อบจ.สกลนคร
218	ก่อสร้างถนนคอนกรีตเสริมเหล็ก สายบ้านขัวก่ายสอง หมู่ที่ 10 ตำบลขัวก่าย - บ้านนาซอ หมู่ที่ 1 ตำบลวานรนิวาส อำเภอวานรนิวาส จังหวัดสกลนคร	1. เพื่อให้ประชาชนได้มีถนนสำหรับใช้ในการคมนาคมได้อย่างสะดวกรวดเร็วและปลอดภัย 2. ประชาชนมีความสะดวกในการคมนาคมเพิ่มขึ้น	- ขนาดผิวจราจรกว้าง 6.00 เมตร ยาว 10.00 กิโลเมตร ไหล่ทางลูกรังข้างละ 0 - 1.00 เมตร	7,340,000 (2 กม.)	7,340,000 (2 กม.)	7,340,000 (2 กม.)	7,340,000 (2 กม.)	7,340,000 (2 กม.)	- ประชาชนมีความพึงพอใจไม่น้อยกว่าร้อยละ 90	1. สามารถลดอุบัติเหตุในการคมนาคม 2. ประชาชนผู้ใช้เส้นทางได้รับความสะดวกในการสัญจร ไป - มา	สำนักช่าง อบจ.สกลนคร
219	ก่อสร้างถนนคอนกรีตเสริมเหล็ก สายบ้านโนนสว่าง หมู่ที่ 3 ตำบลขัวก่าย - บ้านนาง่ามเล้า หมู่ที่ 10 ตำบลวานรนิวาส อำเภอวานรนิวาส จังหวัดสกลนคร	1. เพื่อให้ประชาชนได้มีถนนสำหรับใช้ในการคมนาคมได้อย่างสะดวกรวดเร็วและปลอดภัย 2. ประชาชนมีความสะดวกในการคมนาคมเพิ่มขึ้น	- ขนาดผิวจราจรกว้าง 6.00 เมตร ยาว 10.00 กิโลเมตร ไหล่ทางลูกรังข้างละ 0 - 1.00 เมตร	7,340,000 (2 กม.)	7,340,000 (2 กม.)	7,340,000 (2 กม.)	7,340,000 (2 กม.)	7,340,000 (2 กม.)	- ประชาชนมีความพึงพอใจไม่น้อยกว่าร้อยละ 90	1. สามารถลดอุบัติเหตุในการคมนาคม 2. ประชาชนผู้ใช้เส้นทางได้รับความสะดวกในการสัญจร ไป - มา	สำนักช่าง อบจ.สกลนคร
220	ก่อสร้างถนนคอนกรีตเสริมเหล็ก สายบ้านส้งเปลือยสอง หมู่ที่ 12 ตำบลขัวก่าย	1. เพื่อให้ประชาชนได้มีถนนสำหรับใช้ในการคมนาคมได้อย่างสะดวก	- ขนาดผิวจราจรกว้าง 6.00 เมตร ยาว 10.00 กิโลเมตร	7,340,000 (2 กม.)	7,340,000 (2 กม.)	7,340,000 (2 กม.)	7,340,000 (2 กม.)	7,340,000 (2 กม.)	- ประชาชนมีความพึงพอใจไม่น้อยกว่า	1. สามารถลดอุบัติเหตุในการคมนาคม 2. ประชาชนผู้ใช้เส้นทาง	สำนักช่าง อบจ.สกลนคร

ที่	โครงการ	วัตถุประสงค์	เป้าหมาย (ผลผลิตของโครงการ)	งบประมาณ 2566 (บาท)	2567 (บาท)	2568 (บาท)	2569 (บาท)	2570 (บาท)	ตัวชี้วัด (KPI)	ผลที่คาดว่าจะได้รับ	หน่วยงานรับผิดชอบหลัก
	อำเภอวานรนิวาส - บ้านหนองบัวแดง หมู่ที่ 12 ตำบลวาใหญ่ อำเภออากาศอำนวย จังหวัดสกลนคร	รวดเร็วและปลอดภัย 2. ประชาชนมีความสะดวกในการคมนาคมเพิ่มขึ้น	ไหล่ทางลูกรังข้างละ 0 - 1.00 เมตร						ร้อยละ 90	ได้รับความสะดวกในการสัญจร ไป - มา	
221	ก่อสร้างถนนคอนกรีตเสริมเหล็ก สายบ้านหนองแฝก หมู่ที่ 5 ตำบลนาคำ - บ้านโนนเจริญศิลป์ หมู่ที่ 12 ตำบลหนองแวงใต้ อำเภอวานรนิวาส จังหวัดสกลนคร	1. เพื่อให้ประชาชนได้มีถนนสำหรับใช้ในการคมนาคมได้อย่างสะดวกรวดเร็วและปลอดภัย 2. ประชาชนมีความสะดวกในการคมนาคมเพิ่มขึ้น	- ขนาดผิวจราจรกว้าง 6.00 เมตร ยาว 10.00 กิโลเมตร ไหล่ทางลูกรังข้างละ 0 - 1.00 เมตร	7,340,000 (2 กม.)	7,340,000 (2 กม.)	7,340,000 (2 กม.)	7,340,000 (2 กม.)	7,340,000 (2 กม.)	- ประชาชนมีความพึงพอใจไม่น้อยกว่าร้อยละ 90	1. สามารถลดอุบัติเหตุในการคมนาคม 2. ประชาชนผู้ใช้เส้นทางได้รับความสะดวกในการสัญจร ไป - มา	สำนักช่าง อบจ.สกลนคร
222	ก่อสร้างถนนคอนกรีตเสริมเหล็ก สายบ้านบะป่าคา หมู่ที่ 4 ตำบลหนองสนม อำเภอวานรนิวาส - บ้านโคกสามัคคี หมู่ที่ 8 ตำบลต้นผึ้ง อำเภอพังโคน จังหวัดสกลนคร	1. เพื่อให้ประชาชนได้มีถนนสำหรับใช้ในการคมนาคมได้อย่างสะดวกรวดเร็วและปลอดภัย 2. ประชาชนมีความสะดวกในการคมนาคมเพิ่มขึ้น	- ขนาดผิวจราจรกว้าง 6.00 เมตร ยาว 10.00 กิโลเมตร ไหล่ทางลูกรังข้างละ 0 - 1.00 เมตร	7,340,000 (2 กม.)	7,340,000 (2 กม.)	7,340,000 (2 กม.)	7,340,000 (2 กม.)	7,340,000 (2 กม.)	- ประชาชนมีความพึงพอใจไม่น้อยกว่าร้อยละ 90	1. สามารถลดอุบัติเหตุในการคมนาคม 2. ประชาชนผู้ใช้เส้นทางได้รับความสะดวกในการสัญจร ไป - มา	สำนักช่าง อบจ.สกลนคร
223	ก่อสร้างถนนคอนกรีตเสริมเหล็ก สายบ้านส้งเปลือย หมู่ที่ 9 ตำบลขัวก่าย อำเภอวานรนิวาส - บ้านวาน้อย หมู่ที่ 13 ตำบลวาใหญ่ อำเภออากาศอำนวย จังหวัดสกลนคร	1. เพื่อให้ประชาชนได้มีถนนสำหรับใช้ในการคมนาคมได้อย่างสะดวกรวดเร็วและปลอดภัย 2. ประชาชนมีความสะดวกในการคมนาคมเพิ่มขึ้น	- ขนาดผิวจราจรกว้าง 6.00 เมตร ยาว 10.00 กิโลเมตร ไหล่ทางลูกรังข้างละ 0 - 1.00 เมตร	7,340,000 (2 กม.)	7,340,000 (2 กม.)	7,340,000 (2 กม.)	7,340,000 (2 กม.)	7,340,000 (2 กม.)	- ประชาชนมีความพึงพอใจไม่น้อยกว่าร้อยละ 90	1. สามารถลดอุบัติเหตุในการคมนาคม 2. ประชาชนผู้ใช้เส้นทางได้รับความสะดวกในการสัญจร ไป - มา	สำนักช่าง อบจ.สกลนคร

ที่	โครงการ	วัตถุประสงค์	เป้าหมาย (ผลผลิตของโครงการ)	งบประมาณ 2566 (บาท)	2567 (บาท)	2568 (บาท)	2569 (บาท)	2570 (บาท)	ตัวชี้วัด (KPI)	ผลที่คาดว่าจะได้รับ	หน่วยงานรับผิดชอบหลัก
224	ก่อสร้างถนนคอนกรีตเสริมเหล็ก สายบ้านขัวก่าย หมู่ที่ 10 ตำบลขัวก่าย - บ้านนาง่ามเล้า หมู่ที่ 10 ตำบลวานรนิวาส อำเภอวานรนิวาส จังหวัดสกลนคร	1. เพื่อให้ประชาชนได้มีถนนสำหรับใช้ในการคมนาคมได้อย่างสะดวกรวดเร็วและปลอดภัย 2. ประชาชนมีความสะดวกในการคมนาคมเพิ่มขึ้น	- ขนาดผิวจราจรกว้าง 6.00 เมตร ยาว 10.00 กิโลเมตร ไหล่ทางลูกรังข้างละ 0 - 1.00 เมตร	7,340,000 (2 กม.)	7,340,000 (2 กม.)	7,340,000 (2 กม.)	7,340,000 (2 กม.)	7,340,000 (2 กม.)	- ประชาชนมีความพึงพอใจไม่น้อยกว่าร้อยละ 90	1. สามารถลดอุบัติเหตุในการคมนาคม 2. ประชาชนผู้ใช้เส้นทางได้รับความสะดวกในการสัญจร ไป - มา	สำนักช่าง อบจ.สกลนคร
225	ก่อสร้างถนนคอนกรีตเสริมเหล็ก สายบ้านหนองนาหาร หมู่ที่ 5 ตำบลนาซอ อำเภอวานรนิวาส - บ้านโนนสวรรค์ หมู่ที่ 4 ตำบลนาฮี อำเภออากาศอำนวย จังหวัดสกลนคร	1. เพื่อให้ประชาชนได้มีถนนสำหรับใช้ในการคมนาคมได้อย่างสะดวกรวดเร็วและปลอดภัย 2. ประชาชนมีความสะดวกในการคมนาคมเพิ่มขึ้น	- ขนาดผิวจราจรกว้าง 6.00 เมตร ยาว 10.00 กิโลเมตร ไหล่ทางลูกรังข้างละ 0 - 1.00 เมตร	7,340,000 (2 กม.)	7,340,000 (2 กม.)	7,340,000 (2 กม.)	7,340,000 (2 กม.)	7,340,000 (2 กม.)	- ประชาชนมีความพึงพอใจไม่น้อยกว่าร้อยละ 90	1. สามารถลดอุบัติเหตุในการคมนาคม 2. ประชาชนผู้ใช้เส้นทางได้รับความสะดวกในการสัญจร ไป - มา	สำนักช่าง อบจ.สกลนคร
226	ก่อสร้างถนนคอนกรีตเสริมเหล็ก สายบ้านหนองแฝก หมู่ที่ 5 ตำบลนาคำ - บ้านวังเยี่ยม หมู่ที่ 6 ตำบลหนองแวงใต้ อำเภอวานรนิวาส จังหวัดสกลนคร	1. เพื่อให้ประชาชนได้มีถนนสำหรับใช้ในการคมนาคมได้อย่างสะดวกรวดเร็วและปลอดภัย 2. ประชาชนมีความสะดวกในการคมนาคมเพิ่มขึ้น	- ขนาดผิวจราจรกว้าง 6.00 เมตร ยาว 1.00 กิโลเมตร ไหล่ทางลูกรังข้างละ 0 - 1.00 เมตร	3,670,000 (1 กม.)	-	-	-	-	- ประชาชนมีความพึงพอใจไม่น้อยกว่าร้อยละ 90	1. สามารถลดอุบัติเหตุในการคมนาคม 2. ประชาชนผู้ใช้เส้นทางได้รับความสะดวกในการสัญจร ไป - มา	สำนักช่าง อบจ.สกลนคร
227	ก่อสร้างถนนคอนกรีตเสริมเหล็ก สายบ้านหัวนา หมู่ที่ 4 ตำบลศรีวิชัย - บ้านตาดโตน หมู่ที่ 2 ตำบลหนองสนม อำเภอวานรนิวาส จังหวัดสกลนคร	1. เพื่อให้ประชาชนได้มีถนนสำหรับใช้ในการคมนาคมได้อย่างสะดวกรวดเร็วและปลอดภัย 2. ประชาชนมีความสะดวกในการคมนาคมเพิ่มขึ้น	- ขนาดผิวจราจรกว้าง 6.00 เมตร ยาว 10.00 กิโลเมตร ไหล่ทางลูกรังข้างละ 0 - 1.00 เมตร	7,340,000 (2 กม.)	7,340,000 (2 กม.)	7,340,000 (2 กม.)	7,340,000 (2 กม.)	7,340,000 (2 กม.)	- ประชาชนมีความพึงพอใจไม่น้อยกว่าร้อยละ 90	1. สามารถลดอุบัติเหตุในการคมนาคม 2. ประชาชนผู้ใช้เส้นทางได้รับความสะดวกในการสัญจร ไป - มา	สำนักช่าง อบจ.สกลนคร

ที่	โครงการ	วัตถุประสงค์	เป้าหมาย (ผลผลิตของโครงการ)	งบประมาณ 2566 (บาท)	2567 (บาท)	2568 (บาท)	2569 (บาท)	2570 (บาท)	ตัวชี้วัด (KPI)	ผลที่คาดว่าจะได้รับ	หน่วยงานรับผิดชอบหลัก
228	ก่อสร้างถนนคอนกรีตเสริมเหล็ก สายเชื่อมระหว่างบ้านดอนส้มโฮง หมู่ที่ 2 ตำบลค้อเขียว อำเภอวาริชภูมิ - บ้านบ่อแกน้อย หมู่ที่ 4 ตำบลปทุมวาปี อำเภอส่องดาว จังหวัดสกลนคร	1. เพื่อให้ประชาชนได้มีถนนสำหรับใช้ในการคมนาคมได้อย่างสะดวกรวดเร็วและปลอดภัย 2. ประชาชนมีความสะดวกในการคมนาคมเพิ่มขึ้น	- ขนาดผิวจราจรกว้าง 6.00 เมตร ยาว 10.00 กิโลเมตร ไหล่ทางลูกรังข้างละ 0 - 1.00 เมตร	7,340,000 (2 กม.)	7,340,000 (2 กม.)	7,340,000 (2 กม.)	7,340,000 (2 กม.)	7,340,000 (2 กม.)	- ประชาชนมีความพึงพอใจไม่น้อยกว่าร้อยละ 90	1. สามารถลดอุบัติเหตุในการคมนาคม 2. ประชาชนผู้ใช้เส้นทางได้รับความสะดวกในการสัญจร ไป - มา	สำนักช่าง อบจ.สกลนคร
229	ก่อสร้างถนนคอนกรีตเสริมเหล็ก สายเชื่อมระหว่างบ้านโคกตาดทอง หมู่ที่ 5 ตำบลค้อเขียว อำเภอวาริชภูมิ - บ้านคำบิด หมู่ที่ 1 ตำบลคำบ่อ อำเภอวาริชภูมิ จังหวัดสกลนคร	1. เพื่อให้ประชาชนได้มีถนนสำหรับใช้ในการคมนาคมได้อย่างสะดวกรวดเร็วและปลอดภัย 2. ประชาชนมีความสะดวกในการคมนาคมเพิ่มขึ้น	- ขนาดผิวจราจรกว้าง 6.00 เมตร ยาว 10.00 กิโลเมตร ไหล่ทางลูกรังข้างละ 0 - 1.00 เมตร	7,340,000 (2 กม.)	7,340,000 (2 กม.)	7,340,000 (2 กม.)	7,340,000 (2 กม.)	7,340,000 (2 กม.)	- ประชาชนมีความพึงพอใจไม่น้อยกว่าร้อยละ 90	1. สามารถลดอุบัติเหตุในการคมนาคม 2. ประชาชนผู้ใช้เส้นทางได้รับความสะดวกในการสัญจร ไป - มา	สำนักช่าง อบจ.สกลนคร
230	ก่อสร้างถนนคอนกรีตเสริมเหล็ก สายบ้านหนองหลวง หมู่ที่ 6 ตำบลนิคมน้ำอูน - บ้านเวฬุวัน หมู่ที่ 4 ตำบลสุวรรณคาม อำเภอนิคมน้ำอูน จังหวัดสกลนคร	1. เพื่อให้ประชาชนได้มีถนนสำหรับใช้ในการคมนาคมได้อย่างสะดวกรวดเร็วและปลอดภัย 2. ประชาชนมีความสะดวกในการคมนาคมเพิ่มขึ้น	- ขนาดผิวจราจรกว้าง 6.00 เมตร ยาว 10.00 กิโลเมตร ไหล่ทางลูกรังข้างละ 0 - 1.00 เมตร	7,340,000 (2 กม.)	7,340,000 (2 กม.)	7,340,000 (2 กม.)	7,340,000 (2 กม.)	7,340,000 (2 กม.)	- ประชาชนมีความพึงพอใจไม่น้อยกว่าร้อยละ 90	1. สามารถลดอุบัติเหตุในการคมนาคม 2. ประชาชนผู้ใช้เส้นทางได้รับความสะดวกในการสัญจร ไป - มา	สำนักช่าง อบจ.สกลนคร
231	ก่อสร้างถนนคอนกรีตเสริมเหล็ก สายบ้านดงสว่าง หมู่ที่ 7 ตำบลนิคมน้ำอูน - บ้านสุวรรณคาม หมู่ที่ 5 ตำบลสุวรรณคาม	1. เพื่อให้ประชาชนได้มีถนนสำหรับใช้ในการคมนาคมได้อย่างสะดวกรวดเร็วและปลอดภัย 2. ประชาชนมีความสะดวก	- ขนาดผิวจราจรกว้าง 6.00 เมตร ยาว 10.00 กิโลเมตร ไหล่ทางลูกรังข้างละ 0 - 1.00 เมตร	7,340,000 (2 กม.)	7,340,000 (2 กม.)	7,340,000 (2 กม.)	7,340,000 (2 กม.)	7,340,000 (2 กม.)	- ประชาชนมีความพึงพอใจไม่น้อยกว่าร้อยละ 90	1. สามารถลดอุบัติเหตุในการคมนาคม 2. ประชาชนผู้ใช้เส้นทางได้รับความสะดวกในการสัญจร ไป - มา	สำนักช่าง อบจ.สกลนคร

ที่	โครงการ	วัตถุประสงค์	เป้าหมาย (ผลผลิตของโครงการ)	งบประมาณ 2566 (บาท)	2567 (บาท)	2568 (บาท)	2569 (บาท)	2570 (บาท)	ตัวชี้วัด (KPI)	ผลที่คาดว่าจะได้รับ	หน่วยงานรับผิดชอบหลัก
	อำเภอนิคมน้ำอูน จังหวัดสกลนคร	ในการคมนาคมเพิ่มขึ้น									
232	ก่อสร้างถนนคอนกรีตเสริมเหล็ก สายบ้านสี่แยกบริบูรณ์ หมู่ที่ 6 ตำบลบะหว้า - บ้านคึม หมู่ที่ 6 ตำบลโพนแพง อำเภออากาศอำนวย จังหวัดสกลนคร	1. เพื่อให้ประชาชนได้มีถนนสำหรับใช้ในการคมนาคมได้อย่างสะดวกรวดเร็วและปลอดภัย 2. ประชาชนมีความสะดวกในการคมนาคมเพิ่มขึ้น	- ขนาดผิวจราจรกว้าง 6.00 เมตร ยาว 10.00 กิโลเมตร ไหล่ทางลูกรังข้างละ 0 - 1.00 เมตร	7,340,000 (2 กม.)	7,340,000 (2 กม.)	7,340,000 (2 กม.)	7,340,000 (2 กม.)	7,340,000 (2 กม.)	- ประชาชนมีความพึงพอใจไม่น้อยกว่าร้อยละ 90	1. สามารถลดอุบัติเหตุในการคมนาคม 2. ประชาชนผู้ใช้เส้นทางได้รับความสะดวกในการสัญจร ไป - มา	สำนักช่าง อบจ.สกลนคร
233	ก่อสร้างถนนคอนกรีตเสริมเหล็ก สายบ้านสูงเนิน หมู่ที่ 8 ตำบลนิคมน้ำอูน อำเภอนิคมน้ำอูน - บ้านกุดตะกาบ หมู่ที่ 5 ตำบลวาริชภูมิ อำเภอวาริชภูมิ จังหวัดสกลนคร	1. เพื่อให้ประชาชนได้มีถนนสำหรับใช้ในการคมนาคมได้อย่างสะดวกรวดเร็วและปลอดภัย 2. ประชาชนมีความสะดวกในการคมนาคมเพิ่มขึ้น	- ขนาดผิวจราจรกว้าง 6.00 เมตร ยาว 10.00 กิโลเมตร ไหล่ทางลูกรังข้างละ 0 - 1.00 เมตร	7,340,000 (2 กม.)	7,340,000 (2 กม.)	7,340,000 (2 กม.)	7,340,000 (2 กม.)	7,340,000 (2 กม.)	- ประชาชนมีความพึงพอใจไม่น้อยกว่าร้อยละ 90	1. สามารถลดอุบัติเหตุในการคมนาคม 2. ประชาชนผู้ใช้เส้นทางได้รับความสะดวกในการสัญจร ไป - มา	สำนักช่าง อบจ.สกลนคร
234	ก่อสร้างถนนคอนกรีตเสริมเหล็ก สายบ้านโคกกลาง หมู่ที่ 12 ตำบลธาตุ - บ้านฮ่องไร่ หมู่ที่ 9 ตำบลกุดเรือคำ อำเภอวานรนิวาส จังหวัดสกลนคร	1. เพื่อให้ประชาชนได้มีถนนสำหรับใช้ในการคมนาคมได้อย่างสะดวกรวดเร็วและปลอดภัย 2. ประชาชนมีความสะดวกในการคมนาคมเพิ่มขึ้น	- ขนาดผิวจราจรกว้าง 6.00 เมตร ยาว 10.00 กิโลเมตร ไหล่ทางลูกรังข้างละ 0 - 1.00 เมตร	7,340,000 (2 กม.)	7,340,000 (2 กม.)	7,340,000 (2 กม.)	7,340,000 (2 กม.)	7,340,000 (2 กม.)	- ประชาชนมีความพึงพอใจไม่น้อยกว่าร้อยละ 90	1. สามารถลดอุบัติเหตุในการคมนาคม 2. ประชาชนผู้ใช้เส้นทางได้รับความสะดวกในการสัญจร ไป - มา	สำนักช่าง อบจ.สกลนคร
235	ก่อสร้างถนนคอนกรีตเสริมเหล็ก สายบ้านโนนแต้ หมู่ที่ 6 ตำบลธาตุ - บ้านหินเหิบ หมู่ที่ 6 ตำบลวานรนิวาส อำเภอวานรนิวาส จังหวัดสกลนคร	1. เพื่อให้ประชาชนได้มีถนนสำหรับใช้ในการคมนาคมได้อย่างสะดวกรวดเร็วและปลอดภัย 2. ประชาชนมีความสะดวกในการคมนาคมเพิ่มขึ้น	- ขนาดผิวจราจรกว้าง 6.00 เมตร ยาว 10.00 กิโลเมตร ไหล่ทางลูกรังข้างละ 0 - 1.00 เมตร	7,340,000 (2 กม.)	7,340,000 (2 กม.)	7,340,000 (2 กม.)	7,340,000 (2 กม.)	7,340,000 (2 กม.)	- ประชาชนมีความพึงพอใจไม่น้อยกว่าร้อยละ 90	1. สามารถลดอุบัติเหตุในการคมนาคม 2. ประชาชนผู้ใช้เส้นทางได้รับความสะดวกในการสัญจร ไป - มา	สำนักช่าง อบจ.สกลนคร

ที่	โครงการ	วัตถุประสงค์	เป้าหมาย (ผลผลิตของโครงการ)	งบประมาณ 2566 (บาท)	2567 (บาท)	2568 (บาท)	2569 (บาท)	2570 (บาท)	ตัวชี้วัด (KPI)	ผลที่คาดว่าจะได้รับ	หน่วยงานรับผิดชอบหลัก
236	ก่อสร้างถนนคอนกรีตเสริมเหล็ก สายบ้านดอนยาวน้อย หมู่ที่ 6 ตำบลหนองลาด - บ้านดอนส้มโฮง หมู่ที่ 2 ตำบลค้อเขียว อำเภอวาริชภูมิ จังหวัดสกลนคร	1. เพื่อให้ประชาชนได้มีถนนสำหรับใช้ในการคมนาคมได้อย่างสะดวกรวดเร็วและปลอดภัย 2. ประชาชนมีความสะดวกในการคมนาคมเพิ่มขึ้น	- ขนาดผิวจราจรกว้าง 6.00 เมตร ยาว 10.00 กิโลเมตร ไหล่ทางลูกรังข้างละ 0 - 1.00 เมตร	7,340,000 (2 กม.)	7,340,000 (2 กม.)	7,340,000 (2 กม.)	7,340,000 (2 กม.)	7,340,000 (2 กม.)	- ประชาชนมีความพึงพอใจไม่น้อยกว่าร้อยละ 90	1. สามารถลดอุบัติเหตุในการคมนาคม 2. ประชาชนผู้ใช้เส้นทางได้รับความสะดวกในการสัญจร ไป - มา	สำนักช่าง อบจ.สกลนคร
237	ก่อสร้างถนนคอนกรีตเสริมเหล็ก สายแยกทางหลวงหมายเลข 22 - บ้านสงเปลือย หมู่ที่ 4 ตำบลไฮหย่อง อำเภอพังโคน จังหวัดสกลนคร	1. เพื่อให้ประชาชนได้มีถนนสำหรับใช้ในการคมนาคมได้อย่างสะดวกรวดเร็วและปลอดภัย 2. ประชาชนมีความสะดวกในการคมนาคมเพิ่มขึ้น	- ขนาดผิวจราจรกว้าง 6.00 เมตร ยาว 10.00 กิโลเมตร ไหล่ทางลูกรังข้างละ 0 - 1.00 เมตร	7,340,000 (2 กม.)	7,340,000 (2 กม.)	7,340,000 (2 กม.)	7,340,000 (2 กม.)	7,340,000 (2 กม.)	- ประชาชนมีความพึงพอใจไม่น้อยกว่าร้อยละ 90	1. สามารถลดอุบัติเหตุในการคมนาคม 2. ประชาชนผู้ใช้เส้นทางได้รับความสะดวกในการสัญจร ไป - มา	สำนักช่าง อบจ.สกลนคร
238	ก่อสร้างถนนคอนกรีตเสริมเหล็ก สายบ้านฝั่งแดง หมู่ที่ 7 ตำบลไฮหย่อง - บ้านโพนสวาง หมู่ที่ 3 ตำบลต้นผึ้ง อำเภอพังโคน จังหวัดสกลนคร	1. เพื่อให้ประชาชนได้มีถนนสำหรับใช้ในการคมนาคมได้อย่างสะดวกรวดเร็วและปลอดภัย 2. ประชาชนมีความสะดวกในการคมนาคมเพิ่มขึ้น	- ขนาดผิวจราจรกว้าง 6.00 เมตร ยาว 10.00 กิโลเมตร ไหล่ทางลูกรังข้างละ 0 - 1.00 เมตร	7,340,000 (2 กม.)	7,340,000 (2 กม.)	7,340,000 (2 กม.)	7,340,000 (2 กม.)	7,340,000 (2 กม.)	- ประชาชนมีความพึงพอใจไม่น้อยกว่าร้อยละ 90	1. สามารถลดอุบัติเหตุในการคมนาคม 2. ประชาชนผู้ใช้เส้นทางได้รับความสะดวกในการสัญจร ไป - มา	สำนักช่าง อบจ.สกลนคร
239	ก่อสร้างถนนคอนกรีตเสริมเหล็ก สายบ้านหนองยาง หมู่ที่ 5 ตำบลพังขว้าง - บ้านมะขามป้อม หมู่ที่ 5 ตำบลธาตุนาเวง อำเภอเมืองสกลนคร จังหวัดสกลนคร	- เพื่อให้ประชาชนได้มีถนนสำหรับใช้ในการคมนาคมได้อย่างสะดวกรวดเร็วและปลอดภัย	- ขนาดผิวจราจรกว้าง 6.00 เมตร ยาว 1.485 กิโลเมตร ไหล่ทางลูกรังข้างละ 0 - 1.00 เมตร	-	-	2,144,100 (0.500 กม.)	2,144,100 (0.500 กม.)	2,079,800 (0.485 กม.)	- ประชาชนมีความพึงพอใจไม่น้อยกว่าร้อยละ 90	- การคมนาคมมีความสะดวกรวดเร็วและปลอดภัย	สำนักช่าง อบจ.สกลนคร
240	ก่อสร้างถนนคอนกรีตเสริมเหล็ก สายชุมชนนาอ้อย เขตเทศบาลนครสกลนคร -	- เพื่อให้ประชาชนได้มีถนนสำหรับใช้ในการคมนาคมได้อย่างสะดวก	- ขนาดผิวจราจรกว้าง 6.00 เมตร ยาว 2.800 กิโลเมตร	5,929,200 (1.80 กม.)	3,294,000 (1 กม.)	-	-	-	- ประชาชนมีความพึงพอใจไม่น้อยกว่า	- การคมนาคมมีความสะดวกรวดเร็วและ	สำนักช่าง อบจ.สกลนคร

ที่	โครงการ	วัตถุประสงค์	เป้าหมาย (ผลผลิตของโครงการ)	งบประมาณ 2566 (บาท)	2567 (บาท)	2568 (บาท)	2569 (บาท)	2570 (บาท)	ตัวชี้วัด (KPI)	ผลที่คาดว่าจะได้รับ	หน่วยงานรับผิดชอบหลัก
	บ้านกกกอก หมู่ที่ 12 ตำบลงิ้วด่อน อำเภอเมืองสกลนคร จังหวัดสกลนคร	รวดเร็วและปลอดภัย	ไหล่ทางลูกรังข้างละ 0 - 1.00 เมตร						ร้อยละ 90	ปลอดภัย	
241	ก่อสร้างถนนคอนกรีตเสริมเหล็ก สายชุมชนนาอ้อย เขตเทศบาลนครสกลนคร -บ้านกกกอก หมู่ที่ 12 ตำบลงิ้วด่อน อำเภอเมืองสกลนคร จังหวัดสกลนคร	- เพื่อให้ประชาชนได้มีถนนสำหรับใช้ในการคมนาคมได้อย่างสะดวก รวดเร็ว และปลอดภัย	- ขนาดผิวจราจรกว้าง 6.00 เมตร ยาว 2.800 กิโลเมตร ไหล่ทางลูกรังข้างละ 0.00 - 1.00 เมตร	-	3,294,000 (1.00 กม)	-	3,294,000 (1.00 กม)	2,635,200 (0.80 กม)	- ประชาชนมีความพึงพอใจไม่น้อยกว่าร้อยละ 90	- การคมนาคมมีความสะดวก รวดเร็วและปลอดภัย	สำนักช่าง อบจ.สกลนคร
242	ก่อสร้างถนนคอนกรีตเสริมเหล็ก สายบ้านหนองยาง หมู่ที่ 5 ตำบลพังขว้าง - บ้านมะขามป้อม หมู่ที่ 5 ตำบลธาตุนาเวง อำเภอเมืองสกลนคร จังหวัดสกลนคร	- เพื่อให้ประชาชนได้มีถนนสำหรับใช้ในการคมนาคมได้อย่างสะดวก รวดเร็ว และปลอดภัย	- ขนาดผิวจราจรกว้าง 6.00 เมตร ยาว 2.000 กิโลเมตร ไหล่ทางลูกรังข้างละ 0.00 - 1.00 เมตร	3,294,000 (1.00 กม)	3,294,000 (1.00 กม)	-	-	-	- ประชาชนมีความพึงพอใจไม่น้อยกว่าร้อยละ 90	- การคมนาคมมีความสะดวก รวดเร็วและปลอดภัย	สำนักช่าง อบจ.สกลนคร
243	ก่อสร้างถนนคอนกรีตเสริมเหล็ก สายบ้านหนองกุง หมู่ที่ 8 ตำบลบงเหนือ อำเภอสว่างแดนดิน - บ้านท่าศิลา หมู่ที่ 1 ตำบลท่าศิลา อำเภอส่องดาว จังหวัดสกลนคร	- เพื่อให้ประชาชนได้มีถนนสำหรับใช้ในการคมนาคมได้อย่างสะดวก รวดเร็วและปลอดภัย	- ขนาดผิวจราจรกว้าง 6.00 เมตร ยาว 20.000 กิโลเมตร ไหล่ทางลูกรังข้างละ	14,680,000 (4 กม.)	14,680,000 (4 กม.)	14,680,000 (4 กม.)	14,680,000 (4 กม.)	14,680,000 (4 กม.)	- ประชาชนมีความพึงพอใจไม่น้อยกว่าร้อยละ 90	- การคมนาคมมีความสะดวก รวดเร็วและปลอดภัย	สำนักช่าง อบจ.สกลนคร
244	ก่อสร้างถนนคอนกรีตเสริมเหล็ก สายบ้านลุมพุก หมู่ที่ 7 ตำบลท่าศิลา - บ้านคำบอน ตำบลคำเลาะ	- เพื่อให้ประชาชนได้มีถนนสำหรับใช้ในการคมนาคมได้อย่างสะดวก รวดเร็วและปลอดภัย	- ขนาดผิวจราจรกว้าง 6.00 เมตร ยาว 3.000 กิโลเมตร ไหล่ทางลูกรังข้างละ	3,670,000 (1 กม.)	3,670,000 (1 กม.)	3,670,000 (1 กม.)	-	-	- ประชาชนมีความพึงพอใจไม่น้อยกว่าร้อยละ 90	- การคมนาคมมีความสะดวก รวดเร็วและปลอดภัย	สำนักช่าง อบจ.สกลนคร

ที่	โครงการ	วัตถุประสงค์	เป้าหมาย (ผลผลิตของโครงการ)	งบประมาณ 2566 (บาท)	2567 (บาท)	2568 (บาท)	2569 (บาท)	2570 (บาท)	ตัวชี้วัด (KPI)	ผลที่คาดว่าจะได้รับ	หน่วยงานรับผิดชอบหลัก
	อำเภอไชยวาน จังหวัดอุดรธานี		0 - 1.00 เมตร								
245	ก่อสร้างถนนคอนกรีตเสริมเหล็กสายบ้านภูตะคาม หมู่ที่ 2 ตำบลท่าศิลา - อำเภอส่องดาว จังหวัดสกลนคร - บ้านโนนม่วงหวาน ตำบลคำเลาะ อำเภอไชยวาน จังหวัดอุดรธานี	- เพื่อให้ประชาชนได้มีถนนสำหรับใช้ในการคมนาคมได้อย่างสะดวกรวดเร็วและปลอดภัย	- ขนาดผิวจราจรกว้าง 6.00 เมตร ยาว 3.000 กิโลเมตร ไหล่ทางลูกรังข้างละ 0 - 1.00 เมตร	3,670,000 (1 กม.)	3,670,000 (1 กม.)	3,670,000 (1 กม.)	-	-	- ประชาชนมีความพึงพอใจไม่น้อยกว่าร้อยละ 90	- การคมนาคมมีความสะดวกรวดเร็วและปลอดภัย	สำนักช่าง อบจ.สกลนคร
246	ก่อสร้างถนนคอนกรีตเสริมเหล็ก สายบ้านพันนา หมู่ที่ 1 ตำบลพันนา - บ้านธาตุทอง หมู่ที่ 10 ตำบลธาตุทอง อำเภอสว่างแดนดิน จังหวัดสกลนคร	- เพื่อให้ประชาชนได้มีถนนสำหรับใช้ในการคมนาคมได้อย่างสะดวกรวดเร็วและปลอดภัย	- ขนาดผิวจราจรกว้าง 6.00 เมตร ยาว 5.000 กิโลเมตร ไหล่ทางลูกรังข้างละ 0 - 1.00 เมตร	3,670,000 (1 กม.)	3,670,000 (1 กม.)	3,670,000 (1 กม.)	3,670,000 (1 กม.)	3,670,000 (1 กม.)	- ประชาชนมีความพึงพอใจไม่น้อยกว่าร้อยละ 90	- การคมนาคมมีความสะดวกรวดเร็วและปลอดภัย	สำนักช่าง อบจ.สกลนคร
247	ก่อสร้างถนนคอนกรีตเสริมเหล็ก สายบ้านนาเหมืองน้อย หมู่ที่ 12 ตำบลอากาศ อำเภออากาศอำนวย จังหวัดสกลนคร - ถนนสายบ้านดอนปอ ตำบลเหล่าพัฒนา อำเภอนาหว้า จังหวัดนครพนม	1. เพื่อให้ประชาชนได้มีถนนสำหรับใช้ในการคมนาคมได้อย่างสะดวกรวดเร็วและปลอดภัย 2. ประชาชนมีความสะดวกในการคมนาคมเพิ่มขึ้น	- ขนาดผิวจราจรกว้าง 6.00 เมตร ยาว 5.00 กิโลเมตร ไหล่ทางลูกรังข้างละ 0 - 1.00 เมตร	3,670,000 (1 กม.)	3,670,000 (1 กม.)	3,670,000 (1 กม.)	3,670,000 (1 กม.)	3,670,000 (1 กม.)	- ประชาชนมีความพึงพอใจไม่น้อยกว่าร้อยละ 90	1. สามารถลดอุบัติเหตุในการคมนาคม 2. ประชาชนผู้ใช้เส้นทางได้รับความสะดวกในการสัญจร ไป - มา	สำนักช่าง อบจ.สกลนคร
248	ก่อสร้างถนนคอนกรีตเสริมเหล็ก สายบ้านนาซอ หมู่ที่ 1 ตำบลนาซอ อำเภอวานรนิวาส - บ้าน	1. เพื่อให้ประชาชนได้มีถนนสำหรับใช้ในการคมนาคมได้อย่างสะดวกรวดเร็วและปลอดภัย	- ขนาดผิวจราจรกว้าง 6.00 เมตร ยาว 5.00 กิโลเมตร ไหล่ทางลูกรัง	3,670,000 (1 กม.)	3,670,000 (1 กม.)	3,670,000 (1 กม.)	3,670,000 (1 กม.)	3,670,000 (1 กม.)	- ประชาชนมีความพึงพอใจไม่น้อยกว่าร้อยละ 90	1. สามารถลดอุบัติเหตุในการคมนาคม 2. ประชาชนผู้ใช้เส้นทางได้รับความสะดวก	สำนักช่าง อบจ.สกลนคร

ที่	โครงการ	วัตถุประสงค์	เป้าหมาย (ผลผลิตของโครงการ)	งบประมาณ 2566 (บาท)	2567 (บาท)	2568 (บาท)	2569 (บาท)	2570 (บาท)	ตัวชี้วัด (KPI)	ผลที่คาดว่าจะได้รับ	หน่วยงานรับผิดชอบหลัก
	โนนสวรรค์ หมู่ที่ 4 ตำบลนาฮี อำเภออากาศอำนวย จังหวัดสกลนคร	2. ประชาชนมีความสะดวกในการคมนาคมเพิ่มขึ้น	ข้างละ 0 - 1.00 เมตร							ในการสัญจร ไป - มา	
249	ก่อสร้างถนนคอนกรีตเสริมเหล็ก สายบ้านบะมะเกลือ หมู่ที่ 5 ตำบลนาฮี - บ้านบง หมู่ที่ 8 ตำบลวาใหญ่ อำเภออากาศอำนวย จังหวัดสกลนคร	1. เพื่อให้ประชาชนได้มีถนนสำหรับใช้ในการคมนาคมได้อย่างสะดวกรวดเร็วและปลอดภัย 2. ประชาชนมีความสะดวกในการคมนาคมเพิ่มขึ้น	- ขนาดผิวจราจรกว้าง 6.00 เมตร ยาว 5.00 กิโลเมตร ไหล่ทางลูกรังข้างละ 0 - 1.00 เมตร	3,670,000 (1 กม.)	3,670,000 (1 กม.)	3,670,000 (1 กม.)	3,670,000 (1 กม.)	3,670,000 (1 กม.)	- ประชาชนมีความพึงพอใจไม่น้อยกว่าร้อยละ 90	1. สามารถลดอุบัติเหตุในการคมนาคม 2. ประชาชนผู้ใช้เส้นทางได้รับความสะดวกในการสัญจร ไป - มา	สำนักช่าง อบจ.สกลนคร
250	ก่อสร้างถนนคอนกรีตเสริมเหล็ก สายบ้านท่าควาย หมู่ที่ 2 ตำบลท่าก้อน อำเภออากาศอำนวย - บ้านตาด หมู่ที่ 2 ตำบลแพด อำเภอคำตากล้า จังหวัดสกลนคร	1. เพื่อให้ประชาชนได้มีถนนสำหรับใช้ในการคมนาคมได้อย่างสะดวกรวดเร็วและปลอดภัย 2. ประชาชนมีความสะดวกในการคมนาคมเพิ่มขึ้น	- ขนาดผิวจราจรกว้าง 6.00 เมตร ยาว 5.00 กิโลเมตร ไหล่ทางลูกรังข้างละ 0 - 1.00 เมตร	3,670,000 (1 กม.)	3,670,000 (1 กม.)	3,670,000 (1 กม.)	3,670,000 (1 กม.)	3,670,000 (1 กม.)	- ประชาชนมีความพึงพอใจไม่น้อยกว่าร้อยละ 90	1. สามารถลดอุบัติเหตุในการคมนาคม 2. ประชาชนผู้ใช้เส้นทางได้รับความสะดวกในการสัญจร ไป - มา	สำนักช่าง อบจ.สกลนคร
251	ก่อสร้างถนนคอนกรีตเสริมเหล็ก สายบ้านโพนก่อ หมู่ที่ 6 ตำบลท่าก้อน อำเภออากาศอำนวย - บ้านตาด หมู่ที่ 2 ตำบลแพด อำเภอคำตากล้า จังหวัดสกลนคร	1. เพื่อให้ประชาชนได้มีถนนสำหรับใช้ในการคมนาคมได้อย่างสะดวกรวดเร็วและปลอดภัย 2. ประชาชนมีความสะดวกในการคมนาคมเพิ่มขึ้น	- ขนาดผิวจราจรกว้าง 6.00 เมตร ยาว 5.00 กิโลเมตร ไหล่ทางลูกรังข้างละ 0 - 1.00 เมตร	3,670,000 (1 กม.)	3,670,000 (1 กม.)	3,670,000 (1 กม.)	3,670,000 (1 กม.)	3,670,000 (1 กม.)	- ประชาชนมีความพึงพอใจไม่น้อยกว่าร้อยละ 90	1. สามารถลดอุบัติเหตุในการคมนาคม 2. ประชาชนผู้ใช้เส้นทางได้รับความสะดวกในการสัญจร ไป - มา	สำนักช่าง อบจ.สกลนคร
252	ก่อสร้างถนนคอนกรีตเสริมเหล็ก สายบ้านดอนแดง หมู่ที่ 4 ตำบลท่าก้อน อำเภออากาศอำนวย - บ้านตาด หมู่ที่ 2 ตำบลแพด อำเภอคำตากล้า จังหวัดสกลนคร	1. เพื่อให้ประชาชนได้มีถนนสำหรับใช้ในการคมนาคมได้อย่างสะดวกรวดเร็วและปลอดภัย 2. ประชาชนมีความสะดวกในการคมนาคมเพิ่มขึ้น	- ขนาดผิวจราจรกว้าง 6.00 เมตร ยาว 5.00 กิโลเมตร ไหล่ทางลูกรังข้างละ 0 - 1.00 เมตร	3,670,000 (1 กม.)	3,670,000 (1 กม.)	3,670,000 (1 กม.)	3,670,000 (1 กม.)	3,670,000 (1 กม.)	- ประชาชนมีความพึงพอใจไม่น้อยกว่าร้อยละ 90	1. สามารถลดอุบัติเหตุในการคมนาคม 2. ประชาชนผู้ใช้เส้นทางได้รับความสะดวกในการสัญจร ไป - มา	สำนักช่าง อบจ.สกลนคร

ที่	โครงการ	วัตถุประสงค์	เป้าหมาย (ผลผลิตของโครงการ)	งบประมาณ 2566 (บาท)	2567 (บาท)	2568 (บาท)	2569 (บาท)	2570 (บาท)	ตัวชี้วัด (KPI)	ผลที่คาดว่าจะได้รับ	หน่วยงานรับผิดชอบหลัก
253	ก่อสร้างถนนคอนกรีตเสริมเหล็ก สายบ้านคำน้ำเย็น หมู่ที่ 12 ตำบลพังโคน อำเภอพังโคน - บ้านดอนย่านาง หมู่ที่ 3 ตำบลปลาโหล อำเภอวาริชภูมิ จังหวัดสกลนคร	1. เพื่อให้ประชาชนได้มีถนนสำหรับใช้ในการคมนาคมได้อย่างสะดวกรวดเร็วและปลอดภัย 2. ประชาชนมีความสะดวกในการคมนาคมเพิ่มขึ้น	- ขนาดผิวจราจรกว้าง 6.00 เมตร ยาว 5.00 กิโลเมตร ไหล่ทางลูกรังข้างละ 0 - 1.00 เมตร	3,670,000 (1 กม.)	3,670,000 (1 กม.)	3,670,000 (1 กม.)	3,670,000 (1 กม.)	3,670,000 (1 กม.)	- ประชาชนมีความพึงพอใจไม่น้อยกว่าร้อยละ 90	1. สามารถลดอุบัติเหตุในการคมนาคม 2. ประชาชนผู้ใช้เส้นทางได้รับความสะดวกในการสัญจร ไป - มา	สำนักช่าง อบจ.สกลนคร
254	ก่อสร้างถนนคอนกรีตเสริมเหล็ก สายบ้านเสาวัด หมู่ที่ 12 ตำบลโพนงาม - บ้านนาหวาย หมู่ที่ 3 ตำบลท่าก้อน อำเภออากาศอำนวย จังหวัดสกลนคร	1. เพื่อให้ประชาชนได้มีถนนสำหรับใช้ในการคมนาคมได้อย่างสะดวกรวดเร็วและปลอดภัย 2. ประชาชนมีความสะดวกในการคมนาคมเพิ่มขึ้น	- ขนาดผิวจราจรกว้าง 6.00 เมตร ยาว 5.00 กิโลเมตร ไหล่ทางลูกรังข้างละ 0 - 1.00 เมตร	3,670,000 (1 กม.)	3,670,000 (1 กม.)	3,670,000 (1 กม.)	3,670,000 (1 กม.)	3,670,000 (1 กม.)	- ประชาชนมีความพึงพอใจไม่น้อยกว่าร้อยละ 90	1. สามารถลดอุบัติเหตุในการคมนาคม 2. ประชาชนผู้ใช้เส้นทางได้รับความสะดวกในการสัญจร ไป - มา	สำนักช่าง อบจ.สกลนคร
255	ก่อสร้างถนนคอนกรีตเสริมเหล็ก สายบ้านวังยาง หมู่ที่ 1 ตำบลวังยาง - บ้านสว่าง หมู่ที่ 1 ตำบลสว่าง อำเภอพรรณานิคม จังหวัดสกลนคร	1. เพื่อให้ประชาชนได้มีถนนสำหรับใช้ในการคมนาคมได้อย่างสะดวกรวดเร็วและปลอดภัย 2. ประชาชนมีความสะดวกในการคมนาคมเพิ่มขึ้น	- ขนาดผิวจราจรกว้าง 6.00 เมตร ยาว 5.00 กิโลเมตร ไหล่ทางลูกรังข้างละ 0 - 1.00 เมตร	3,670,000 (1 กม.)	3,670,000 (1 กม.)	3,670,000 (1 กม.)	3,670,000 (1 กม.)	3,670,000 (1 กม.)	- ประชาชนมีความพึงพอใจไม่น้อยกว่าร้อยละ 90	1. สามารถลดอุบัติเหตุในการคมนาคม 2. ประชาชนผู้ใช้เส้นทางได้รับความสะดวกในการสัญจร ไป - มา	สำนักช่าง อบจ.สกลนคร
256	ก่อสร้างถนนคอนกรีตเสริมเหล็ก สายบ้านตาดโพนไผ่ หมู่ที่ 18 ตำบลวาริชภูมิ อำเภอวาริชภูมิ - บ้านดงสว่าง หมู่ที่ 7 ตำบลนิคมน้ำอูน อำเภอนิคมน้ำอูน จังหวัดสกลนคร	1. เพื่อให้ประชาชนได้มีถนนสำหรับใช้ในการคมนาคมได้อย่างสะดวกรวดเร็วและปลอดภัย 2. ประชาชนมีความสะดวกในการคมนาคมเพิ่มขึ้น	- ขนาดผิวจราจรกว้าง 6.00 เมตร ยาว 5.00 กิโลเมตร ไหล่ทางลูกรังข้างละ 0 - 1.00 เมตร	3,670,000 (1 กม.)	3,670,000 (1 กม.)	3,670,000 (1 กม.)	3,670,000 (1 กม.)	3,670,000 (1 กม.)	- ประชาชนมีความพึงพอใจไม่น้อยกว่าร้อยละ 90	1. สามารถลดอุบัติเหตุในการคมนาคม 2. ประชาชนผู้ใช้เส้นทางได้รับความสะดวกในการสัญจร ไป - มา	สำนักช่าง อบจ.สกลนคร
257	ก่อสร้างถนนคอนกรีตเสริมเหล็กสายบ้านพลังใหม่ หมู่ที่ 11 ตำบลโพนงาม -	1. เพื่อให้ประชาชนได้มีถนนสำหรับใช้ในการคมนาคมได้อย่างสะดวก	- ขนาดผิวจราจรกว้าง 6.00 เมตร ยาว 5.00 กิโลเมตร	3,670,000 (1 กม.)	3,670,000 (1 กม.)	3,670,000 (1 กม.)	3,670,000 (1 กม.)	3,670,000 (1 กม.)	- ประชาชนมีความพึงพอใจไม่น้อยกว่า	1. สามารถลดอุบัติเหตุในการคมนาคม 2. ประชาชนผู้ใช้เส้นทาง	สำนักช่าง อบจ.สกลนคร

ที่	โครงการ	วัตถุประสงค์	เป้าหมาย (ผลผลิตของโครงการ)	งบประมาณ 2566 (บาท)	2567 (บาท)	2568 (บาท)	2569 (บาท)	2570 (บาท)	ตัวชี้วัด (KPI)	ผลที่คาดว่าจะได้รับ	หน่วยงานรับผิดชอบหลัก
	บ้านดอนทอย หมู่ที่ 3 ตำบลสามัคคีพัฒนา อำเภออากาศอำนวย จังหวัดสกลนคร	รวดเร็วและปลอดภัย 2. ประชาชนมีความสะดวกในการคมนาคมเพิ่มขึ้น	ไหล่ทางลูกรัง ข้างละ 0 - 1.00 เมตร						ร้อยละ 90	ได้รับความสะดวกในการสัญจร ไป - มา	
258	ก่อสร้างถนนคอนกรีตเสริมเหล็ก สายบ้านดอนต้นม่วง หมู่ที่ 3 ตำบลพอกน้อย - บ้านโนนเรือ หมู่ที่ 3 ตำบลนาหัวบ่อ อำเภอพรรณานิคม จังหวัดสกลนคร	1. เพื่อให้ประชาชนได้มีถนนสำหรับใช้ในการคมนาคมได้อย่างสะดวกรวดเร็วและปลอดภัย 2. ประชาชนมีความสะดวกในการคมนาคมเพิ่มขึ้น	- ขนาดผิวจราจรกว้าง 6.00 เมตร ยาว 5.00 กิโลเมตร ไหล่ทางลูกรัง ข้างละ 0 - 1.00 เมตร	3,670,000 (1 กม.)	3,670,000 (1 กม.)	3,670,000 (1 กม.)	3,670,000 (1 กม.)	3,670,000 (1 กม.)	- ประชาชนมีความพึงพอใจไม่น้อยกว่าร้อยละ 90	1. สามารถลดอุบัติเหตุในการคมนาคม 2. ประชาชนผู้ใช้เส้นทางได้รับความสะดวกในการสัญจร ไป - มา	สำนักช่าง อบจ.สกลนคร
259	ก่อสร้างถนนคอนกรีตเสริมเหล็กสายแยกทางหลวงหมายเลข 222 - บ้านดอนแดง หมู่ที่ 6 ตำบลศรีวิชัย อำเภอวานรนิวาส จังหวัดสกลนคร	1. เพื่อให้ประชาชนได้มีถนนสำหรับใช้ในการคมนาคมได้อย่างสะดวกรวดเร็วและปลอดภัย 2. ประชาชนมีความสะดวกในการคมนาคมเพิ่มขึ้น	- ขนาดผิวจราจรกว้าง 6.00 เมตร ยาว 5.00 กิโลเมตร ไหล่ทางลูกรัง ข้างละ 0 - 1.00 เมตร	3,670,000 (1 กม.)	3,670,000 (1 กม.)	3,670,000 (1 กม.)	3,670,000 (1 กม.)	3,670,000 (1 กม.)	- ประชาชนมีความพึงพอใจไม่น้อยกว่าร้อยละ 90	1. สามารถลดอุบัติเหตุในการคมนาคม 2. ประชาชนผู้ใช้เส้นทางได้รับความสะดวกในการสัญจร ไป - มา	สำนักช่าง อบจ.สกลนคร
260	ก่อสร้างถนนคอนกรีตเสริมเหล็ก สายเทศบาลตำบลวานรนิวาส - บ้านปลาหลาย หมู่ที่ 7 ตำบลวานรนิวาส อำเภอวานรนิวาส จังหวัดสกลนคร	- เพื่อให้ประชาชนได้มีถนนสำหรับใช้ในการคมนาคมได้อย่างสะดวกรวดเร็วและปลอดภัย	- ขนาดผิวจราจรกว้าง 6.00 เมตร ยาว 5.00 กิโลเมตร ไหล่ทางลูกรัง ข้างละ 0 - 1.00 เมตร	3,670,000 (1 กม.)	3,670,000 (1 กม.)	3,670,000 (1 กม.)	3,670,000 (1 กม.)	3,670,000 (1 กม.)	- ประชาชนมีความพึงพอใจไม่น้อยกว่าร้อยละ 90	- การคมนาคมมีความสะดวกรวดเร็วและปลอดภัย	สำนักช่าง อบจ.สกลนคร
261	ก่อสร้างถนนคอนกรีตเสริมเหล็ก สายบ้านขัวสูง หมู่ที่ 5 ตำบลศรีวิชัย อำเภอวานรนิวาส - บ้านโคกศิลา หมู่ที่ 1 ตำบลโคกศิลา อำเภอเจริญศิลป์	- เพื่อให้ประชาชนได้มีถนนสำหรับใช้ในการคมนาคมได้อย่างสะดวกรวดเร็วและปลอดภัย	- ขนาดผิวจราจรกว้าง 6.00 เมตร ยาว 5.00 กิโลเมตร ไหล่ทางลูกรัง ข้างละ 0 - 1.00 เมตร	3,670,000 (1 กม.)	3,670,000 (1 กม.)	3,670,000 (1 กม.)	3,670,000 (1 กม.)	3,670,000 (1 กม.)	- ประชาชนมีความพึงพอใจไม่น้อยกว่าร้อยละ 90	- การคมนาคมมีความสะดวกรวดเร็วและปลอดภัย	สำนักช่าง อบจ.สกลนคร

ที่	โครงการ	วัตถุประสงค์	เป้าหมาย (ผลผลิตของโครงการ)	งบประมาณ 2566 (บาท)	2567 (บาท)	2568 (บาท)	2569 (บาท)	2570 (บาท)	ตัวชี้วัด (KPI)	ผลที่คาดว่าจะได้รับ	หน่วยงานรับผิดชอบหลัก
	จังหวัดสกลนคร										
262	ก่อสร้างถนนคอนกรีตเสริมเหล็ก สายบ้านดอนแดง หมู่ที่ 6 ตำบลศรีวิชัย - บ้านท่าเยี่ยม หมู่ที่ 4 ตำบลธาตุ อำเภอวานรนิวาส จังหวัดสกลนคร	- เพื่อให้ประชาชนได้มีถนนสำหรับใช้ในการคมนาคมได้อย่างสะดวกรวดเร็วและปลอดภัย	- ขนาดผิวจราจรกว้าง 6.00 เมตร ยาว 5.00 กิโลเมตร ไหล่ทางลูกรังข้างละ 0 - 1.00 เมตร	3,670,000 (1 กม.)	3,670,000 (1 กม.)	3,670,000 (1 กม.)	3,670,000 (1 กม.)	3,670,000 (1 กม.)	- ประชาชนมีความพึงพอใจไม่น้อยกว่าร้อยละ 90	- การคมนาคมมีความสะดวกรวดเร็วและปลอดภัย	สำนักช่าง อบจ.สกลนคร
263	ก่อสร้างถนนคอนกรีตเสริมเหล็ก สายบ้านดงสว่าง หมู่ที่ 7 ตำบลนิคมน้ำคม - บ้านสุวรรณคาม หมู่ที่ 5 ตำบลสุวรรณคาม อำเภอนิคมน้ำอูน จังหวัดสกลนคร	- เพื่อให้ประชาชนได้มีถนนสำหรับใช้ในการคมนาคมได้อย่างสะดวกรวดเร็วและปลอดภัย	- ขนาดผิวจราจรกว้าง 6.00 เมตร ยาว 5.00 กิโลเมตร ไหล่ทางลูกรังข้างละ 0 - 1.00 เมตร	3,670,000 (1 กม.)	3,670,000 (1 กม.)	3,670,000 (1 กม.)	3,670,000 (1 กม.)	3,670,000 (1 กม.)	- ประชาชนมีความพึงพอใจไม่น้อยกว่าร้อยละ 90	- การคมนาคมมีความสะดวกรวดเร็วและปลอดภัย	สำนักช่าง อบจ.สกลนคร
264	ก่อสร้างถนนคอนกรีตเสริมเหล็ก สายบ้านม่วงไข่ หมู่ที่ 1 ตำบลพรรณา - บ้านไฮ่ หมู่ที่ 2 ตำบลไร่ อำเภอพรรณานิคม จังหวัดสกลนคร	- เพื่อให้ประชาชนได้มีถนนสำหรับใช้ในการคมนาคมได้อย่างสะดวกรวดเร็วและปลอดภัย	- ขนาดผิวจราจรกว้าง 6.00 เมตร ยาว 5.00 กิโลเมตร ไหล่ทางลูกรังข้างละ 0 - 1.00 เมตร	3,670,000 (1 กม.)	3,670,000 (1 กม.)	3,670,000 (1 กม.)	3,670,000 (1 กม.)	3,670,000 (1 กม.)	- ประชาชนมีความพึงพอใจไม่น้อยกว่าร้อยละ 90	- การคมนาคมมีความสะดวกรวดเร็วและปลอดภัย	สำนักช่าง อบจ.สกลนคร
265	ก่อสร้างถนนคอนกรีตเสริมเหล็ก สายบ้านนาดี หมู่ที่ 7 ตำบลนาหัวบ่อ - บ้านไร่ หมู่ที่ 1 ตำบลไร่ อำเภอพรรณานิคม จังหวัดสกลนคร	- เพื่อให้ประชาชนได้มีถนนสำหรับใช้ในการคมนาคมได้อย่างสะดวกรวดเร็วและปลอดภัย	- ขนาดผิวจราจรกว้าง 6.00 เมตร ยาว 5.00กิโลเมตร ไหล่ทางลูกรังข้างละ 0 - 1.00 เมตร	3,670,000 (1 กม.)	3,670,000 (1 กม.)	3,670,000 (1 กม.)	3,670,000 (1 กม.)	3,670,000 (1 กม.)	- ประชาชนมีความพึงพอใจไม่น้อยกว่าร้อยละ 90	- การคมนาคมมีความสะดวกรวดเร็วและปลอดภัย	สำนักช่าง อบจ.สกลนคร
266	ก่อสร้างถนนคอนกรีตเสริมเหล็ก สายบ้านหลักเมือง หมู่ที่ 3 ตำบลวานรนิวาส - บ้านนาโพธิ์ หมู่ที่ 5 ตำบลคอนสวรรค์ อำเภอวานรนิวาส	1. เพื่อให้ประชาชนได้มีถนนสำหรับใช้ในการคมนาคมได้อย่างสะดวกรวดเร็วและปลอดภัย 2. ประชาชนมีความสะดวก	- ขนาดผิวจราจรกว้าง 6.00 เมตร ยาว 5.000 กิโลเมตร ไหล่ทางลูกรังข้างละ 0 - 1.00 เมตร	3,670,000 (1 กม.)	3,670,000 (1 กม.)	3,670,000 (1 กม.)	3,670,000 (1 กม.)	3,670,000 (1 กม.)	- ประชาชนมีความพึงพอใจไม่น้อยกว่าร้อยละ 90	- การคมนาคมมีความสะดวกรวดเร็วและปลอดภัย	สำนักช่าง อบจ.สกลนคร

ที่	โครงการ	วัตถุประสงค์	เป้าหมาย (ผลผลิตของโครงการ)	งบประมาณ 2566 (บาท)	2567 (บาท)	2568 (บาท)	2569 (บาท)	2570 (บาท)	ตัวชี้วัด (KPI)	ผลที่คาดว่าจะได้รับ	หน่วยงานรับผิดชอบหลัก
267	จังหวัดสกลนคร ก่อสร้างถนนคอนกรีตเสริมเหล็ก สายบ้านดอนแดง หมู่ที่ 6 ตำบลศรีวิชัย - บ้านโพธิ์ตาก หมู่ที่ 3 ตำบลเดื่อศรีคันไชย อำเภอวานรนิวาส จังหวัดสกลนคร	ในการคมนาคมเพิ่มขึ้น - เพื่อให้ประชาชนได้มีถนนสำหรับใช้ในการคมนาคมได้อย่างสะดวกรวดเร็วและปลอดภัย	- ขนาดผิวจราจรกว้าง 6.00 เมตร ยาว 5.000 กิโลเมตร ไหล่ทางลูกรังข้างละ 0 - 1.00 เมตร	3,670,000 (1 กม.)	3,670,000 (1 กม.)	3,670,000 (1 กม.)	3,670,000 (1 กม.)	3,670,000 (1 กม.)	- ประชาชนมีความพึงพอใจไม่น้อยกว่าร้อยละ 90	- การคมนาคมมีความสะดวกรวดเร็วและปลอดภัย	สำนักช่าง อบจ.สกลนคร
268	ก่อสร้างถนนคอนกรีตเสริมเหล็ก สายบ้านหนองปลิง หมู่ที่ 5 ตำบลหนองปลิง - บ้านดงภูทอง หมู่ที่ 7 ตำบลสุวรรณคาม อำเภอนิคมน้ำอูน จังหวัดสกลนคร	- เพื่อให้ประชาชนได้มีถนนสำหรับใช้ในการคมนาคมได้อย่างสะดวกรวดเร็วและปลอดภัย	- ขนาดผิวจราจรกว้าง 6.00 เมตร ยาว 5.00 กิโลเมตร ไหล่ทางลูกรังข้างละ 0 - 1.00 เมตร	3,670,000 (1 กม.)	3,670,000 (1 กม.)	3,670,000 (1 กม.)	3,670,000 (1 กม.)	3,670,000 (1 กม.)	- ประชาชนมีความพึงพอใจไม่น้อยกว่าร้อยละ 90	- การคมนาคมมีความสะดวกรวดเร็วและปลอดภัย	สำนักช่าง อบจ.สกลนคร
269	ก่อสร้างถนนคอนกรีตเสริมเหล็ก สาย สน. 07108 บ้านหนองไผ่น้อย - บ้านคำข่าน้อย อำเภอพรณณานิคม จังหวัดสกลนคร	- เพื่อให้ประชาชนได้มีถนนสำหรับใช้ในการคมนาคมได้อย่างสะดวกรวดเร็วและปลอดภัย	- ขนาดผิวจราจรกว้าง 6.00 เมตร ยาว 5.00 กิโลเมตร ไหล่ทางลูกรังข้างละ 0 - 1.00 เมตร	3,670,000 (1 กม.)	3,670,000 (1 กม.)	3,670,000 (1 กม.)	3,670,000 (1 กม.)	3,670,000 (1 กม.)	- ประชาชนมีความพึงพอใจไม่น้อยกว่าร้อยละ 90	- การคมนาคมมีความสะดวกรวดเร็วและปลอดภัย	สำนักช่าง อบจ.สกลนคร
270	ก่อสร้างถนนคอนกรีตเสริมเหล็ก สายบ้านดอนต้นม่วง หมู่ที่ 3 ตำบลพอกน้อย - บ้านเปือย หมู่ที่ 2 ตำบลวังยาง อำเภอพรรณานิคม จังหวัดสกลนคร	- เพื่อให้ประชาชนได้มีถนนสำหรับใช้ในการคมนาคมได้อย่างสะดวกรวดเร็วและปลอดภัย	- ขนาดผิวจราจรกว้าง 6.00 เมตร ยาว 5.00 กิโลเมตร ไหล่ทางลูกรังข้างละ 0 - 1.00 เมตร	3,670,000 (1 กม.)	3,670,000 (1 กม.)	3,670,000 (1 กม.)	3,670,000 (1 กม.)	3,670,000 (1 กม.)	- ประชาชนมีความพึงพอใจไม่น้อยกว่าร้อยละ 90	- การคมนาคมมีความสะดวกรวดเร็วและปลอดภัย	สำนักช่าง อบจ.สกลนคร

ที่	โครงการ	วัตถุประสงค์	เป้าหมาย (ผลผลิตของโครงการ)	งบประมาณ 2566 (บาท)	2567 (บาท)	2568 (บาท)	2569 (บาท)	2570 (บาท)	ตัวชี้วัด (KPI)	ผลที่คาดว่าจะได้รับ	หน่วยงานรับผิดชอบหลัก
271	ก่อสร้างถนนคอนกรีตเสริมเหล็ก สาย สน ถ.1-0006 บ้านกุดแฮด - บ้านค้อใหญ่ อำเภอกุดบาก จังหวัดสกลนคร	- เพื่อให้ประชาชนได้มีถนนสำหรับใช้ในการคมนาคมได้อย่างสะดวก รวดเร็ว และปลอดภัย	- ขนาดผิวจราจรกว้าง 6.00 เมตร ยาว 2.000 กิโลเมตร ไหล่ทางลูกรังข้างละ 0.00 - 1.00 เมตร	3,294,000 (1.00 กม)	3,294,000 (1.00 กม)	-	-	-	- ประชาชนมีความพึงพอใจไม่น้อยกว่าร้อยละ 90	- การคมนาคมมีความสะดวก รวดเร็วและปลอดภัย	สำนักช่าง อบจ.สกลนคร
272	ก่อสร้างถนนคอนกรีตเสริมเหล็ก สายบ้านหนองมะเกลือ หมู่ที่ 6 ตำบลดงชน - บ้านหนองแดง หมู่ที่ 2 ตำบลเหล่าปอแดง อำเภอเมืองสกลนคร จังหวัดสกลนคร	- เพื่อให้ประชาชนได้มีถนนสำหรับใช้ในการคมนาคมได้อย่างสะดวก รวดเร็ว และปลอดภัย	- ขนาดผิวจราจรกว้าง 6.00 เมตร ยาว 5.000 กิโลเมตร ไหล่ทางลูกรังข้างละ 0 - 1.00 เมตร	6,588,000 (2.00 กม)	6,588,000 (2.00 กม)	3,294,000 (1.00 กม)	-	-	- ประชาชนมีความพึงพอใจไม่น้อยกว่าร้อยละ 90	- การคมนาคมมีความสะดวก รวดเร็วและปลอดภัย	สำนักช่าง อบจ.สกลนคร
273	ก่อสร้างถนนคอนกรีตเสริมเหล็ก สายบ้านโนนทรายคำ หมู่ที่ 7 ตำบลสว่าง อำเภอพรรณานิคม - บ้านท่าม่วง หมู่ที่ 2 ตำบลหนองลาด อำเภอเมืองสกลนคร จังหวัดสกลนคร	1. เพื่อให้ประชาชนได้มีถนนสำหรับใช้ในการคมนาคมได้อย่างสะดวก รวดเร็ว และปลอดภัย 2. ประชาชนมีความสะดวกในการคมนาคมเพิ่มขึ้น	- ขนาดผิวจราจรกว้าง 6.00 เมตร ยาว 10.000 กิโลเมตร ไหล่ทางลูกรังข้างละ 0 - 1.00 เมตร	7,340,000 (2 กม.)	7,340,000 (2 กม.)	7,340,000 (2 กม.)	7,340,000 (2 กม.)	7,340,000 (2 กม.)	- ประชาชนมีความพึงพอใจไม่น้อยกว่าร้อยละ 90	- การคมนาคมมีความสะดวก รวดเร็วและปลอดภัย	สำนักช่าง อบจ.สกลนคร
274	ก่อสร้างถนนคอนกรีตเสริมเหล็ก สายบ้านนาทม หมู่ที่ 2 ตำบลบ้านต้าย อำเภอสว่างแดนดิน - บ้านโนนศรีทอง หมู่ที่ 27 ตำบลสว่างแดนดิน อำเภอสว่างแดนดิน จังหวัดสกลนคร	- เพื่อให้ประชาชนได้มีถนนสำหรับใช้ในการคมนาคมได้อย่างสะดวก รวดเร็ว และปลอดภัย	- ขนาดผิวจราจรกว้าง 6.00 เมตร ยาว 10.00 กิโลเมตร ไหล่ทางข้างละ 0.00 - 1.00 เมตร	7,200,000 (2 กม.)	7,200,000 (2 กม.)	7,200,000 (2 กม.)	7,200,000 (2 กม.)	7,200,000 (2 กม.)	- ประชาชนมีความพึงพอใจไม่น้อยกว่าร้อยละ 90	- การคมนาคมมีความสะดวก รวดเร็วและปลอดภัย	สำนักช่าง อบจ.สกลนคร

ที่	โครงการ	วัตถุประสงค์	เป้าหมาย (ผลผลิตของโครงการ)	งบประมาณ 2566 (บาท)	2567 (บาท)	2568 (บาท)	2569 (บาท)	2570 (บาท)	ตัวชี้วัด (KPI)	ผลที่คาดว่าจะได้รับ	หน่วยงานรับผิดชอบหลัก
275	ก่อสร้างถนนคอนกรีตเสริมเหล็ก สายบ้านพิมพ์พัฒนา หมู่ที่ 10 ตำบลบงเหนือ อำเภอสว่างแดนดิน - บ้านท่าวารี หมู่ที่ 6 ตำบลท่าศิลา อำเภอส่องดาว จังหวัดสกลนคร	- เพื่อให้ประชาชนได้มีถนนสำหรับใช้ในการคมนาคมได้อย่างสะดวก รวดเร็ว และปลอดภัย	- ขนาดผิวจราจรกว้าง 6.00 เมตร ยาว 10.00 กิโลเมตร ไหล่ทางข้างละ 0.00 - 1.00 เมตร	7,200,000 (2 กม.)	7,200,000 (2 กม.)	7,200,000 (2 กม.)	7,200,000 (2 กม.)	7,200,000 (2 กม.)	- ประชาชนมีความพึงพอใจไม่น้อยกว่าร้อยละ 90	- การคมนาคมมีความสะดวก รวดเร็วและปลอดภัย	สำนักช่าง อบจ.สกลนคร
276	ก่อสร้างถนนคอนกรีตเสริมเหล็ก สายบ้านบงเหนือ หมู่ที่ 1 ตำบลบงเหนือ อำเภอสว่างแดนดิน - บ้านสีสุก หมู่ที่ 5 ตำบลท่าศิลา อำเภอส่องดาว จังหวัดสกลนคร	- เพื่อให้ประชาชนได้มีถนนสำหรับใช้ในการคมนาคมได้อย่างสะดวก รวดเร็ว และปลอดภัย	- ขนาดผิวจราจรกว้าง 6.00 เมตร ยาว 10.00 กิโลเมตร ไหล่ทางข้างละ 0.00 - 1.00 เมตร	7,200,000 (2 กม.)	7,200,000 (2 กม.)	7,200,000 (2 กม.)	7,200,000 (2 กม.)	7,200,000 (2 กม.)	- ประชาชนมีความพึงพอใจไม่น้อยกว่าร้อยละ 90	- การคมนาคมมีความสะดวก รวดเร็วและปลอดภัย	สำนักช่าง อบจ.สกลนคร
277	ก่อสร้างถนนคอนกรีตเสริมเหล็ก สายบ้านโคกสวัสดี หมู่ที่ 6 ตำบลบงเหนือ อำเภอสว่างแดนดิน - บ้านสีสุก หมู่ที่ 5 ตำบลท่าศิลา อำเภอส่องดาว จังหวัดสกลนคร	- เพื่อให้ประชาชนได้มีถนนสำหรับใช้ในการคมนาคมได้อย่างสะดวก รวดเร็ว และปลอดภัย	- ขนาดผิวจราจรกว้าง 6.00 เมตร ยาว 10.00 กิโลเมตร ไหล่ทางข้างละ 0.00 - 1.00 เมตร	7,200,000 (2 กม.)	7,200,000 (2 กม.)	7,200,000 (2 กม.)	7,200,000 (2 กม.)	7,200,000 (2 กม.)	- ประชาชนมีความพึงพอใจไม่น้อยกว่าร้อยละ 90	- การคมนาคมมีความสะดวก รวดเร็วและปลอดภัย	สำนักช่าง อบจ.สกลนคร
278	ก่อสร้างถนนคอนกรีตเสริมเหล็ก สายบ้านโคกสวัสดี หมู่ที่ 6 ตำบลบงเหนือ อำเภอสว่างแดนดิน - บ้านท่าวารี หมู่ที่ 6 ตำบลท่าศิลา อำเภอส่องดาว จังหวัดสกลนคร	- เพื่อให้ประชาชนได้มีถนนสำหรับใช้ในการคมนาคมได้อย่างสะดวก รวดเร็ว และปลอดภัย	- ขนาดผิวจราจรกว้าง 6.00 เมตร ยาว 10.00 กิโลเมตร ไหล่ทางข้างละ 0.00 - 1.00 เมตร	7,200,000 (2 กม.)	7,200,000 (2 กม.)	7,200,000 (2 กม.)	7,200,000 (2 กม.)	7,200,000 (2 กม.)	- ประชาชนมีความพึงพอใจไม่น้อยกว่าร้อยละ 90	- การคมนาคมมีความสะดวก รวดเร็วและปลอดภัย	สำนักช่าง อบจ.สกลนคร

ที่	โครงการ	วัตถุประสงค์	เป้าหมาย (ผลผลิตของโครงการ)	งบประมาณ 2566 (บาท)	2567 (บาท)	2568 (บาท)	2569 (บาท)	2570 (บาท)	ตัวชี้วัด (KPI)	ผลที่คาดว่าจะได้รับ	หน่วยงานรับผิดชอบหลัก
279	ก่อสร้างถนนคอนกรีตเสริมเหล็ก สายบ้านดอนหันหมู่ที่ 2 ตำบลบงเหนือ อำเภอสว่างแดนดิน - บ้านท่าวารี หมู่ที่ 6 ตำบลท่าศิลา อำเภอส่องดาว จังหวัดสกลนคร	- เพื่อให้ประชาชนได้มีถนนสำหรับใช้ในการคมนาคมได้อย่างสะดวกรวดเร็ว และปลอดภัย	- ขนาดผิวจราจรกว้าง 6.00 เมตร ยาว 10.00 กิโลเมตร ไหล่ทางข้างละ 0.00 - 1.00 เมตร	7,200,000 (2 กม.)	7,200,000 (2 กม.)	7,200,000 (2 กม.)	7,200,000 (2 กม.)	7,200,000 (2 กม.)	- ประชาชนมีความพึงพอใจไม่น้อยกว่าร้อยละ 90	- การคมนาคมมีความสะดวกรวดเร็วและปลอดภัย	สำนักช่าง อบจ.สกลนคร
280	ก่อสร้างถนนคอนกรีตเสริมเหล็ก สายบ้านดอนหันหมู่ที่ 2 ตำบลบงเหนือ อำเภอสว่างแดนดิน จังหวัดสกลนคร - บ้านดงบัง ตำบลหนองสระปลา อำเภอไชยวาน จังหวัดอุดรธานี	- เพื่อให้ประชาชนได้มีถนนสำหรับใช้ในการคมนาคมได้อย่างสะดวกรวดเร็ว และปลอดภัย	- ขนาดผิวจราจรกว้าง 6.00 เมตร ยาว 10.00 กิโลเมตร ไหล่ทางข้างละ 0.00 - 1.00 เมตร	7,200,000 (2 กม.)	7,200,000 (2 กม.)	7,200,000 (2 กม.)	7,200,000 (2 กม.)	7,200,000 (2 กม.)	- ประชาชนมีความพึงพอใจไม่น้อยกว่าร้อยละ 90	- การคมนาคมมีความสะดวกรวดเร็วและปลอดภัย	สำนักช่าง อบจ.สกลนคร
281	ก่อสร้างถนนคอนกรีตเสริมเหล็ก สายบ้านหนองฮังแหลว หมู่ที่ 4 ตำบลเจริญศิลป์ - บ้านหนองแสง หมู่ที่ 5 ตำบลทุ่งแก อำเภอเจริญศิลป์ จังหวัดสกลนคร	- เพื่อให้ประชาชนได้มีถนนสำหรับใช้ในการคมนาคมได้อย่างสะดวกรวดเร็วและปลอดภัย	- ขนาดผิวจราจรกว้าง 6.00 เมตร ยาว 5.000 กิโลเมตร ไหล่ทางลูกรังข้างละ 0 - 1.00 เมตร	3,670,000 (1 กม.)	3,670,000 (1 กม.)	3,670,000 (1 กม.)	3,670,000 (1 กม.)	3,670,000 (1 กม.)	- ประชาชนมีความพึงพอใจไม่น้อยกว่าร้อยละ 90	- การคมนาคมมีความสะดวกรวดเร็วและปลอดภัย	สำนักช่าง อบจ.สกลนคร
282	ก่อสร้างถนนคอนกรีตเสริมเหล็ก สายบ้านหนองผือ หมู่ที่ 8 ตำบลบ้านเหล่า อำเภอเจริญศิลป์ - บ้านท่าศรีไคล หมู่ที่ 7 ตำบลธาตุ อำเภอวานรนิวาส จังหวัดสกลนคร	- เพื่อให้ประชาชนได้มีถนนสำหรับใช้ในการคมนาคมได้อย่างสะดวกรวดเร็วและปลอดภัย	- ขนาดผิวจราจรกว้าง 6.00 เมตร ยาว 5.000 กิโลเมตร ไหล่ทางลูกรังข้างละ 0 - 1.00 เมตร	3,670,000 (1 กม.)	3,670,000 (1 กม.)	3,670,000 (1 กม.)	3,670,000 (1 กม.)	3,670,000 (1 กม.)	- ประชาชนมีความพึงพอใจไม่น้อยกว่าร้อยละ 90	- การคมนาคมมีความสะดวกรวดเร็วและปลอดภัย	สำนักช่าง อบจ.สกลนคร

ที่	โครงการ	วัตถุประสงค์	เป้าหมาย (ผลผลิตของโครงการ)	งบประมาณ 2566 (บาท)	2567 (บาท)	2568 (บาท)	2569 (บาท)	2570 (บาท)	ตัวชี้วัด (KPI)	ผลที่คาดว่าจะได้รับ	หน่วยงานรับผิดชอบหลัก
283	ก่อสร้างถนนคอนกรีตเสริมเหล็ก สายบ้านโพนบก หมู่ที่ 7 ตำบลบ้านเหล่า อำเภอเจริญศิลป์ - บ้านโคกแสง หมู่ที่ 8 ตำบลคูสะคาม อำเภอวานรนิวาส จังหวัดสกลนคร	- เพื่อให้ประชาชนได้มีถนนสำหรับใช้ในการคมนาคมได้อย่างสะดวกรวดเร็วและปลอดภัย	- ขนาดผิวจราจรกว้าง 6.00 เมตร ยาว 5.000 กิโลเมตร ไหล่ทางลูกรังข้างละ 0 - 1.00 เมตร	3,670,000 (1 กม.)	3,670,000 (1 กม.)	3,670,000 (1 กม.)	3,670,000 (1 กม.)	3,670,000 (1 กม.)	- ประชาชนมีความพึงพอใจไม่น้อยกว่าร้อยละ 90	- การคมนาคมมีความสะดวกรวดเร็วและปลอดภัย	สำนักช่าง อบจ.สกลนคร
284	ก่อสร้างถนนคอนกรีตเสริมเหล็ก สายบ้านคำเม็ก หมู่ที่ 4 ตำบลบ้านเหล่า - บ้านโสก หมู่ที่ 8 ตำบลทุ่งแก อำเภอเจริญศิลป์ จังหวัดสกลนคร	- เพื่อให้ประชาชนได้มีถนนสำหรับใช้ในการคมนาคมได้อย่างสะดวกรวดเร็วและปลอดภัย	- ขนาดผิวจราจรกว้าง 6.00 เมตร ยาว 7.000 กิโลเมตร ไหล่ทางลูกรังข้างละ 0 - 1.00 เมตร	7,340,000 (2.0 กม.)	7,340,000 (2 กม.)	3,670,000 (1 กม.)	3,670,000 (1 กม.)	3,670,000 (1 กม.)	- ประชาชนมีความพึงพอใจไม่น้อยกว่าร้อยละ 90	- การคมนาคมมีความสะดวกรวดเร็วและปลอดภัย	สำนักช่าง อบจ.สกลนคร
285	ก่อสร้างถนนคอนกรีตเสริมเหล็ก สายบ้านดงบัง หมู่ที่ 2 ตำบลบ้านเหล่า - บ้านดงสง่า หมู่ที่ 7 ตำบลหนองแปน อำเภอเจริญศิลป์ จังหวัดสกลนคร	- เพื่อให้ประชาชนได้มีถนนสำหรับใช้ในการคมนาคมได้อย่างสะดวกรวดเร็วและปลอดภัย	- ขนาดผิวจราจรกว้าง 6.00 เมตร ยาว 5.000 กิโลเมตร ไหล่ทางลูกรังข้างละ 0 - 1.00 เมตร	3,670,000 (1 กม.)	3,670,000 (1 กม.)	3,670,000 (1 กม.)	3,670,000 (1 กม.)	3,670,000 (1 กม.)	- ประชาชนมีความพึงพอใจไม่น้อยกว่าร้อยละ 90	- การคมนาคมมีความสะดวกรวดเร็วและปลอดภัย	สำนักช่าง อบจ.สกลนคร
286	ก่อสร้างถนนคอนกรีตเสริมเหล็ก สายบ้านดงบาก หมู่ที่ 14 ตำบลบ้านเหล่า - บ้านดงสง่า หมู่ที่ 7 ตำบลหนองแปน อำเภอเจริญศิลป์ จังหวัดสกลนคร	- เพื่อให้ประชาชนได้มีถนนสำหรับใช้ในการคมนาคมได้อย่างสะดวกรวดเร็วและปลอดภัย	- ขนาดผิวจราจรกว้าง 6.00 เมตร ยาว 6.000 กิโลเมตร ไหล่ทางลูกรังข้างละ 0 - 1.00 เมตร	7,340,000 (2 กม.)	3,670,000 (1 กม.)	3,670,000 (1 กม.)	3,670,000 (1 กม.)	3,670,000 (1 กม.)	- ประชาชนมีความพึงพอใจไม่น้อยกว่าร้อยละ 90	- การคมนาคมมีความสะดวกรวดเร็วและปลอดภัย	สำนักช่าง อบจ.สกลนคร

ที่	โครงการ	วัตถุประสงค์	เป้าหมาย (ผลผลิตของโครงการ)	งบประมาณ 2566 (บาท)	2567 (บาท)	2568 (บาท)	2569 (บาท)	2570 (บาท)	ตัวชี้วัด (KPI)	ผลที่คาดว่าจะได้รับ	หน่วยงานรับผิดชอบหลัก
287	ก่อสร้างถนนคอนกรีตเสริมเหล็ก สายบ้านหนองฮังแหลว หมู่ที่ 4 ตำบลเจริญศิลป์ - บ้านทุ่งปลากัด หมู่ที่ 6 ตำบลบ้านถ่อน อำเภอสว่างแดนดิน จังหวัดสกลนคร	- เพื่อให้ประชาชนได้มีถนนสำหรับใช้ในการคมนาคมได้อย่างสะดวกรวดเร็วและปลอดภัย	- ขนาดผิวจราจรกว้าง 6.00 เมตร ยาว 5.000 กิโลเมตร ไหล่ทางลูกรังข้างละ 0 - 1.00 เมตร	3,670,000 (1 กม.)	3,670,000 (1 กม.)	3,670,000 (1 กม.)	3,670,000 (1 กม.)	3,670,000 (1 กม.)	- ประชาชนมีความพึงพอใจไม่น้อยกว่าร้อยละ 90	- การคมนาคมมีความสะดวกรวดเร็วและปลอดภัย	สำนักช่าง อบจ.สกลนคร
288	ก่อสร้างถนนคอนกรีตเสริมเหล็ก สายบ้านท่าสะอาด หมู่ที่ 8 ตำบลโคกสี อำเภอสว่างแดนดิน - บ้านดงสง่า หมู่ที่ 7 ตำบลหนองแปน อำเภอเจริญศิลป์ จังหวัดสกลนคร	- เพื่อให้ประชาชนได้มีถนนสำหรับใช้ในการคมนาคมได้อย่างสะดวกรวดเร็วและปลอดภัย	- ขนาดผิวจราจรกว้าง 6.00 เมตร ยาว 11.000 กิโลเมตร ไหล่ทางลูกรังข้างละ 0 - 1.00 เมตร	11,010,000 (3 กม.)	7,340,000 (2 กม.)	7,340,000 (2 กม.)	7,340,000 (2 กม.)	7,340,000 (2 กม.)	- ประชาชนมีความพึงพอใจไม่น้อยกว่าร้อยละ 90	- การคมนาคมมีความสะดวกรวดเร็วและปลอดภัย	สำนักช่าง อบจ.สกลนคร
289	ก่อสร้างถนนคอนกรีตเสริมเหล็ก สายบ้านคำเม็ก หมู่ที่ 5 ตำบลทรายมูล อำเภอสว่างแดนดิน - บ้านเหล่าใหญ่ หมู่ที่ 2 ตำบลวัฒนา อำเภอส่องดาว จังหวัดสกลนคร	- เพื่อให้ประชาชนได้มีถนนสำหรับใช้ในการคมนาคมได้อย่างสะดวกรวดเร็วและปลอดภัย	- ขนาดผิวจราจรกว้าง 6.00 เมตร ยาว 5.500 กิโลเมตร ไหล่ทางลูกรังข้างละ 0 - 1.00 เมตร	5,505,000 (1.5 กม.)	3,670,000 (1 กม.)	3,670,000 (1 กม.)	3,670,000 (1 กม.)	3,670,000 (1 กม.)	- ประชาชนมีความพึงพอใจไม่น้อยกว่าร้อยละ 90	- การคมนาคมมีความสะดวกรวดเร็วและปลอดภัย	สำนักช่าง อบจ.สกลนคร
290	ก่อสร้างถนนคอนกรีตเสริมเหล็ก สายบ้านสุขเกษม หมู่ที่ 13 ตำบลโคกสี อำเภอสว่างแดนดิน - บ้านคำเจริญ หมู่ที่ 3 ตำบลหนองแปน	- เพื่อให้ประชาชนได้มีถนนสำหรับใช้ในการคมนาคมได้อย่างสะดวกรวดเร็วและปลอดภัย	- ขนาดผิวจราจรกว้าง 6.00 เมตร ยาว 5.000 กิโลเมตร ไหล่ทางลูกรังข้างละ 0 - 1.00 เมตร	3,670,000 (1 กม.)	3,670,000 (1 กม.)	3,670,000 (1 กม.)	3,670,000 (1 กม.)	3,670,000 (1 กม.)	- ประชาชนมีความพึงพอใจไม่น้อยกว่าร้อยละ 90	- การคมนาคมมีความสะดวกรวดเร็วและปลอดภัย	สำนักช่าง อบจ.สกลนคร

ที่	โครงการ	วัตถุประสงค์	เป้าหมาย (ผลผลิตของโครงการ)	งบประมาณ 2566 (บาท)	2567 (บาท)	2568 (บาท)	2569 (บาท)	2570 (บาท)	ตัวชี้วัด (KPI)	ผลที่คาดว่าจะได้รับ	หน่วยงานรับผิดชอบหลัก
	อำเภอเจริญศิลป์ จังหวัดสกลนคร										
291	ก่อสร้างถนนคอนกรีตเสริมเหล็ก สายบ้านป่ารักน้ำ หมู่ที่ 11 ตำบลโคกสี อำเภอสว่างแดนดิน - บ้านคำเม็ก หมู่ที่ 4 ตำบลบ้านเหล่า อำเภอเจริญศิลป์ จังหวัดสกลนคร	- เพื่อให้ประชาชนได้มีถนนสำหรับใช้ในการคมนาคมได้อย่างสะดวกรวดเร็วและปลอดภัย	- ขนาดผิวจราจรกว้าง 6.00 เมตร ยาว 5.000 กิโลเมตร ไหล่ทางลูกรังข้างละ 0 - 1.00 เมตร	3,670,000 (1 กม.)	3,670,000 (1 กม.)	3,670,000 (1 กม.)	3,670,000 (1 กม.)	3,670,000 (1 กม.)	- ประชาชนมีความพึงพอใจไม่น้อยกว่าร้อยละ 90	- การคมนาคมมีความสะดวกรวดเร็วและปลอดภัย	สำนักช่าง อบจ.สกลนคร
292	ก่อสร้างถนนคอนกรีตเสริมเหล็ก สายบ้านนาทม หมู่ที่ 2 ตำบลบ้านต้าย อำเภอสว่างแดนดิน - บ้านโนนศรีทอง หมู่ที่ 27 ตำบลสว่างแดนดิน อำเภอสว่างแดนดิน จังหวัดสกลนคร	- เพื่อให้ประชาชนได้มีถนนสำหรับใช้ในการคมนาคมได้อย่างสะดวกรวดเร็ว และปลอดภัย	- ขนาดผิวจราจรกว้าง 6.00 เมตร ยาว 10.00 กิโลเมตร ไหล่ทางข้างละ 0.00 - 1.00 เมตร	7,200,000 (2 กม.)	7,200,000 (2 กม.)	7,200,000 (2 กม.)	7,200,000 (2 กม.)	7,200,000 (2 กม.)	- ประชาชนมีความพึงพอใจไม่น้อยกว่าร้อยละ 90	- การคมนาคมมีความสะดวกรวดเร็วและปลอดภัย	สำนักช่าง อบจ.สกลนคร
293	ก่อสร้างถนนคอนกรีตเสริมเหล็ก สายบ้านพิมพ์พัฒนา หมู่ที่ 10 ตำบลบงเหนือ อำเภอสว่างแดนดิน - บ้านท่าวารี หมู่ที่ 6 ตำบลท่าศิลา อำเภอส่องดาว จังหวัดสกลนคร	- เพื่อให้ประชาชนได้มีถนนสำหรับใช้ในการคมนาคมได้อย่างสะดวกรวดเร็ว และปลอดภัย	- ขนาดผิวจราจรกว้าง 6.00 เมตร ยาว 10.00 กิโลเมตร ไหล่ทางข้างละ 0.00 - 1.00 เมตร	7,200,000 (2 กม.)	7,200,000 (2 กม.)	7,200,000 (2 กม.)	7,200,000 (2 กม.)	7,200,000 (2 กม.)	- ประชาชนมีความพึงพอใจไม่น้อยกว่าร้อยละ 90	- การคมนาคมมีความสะดวกรวดเร็วและปลอดภัย	สำนักช่าง อบจ.สกลนคร
294	ก่อสร้างถนนคอนกรีตเสริมเหล็ก สายบ้านบงเหนือ หมู่ที่ 1 ตำบลบงเหนือ	- เพื่อให้ประชาชนได้มีถนนสำหรับใช้ในการคมนาคมได้อย่างสะดวก	- ขนาดผิวจราจรกว้าง 6.00 เมตร ยาว 10.00 กิโลเมตร ไหล่ทางข้างละ	7,200,000 (2 กม.)	7,200,000 (2 กม.)	7,200,000 (2 กม.)	7,200,000 (2 กม.)	7,200,000 (2 กม.)	- ประชาชนมีความพึงพอใจไม่น้อยกว่า	- การคมนาคมมีความสะดวกรวดเร็วและ	สำนักช่าง อบจ.สกลนคร

ที่	โครงการ	วัตถุประสงค์	เป้าหมาย (ผลผลิตของโครงการ)	งบประมาณ 2566 (บาท)	2567 (บาท)	2568 (บาท)	2569 (บาท)	2570 (บาท)	ตัวชี้วัด (KPI)	ผลที่คาดว่าจะได้รับ	หน่วยงานรับผิดชอบหลัก
	อำเภอสว่างแดนดิน - บ้านสีสุก หมู่ที่ 5 ตำบลท่าศิลา อำเภอส่องดาว จังหวัดสกลนคร	รวดเร็ว และปลอดภัย	0.00 - 1.00 เมตร						ร้อยละ 90	ปลอดภัย	
295	ก่อสร้างถนนคอนกรีตเสริมเหล็ก สายบ้านปลวก หมู่ที่ 6 ตำบลโคกศิลา อำเภอเจริญศิลป์ - บ้านหินโงม หมู่ที่ 2 ตำบลธาตุทอง อำเภอสว่างแดนดิน จังหวัดสกลนคร	- เพื่อให้ประชาชนได้มีถนนสำหรับใช้ในการคมนาคมได้อย่างสะดวกรวดเร็วและปลอดภัย	- ขนาดผิวจราจรกว้าง 6.00 เมตร ยาว 4.000 กิโลเมตร ไหล่ทางลูกรังข้างละ 0 - 1.00 เมตร	3,670,000 (1 กม.)	3,670,000 (1 กม.)	3,670,000 (1 กม.)	3,670,000 (1 กม.)	-	- ประชาชนมีความพึงพอใจไม่น้อยกว่าร้อยละ 90	- การคมนาคมมีความสะดวกรวดเร็วและปลอดภัย	สำนักช่าง อบจ.สกลนคร
296	ก่อสร้างถนนคอนกรีตเสริมเหล็กสายบ้านคำบอน หมู่ที่ 4 ตำบลโคกศิลา อำเภอเจริญศิลป์ - บ้านดอนแดง หมู่ที่ 10 ตำบลศรีวิชัย อำเภอวานรนิวาส จังหวัดสกลนคร	- เพื่อให้ประชาชนได้มีถนนสำหรับใช้ในการคมนาคมได้อย่างสะดวกรวดเร็วและปลอดภัย	- ขนาดผิวจราจรกว้าง 6.00 เมตร ยาว 4.000 กิโลเมตร ไหล่ทางลูกรังข้างละ 0 - 1.00 เมตร	3,670,000 (1 กม.)	3,670,000 (1 กม.)	3,670,000 (1 กม.)	3,670,000 (1 กม.)	-	- ประชาชนมีความพึงพอใจไม่น้อยกว่าร้อยละ 90	- การคมนาคมมีความสะดวกรวดเร็วและปลอดภัย	สำนักช่าง อบจ.สกลนคร
297	ก่อสร้างถนนคอนกรีตเสริมเหล็ก สายบ้านหนองจาน หมู่ที่ 6 ตำบลทุ่งแก อำเภอเจริญศิลป์ - บ้านหนองบัวแพ หมู่ที่ 7 ตำบลบ้านถ่อน อำเภอสว่างแดนดิน จังหวัดสกลนคร	- เพื่อให้ประชาชนได้มีถนนสำหรับใช้ในการคมนาคมได้อย่างสะดวกรวดเร็วและปลอดภัย	- ขนาดผิวจราจรกว้าง 6.00 เมตร ยาว 4.000 กิโลเมตร ไหล่ทางลูกรังข้างละ 0 - 1.00 เมตร	3,670,000 (1 กม.)	3,670,000 (1 กม.)	3,670,000 (1 กม.)	3,670,000 (1 กม.)	-	- ประชาชนมีความพึงพอใจไม่น้อยกว่าร้อยละ 90	- การคมนาคมมีความสะดวกรวดเร็วและปลอดภัย	สำนักช่าง อบจ.สกลนคร

ที่	โครงการ	วัตถุประสงค์	เป้าหมาย (ผลผลิตของโครงการ)	งบประมาณ 2566 (บาท)	2567 (บาท)	2568 (บาท)	2569 (บาท)	2570 (บาท)	ตัวชี้วัด (KPI)	ผลที่คาดว่าจะได้รับ	หน่วยงานรับผิดชอบหลัก
298	ก่อสร้างถนนคอนกรีตเสริมเหล็ก สายบ้านโมน หมู่ที่ 2 ตำบลพันนา - บ้านโนนสร้างไพร หมู่ที่ 3 ตำบลธาตุทอง อำเภอสว่างแดนดิน จังหวัดสกลนคร	- เพื่อให้ประชาชนได้มีถนนสำหรับใช้ในการคมนาคมได้อย่างสะดวกรวดเร็วและปลอดภัย	- ขนาดผิวจราจรกว้าง 6.00 เมตร ยาว 3.000 กิโลเมตร ไหล่ทางลูกรังข้างละ 0 - 1.00 เมตร	3,670,000 (1 กม.)	3,670,000 (1 กม.)	3,670,000 (1 กม.)	-	-	- ประชาชนมีความพึงพอใจไม่น้อยกว่าร้อยละ 90	- การคมนาคมมีความสะดวกรวดเร็วและปลอดภัย	สำนักช่าง อบจ.สกลนคร
299	ก่อสร้างถนนคอนกรีตเสริมเหล็ก บ้านคำเจริญ หมู่ที่ 5 ตำบลบ้านถ่อน - บ้านหนองจาน หมู่ที่ 6 ตำบลทุ่งแก อำเภอเจริญศิลป์ จังหวัดสกลนคร	- เพื่อให้ประชาชนได้มีถนนสำหรับใช้ในการคมนาคมได้อย่างสะดวกรวดเร็วและปลอดภัย	- ขนาดผิวจราจรกว้าง 6.00 เมตร ยาว 3.000 กิโลเมตร ไหล่ทางลูกรังข้างละ 0 - 1.00 เมตร	3,670,000 (1 กม.)	3,670,000 (1 กม.)	3,670,000 (1 กม.)	-	-	- ประชาชนมีความพึงพอใจไม่น้อยกว่าร้อยละ 90	- การคมนาคมมีความสะดวกรวดเร็วและปลอดภัย	สำนักช่าง อบจ.สกลนคร
300	ก่อสร้างถนนคอนกรีตเสริมเหล็ก สายบ้านคันชา หมู่ที่ 5 ตำบลธาตุทอง - บ้านโคกสีไค หมู่ที่ 5 ตำบลแวง อำเภอสว่างแดนดิน จังหวัดสกลนคร	- เพื่อให้ประชาชนได้มีถนนสำหรับใช้ในการคมนาคมได้อย่างสะดวกรวดเร็วและปลอดภัย	- ขนาดผิวจราจรกว้าง 6.00 เมตร ยาว 1.500 กิโลเมตร ไหล่ทางลูกรังข้างละ 0 - 1.00 เมตร	2,569,000 (0.7 กม.)	2,936,000 (0.8 กม.)	-	-	-	- ประชาชนมีความพึงพอใจไม่น้อยกว่าร้อยละ 90	- การคมนาคมมีความสะดวกรวดเร็วและปลอดภัย	สำนักช่าง อบจ.สกลนคร
301	ก่อสร้างถนนคอนกรีตเสริมเหล็กสายแยกทางหลวงหมายเลข 2094 - บ้านนาหวาย หมู่ที่ 3 ตำบลท่าก้อน อำเภออากาศอำนวย จังหวัดสกลนคร	- เพื่อให้ประชาชนได้มีถนนสำหรับใช้ในการคมนาคมได้อย่างสะดวกรวดเร็วและปลอดภัย	- ขนาดผิวจราจรกว้าง 6.00 เมตร ยาว 5.00 กิโลเมตร ไหล่ทางลูกรังข้างละ 0 - 1.00 เมตร	3,570,000 (1 กม.)	3,570,000 (1 กม.)	3,570,000 (1 กม.)	3,570,000 (1 กม.)	3,570,000 (1 กม.)	- ประชาชนมีความพึงพอใจไม่น้อยกว่าร้อยละ 90	- การคมนาคมมีความสะดวกรวดเร็วและปลอดภัย	สำนักช่าง อบจ.สกลนคร
302	ก่อสร้างถนนคอนกรีตเสริมเหล็กสายบ้านอากาศ หมู่ที่ 10 ตำบลอากาศ	- เพื่อให้ประชาชนได้มีถนนสำหรับใช้ในการคมนาคมได้อย่างสะดวก	- ขนาดผิวจราจรกว้าง 6.00 เมตร ยาว 5.00 กิโลเมตร	3,570,000 (1 กม.)	3,570,000 (1 กม.)	3,570,000 (1 กม.)	3,570,000 (1 กม.)	3,570,000 (1 กม.)	- ประชาชนมีความพึงพอใจไม่น้อยกว่า	- การคมนาคมมีความสะดวกรวดเร็วและปลอดภัย	สำนักช่าง อบจ.สกลนคร

ที่	โครงการ	วัตถุประสงค์	เป้าหมาย (ผลผลิตของโครงการ)	งบประมาณ 2566 (บาท)	2567 (บาท)	2568 (บาท)	2569 (บาท)	2570 (บาท)	ตัวชี้วัด (KPI)	ผลที่คาดว่าจะได้รับ	หน่วยงานรับผิดชอบหลัก
	อำเภออากาศอำนวย จังหวัดสกลนคร - ถนนสายบ้านเชือม - นาหว้า ตำบลบ้านเสียว อำเภอนาหว้า จังหวัดนครพนม	รวดเร็วและปลอดภัย	ไหล่ทางลูกรังข้างละ 0 - 1.00 เมตร						ร้อยละ 90		
303	ก่อสร้างถนนคอนกรีตเสริมเหล็กสายแยกทางหลวงหมายเลข 2177 - บ้านนาเหมืองใหญ่ ตำบลอากาศ อำเภออากาศอำนวย จังหวัดสกลนคร	- เพื่อให้ประชาชนได้มีถนนสำหรับใช้ในการคมนาคมได้อย่างสะดวกรวดเร็วและปลอดภัย	- ขนาดผิวจราจรกว้าง 6.00 เมตร ยาว 5.00 กิโลเมตร ไหล่ทางลูกรังข้างละ 0 - 1.00 เมตร	3,570,000 (1 กม.)	3,570,000 (1 กม.)	3,570,000 (1 กม.)	3,570,000 (1 กม.)	3,570,000 (1 กม.)	- ประชาชนมีความพึงพอใจไม่น้อยกว่าร้อยละ 90	- การคมนาคมมีความสะดวกรวดเร็วและปลอดภัย	สำนักช่าง อบจ.สกลนคร
304	ก่อสร้างถนนคอนกรีตเสริมเหล็ก สายเทศบาลตำบลเมืองทองท่าแร่ ตำบลท่าแร่ อำเภอเมืองสกลนคร - บ้านกุงศรี หมู่ที่ 1 ตำบลนาเพียง อำเภอกุสุมาลย์ จังหวัดสกลนคร	- เพื่อให้ประชาชนได้มีถนนสำหรับใช้ในการคมนาคมได้อย่างสะดวกรวดเร็ว และปลอดภัย	- ขนาดผิวจราจรกว้าง 6.00 เมตร ยาว 11.000 กิโลเมตร หนาไม่น้อยกว่า 0.15 เมตร ไหล่ทางลูกรังข้างละ 0.50 เมตร	7,540,000 (2.000 กม.)	7,540,000 (2.000 กม.)	7,540,000 (2.000 กม.)	7,540,000 (2.000 กม.)	11,419,000 (3.000 กม.)	- ประชาชนมีความพึงพอใจไม่น้อยกว่าร้อยละ 90	- การคมนาคมมีความสะดวกรวดเร็ว และปลอดภัย	สำนักช่าง อบจ.สกลนคร
305	ก่อสร้างถนนคอนกรีตเสริมเหล็กสายแยกทางหลวงแผ่นดิน หมายเลข 223 - บ้านหนองแดง หมู่ที่ 2 ตำบลเหล่าปอแดง อำเภอเมืองสกลนคร จังหวัดสกลนคร	- เพื่อให้ประชาชนได้มีถนนสำหรับใช้ในการคมนาคมได้อย่างสะดวกรวดเร็ว และปลอดภัย	- ขนาดผิวจราจรกว้าง 6.00 เมตร ยาว 4.150 กิโลเมตร หนาไม่น้อยกว่า 0.15 เมตร ไหล่ทางลูกรังข้างละ 0.00 - 0.50 เมตร	4,050,000 (1.000 กม.)	4,050,000 (1.000 กม.)	4,050,000 (1.000 กม.)	4,690,000 (1.150 กม.)	-	- ประชาชนมีความพึงพอใจไม่น้อยกว่าร้อยละ 90	- การคมนาคมมีความสะดวกรวดเร็ว และปลอดภัย	สำนักช่าง อบจ.สกลนคร

ที่	โครงการ	วัตถุประสงค์	เป้าหมาย (ผลผลิตของโครงการ)	งบประมาณ 2566 (บาท)	2567 (บาท)	2568 (บาท)	2569 (บาท)	2570 (บาท)	ตัวชี้วัด (KPI)	ผลที่คาดว่าจะได้รับ	หน่วยงานรับผิดชอบหลัก
306	ก่อสร้างถนนคอนกรีตเสริมเหล็ก สายบ้านม่วงไข่ หมู่ที่ 5 ตำบลด่านม่วงคำ - บ้านพรมศรีธาตุ หมู่ที่ 9 ตำบลแมดนาท่ม อำเภอโคกศรีสุพรรณ จังหวัดสกลนคร	- เพื่อให้ประชาชนได้มีถนนสำหรับใช้ในการคมนาคมได้อย่างสะดวก รวดเร็ว และปลอดภัย	- ขนาดผิวจราจรกว้าง 6.000 เมตร ยาว 2.500 กิโลเมตร หนาไม่น้อยกว่า 0.15 เมตร ไหล่ทางลูกรังข้างละ 0.50 เมตร	-	2,065,000 (0.500 กม.)	4,100,000 (0.500 กม.)	4,100,000 (0.500 กม.)	-	- ประชาชนมีความพึงพอใจไม่น้อยกว่าร้อยละ 90	- การคมนาคมมีความสะดวก รวดเร็ว และปลอดภัย	สำนักช่าง อบจ.สกลนคร
307	ก่อสร้างถนนคอนกรีตเสริมเหล็ก สายแยกทางหลวงแผ่นดิน หมายเลข 22 - อ่างเก็บน้ำห้วยทรายขมิ้น ตำบลขมิ้น อำเภอเมืองสกลนคร จังหวัดสกลนคร	- เพื่อให้ประชาชนได้มีถนนสำหรับใช้ในการคมนาคมได้อย่างสะดวก รวดเร็ว และปลอดภัย	- ขนาดผิวจราจรกว้าง 6.00 เมตร ยาว 2.800 กิโลเมตร หนาไม่น้อยกว่า 0.15 เมตร ไหล่ทางลูกรังข้างละ 0.50 เมตร	4,260,000 (1.000 กม.)	4,260,000 (1.000 กม.)	3,413,000 (0.800 กม.)	-	-	- ประชาชนมีความพึงพอใจไม่น้อยกว่าร้อยละ 90	- การคมนาคมมีความสะดวก รวดเร็ว และปลอดภัย	สำนักช่าง อบจ.สกลนคร
308	ก่อสร้างถนนคอนกรีตเสริมเหล็ก สายแยกทางหลวงท้องถิ่น สน.ถ1-0018 - บ้านคำข่า หมู่ที่ 2 ตำบลนาตาล อำเภอเต่างอย จังหวัดสกลนคร	- เพื่อให้ประชาชนได้มีถนนสำหรับใช้ในการคมนาคมได้อย่างสะดวก รวดเร็ว และปลอดภัย	- ขนาดผิวจราจรกว้าง 6.00 เมตร ยาว 2.950 กิโลเมตร หนาไม่น้อยกว่า 0.15 เมตร ไหล่ทางลูกรังข้างละ 0.00 - 1.00 เมตร	4,100,000 (1.000 กม.)	4,100,000 (1.000 กม.)	3,910,000 (0.950 กม.)	-	-	- ประชาชนมีความพึงพอใจไม่น้อยกว่าร้อยละ 90	- การคมนาคมมีความสะดวก รวดเร็ว และปลอดภัย	สำนักช่าง อบจ.สกลนคร
309	ก่อสร้างถนนคอนกรีตเสริมเหล็ก สายแยกทางหลวงชนบท สน.3054 - บ้านด่านม่วงคำ หมู่ที่ 1 ตำบลด่านม่วงคำ อำเภอโคกศรีสุพรรณ จังหวัดสกลนคร	- เพื่อให้ประชาชนได้มีถนนสำหรับใช้ในการคมนาคมได้อย่างสะดวก รวดเร็ว และปลอดภัย	- ขนาดผิวจราจรกว้าง 6.00 เมตร ยาว 1.250 กิโลเมตร หนาไม่น้อยกว่า 0.15 เมตร ไหล่ทางลูกรังข้างละ 0.50 เมตร	2,105,000 (0.500 กม.)	3,165,000 (0.750 กม.)	-	-	-	- ประชาชนมีความพึงพอใจไม่น้อยกว่าร้อยละ 90	- การคมนาคมมีความสะดวก รวดเร็ว และปลอดภัย	สำนักช่าง อบจ.สกลนคร

ที่	โครงการ	วัตถุประสงค์	เป้าหมาย (ผลผลิตของโครงการ)	งบประมาณ 2566 (บาท)	2567 (บาท)	2568 (บาท)	2569 (บาท)	2570 (บาท)	ตัวชี้วัด (KPI)	ผลที่คาดว่าจะได้รับ	หน่วยงานรับผิดชอบหลัก
310	ก่อสร้างถนนคอนกรีตเสริมเหล็ก สายแยกทางหลวงแผ่นดินหมายเลข 214 - บ้านมะขามป้อม หมู่ที่ 5 ตำบลธาตุนาเวง อำเภอเมืองสกลนคร จังหวัดสกลนคร	- เพื่อให้ประชาชนได้มีถนนสำหรับใช้ในการคมนาคมได้อย่างสะดวก รวดเร็ว และปลอดภัย	- ขนาดผิวจราจรกว้าง 6.00 เมตร ยาว 2.000 กิโลเมตร หนาไม่น้อยกว่า 0.15 เมตร ไหล่ทางลูกรังข้างละ 0.50 เมตร	-	4,260,000 (1.000 กม.)	4,260,000 (1.000 กม.)	-	-	- ประชาชนมีความพึงพอใจไม่น้อยกว่าร้อยละ 90	- การคมนาคมมีความสะดวก รวดเร็ว และปลอดภัย	สำนักช่าง อบจ.สกลนคร
311	ก่อสร้างถนนคอนกรีตเสริมเหล็ก สายแยกทางหลวงชนบทหมายเลข 2013 - บ้านหนองบัวทอง หมู่ที่ 4 ตำบลท่าแร่ อำเภอเมืองสกลนคร จังหวัดสกลนคร	- เพื่อให้ประชาชนได้มีถนนสำหรับใช้ในการคมนาคมได้อย่างสะดวก รวดเร็ว และปลอดภัย	- ขนาดผิวจราจรกว้าง 6.00 เมตร ความยาว 1.200 กิโลเมตร ไหล่ทางลูกรังข้างละ 0.00 - 0.50 เมตร	-	1,078,750 (0.300 กม.)	1,078,750 (0.300 กม.)	1,078,750 (0.300 กม.)	1,078,750 (0.300 กม.)	- ประชาชนมีความพึงพอใจไม่น้อยกว่าร้อยละ 90	- การคมนาคมมีความสะดวก รวดเร็วและปลอดภัย	สำนักช่าง อบจ.สกลนคร
312	ก่อสร้างถนนคอนกรีตเสริมเหล็ก สายบ้านงิ้ว หมู่ที่ 2 ตำบลกุดไห อำเภอกุดบาก - บ้านโนนสุวรรณ หมู่ที่ 6 ตำบลสุวรรณคาม อำเภอนิคมน้ำอูน จังหวัดสกลนคร	- เพื่อให้ประชาชนได้มีถนนสำหรับใช้ในการคมนาคมได้อย่างสะดวก รวดเร็ว และปลอดภัย	- ขนาดผิวจราจรกว้าง 6.00 เมตร ความยาว 10.00 กิโลเมตร ไหล่ทางลูกรังข้างละ 0.00 - 0.50 เมตร	-	3,435,400 (1.000 กม.)	10,306,200 (3.000 กม.)	10,306,200 (3.000 กม.)	10,306,200 (3.00 กม.)	- ประชาชนมีความพึงพอใจไม่น้อยกว่าร้อยละ 90	- การคมนาคมมีความสะดวก รวดเร็วและปลอดภัย	สำนักช่าง อบจ.สกลนคร
313	ก่อสร้างถนนคอนกรีตเสริมเหล็ก สายหนองหอย หมู่ที่ 4 ตำบลเชียงเครือ อำเภอเมืองสกลนคร - บ้านหนองบัวสร้าง หมู่ที่ 7 ตำบลอุ่มจาน อำเภอกุสุมาลย์ จังหวัดสกลนคร	- เพื่อให้ประชาชนได้มีถนนสำหรับใช้ในการคมนาคมได้อย่างสะดวก รวดเร็ว และปลอดภัย	- ขนาดผิวจราจรกว้าง 5.00 เมตร ความยาว 4.500 กิโลเมตร ไหล่ทางลูกรังข้างละ 0.00 - 0.50 เมตร	-	-	5,251,000 (1.500 กม.)	5,251,000 (1.500 กม.)	5,251,000 (1.500 กม.)	- ประชาชนมีความพึงพอใจไม่น้อยกว่าร้อยละ 90	- การคมนาคมมีความสะดวก รวดเร็วและปลอดภัย	สำนักช่าง อบจ.สกลนคร

ที่	โครงการ	วัตถุประสงค์	เป้าหมาย (ผลผลิตของโครงการ)	งบประมาณ 2566 (บาท)	2567 (บาท)	2568 (บาท)	2569 (บาท)	2570 (บาท)	ตัวชี้วัด (KPI)	ผลที่คาดว่าจะได้รับ	หน่วยงานรับผิดชอบหลัก
314	ก่อสร้างถนนคอนกรีตเสริมเหล็ก สายบ้านโคกภู หมู่ที่ 1 ตำบลโคกภู อำเภอภูพาน - บ้านนาขาม หมู่ที่ 9 ตำบลนาม่อง อำเภอกุดบาก จังหวัดสกลนคร	- เพื่อให้ประชาชนได้มีถนนสำหรับใช้ในการคมนาคมได้อย่างสะดวกรวดเร็ว และปลอดภัย	- ขนาดผิวจราจรกว้าง 5.00 เมตร ความยาว 6.600 กิโลเมตร ไหล่ทางลูกรังข้างละ 0.00 - 0.50 เมตร	-	-	8,452,500 (2.300 กม.)	8,452,500 (2.300 กม.)	7,350,000 (2.00 กม.)	- ประชาชนมีความพึงพอใจไม่น้อยกว่าร้อยละ 90	- การคมนาคมมีความสะดวกรวดเร็วและปลอดภัย	สำนักช่าง อบจ.สกลนคร
315	ก่อสร้างถนนคอนกรีตเสริมเหล็ก สายบ้านดอนกระเล็น หมู่ที่ 8 ตำบลฮางโฮง - บ้านทุ่งพัฒนา หมู่ที่ 16 ตำบลเชียงเครือ อำเภอเมืองสกลนคร จังหวัดสกลนคร	- เพื่อให้ประชาชนได้มีถนนสำหรับใช้ในการคมนาคมได้อย่างสะดวกรวดเร็ว และปลอดภัย	- ขนาดผิวจราจรกว้าง 6.00 เมตร ความยาว 1.600 กิโลเมตร ไหล่ทางลูกรังข้างละ 0.00 - 0.50 เมตร	-	-	2,924,000 (0.800 กม.)	-	2,924,000 (0.800 กม.)	- ประชาชนมีความพึงพอใจไม่น้อยกว่าร้อยละ 90	- การคมนาคมมีความสะดวกรวดเร็วและปลอดภัย	สำนักช่าง อบจ.สกลนคร
316	ก่อสร้างถนนคอนกรีตเสริมเหล็ก สายบ้านแสงตะวัน หมู่ที่ 9 ตำบลคำสะอาด - บ้านดงต้อง หมู่ที่ 6 ตำบลโพนสูง อำเภอสว่างแดนดิน จังหวัดสกลนคร	- เพื่อให้ประชาชนได้มีถนนสำหรับใช้ในการคมนาคมได้อย่างสะดวกรวดเร็วและปลอดภัย	- ขนาดผิวจราจรกว้าง 6.00 เมตร ยาว 8.000 กิโลเมตร ไหล่ทางลูกรังข้างละ 0 - 1.00 เมตร	-	6,882,250 (2.00 กม)	6,882,250 (2.00 กม)	6,882,250 (2.00 กม)	6,882,250 (2.00 กม)	- ประชาชนได้มีถนนสำหรับใช้ในการคมนาคมได้อย่างสะดวกรวดเร็วและปลอดภัย ร้อยละ 90	- การคมนาคมมีความสะดวกรวดเร็วและปลอดภัย	สำนักช่าง อบจ.สกลนคร
317	ก่อสร้างถนนคอนกรีตเสริมเหล็ก สายบ้านตากแดด หมู่ที่ 4 ตำบลบึงทวาย อำเภอเต่างอย - บ้านนากับแก้ หมู่ที่ 5 ตำบลดงมะไฟ อำเภอเมืองสกลนคร จังหวัดสกลนคร	- เพื่อให้ประชาชนได้มีถนนสำหรับใช้ในการคมนาคมได้อย่างสะดวกรวดเร็วและปลอดภัย	- ขนาดผิวจราจรกว้าง 6.00 เมตร ความยาว 5.000 กิโลเมตร ไหล่ทางลูกรังข้างละ 0.00 - 0.50 เมตร	-	-	6,888,000 (2.00 กม)	6,888,000 (2.00 กม)	3,444,000 (1.00 กม)	- ประชาชนมีความพึงพอใจไม่น้อยกว่าร้อยละ 90	- การคมนาคมมีความสะดวกรวดเร็วและปลอดภัย	สำนักช่าง อบจ.สกลนคร

ที่	โครงการ	วัตถุประสงค์	เป้าหมาย (ผลผลิตของโครงการ)	งบประมาณ 2566 (บาท)	2567 (บาท)	2568 (บาท)	2569 (บาท)	2570 (บาท)	ตัวชี้วัด (KPI)	ผลที่คาดว่าจะได้รับ	หน่วยงานรับผิดชอบหลัก
318	ก่อสร้างถนนคอนกรีตเสริมเหล็ก สายชุมชนหนองมันปลา (ตลาดบายพาส) เขตเทศบาลนครสกลนคร - บ้านนาแก หมู่ที่ 4 ตำบลดงมะไฟ อำเภอเมืองสกลนคร จังหวัดสกลนคร	- เพื่อให้ประชาชนได้มีถนนสำหรับใช้ในการคมนาคมได้อย่างสะดวกรวดเร็วและปลอดภัย	- ขนาดผิวจราจรกว้าง 6.00 เมตร ความยาว 1.800 กิโลเมตร ไหล่ทางลูกรังข้างละ 0.00 - 0.50 เมตร	-	-	2,152,000 (0.600 กม)	2,152,000 (0.600 กม)	2,152,000 (0.600 กม)	- ประชาชนมีความพึงพอใจไม่น้อยกว่าร้อยละ 90	- การคมนาคมมีความสะดวกรวดเร็วและปลอดภัย	สำนักช่าง อบจ.สกลนคร
319	ก่อสร้างถนนคอนกรีตเสริมเหล็ก สายบ้านพังขว้างเหนือ หมู่ที่ 2 ตำบลพังขว้าง - บ้านพาน หมู่ที่ 8 ตำบลขมิ้น อำเภอเมืองสกลนคร จังหวัดสกลนคร	- เพื่อให้ประชาชนได้มีถนนสำหรับใช้ในการคมนาคมได้อย่างสะดวกรวดเร็ว และปลอดภัย	- ขนาดผิวจราจรกว้าง 6.00 เมตร ยาว 6.200 กิโลเมตร ไหล่ทางลูกรังข้างละ 0.00 - 1.00เมตร	-	-	7,748,700 (2.000 กม.)	7,748,700 (2.000 กม.)	8,523,600 (2.200 กม.)	- ประชาชนมีความพึงพอใจไม่น้อยกว่าร้อยละ 90	- การคมนาคมมีความสะดวกรวดเร็วและปลอดภัย	สำนักช่าง อบจ.สกลนคร
320	ก่อสร้างถนนคอนกรีตเสริมเหล็ก สายบ้านโคกสูง หมู่ที่ 5 ตำบลโคกก่อง - บ้านหนองห้าง หมู่ที่ 4 ตำบลม่วงลาย อำเภอเมืองสกลนคร จังหวัดสกลนคร	- เพื่อให้ประชาชนได้มีถนนสำหรับใช้ในการคมนาคมได้อย่างสะดวกรวดเร็ว และปลอดภัย	- ขนาดผิวจราจรกว้าง 6.00 เมตร ยาว 3.400 กิโลเมตร ไหล่ทางลูกรังข้างละ 0.00 - 1.00เมตร	-	-	4,057,900 (1.000 กม.)	4,057,900 (1.000 กม.)	5,681,200 (1.400 กม.)	- ประชาชนมีความพึงพอใจไม่น้อยกว่าร้อยละ 90	- การคมนาคมมีความสะดวกรวดเร็วและปลอดภัย	สำนักช่าง อบจ.สกลนคร
321	ก่อสร้างถนนคอนกรีตเสริมเหล็ก สายบ้านโพนก้างปลา หมู่ที่ 2 ตำบลดงมะไฟ - บ้านม่วง หมู่ที่ 9 ตำบลห้วยยาง อำเภอเมืองสกลนคร จังหวัดสกลนคร	- เพื่อให้ประชาชนได้มีถนนสำหรับใช้ในการคมนาคมได้อย่างสะดวกรวดเร็ว และปลอดภัย	- ขนาดผิวจราจรกว้าง 6.00 เมตร ยาว 4.100 กิโลเมตร ไหล่ทางลูกรังข้างละ 0.00 - 1.00เมตร	-	-	6,012,400 (1.500 กม.)	6,012,400 (1.500 กม.)	4,409,200 (1.100 กม.)	- ประชาชนมีความพึงพอใจไม่น้อยกว่าร้อยละ 90	- การคมนาคมมีความสะดวกรวดเร็วและปลอดภัย	สำนักช่าง อบจ.สกลนคร

ที่	โครงการ	วัตถุประสงค์	เป้าหมาย (ผลผลิตของโครงการ)	งบประมาณ 2566 (บาท)	2567 (บาท)	2568 (บาท)	2569 (บาท)	2570 (บาท)	ตัวชี้วัด (KPI)	ผลที่คาดว่าจะได้รับ	หน่วยงานรับผิดชอบหลัก
322	ก่อสร้างถนนคอนกรีตเสริมเหล็ก สายบ้านดงขุมข้าว หมู่ที่ 5 ตำบลพังขว้าง - บ้านหนองบัวทอง หมู่ที่ 11 ตำบลห้วยยาง อำเภอเมืองสกลนคร จังหวัดสกลนคร	- เพื่อให้ประชาชนได้มีถนนสำหรับใช้ในการคมนาคมได้อย่างสะดวก รวดเร็ว และปลอดภัย	- ขนาดผิวจราจร กว้าง 6.00 เมตร ยาว 1.200 กิโลเมตร ไหล่ทางลูกรังข้างละ 0.00 - 1.00เมตร	-	-	-	2,592,000 (0.600 กม.)	2,592,000 (0.600 กม.)	- ประชาชนมีความพึงพอใจไม่น้อยกว่าร้อยละ 90	- การคมนาคมมีความสะดวก รวดเร็วและปลอดภัย	สำนักช่าง อบจ.สกลนคร
323	ก่อสร้างถนนคอนกรีตเสริมเหล็ก สายบ้านอากาศ หมู่ที่ 1 ตำบลอากาศ - บ้านหนองบัวแดง หมู่ที่ 6 ตำบลวาใหญ่ อำเภออากาศอำนวย จังหวัดสกลนคร	1. เพื่อให้ประชาชนสามารถลดอุบัติเหตุในการคมนาคม 2. ราษฎรผู้ใช้เส้นทางได้รับความสะดวกในการสัญจร ไป - มา	- ขนาดผิวจราจรกว้าง 6 เมตร ยาว 5.200 กิโลเมตร ไหล่ทางลูกรังข้างละ 0.00 - 0.50 เมตร	-	-	7,672,000 (2.000 กม.)	7,672,000 (2.000 กม.)	4,604,000 (1.200 กม.)	- ประชาชนมีความพึงพอใจไม่น้อยกว่าร้อยละ 90	1. เพื่อให้ประชาชนสามารถลดอุบัติเหตุในการคมนาคม 2. ราษฎรผู้ใช้เส้นทางได้รับความสะดวกในการสัญจร ไป - มา	สำนักช่าง อบจ.สกลนคร
324	ก่อสร้างถนนคอนกรีตเสริมเหล็ก สายบ้านสุวรรณศีรี หมู่ที่ 15 ตำบลวานรนิวาส - บ้านดอนมุย หมู่ที่ 4 ตำบลนาคำ อำเภอวานรนิวาส จังหวัดสกลนคร	- เพื่อให้ประชาชนได้มีถนนสำหรับใช้ในการคมนาคมได้อย่างสะดวก รวดเร็วและปลอดภัย	- ขนาดผิวจราจร กว้าง 6.00 เมตร ยาว 4.900 กิโลเมตร ไหล่ทางลูกรังข้างละ 0.00 - 1.00 เมตร	-	-	-	10,807,000 (3.000 กม.)	7,200,000 (1.900 กม.)	- ประชาชนมีความพึงพอใจไม่น้อยกว่าร้อยละ90	- ราษฎรผู้ใช้เส้นทางได้รับความสะดวกในการสัญจร ไป - มา	สำนักช่าง อบจ.สกลนคร
325	ก่อสร้างถนนคอนกรีตเสริมเหล็ก สายแยกทางหลวงหมายเลข 2052 - บ้านหนองเดิ่น หมู่ที่ 2 ตำบลช้างมิ่ง อำเภอพรรณานิคม จังหวัดสกลนคร	- เพื่อให้ประชาชนได้มีถนนสำหรับใช้ในการคมนาคมได้อย่างสะดวก รวดเร็วและปลอดภัย	- ขนาดผิวจราจร กว้าง 6.00 เมตร ยาว 3.500 กิโลเมตร ไหล่ทางลูกรังข้างละ 0.00 - 1.00 เมตร	-	-	-	8,000,000 (2.000 กม.)	5,335,000 (1.500 กม.)	- ประชาชนมีความพึงพอใจไม่น้อยกว่าร้อยละ90	- ราษฎรผู้ใช้เส้นทางได้รับความสะดวกในการสัญจร ไป - มา	สำนักช่าง อบจ.สกลนคร

ที่	โครงการ	วัตถุประสงค์	เป้าหมาย (ผลผลิตของโครงการ)	งบประมาณ 2566 (บาท)	2567 (บาท)	2568 (บาท)	2569 (บาท)	2570 (บาท)	ตัวชี้วัด (KPI)	ผลที่คาดว่าจะได้รับ	หน่วยงานรับผิดชอบหลัก
326	ก่อสร้างถนนคอนกรีตเสริมเหล็ก สายบ้านหนองเบ็น หมู่ที่ 5 ตำบลไฮหย่อง อำเภอพังโคน - บ้านโนนค้อ หมู่ที่ 8 ตำบลช้างมิ่ง อำเภอพรรณานิคม จังหวัดสกลนคร	- เพื่อให้ประชาชนได้มีถนนสำหรับใช้ในการคมนาคมได้อย่างสะดวก รวดเร็วและปลอดภัย	- ขนาดผิวจราจรกว้าง 6.00 เมตร ยาว 2.000 กิโลเมตร ไหล่ทางลูกรังข้างละ 0.00 - 1.00 เมตร	-	-	-	3,935,500 (1.000 กม.)	3,935,500 (1.000 กม.)	- ประชาชนมีความพึงพอใจไม่น้อยกว่าร้อยละ90	- ราษฎรผู้ใช้เส้นทางได้รับความสะดวกในการสัญจรไป - มา	สำนักช่าง อบจ.สกลนคร
327	ก่อสร้างถนนคอนกรีตเสริมเหล็ก บ้านหนองบัว หมู่ที่ 4 ตำบลแร่ อำเภอพังโคน - บ้านตาลเลียน หมู่ที่ 3 ตำบลช้างมิ่ง อำเภอพรรณานิคม จังหวัดสกลนคร	- เพื่อให้ประชาชนได้มีถนนสำหรับใช้ในการคมนาคมได้อย่างสะดวก รวดเร็วและปลอดภัย	- ขนาดผิวจราจรกว้าง 6.00 เมตร ยาว 2.000 กิโลเมตร ไหล่ทางลูกรังข้างละ 0.00 - 1.00 เมตร	-	-	-	3,952,500 (1.000 กม.)	3,952,500 (1.000 กม.)	- ประชาชนมีความพึงพอใจไม่น้อยกว่าร้อยละ90	- ราษฎรผู้ใช้เส้นทางได้รับความสะดวกในการสัญจรไป - มา	สำนักช่าง อบจ.สกลนคร
328	ก่อสร้างถนนคอนกรีตเสริมเหล็ก สายบ้านเชียงแสน หมู่ที่ 16 ตำบลไฮหย่อง อำเภอพังโคน - บ้านถ่อน หมู่ที่ 2 ตำบลต้นผึ้ง อำเภอพังโคน จังหวัดสกลนคร	- เพื่อให้ประชาชนได้มีถนนสำหรับใช้ในการคมนาคมได้อย่างสะดวก รวดเร็วและปลอดภัย	- ขนาดผิวจราจรกว้าง 6.00 เมตร ยาว 2.000 กิโลเมตร ไหล่ทางลูกรังข้างละ 0.00 - 1.00 เมตร	-	-	-	3,934,500 (1.000 กม.)	3,934,500 (1.000 กม.)	- ประชาชนมีความพึงพอใจไม่น้อยกว่าร้อยละ90	- ราษฎรผู้ใช้เส้นทางได้รับความสะดวกในการสัญจรไป - มา	สำนักช่าง อบจ.สกลนคร
329	ก่อสร้างถนนคอนกรีตเสริมเหล็ก สายบ้านสงเปลือย หมู่ที่ 4 ตำบลไฮหย่อง อำเภอพังโคน - บ้านเดื่อศรีคันไชย หมู่ที่ 2 ตำบลเดื่อศรีคันไชย อำเภอพังโคน จังหวัดสกลนคร	- เพื่อให้ประชาชนได้มีถนนสำหรับใช้ในการคมนาคมได้อย่างสะดวก รวดเร็วและปลอดภัย	- ขนาดผิวจราจรกว้าง 6.00 เมตร ยาว 10.000 กิโลเมตร ไหล่ทางลูกรังข้างละ 0.00 - 1.00 เมตร	-	-	-	17,991,000 (5.000 กม.)	17,991,000 (5.000 กม.)	- ประชาชนมีความพึงพอใจไม่น้อยกว่าร้อยละ90	- ราษฎรผู้ใช้เส้นทางได้รับความสะดวกในการสัญจรไป - มา	สำนักช่าง อบจ.สกลนคร
330	ก่อสร้างถนนคอนกรีตเสริมเหล็ก สายแยกทางหลวงแผ่นดินหมายเลข 22 - บ้านใหม่หนองผือ หมู่ที่ 8 ตำบลนาแก้ว	- เพื่อให้ประชาชนได้มีถนนสำหรับใช้ในการคมนาคมได้อย่างสะดวก รวดเร็ว และปลอดภัย	- ขนาดผิวจราจรกว้าง 6.00 เมตร ไหล่ทางลูกรังข้างละ 0.00 - 1.00 เมตร ยาว 2.000 กิโลเมตร	-	-	-	-	12,265,000 (2.000 กม.)	- ประชาชนมีความพึงพอใจไม่น้อยกว่าร้อยละ 90	- การคมนาคมมีความสะดวกรวดเร็วและปลอดภัย	สำนักช่าง อบจ.สกลนคร

ที่	โครงการ	วัตถุประสงค์	เป้าหมาย (ผลผลิตของโครงการ)	งบประมาณ 2566 (บาท)	2567 (บาท)	2568 (บาท)	2569 (บาท)	2570 (บาท)	ตัวชี้วัด (KPI)	ผลที่คาดว่าจะได้รับ	หน่วยงานรับผิดชอบหลัก
331	อำเภอโพนนาแก้ว จังหวัดสกลนคร ก่อสร้างถนนคอนกรีตเสริมเหล็ก สายแยกทางหลวงแผ่นดินหมายเลข 22 - บ้านหนองผือ หมู่ที่ 4 ตำบลนาแก้ว อำเภอโพนนาแก้ว จังหวัดสกลนคร	- เพื่อให้ประชาชนได้มีถนนสำหรับใช้ในการคมนาคมได้อย่างสะดวกรวดเร็ว และปลอดภัย	- ขนาดผิวจราจรกว้าง 6.00 เมตร ไหล่ทางลูกรังข้างละ 0.00 - 1.00 เมตร ยาว 3.500 กิโลเมตร	-	-	-	-	20,216,000 (3.500 กม.)	- ประชาชนมีความพึงพอใจไม่น้อยกว่าร้อยละ 90	- การคมนาคมมีความสะดวกรวดเร็วและปลอดภัย	สำนักช่าง อบจ.สกลนคร
332	ก่อสร้างถนนคอนกรีตเสริมเหล็กแยกทางหลวงหมายเลข 22 - บ้านม่วงไข่ หมู่ที่ 1 ตำบลม่วงไข่ อำเภอพังโคน จังหวัดสกลนคร	- เพื่อให้ประชาชนได้มีถนนสำหรับใช้ในการคมนาคมได้อย่างสะดวกรวดเร็วและปลอดภัย	- ขนาดผิวจราจรกว้าง 6.00 เมตร ยาว 2.000 กิโลเมตร ไหล่ทางลูกรังข้างละ 0.00 - 1.00เมตร	-	-	-	-	9,466,000 (2.000 กม.)	- ประชาชนมีความพึงพอใจไม่น้อยกว่าร้อยละ 90	- การคมนาคมมีความสะดวกรวดเร็วและปลอดภัย	สำนักช่าง อบจ.สกลนคร
รวม	**332 โครงการ**			**1,683,686,200**	**1,613,754,000**	**1,538,200,600**	**1,397,445,500**	**1,362,036,900**			

รายละเอียดโครงการพัฒนา **แบบ ผ.02**

แผนพัฒนาท้องถิ่น พ.ศ. 2566 - 2570 ทบทวน ครั้งที่ 1/2569 องค์การบริหารส่วนจังหวัดสกลนคร

ก. ยุทธศาสตร์ชาติ 20 ปี ยุทธศาสตร์ที่ 4 ด้านการสร้างโอกาสและความเสมอภาคทางสังคม

ข. แผนพัฒนาเศรษฐกิจและสังคมแห่งชาติ ฉบับที่ 13 หมุดหมายที่ 8 ไทยมีพื้นที่และเมืองอัจฉริยะที่น่าอยู่ปลอดภัยเติบโตได้อย่างยั่งยืน

ค. Sustainable Development Goals : SDGs เป้าหมายที่ 11 ทำให้เมืองและการตั้งถิ่นฐานของมนุษย์มีความครอบคลุมปลอดภัยมีภูมิต้านทานและยั่งยืน

ง. ยุทธศาสตร์จังหวัดสกลนครที่ 5 การบริหารกิจการบ้านเมืองที่ดีตามหลักธรรมาภิบาลและความมั่นคง

จ. ยุทธศาสตร์การพัฒนาขององค์กรปกครองส่วนท้องถิ่นในเขตจังหวัดสกลนครที่ 5 การบริหารกิจการบ้านเมืองที่ดีตามหลักธรรมาภิบาลและความมั่นคง

ยุทธศาสตร์ที่ 5 การบริหารกิจการบ้านเมืองที่ดีตามหลักธรรมาภิบาลและความมั่นคง

กลยุทธ์ที่ 5.1 พัฒนาและปรับปรุงโครงสร้างพื้นฐาน

แผนงานที่ 9 แผนงานอุตสาหกรรมและการโยธา

ที่	โครงการ	วัตถุประสงค์	เป้าหมาย (ผลผลิตของโครงการ)	งบประมาณ					ตัวชี้วัด (KPI)	ผลที่คาดว่าจะได้รับ	หน่วยงานรับผิดชอบหลัก
				2566 (บาท)	2567 (บาท)	2568 (บาท)	2569 (บาท)	2570 (บาท)			
	<u>ก่อสร้างถนนคสล.</u> **<u>ภารกิจถ่ายโอน</u>**										
1	ก่อสร้างถนนคอนกรีตเสริมเหล็ก สาย สน.2035 แยกทางหลวงหมายเลข 2229 - บ้านดงเหนือ อำเภอบ้านม่วง จังหวัดสกลนคร	1. เพื่อลดอุบัติเหตุจากการใช้รถใช้ถนน 2. เพื่อให้การคมนาคมมีความสะดวก รวดเร็ว และปลอดภัย	- ขนาดผิวจราจรกว้าง 6.00 เมตร ยาว 6.000 กิโลเมตร ไหล่ทางลูกรังข้างละ 0.00 - 1.00 เมตร	6,620,000 (2.00 กม.)	6,620,000 (2.00 กม.)	6,624,000 (2.00 กม.)	-	-	- ประชาชนมีความพึงพอใจไม่น้อยกว่าร้อยละ 90	1. สามารถลดอุบัติเหตุในการคมนาคม 2. ประชาชนผู้ใช้เส้นทางได้รับความสะดวกในการสัญจร ไป - มา	สำนักช่าง อบจ.สกลนคร
2	ก่อสร้างถนนคอนกรีตเสริมเหล็ก สาย สน.4026 บ้านแพด - บ้านท่างาม อำเภอคำตากล้า จังหวัดสกลนคร	1. เพื่อลดอุบัติเหตุจากการใช้รถใช้ถนน 2. เพื่อให้การคมนาคมมีความสะดวก รวดเร็ว และปลอดภัย	- ขนาดผิวจราจรกว้าง 6.00 เมตร ยาว 5.000 กิโลเมตร ไหล่ทางลูกรังข้างละ 0.00 - 1.00 เมตร	6,620,000 (2.00 กม.)	6,620,000 (2.00 กม.)	3,329,000 (1.00 กม.)	-	-	- ประชาชนมีความพึงพอใจไม่น้อยกว่าร้อยละ 90	1. สามารถลดอุบัติเหตุในการคมนาคม 2. ประชาชนผู้ใช้เส้นทางได้รับความสะดวกในการสัญจร ไป - มา	สำนักช่าง อบจ.สกลนคร
3	ก่อสร้างถนนคอนกรีตเสริมเหล็ก สาย สน.3108 บ้านง่อน - บ้านโพนถ่อน อำเภอสว่างแดนดิน จังหวัดสกลนคร	1. เพื่อลดอุบัติเหตุจากการใช้รถใช้ถนน 2. เพื่อให้การคมนาคมมีความสะดวก รวดเร็ว และปลอดภัย	- ขนาดผิวจราจรกว้าง 6.00 เมตร ยาว 3.000 กิโลเมตร ไหล่ทางลูกรังข้างละ 0.00 - 1.00 เมตร	3,550,000 (1.00 กม.)	3,550,000 (1.00 กม.)	3,552,000 (1.00 กม.)	-	-	- ประชาชนมีความพึงพอใจไม่น้อยกว่าร้อยละ 90	1. สามารถลดอุบัติเหตุในการคมนาคม 2. ประชาชนผู้ใช้เส้นทางได้รับความสะดวกในการสัญจร ไป - มา	สำนักช่าง อบจ.สกลนคร
4	ก่อสร้างถนนคอนกรีตเสริมเหล็ก สาย สน.3055 บ้านเหล่าผักใส่ -	- เพื่อให้ประชาชนได้มีถนนสำหรับใช้ในการคมนาคมได้อย่างสะดวก	- ขนาดผิวจราจรกว้าง 6.00 เมตร ยาว 11.550 กิโลเมตร	-	9,330,000 (3.00 กม.)	9,330,000 (3.00 กม.)	7,956,000 (2.55 กม.)	9,330,000 (3.00 กม.)	- ประชาชนมีความพึงพอใจไม่น้อยกว่า	- การคมนาคมมีคสามสะดวกรวดเร็วและ	สำนักช่าง อบจ.สกลนคร

ที่	โครงการ	วัตถุประสงค์	เป้าหมาย (ผลผลิตของโครงการ)	งบประมาณ 2566 (บาท)	2567 (บาท)	2568 (บาท)	2569 (บาท)	2570 (บาท)	ตัวชี้วัด (KPI)	ผลที่คาดว่าจะได้รับ	หน่วยงานรับผิดชอบหลัก
	บ้านหนองทุ่ม อำเภอบ้านม่วง จังหวัดสกลนคร	รวดเร็ว และปลอดภัย	ไหล่ทางลูกรังข้างละ 0.00 - 1.00 เมตร						ร้อยละ 90	ปลอดภัย	
5	ก่อสร้างถนนคอนกรีตเสริมเหล็ก สาย สน.2008 บ้านถ่อน - บ้านนาคำ อำเภอสว่างแดนดิน จังหวัดสกลนคร	1. เพื่อลดอุบัติเหตุจากการใช้รถใช้ถนน 2. เพื่อให้การคมนาคมมีความสะดวก รวดเร็ว และปลอดภัย	- ขนาดผิวจราจรกว้าง ๖.00 เมตร ยาว 1.300 กิโลเมตร ไหล่ทางลูกรังข้างละ 0.00 - 0.50 เมตร	4,421,000 (1.30 กม.)	-	-	-	-	- ประชาชนมีความพึงพอใจไม่น้อยกว่าร้อยละ 90	1. สามารถลดอุบัติเหตุในการคมนาคม 2. ประชาชนผู้ใช้เส้นทางได้รับความสะดวกในการสัญจร ไป - มา	สำนักช่าง อบจ.สกลนคร
6	ก่อสร้างถนนคอนกรีตเสริมเหล็ก สาย สน.3264 บ้านหนองพอกใหญ่ - บ้านหว้าน อำเภอคำตากล้า, อำเภอบ้านม่วง จังหวัดสกลนคร	1. เพื่อลดอุบัติเหตุจากการใช้รถใช้ถนน 2. เพื่อให้การคมนาคมมีความสะดวก รวดเร็ว และปลอดภัย	- ขนาดผิวจราจรกว้าง 6.00 เมตร ยาว 6.000 กิโลเมตร ไหล่ทางลูกรังข้างละ 0.00 - 1.00 เมตร	6,600,000 (2.00 กม.)	6,600,000 (2.00 กม.)	6,644,000 (2.00 กม.)	-	-	- ประชาชนมีความพึงพอใจไม่น้อยกว่าร้อยละ 90	1. สามารถลดอุบัติเหตุในการคมนาคม 2. ประชาชนผู้ใช้เส้นทางได้รับความสะดวกในการสัญจร ไป - มา	สำนักช่าง อบจ.สกลนคร
7	ก่อสร้างถนนคอนกรีตเสริมเหล็ก สาย สน.2062 บ้านโพนสมุทรชัย - บ้านนาดูน อำเภอบ้านม่วง จังหวัดสกลนคร	1. เพื่อลดอุบัติเหตุจากการใช้รถใช้ถนน 2. เพื่อให้การคมนาคมมีความสะดวก รวดเร็ว และปลอดภัย	- ขนาดผิวจราจรกว้าง 6.00 เมตร ยาว 5.000 กิโลเมตร ไหล่ทางลูกรังข้างละ 0.00 - 1.00 เมตร	6,660,000 (2.00 กม.)	6,660,000 (2.00 กม.)	3,372,000 (1.00 กม.)	-	-	- ประชาชนมีความพึงพอใจไม่น้อยกว่าร้อยละ 90	1. สามารถลดอุบัติเหตุในการคมนาคม 2. ประชาชนผู้ใช้เส้นทางได้รับความสะดวกในการสัญจร ไป - มา	สำนักช่าง อบจ.สกลนคร
8	ก่อสร้างถนนคอนกรีตเสริมเหล็ก สาย สน.3090 บ้านกุดจิก - บ้านหนองแค อำเภอสว่างแดนดิน จังหวัดสกลนคร	1. เพื่อลดอุบัติเหตุจากการใช้รถใช้ถนน 2. เพื่อให้การคมนาคมมีความสะดวก รวดเร็ว และปลอดภัย	- ขนาดผิวจราจรกว้าง 6.00 เมตร ยาว 1.000 กิโลเมตร ไหล่ทางลูกรังข้างละ 0.50 เมตร	3,560,000 (1.00 กม.)	-	-	-	-	- ประชาชนมีความพึงพอใจไม่น้อยกว่าร้อยละ 90	1. สามารถลดอุบัติเหตุในการคมนาคม 2. ประชาชนผู้ใช้เส้นทางได้รับความสะดวกในการสัญจร ไป - มา	สำนักช่าง อบจ.สกลนคร
9	ก่อสร้างถนนคอนกรีตเสริมเหล็ก สาย สน.3010 บ้านเหล่าใหญ่ - บ้านนาเตียง อำเภอส่องดาว, อำเภอสว่างแดนดิน จังหวัดสกลนคร	1. เพื่อลดอุบัติเหตุจากการใช้รถใช้ถนน 2. เพื่อให้การคมนาคมมีความสะดวก รวดเร็ว และปลอดภัย	- ขนาดผิวจราจรกว้าง 6.00 เมตร ยาว 5.000 กิโลเมตร ไหล่ทางลูกรังข้างละ 0.00 - 1.00 เมตร	6,900,000 (2.00 กม.)	6,900,000 (2.00 กม.)	3,457,000 (1.00 กม.)	-	-	- ประชาชนมีความพึงพอใจไม่น้อยกว่าร้อยละ 90	1. สามารถลดอุบัติเหตุในการคมนาคม 2. ประชาชนผู้ใช้เส้นทางได้รับความสะดวกในการสัญจร ไป - มา	สำนักช่าง อบจ.สกลนคร

ที่	โครงการ	วัตถุประสงค์	เป้าหมาย (ผลผลิตของโครงการ)	งบประมาณ 2566 (บาท)	2567 (บาท)	2568 (บาท)	2569 (บาท)	2570 (บาท)	ตัวชี้วัด (KPI)	ผลที่คาดว่าจะได้รับ	หน่วยงานรับผิดชอบหลัก
10	ก่อสร้างถนนคอนกรีตเสริมเหล็ก สาย สน.3028 บ้านทันสมัย - บ้านท่าศิลา อำเภอส่องดาว จังหวัดสกลนคร	1. เพื่อลดอุบัติเหตุจากการใช้รถใช้ถนน 2. เพื่อให้การคมนาคมมีความสะดวก รวดเร็ว และปลอดภัย	- ขนาดผิวจราจรกว้าง 6.00 เมตร ยาว 4.000 กิโลเมตร ไหล่ทางลูกรังข้างละ 0.00 - 1.00 เมตร	7,020,000 (2.00 กม.)	3,510,000 (1.00 กม.)	3,522,000 (1.00 กม.)	-	-	- ประชาชนมีความพึงพอใจไม่น้อยกว่าร้อยละ 90	1. สามารถลดอุบัติเหตุในการคมนาคม 2. ประชาชนผู้ใช้เส้นทางได้รับความสะดวกในการสัญจร ไป - มา	สำนักช่าง อบจ.สกลนคร
11	ก่อสร้างถนนคอนกรีตเสริมเหล็ก สาย สน.3084 บ้านหนองโจด - บ้านนางัว อำเภอเจริญศิลป์, อำเภอสว่างแดนดิน จังหวัดสกลนคร	1. เพื่อลดอุบัติเหตุจากการใช้รถใช้ถนน 2. เพื่อให้การคมนาคมมีความสะดวก รวดเร็ว และปลอดภัย	- ขนาดผิวจราจรกว้าง 6.00 เมตร ยาว 4.000 กิโลเมตร ไหล่ทางลูกรังข้างละ 0.00 - 1.00 เมตร	7,000,000 (2.00 กม.)	3,500,000 (1.00 กม.)	3,500,000 (1.00 กม.)	-	-	- ประชาชนมีความพึงพอใจไม่น้อยกว่าร้อยละ 90	1. สามารถลดอุบัติเหตุในการคมนาคม 2. ประชาชนผู้ใช้เส้นทางได้รับความสะดวกในการสัญจร ไป - มา	สำนักช่าง อบจ.สกลนคร
12	ก่อสร้างถนนคอนกรีตเสริมเหล็ก สาย สน.2009 บ้านดงบัง - บ้านโพธิ์ทอง อำเภอเจริญศิลป์, อำเภอบ้านม่วง จังหวัดสกลนคร	1. เพื่อลดอุบัติเหตุจากการใช้รถใช้ถนน 2. เพื่อให้การคมนาคมมีความสะดวก รวดเร็ว และปลอดภัย	- ขนาดผิวจราจรกว้าง 6.00 เมตร ยาว 7.000 กิโลเมตร ไหล่ทางลูกรังข้างละ 0.00 - 1.00 เมตร	6,700,000 (2.00 กม.)	6,700,000 (2.00 กม.)	6,700,000 (2.00 กม.)	3,410,000 (1.00 กม.)	-	- ประชาชนมีความพึงพอใจไม่น้อยกว่าร้อยละ 90	1. สามารถลดอุบัติเหตุในการคมนาคม 2. ประชาชนผู้ใช้เส้นทางได้รับความสะดวกในการสัญจร ไป - มา	สำนักช่าง อบจ.สกลนคร
13	ก่อสร้างถนนคอนกรีตเสริมเหล็ก สาย สน.4023 บ้านนาจาร - บ้านห้วยหลัว อำเภอบ้านม่วง จังหวัดสกลนคร	1. เพื่อลดอุบัติเหตุจากการใช้รถใช้ถนน 2. เพื่อให้การคมนาคมมีความสะดวก รวดเร็ว และปลอดภัย	- ขนาดผิวจราจรกว้าง 6.00 เมตร ยาว 11.000 กิโลเมตร ไหล่ทางลูกรังข้างละ 0.00 - 1.00 เมตร	9,600,000 (3.00 กม.)	6,400,000 (2.00 กม.)	6,400,000 (2.00 กม.)	6,400,000 (2.00 กม.)	6,402,000 (2.00 กม.)	- ประชาชนมีความพึงพอใจไม่น้อยกว่าร้อยละ 90	1. สามารถลดอุบัติเหตุในการคมนาคม 2. ประชาชนผู้ใช้เส้นทางได้รับความสะดวกในการสัญจร ไป - มา	สำนักช่าง อบจ.สกลนคร
14	ก่อสร้างถนนคอนกรีตเสริมเหล็ก สาย สน.4054 บ้านสามแยกพิทักษ์ - บ้านหนองทุ่ม อำเภอบ้านม่วง จังหวัดสกลนคร	1. เพื่อลดอุบัติเหตุจากการใช้รถใช้ถนน 2. เพื่อให้การคมนาคมมีความสะดวก รวดเร็ว และปลอดภัย	- ขนาดผิวจราจรกว้าง 6.00 เมตร ยาว 15.000 กิโลเมตร ไหล่ทางลูกรังข้างละ 0.00 - 1.00 เมตร	9,060,000 (3.00 กม.)	9,060,000 (3.00 กม.)	9,060,000 (3.00 กม.)	9,060,000 (3.00 กม.)	9,145,000 (3.00 กม.)	- ประชาชนมีความพึงพอใจไม่น้อยกว่าร้อยละ 90	1. สามารถลดอุบัติเหตุในการคมนาคม 2. ประชาชนผู้ใช้เส้นทางได้รับความสะดวกในการสัญจร ไป - มา	สำนักช่าง อบจ.สกลนคร

ที่	โครงการ	วัตถุประสงค์	เป้าหมาย (ผลผลิตของโครงการ)	งบประมาณ 2566 (บาท)	2567 (บาท)	2568 (บาท)	2569 (บาท)	2570 (บาท)	ตัวชี้วัด (KPI)	ผลที่คาดว่าจะได้รับ	หน่วยงานรับผิดชอบหลัก
15	ก่อสร้างถนนคอนกรีตเสริมเหล็ก สาย สน.4028 แยกทางหลวงหมายเลข 2092 - บ้านมาย อำเภอบ้านม่วง จังหวัดสกลนคร	1. เพื่อลดอุบัติเหตุจากการใช้รถใช้ถนน 2. เพื่อให้การคมนาคมมีความสะดวก รวดเร็ว และปลอดภัย	- ขนาดผิวจราจรกว้าง 6.00 เมตร ยาว 7.500 กิโลเมตร ไหล่ทางลูกรังข้างละ 0.00 - 1.00 เมตร	6,700,000 (2.00 กม.)	6,700,000 (2.00 กม.)	6,700,000 (2.00 กม.)	5,085,000 (1.50 กม.)	-	- ประชาชนมีความพึงพอใจไม่น้อยกว่าร้อยละ 90	1. สามารถลดอุบัติเหตุในการคมนาคม 2. ประชาชนผู้ใช้เส้นทางได้รับความสะดวกในการสัญจร ไป - มา	สำนักช่าง อบจ.สกลนคร
16	ก่อสร้างถนนคอนกรีตเสริมเหล็ก สาย สน.ถ1-0023 บ้านวาริชภูมิ - บ้านสร้างแป้น อำเภอวาริชภูมิ, อำเภอสว่างแดนดิน จังหวัดสกลนคร	1. เพื่อลดอุบัติเหตุจากการใช้รถใช้ถนน 2. เพื่อให้การคมนาคมมีความสะดวก รวดเร็ว และปลอดภัย	- ขนาดผิวจราจรกว้าง 6.00 เมตร ยาว 10.000 กิโลเมตร ไหล่ทางลูกรังข้างละ 0.00 - 1.00 เมตร	6,560,000 (2.00 กม.)	6,560,000 (2.00 กม.)	6,560,000 (2.00 กม.)	6,560,000 (2.00 กม.)	6,616,000 (2.00 กม.)	- ประชาชนมีความพึงพอใจไม่น้อยกว่าร้อยละ 90	1. สามารถลดอุบัติเหตุในการคมนาคม 2. ประชาชนผู้ใช้เส้นทางได้รับความสะดวกในการสัญจร ไป - มา	สำนักช่าง อบจ.สกลนคร
17	ก่อสร้างถนนคอนกรีตเสริมเหล็ก สาย สน.07230 บ้านผักคำภู - บ้านอูนโคก อำเภอนิคมน้ำอูน จังหวัดสกลนคร	- เพื่อให้ประชาชนได้มีถนนสำหรับใช้ในการคมนาคมได้อย่างสะดวก รวดเร็ว และปลอดภัย	- ขนาดผิวจราจรกว้าง 6.00 เมตร ยาว 4.000 กิโลเมตร ไหล่ทางลูกรังข้างละ 0.00 - 1.00 เมตร	-	-	6,588,000 (2.00 กม.)	-	6,588,000 (2.00 กม.)	- ประชาชนมีความพึงพอใจไม่น้อยกว่าร้อยละ 90	- การคมนาคมมีความสะดวก รวดเร็ว และปลอดภัย	สำนักช่าง อบจ.สกลนคร
18	ก่อสร้างถนนคอนกรีตเสริมเหล็ก สาย สน.4094 ทางเข้าโครงการอ่างเก็บน้ำห้วยทราย อำเภอโคกศรีสุพรรณ จังหวัดสกลนคร	- เพื่อให้ประชาชนได้มีถนนสำหรับใช้ในการคมนาคมได้อย่างสะดวก รวดเร็ว และปลอดภัย	- ขนาดผิวจราจรกว้าง 6.00 เมตร ยาว 4.500 กิโลเมตร ไหล่ทางลูกรังข้างละ 0.00 - 1.00 เมตร	-	1,647,000 (0.50 กม.)	4,941,000 (1.50 กม.)	4,941,000 (1.50 กม.)	3,294,000 (1.00 กม.)	- ประชาชนมีความพึงพอใจไม่น้อยกว่าร้อยละ 90	- การคมนาคมมีความสะดวก รวดเร็ว และปลอดภัย	สำนักช่าง อบจ.สกลนคร
19	ก่อสร้างถนนคอนกรีตเสริมเหล็กสาย สน.07108 บ้านหนองไผ่น้อย - บ้านคำข่าน้อย อำเภอพรรณานิคม จังหวัดสกลนคร	1. เพื่อให้ประชาชนได้มีถนนสำหรับใช้ในการคมนาคมได้อย่างสะดวก รวดเร็วและปลอดภัย 2. ประชาชนมีความสะดวกในการคมนาคมเพิ่มขึ้น	- ขนาดผิวจราจรกว้าง 6.00 เมตร ยาว 3.425 กิโลเมตร ไหล่ทางลูกรัง ข้างละ 0.00 - 1.00 เมตร	3,670,000 (1.00 กม.)	3,670,000 (1.00 กม.)	5,229,750 (1.425 กม.)	-	-	- ประชาชนมีความพึงพอใจไม่น้อยกว่าร้อยละ 90	1. สามารถลดอุบัติเหตุในการคมนาคม 2. ประชาชนผู้ใช้เส้นทางได้รับความสะดวกในการสัญจร ไป - มา	สำนักช่าง อบจ.สกลนคร

ที่	โครงการ	วัตถุประสงค์	เป้าหมาย (ผลผลิตของโครงการ)	งบประมาณ 2566 (บาท)	2567 (บาท)	2568 (บาท)	2569 (บาท)	2570 (บาท)	ตัวชี้วัด (KPI)	ผลที่คาดว่าจะได้รับ	หน่วยงานรับผิดชอบหลัก
20	ก่อสร้างถนนคอนกรีตเสริมเหล็ก สาย สน.07241 แยกถนนบ้านคำข่าน้อย - บ้านนาดี อำเภอพรรณานิคม จังหวัดสกลนคร	1. เพื่อให้ประชาชนได้มีถนนสำหรับใช้ในการคมนาคมได้อย่างสะดวกรวดเร็วและปลอดภัย 2. ประชาชนมีความสะดวกในการคมนาคมเพิ่มขึ้น	- ขนาดผิวจราจรกว้าง 6.00 เมตร ยาว2.675 กิโลเมตร ไหล่ทางลูกรัง ข้างละ 0.00 - 1.00 เมตร	3,670,000 (1.00 กม.)	3,670,000 (1.00 กม.)	2,477,250 (0.675 กม)	-	-	- ประชาชนมีความพึงพอใจไม่น้อยกว่าร้อยละ 90	1. สามารถลดอุบัติเหตุในการคมนาคม 2. ประชาชนผู้ใช้เส้นทางได้รับความสะดวกในการสัญจร ไป - มา	สำนักช่าง อบจ.สกลนคร
21	ก่อสร้างถนนคอนกรีตเสริมเหล็กสาย สน.ถ10026 บ้านสี่แยก -บ้านเม่นน้อย อำเภออากาศอำนวย จังหวัดสกลนคร	1. เพื่อให้ประชาชนได้มีถนนสำหรับใช้ในการคมนาคมได้อย่างสะดวกรวดเร็วและปลอดภัย 2. ประชาชนมีความสะดวกในการคมนาคมเพิ่มขึ้น	- ขนาดผิวจราจรกว้าง 6.00 เมตร ยาว 11.671 กิโลเมตร ไหล่ทางลูกรัง ข้างละ 0.00 - 1.00 เมตร	13,472,570 (3.671 กม.)	7,340,000 (2.00 กม.)	7,340,000 (2.00 กม.)	7,340,000 (2.00 กม.)	7,340,000 (2.00 กม.)	- ประชาชนมีความพึงพอใจไม่น้อยกว่าร้อยละ 90	1. สามารถลดอุบัติเหตุในการคมนาคม 2. ประชาชนผู้ใช้เส้นทางได้รับความสะดวกในการสัญจร ไป - มา	สำนักช่าง อบจ.สกลนคร
22	ก่อสร้างถนนคอนกรีตเสริมเหล็ก สาย สน.2023 บ้านสันติสุข - บ้านห้วยน้ำเที่ยง อำเภอวานรนิวาส จังหวัดสกลนคร	1. เพื่อให้ประชาชนได้มีถนนสำหรับใช้ในการคมนาคมได้อย่างสะดวกรวดเร็วและปลอดภัย 2. ประชาชนมีความสะดวกในการคมนาคมเพิ่มขึ้น	- ขนาดผิวจราจรกว้าง 6.00 เมตร ยาว 7.288 กิโลเมตร ไหล่ทางลูกรัง ข้างละ 0.00 - 1.00 เมตร	7,340,000 (2.00 กม.)	7,340,000 (2.00 กม.)	7,340,000 (2.00 กม.)	4,726,960 (1.288 กม.)	-	- ประชาชนมีความพึงพอใจไม่น้อยกว่าร้อยละ 90	1. สามารถลดอุบัติเหตุในการคมนาคม 2. ประชาชนผู้ใช้เส้นทางได้รับความสะดวกในการสัญจร ไป - มา	สำนักช่าง อบจ.สกลนคร
23	ก่อสร้างถนนคอนกรีตเสริมเหล็ก สาย สน.๓๑๘๑ บ้านพังโคน - บ้านโพธิ์ตาก อำเภอพังโคน จังหวัดสกลนคร	- เพื่อให้ประชาชนได้มีถนนสำหรับใช้ในการคมนาคมได้อย่างสะดวกรวดเร็วและปลอดภัย	- ขนาดผิวจราจรกว้าง 6.00 เมตร ยาว 7.150 กิโลเมตร ไหล่ทางลูกรัง ข้างละ 0.00 - 1.00 เมตร	7,340,000 (2.00 กม.)	7,340,000 (2.00 กม.)	7,340,000 (2.00 กม.)	4,220,500 (1.150 กม.)	-	- ประชาชนมีความพึงพอใจไม่น้อยกว่าร้อยละ 90	1. สามารถลดอุบัติเหตุในการคมนาคม 2. ประชาชนผู้ใช้เส้นทางได้รับความสะดวกในการสัญจร ไป - มา	สำนักช่าง อบจ.สกลนคร
24	ก่อสร้างถนนคอนกรีตเสริมเหล็ก สาย สน.4098 บ้านปลาโหล - บ้านนาแยง อำเภอวาริชภูมิ, อำเภอพังโคน จังหวัดสกลนคร	1. เพื่อให้ประชาชนได้มีถนนสำหรับใช้ในการคมนาคมได้อย่างสะดวกรวดเร็วและปลอดภัย 2. ประชาชนมีความสะดวกในการคมนาคมเพิ่มขึ้น	- ขนาดผิวจราจรกว้าง 6.00 เมตร ยาว 4.90 กิโลเมตร ไหล่ทางลูกรัง ข้างละ 0.00 - 1.00 เมตร	3,670,000 (1.00 กม.)	3,670,000 (1.00 กม.)	3,670,000 (1.00 กม.)	3,670,000 (1.00 กม.)	3,303,000 (0.90 กม.)	- ประชาชนมีความพึงพอใจไม่น้อยกว่าร้อยละ 90	1. สามารถลดอุบัติเหตุในการคมนาคม 2. ประชาชนผู้ใช้เส้นทางได้รับความสะดวกในการสัญจร ไป - มา	สำนักช่าง อบจ.สกลนคร

ที่	โครงการ	วัตถุประสงค์	เป้าหมาย (ผลผลิตของโครงการ)	งบประมาณ 2566 (บาท)	2567 (บาท)	2568 (บาท)	2569 (บาท)	2570 (บาท)	ตัวชี้วัด (KPI)	ผลที่คาดว่าจะได้รับ	หน่วยงานรับผิดชอบหลัก
25	ก่อสร้างถนนคอนกรีตเสริมเหล็กสาย สน.ถ1-0024 บ้านวาริชภูมิ - บ้านขาว อำเภอวาริชภูมิ, อำเภอส่องดาว จังหวัดสกลนคร	1. เพื่อให้ประชาชนได้มีถนนสำหรับใช้ในการคมนาคมได้อย่างสะดวกรวดเร็วและปลอดภัย 2. ประชาชนมีความสะดวกในการคมนาคมเพิ่มขึ้น	- ขนาดผิวจราจรกว้าง 6.00 เมตร ยาว 14.037 กิโลเมตร ไหล่ทางลูกรัง ข้างละ 0.00 - 1.00 เมตร	11,010,000 (3.00 กม.)	11,010,000 (3.00 กม.)	11,010,000 (3.00 กม.)	11,010,000 (3.00 กม.)	7,475,790 (2.037 กม.)	- ประชาชนมีความพึงพอใจไม่น้อยกว่าร้อยละ 90	1. สามารถลดอุบัติเหตุในการคมนาคม 2. ประชาชนผู้ใช้เส้นทางได้รับความสะดวกในการสัญจร ไป - มา	สำนักช่าง อบจ.สกลนคร
26	ก่อสร้างถนนคอนกรีตเสริมเหล็ก สาย สน.2039 บ้านหนองกุง - บ้านหนองลาด อำเภอวาริชภูมิ จังหวัดสกลนคร	1. เพื่อให้ประชาชนได้มีถนนสำหรับใช้ในการคมนาคมได้อย่างสะดวกรวดเร็วและปลอดภัย 2. ประชาชนมีความสะดวกในการคมนาคมเพิ่มขึ้น	- ขนาดผิวจราจรกว้าง 6.00 เมตร ยาว 4.068 กิโลเมตร ไหล่ทางลูกรัง ข้างละ 0.00 - 1.00 เมตร	3,919,560 (1.068 กม.)	3,670,000 (1.00 กม.)	3,670,000 (1.00 กม.)	3,670,000 (1.00 กม.)	-	- ประชาชนมีความพึงพอใจไม่น้อยกว่าร้อยละ 90	1. สามารถลดอุบัติเหตุในการคมนาคม 2. ประชาชนผู้ใช้เส้นทางได้รับความสะดวกในการสัญจร ไป - มา	สำนักช่าง อบจ.สกลนคร
27	ก่อสร้างถนนคอนกรีตเสริมเหล็กสาย สน.ถ1-0025 บ้านถ่อน - บ้านหนองลาด อำเภอพรรณานิคม , อำเภอเมืองสกลนคร จังหวัดสกลนคร	1. เพื่อให้ประชาชนได้มีถนนสำหรับใช้ในการคมนาคมได้อย่างสะดวกรวดเร็วและปลอดภัย 2. ประชาชนมีความสะดวกในการคมนาคมเพิ่มขึ้น	- ขนาดผิวจราจรกว้าง 6.00 เมตร ยาว 11.844 กิโลเมตร ไหล่ทางลูกรัง ข้างละ 0.00 - 1.00 เมตร	14,107,480 (3.844 กม.)	7,340,000 (2.00 กม.)	7,340,000 (2.00 กม.)	7,340,000 (2.00 กม.)	7,340,000 (2.00 กม.)	- ประชาชนมีความพึงพอใจไม่น้อยกว่าร้อยละ 90	1. สามารถลดอุบัติเหตุในการคมนาคม 2. ประชาชนผู้ใช้เส้นทางได้รับความสะดวกในการสัญจร ไป - มา	สำนักช่าง อบจ.สกลนคร
28	ก่อสร้างถนนคอนกรีตเสริมเหล็ก สาย สน.2030 บ้านบะฮี - บ้านถ่อน อำเภอพรรณานิคม จังหวัดสกลนคร	1. เพื่อให้ประชาชนได้มีถนนสำหรับใช้ในการคมนาคมได้อย่างสะดวกรวดเร็วและปลอดภัย 2. ประชาชนมีความสะดวกในการคมนาคมเพิ่มขึ้น	- ขนาดผิวจราจรกว้าง 6.00 เมตร ยาว 10.600 กิโลเมตร ไหล่ทางลูกรัง ข้างละ 0.00 - 1.00 เมตร	9,542,000 (2.600กม.)	7,340,000 (2.00 กม.)	7,340,000 (2.00 กม.)	7,340,000 (2.00 กม.)	7,340,000 (2.00 กม.)	- ประชาชนมีความพึงพอใจไม่น้อยกว่าร้อยละ 90	1. สามารถลดอุบัติเหตุในการคมนาคม 2. ประชาชนผู้ใช้เส้นทางได้รับความสะดวกในการสัญจร ไป - มา	สำนักช่าง อบจ.สกลนคร
29	ก่อสร้างถนนคอนกรีตเสริมเหล็ก สาย สน.3039 บ้านบง - บ้านดงสาร อำเภออากาศอำนวย จังหวัดสกลนคร	- เพื่อให้ประชาชนได้มีถนนสำหรับใช้ในการคมนาคมได้อย่างสะดวกรวดเร็วและปลอดภัย	- ขนาดผิวจราจรกว้าง 6.00 เมตร ยาว 7.350 กิโลเมตร ไหล่ทางลูกรัง ข้างละ 0.00 - 1.00 เมตร	7,340,000 (2.00 กม.)	7,340,000 (2.00 กม.)	4,954,500 (1.350 กม.)	3,670,000 (1.00 กม.)	3,670,000 (1.00 กม.)	- ประชาชนมีความพึงพอใจไม่น้อยกว่าร้อยละ 90	1. สามารถลดอุบัติเหตุในการคมนาคม 2. ประชาชนผู้ใช้เส้นทางได้รับความสะดวกในการสัญจร ไป - มา	สำนักช่าง อบจ.สกลนคร

ที่	โครงการ	วัตถุประสงค์	เป้าหมาย (ผลผลิตของโครงการ)	งบประมาณ 2566 (บาท)	2567 (บาท)	2568 (บาท)	2569 (บาท)	2570 (บาท)	ตัวชี้วัด (KPI)	ผลที่คาดว่าจะได้รับ	หน่วยงานรับผิดชอบหลัก
30	ก่อสร้างถนนคอนกรีตเสริมเหล็ก สาย สน.๒๐๑๗ บ้านกลาง - บ้านวังม่วง อำเภออากาศอำนวย จังหวัดสกลนคร	- เพื่อให้ประชาชนได้มีถนนสำหรับใช้ในการคมนาคมได้อย่างสะดวกรวดเร็วและปลอดภัย	- ขนาดผิวจราจรกว้าง 6.00 เมตร ยาว 9.600 กิโลเมตร ไหล่ทางลูกรัง ข้างละ 0.00 - 1.00 เมตร	7,340,000 (2.00 กม.)	7,340,000 (2.00 กม.)	7,340,000 (2.00 กม.)	7,340,000 (2.00 กม.)	5,872,000 (1.600 กม.)	- ประชาชนมีความพึงพอใจไม่น้อยกว่าร้อยละ 90	1. สามารถลดอุบัติเหตุในการคมนาคม 2. ประชาชนผู้ใช้เส้นทางได้รับความสะดวกในการสัญจร ไป - มา	สำนักช่าง อบจ.สกลนคร
31	ก่อสร้างถนนคอนกรีตเสริมเหล็ก สาย สน.2033 บ้านอากาศ - บ้านหนองสามขา อำเภออากาศอำนวย จังหวัดสกลนคร	1. เพื่อให้ประชาชนได้มีถนนสำหรับใช้ในการคมนาคมได้อย่างสะดวกรวดเร็วและปลอดภัย 2. ประชาชนมีความสะดวกในการคมนาคมเพิ่มขึ้น	- ขนาดผิวจราจรกว้าง 6.00 เมตร ยาว 10.946กิโลเมตร ไหล่ทางลูกรัง ข้างละ 0.00 - 1.00 เมตร	10,811,820 (2.946 กม.)	7,340,000 (2.00 กม.)	7,340,000 (2.00 กม.)	7,340,000 (2.00 กม.)	7,340,000 (2.00 กม.)	- ประชาชนมีความพึงพอใจไม่น้อยกว่าร้อยละ 90	1. สามารถลดอุบัติเหตุในการคมนาคม 2. ประชาชนผู้ใช้เส้นทางได้รับความสะดวกในการสัญจร ไป - มา	สำนักช่าง อบจ.สกลนคร
32	ก่อสร้างถนนคอนกรีตเสริมเหล็ก สาย สน.2041 บ้านหนองสามขา - บ้านท่าแร่ อำเภออากาศอำนวย จังหวัดสกลนคร	1. เพื่อให้ประชาชนได้มีถนนสำหรับใช้ในการคมนาคมได้อย่างสะดวกรวดเร็วและปลอดภัย 2. ประชาชนมีความสะดวกในการคมนาคมเพิ่มขึ้น	- ขนาดผิวจราจรกว้าง 6.00 เมตร ยาว 7.000 กิโลเมตร ไหล่ทางลูกรัง ข้างละ 0.00 - 1.00 เมตร	7,340,000 (2.00 กม.)	7,340,000 (2.00 กม.)	3,670,000 (1.00 กม.)	3,670,000 (1.00 กม.)	3,670,000 (1.00 กม.)	- ประชาชนมีความพึงพอใจไม่น้อยกว่าร้อยละ 90	1. สามารถลดอุบัติเหตุในการคมนาคม 2. ประชาชนผู้ใช้เส้นทางได้รับความสะดวกในการสัญจร ไป - มา	สำนักช่าง อบจ.สกลนคร
33	ก่อสร้างถนนคอนกรีตเสริมเหล็ก สาย สน.4036 บ้านนาคอย - บ้านทุ่งโพธิ์ อำเภอวานรนิวาส จังหวัดสกลนคร	1. เพื่อให้ประชาชนได้มีถนนสำหรับใช้ในการคมนาคมได้อย่างสะดวกรวดเร็วและปลอดภัย 2. ประชาชนมีความสะดวกในการคมนาคมเพิ่มขึ้น	- ขนาดผิวจราจรกว้าง 6.00 เมตร ยาว 10.000 กิโลเมตร ไหล่ทางลูกรัง ข้างละ 0.00 - 1.00 เมตร	7,340,000 (2.00 กม.)	7,340,000 (2.00 กม.)	7,340,000 (2.00 กม.)	7,340,000 (2.00 กม.)	7,340,000 (2.00 กม.)	- ประชาชนมีความพึงพอใจไม่น้อยกว่าร้อยละ 90	1. สามารถลดอุบัติเหตุในการคมนาคม 2. ประชาชนผู้ใช้เส้นทางได้รับความสะดวกในการสัญจร ไป - มา	สำนักช่าง อบจ.สกลนคร
34	ก่อสร้างถนนคอนกรีตเสริมเหล็ก สาย สน.4073 บ้านคอนสวรรค์ - บ้านโนนสว่าง อำเภอวานรนิวาส จังหวัดสกลนคร	- เพื่อให้ประชาชนได้มีถนนสำหรับใช้ในการคมนาคมได้อย่างสะดวกรวดเร็วและปลอดภัย	- ขนาดผิวจราจรกว้าง 6.00 เมตร ยาว 11.100 กิโลเมตร ไหล่ทางลูกรัง ข้างละ 0.00 - 1.00 เมตร	11,377,000 (3.100 กม.)	7,340,000 (2.00 กม.)	7,340,000 (2.00 กม.)	7,340,000 (2.00 กม.)	7,340,000 (2.00 กม.)	- ประชาชนมีความพึงพอใจไม่น้อยกว่าร้อยละ 90	1. สามารถลดอุบัติเหตุในการคมนาคม 2. ประชาชนผู้ใช้เส้นทางได้รับความสะดวกในการสัญจร ไป - มา	สำนักช่าง อบจ.สกลนคร

ที่	โครงการ	วัตถุประสงค์	เป้าหมาย (ผลผลิตของโครงการ)	งบประมาณ 2566 (บาท)	2567 (บาท)	2568 (บาท)	2569 (บาท)	2570 (บาท)	ตัวชี้วัด (KPI)	ผลที่คาดว่าจะได้รับ	หน่วยงานรับผิดชอบหลัก
35	ก่อสร้างถนนคอนกรีตเสริมเหล็ก สาย สน.3089 บ้านธาตุ - บ้านหนองทุ่ม อำเภอวานรนิวาส, อำเภอเจริญศิลป์ จังหวัดสกลนคร	1. เพื่อให้ประชาชนได้มีถนนสำหรับใช้ในการคมนาคมได้อย่างสะดวกรวดเร็วและปลอดภัย 2. ประชาชนมีความสะดวกในการคมนาคมเพิ่มขึ้น	- ขนาดผิวจราจรกว้าง 6.00 เมตร ยาว 7.550 กิโลเมตร ไหล่ทางลูกรัง ข้างละ 0.00 - 1.00 เมตร	7,340,000 (2.00 กม.)	7,340,000 (2.00 กม.)	5,688,500 (1.550 กม.)	3,670,000 (1.00 กม.)	3,670,000 (1.00 กม.)	- ประชาชนมีความพึงพอใจไม่น้อยกว่าร้อยละ 90	1. สามารถลดอุบัติเหตุในการคมนาคม 2. ประชาชนผู้ใช้เส้นทางได้รับความสะดวกในการสัญจร ไป - มา	สำนักช่าง อบจ.สกลนคร
36	ก่อสร้างถนนคอนกรีตเสริมเหล็ก สาย สน.2018 แยกทางหลวงหมายเลข 22 - บ้านนาเหมือง อำเภอพังโคน จังหวัดสกลนคร	1. เพื่อให้ประชาชนได้มีถนนสำหรับใช้ในการคมนาคมได้อย่างสะดวกรวดเร็วและปลอดภัย 2. ประชาชนมีความสะดวกในการคมนาคมเพิ่มขึ้น	- ขนาดผิวจราจรกว้าง 6.00 เมตร ยาว 12.000 กิโลเมตร ไหล่ทางลูกรัง ข้างละ 0.00 - 1.00 เมตร	11,010,000 (3.00 กม.)	11,010,000 (3.00 กม.)	7,340,000 (2.00 กม.)	7,340,000 (2.00 กม.)	7,340,000 (2.00 กม.)	- ประชาชนมีความพึงพอใจไม่น้อยกว่าร้อยละ 90	1. สามารถลดอุบัติเหตุในการคมนาคม 2. ประชาชนผู้ใช้เส้นทางได้รับความสะดวกในการสัญจร ไป - มา	สำนักช่าง อบจ.สกลนคร
37	ก่อสร้างถนนคอนกรีตเสริมเหล็ก สาย สน.4083 บ้านโนนทรายคำ - บ้านท่าสองคอน อำเภอพรรณานิคม จังหวัดสกลนคร	- เพื่อให้ประชาชนได้มีถนนสำหรับใช้ในการคมนาคมได้อย่างสะดวกรวดเร็วและปลอดภัย	- ขนาดผิวจราจรกว้าง 6.00 เมตร ยาว 14.100 กิโลเมตร ไหล่ทางลูกรัง ข้างละ 0.00 - 1.00 เมตร	11,377,000 (3.100 กม.)	11,010,000 (3.00 กม.)	11,010,000 (3.00 กม.)	11,010,000 (3.00 กม.)	7,340,000 (2.00 กม.)	- ประชาชนมีความพึงพอใจไม่น้อยกว่าร้อยละ 90	1. สามารถลดอุบัติเหตุในการคมนาคม 2. ประชาชนผู้ใช้เส้นทางได้รับความสะดวกในการสัญจร ไป - มา	สำนักช่าง อบจ.สกลนคร
38	ก่อสร้างถนนคอนกรีตเสริมเหล็ก สาย สน.4037 บ้านดอนมุย - บ้านกุดจอก อำเภออากาศอำนวย, อำเภอวานรนิวาส จังหวัดสกลนคร	1. เพื่อให้ประชาชนได้มีถนนสำหรับใช้ในการคมนาคมได้อย่างสะดวกรวดเร็วและปลอดภัย 2. ประชาชนมีความสะดวกในการคมนาคมเพิ่มขึ้น	- ขนาดผิวจราจรกว้าง 6.00 เมตร ยาว 13.300 กิโลเมตร ไหล่ทางลูกรัง ข้างละ 0.00 - 1.00 เมตร	11,010,000 (3.00 กม.)	11,010,000 (3.00 กม.)	11,010,000 (3.00 กม.)	11,010,000 (3.00 กม.)	4,771,000 (1.30 กม.)	- ประชาชนมีความพึงพอใจไม่น้อยกว่าร้อยละ 90	1. สามารถลดอุบัติเหตุในการคมนาคม 2. ประชาชนผู้ใช้เส้นทางได้รับความสะดวกในการสัญจร ไป - มา	สำนักช่าง อบจ.สกลนคร
39	ก่อสร้างถนนคอนกรีตเสริมเหล็ก สาย สน.ถ. 1-0006 บ้านกุดแฮด - บ้านค้อใหญ่ อำเภอกุดบาก จังหวัดสกลนคร	- เพื่อให้ประชาชนได้มีถนนสำหรับใช้ในการคมนาคมได้อย่างสะดวกรวดเร็วและปลอดภัย	- ขนาดผิวจราจรกว้าง 6.00 เมตร ยาว 2.00 กิโลเมตร ไหล่ทางลูกรัง ข้างละ 0.00 - 1.00 เมตร	3,294,000 (1.000 กม.)	3,294,000 (1.000 กม.)	-	-	-	- ประชาชนมีความพึงพอใจไม่น้อยกว่าร้อยละ 90	- การคมนาคมมีความสะดวกรวดเร็วและปลอดภัย	สำนักช่าง อบจ.สกลนคร

ที่	โครงการ	วัตถุประสงค์	เป้าหมาย (ผลผลิตของโครงการ)	งบประมาณ 2566 (บาท)	2567 (บาท)	2568 (บาท)	2569 (บาท)	2570 (บาท)	ตัวชี้วัด (KPI)	ผลที่คาดว่าจะได้รับ	หน่วยงานรับผิดชอบหลัก
40	ก่อสร้างถนนคอนกรีตเสริมเหล็ก สาย สน.ถ. 17-013 บ้านท่าวารี - บ้านคำเลาะ ตำบลท่าศิลา อำเภอส่องดาว จังหวัดสกลนคร	1. เพื่อลดอุบัติเหตุจาการใช้รถใช้ถนน 2. เพื่อให้การคมนาคมมีความสะดวก รวดเร็ว และปลอดภัย	- ขนาดผิวจราจรกว้าง 6.00 เมตร ยาว 2.00 กิโลเมตร ไหล่ทางลูกรัง ข้างละ 0.00 - 1.00 เมตร	3,670,000 (1.000 กม.)	3,670,000 (1.000 กม.)	-	-	-	- ประชาชนมีความพึงพอใจไม่น้อยกว่าร้อยละ 90	1. สามารถลดอุบัติเหตุในการคมนาคม 2. ประชาชนผู้ใช้เส้นทางได้รับความสะดวกในการสัญจร ไป - มา	สำนักช่าง อบจ.สกลนคร
41	ก่อสร้างถนนคอนกรีตเสริมเหล็ก สาย สน.ถ. 17-013 บ้านสีสุกน้อย - อ่างเก็บน้ำคำบากน้อย ตำบลท่าศิลา อำเภอส่องดาว จังหวัดสกลนคร	1. เพื่อลดอุบัติเหตุจาการใช้รถใช้ถนน 2. เพื่อให้การคมนาคมมีความสะดวก รวดเร็ว และปลอดภัย	- ขนาดผิวจราจรกว้าง 6.00 เมตร ยาว 2.00 กิโลเมตร ไหล่ทางลูกรัง ข้างละ 0.00 - 1.00 เมตร	3,670,000 (1.000 กม.)	3,670,000 (1.000 กม.)	-	-	-	- ประชาชนมีความพึงพอใจไม่น้อยกว่าร้อยละ 90	1. สามารถลดอุบัติเหตุในการคมนาคม 2. ประชาชนผู้ใช้เส้นทางได้รับความสะดวกในการสัญจร ไป - มา	สำนักช่าง อบจ.สกลนคร
42	ก่อสร้างถนนคอนกรีตเสริมเหล็ก สาย สน.ถ 1-0015 บ้านงิ้ว - บ้านทรายแก้ว อำเภอกุดบาก จังหวัดสกลนคร	- เพื่อให้ประชาชนได้มีถนนสำหรับใช้ในการคมนาคมได้อย่างสะดวกรวดเร็วและปลอดภัย	- ขนาดผิวจราจรกว้าง 6.00 เมตร ยาว 4.875 กิโลเมตร หนาไม่น้อยกว่า 0.15 เมตร ไหล่ทางลูกรังข้างละ 0.50 เมตร				4,300,000 (1.000 กม.)	16,711,000 (3.875 กม.)	- ประชาชนมีความพึงพอใจไม่น้อยกว่าร้อยละ 90	- การคมนาคมมีความสะดวกรวดเร็ว และปลอดภัย	สำนักช่าง อบจ.สกลนคร
43	ก่อสร้างถนนคอนกรีตเสริมเหล็กสาย สน.2027 บ้านหนองเป็น - บ้านต้นผึ้ง อำเภอพังโคน จังหวัดสกลนคร	- เพื่อให้ประชาชนได้มีถนนสำหรับใช้ในการคมนาคมได้อย่างสะดวกรวดเร็วและปลอดภัย	- ขนาดผิวจราจรกว้าง 6.00 เมตร ยาว 9.000 กิโลเมตร หนาไม่น้อยกว่า 0.15 เมตร ไหล่ทางลูกรังข้างละ 0.00 - 1.00 เมตร	7,340,000 (2.000 กม.)	7,340,000 (2.000 กม.)	7,340,000 (2.000 กม.)	7,340,000 (2.000 กม.)	3,670,000 (๑.000 กม.)	- ประชาชนมีความพึงพอใจไม่น้อยกว่าร้อยละ 90	- การคมนาคมมีความสะดวกรวดเร็ว และปลอดภัย	สำนักช่าง อบจ.สกลนคร
44	ก่อสร้างถนนคอนกรีตเสริมเหล็ก สาย สน.4066 บ้านท่าก้อน - บ้านนาน้อย	- เพื่อให้ประชาชนได้มีถนนสำหรับใช้ในการคมนาคมได้อย่างสะดวก	- ขนาดผิวจราจรกว้าง 6.00 เมตร ยาว 10.000 กิโลเมตร	7,340,000 (2.000 กม.)	7,340,000 (2.000 กม.)	7,340,000 (2.000 กม.)	7,340,000 (2.000 กม.)	7,340,000 (2.000 กม.)	- ประชาชนมีความพึงพอใจไม่น้อยกว่า	- การคมนาคมมีความสะดวกรวดเร็ว และปลอดภัย	สำนักช่าง อบจ.สกลนคร

ที่	โครงการ	วัตถุประสงค์	เป้าหมาย (ผลผลิตของโครงการ)	งบประมาณ 2566 (บาท)	2567 (บาท)	2568 (บาท)	2569 (บาท)	2570 (บาท)	ตัวชี้วัด (KPI)	ผลที่คาดว่าจะได้รับ	หน่วยงานรับผิดชอบหลัก
	อำเภออากาศอำนวย จังหวัดสกลนคร	รวดเร็วและปลอดภัย	หนาไม่น้อยกว่า 0.15 เมตร ไหล่ทางลูกรังข้างละ 0.00 - 1.00 เมตร						ร้อยละ 90		
45	ก่อสร้างถนนคอนกรีตเสริมเหล็ก สาย สน.4070 บ้านโนนอุดม - บ้านบะป่าคา อำเภอวานรนิวาส จังหวัดสกลนคร	- เพื่อให้ประชาชนได้มีถนนสำหรับใช้ในการคมนาคมได้อย่างสะดวกรวดเร็วและปลอดภัย	- ขนาดผิวจราจรกว้าง 6.00 เมตร ยาว 10.000 กิโลเมตร หนาไม่น้อยกว่า 0.15 เมตร ไหล่ทางลูกรังข้างละ 0.00 - 1.00 เมตร	7,340,000 (2.000 กม.)	7,340,000 (2.000 กม.)	7,340,000 (2.000 กม.)	7,340,000 (2.000 กม.)	7,340,000 (2.000 กม.)	- ประชาชนมีความพึงพอใจไม่น้อยกว่าร้อยละ 90	- การคมนาคมมีความสะดวกรวดเร็ว และปลอดภัย	สำนักช่าง อบจ.สกลนคร
46	ก่อสร้างถนนคอนกรีตเสริมเหล็ก สาย สน.4040 บ้านข้าวแป้ง - บ้านปากยาม อำเภออากาศอำนวย จังหวัดสกลนคร	- เพื่อให้ประชาชนได้มีถนนสำหรับใช้ในการคมนาคมได้อย่างสะดวกรวดเร็วและปลอดภัย	- ขนาดผิวจราจรกว้าง 6.00 เมตร ยาว 10.000 กิโลเมตร หนาไม่น้อยกว่า 0.15 เมตร ไหล่ทางลูกรังข้างละ 0.00 - 1.00 เมตร	7,340,000 (2.000 กม.)	7,340,000 (2.000 กม.)	7,340,000 (2.000 กม.)	7,340,000 (2.000 กม.)	7,340,000 (2.000 กม.)	- ประชาชนมีความพึงพอใจไม่น้อยกว่าร้อยละ 90	- การคมนาคมมีความสะดวกรวดเร็ว และปลอดภัย	สำนักช่าง อบจ.สกลนคร
47	ก่อสร้างถนนคอนกรีตเสริมเหล็ก สาย สน.ถ 1-0020 บ้านค้อน้อย - บ้านทรายแก้ว อำเภอกุดบาก จังหวัดสกลนคร	- เพื่อให้ประชาชนได้มีถนนสำหรับใช้ในการคมนาคมได้อย่างสะดวกรวดเร็วและปลอดภัย	- ขนาดผิวจราจรกว้าง 6.00 เมตร ยาว 3.600 กิโลเมตร หนาไม่น้อยกว่า 0.15 เมตร ไหล่ทางลูกรังข้างละ 0.50 เมตร	-	-	-	4,450,000 (1.000 กม.)	11,585,000.00 (2.600 กม.)	- ประชาชนมีความพึงพอใจไม่น้อยกว่าร้อยละ 90	- การคมนาคมมีความสะดวกรวดเร็ว และปลอดภัย	สำนักช่าง อบจ.สกลนคร
48	ก่อสร้างถนนคอนกรีตเสริมเหล็ก สาย สน.4231 บ้านลืมบอง - บ้านดงยาง อำเภอบ้านม่วง	- เพื่อให้ประชาชนได้มีถนนสำหรับใช้ในการคมนาคมได้อย่างสะดวกรวดเร็วและปลอดภัย	- ขนาดผิวจราจรกว้าง 6.00 เมตร ยาว 3.000 กิโลเมตร หนาไม่น้อยกว่า	3,850,000 (1.000 กม.)	3,850,000 (1.000 กม.)	3,850,000 (1.000 กม.)	-	-	- ประชาชนมีความพึงพอใจไม่น้อยกว่าร้อยละ 90	- การคมนาคมมีความสะดวกรวดเร็ว และปลอดภัย	สำนักช่าง อบจ.สกลนคร

ที่	โครงการ	วัตถุประสงค์	เป้าหมาย (ผลผลิตของโครงการ)	งบประมาณ					ตัวชี้วัด (KPI)	ผลที่คาดว่าจะได้รับ	หน่วยงานรับผิดชอบหลัก
				2566 (บาท)	2567 (บาท)	2568 (บาท)	2569 (บาท)	2570 (บาท)			
	จังหวัดสกลนคร		0.15 เมตร ไหล่ทางลูกรังข้างละ 0.00 - 1.00 เมตร								
รวม	**48 โครงการ**			**311,442,430**	**281,001,000**	**259,279,000**	**200,569,460**	**186,512,790**			

แบบ ผ.02

รายละเอียดโครงการพัฒนา

แผนพัฒนาท้องถิ่น พ.ศ. 2566 - 2570 ทบทวน ครั้งที่ 1/2569 องค์การบริหารส่วนจังหวัดสกลนคร

ก. ยุทธศาสตร์ชาติ 20 ปี ยุทธศาสตร์ที่ 4 ด้านการสร้างโอกาสและความเสมอภาคทางสังคม

ข. แผนพัฒนาเศรษฐกิจและสังคมแห่งชาติ ฉบับที่ 13 หมุดหมายที่ 8 ไทยมีพื้นที่และเมืองอัจฉริยะที่น่าอยู่ปลอดภัยเติบโตได้อย่างยั่งยืน

ค. Sustainable Development Goals : SDGs เป้าหมายที่ 11 ทำให้เมืองและการตั้งถิ่นฐานของมนุษย์มีความครอบคลุมปลอดภัยมีภูมิต้านทานและยั่งยืน

ง. ยุทธศาสตร์จังหวัดสกลนครที่ 5 การบริหารกิจการบ้านเมืองที่ดีตามหลักธรรมาภิบาลและความมั่นคง

จ. ยุทธศาสตร์การพัฒนาขององค์กรปกครองส่วนท้องถิ่นในเขตจังหวัดสกลนครที่ 5 การบริหารกิจการบ้านเมืองที่ดีตามหลักธรรมาภิบาลและความมั่นคง

ยุทธศาสตร์ที่ 5 การบริหารกิจการบ้านเมืองที่ดีตามหลักธรรมาภิบาลและความมั่นคง

กลยุทธ์ที่ 5.1 พัฒนาและปรับปรุงโครงสร้างพื้นฐาน

แผนงานที่ 9 แผนงานอุตสาหกรรมและการโยธา

ที่	โครงการ	วัตถุประสงค์	เป้าหมาย (ผลผลิตของโครงการ)	งบประมาณ					ตัวชี้วัด (KPI)	ผลที่คาดว่าจะได้รับ	หน่วยงานรับผิดชอบหลัก
				2566 (บาท)	2567 (บาท)	2568 (บาท)	2569 (บาท)	2570 (บาท)			
	<u>ก่อสร้างถนนลูกรัง</u>										
1	ก่อสร้างถนนลูกรัง สายแยกทางหลวงหมายเลข 2096 - บ้านอ่างห้วยไร่ หมู่ที่ 10 ตำบลม่วง อำเภอบ้านม่วง จังหวัดสกลนคร	- เพื่อให้ประชาชนได้มีถนนสำหรับใช้ในการคมนาคมได้อย่างสะดวก รวดเร็วและปลอดภัย	- ขนาดผิวจราจร กว้าง 6.00 - 9.00 เมตร ยาว 2.500 กิโลเมตร ไม่มีไหล่ทาง	2,850,000 (2.5 กม.)	-	-	-	-	- ประชาชนมีความพึงพอใจไม่น้อยกว่าร้อยละ 90	1. สามารถลดอุบัติเหตุในการคมนาคม 2. ประชาชนผู้ใช้เส้นทางได้รับความสะดวกในการสัญจร ไป - มา	สำนักช่าง อบจ.สกลนคร
2	ก่อสร้างถนนลูกรัง สายบ้านจาร หมู่ที่ 5 ตำบลม่วง - บ้านหนองบ่อ หมู่ที่ 8 ตำบลมาย อำเภอบ้านม่วง จังหวัดสกลนคร	- เพื่อให้ประชาชนได้มีถนนสำหรับใช้ในการคมนาคมได้อย่างสะดวก รวดเร็วและปลอดภัย	- ขนาดผิวจราจร กว้าง 6.00 - 9.00 เมตร ยาว 3.200 กิโลเมตร ไม่มีไหล่ทาง	3,648,000 (3.2 กม.)	-	-	-	-	- ประชาชนมีความพึงพอใจไม่น้อยกว่าร้อยละ 90	1. สามารถลดอุบัติเหตุในการคมนาคม 2. ประชาชนผู้ใช้เส้นทางได้รับความสะดวกในการสัญจร ไป - มา	สำนักช่าง อบจ.สกลนคร
3	ก่อสร้างถนนลูกรัง สายบ้านไชยยานนท์ หมู่ที่ 9 ตำบลห้วยหลัว - บ้านคำลอดพื้น หมู่ที่ 4 ตำบลหนองกวั่ง อำเภอบ้านม่วง จังหวัดสกลนคร	1. เพื่อลดอุบัติเหตุในการใช้รถใช้ถนน 2. เพื่อให้การคมนาคมมีความสะดวก รวดเร็วและปลอดภัย	- ขนาดผิวจราจร กว้าง 6.00 - 9.00 เมตร ยาว 6.000 กิโลเมตร ไม่มีไหล่ทาง	3,420,000 (3 กม.)	3,420,000 (3 กม.)	-	-	-	- ประชาชนมีความพึงพอใจไม่น้อยกว่าร้อยละ 90	1. สามารถลดอุบัติเหตุในการคมนาคม 2. ประชาชนผู้ใช้เส้นทางได้รับความสะดวกในการสัญจร ไป - มา	สำนักช่าง อบจ.สกลนคร

แบบ ผ.02

ที่	โครงการ	วัตถุประสงค์	เป้าหมาย (ผลผลิตของโครงการ)	งบประมาณ 2566 (บาท)	2567 (บาท)	2568 (บาท)	2569 (บาท)	2570 (บาท)	ตัวชี้วัด (KPI)	ผลที่คาดว่าจะได้รับ	หน่วยงานรับผิดชอบหลัก
4	ก่อสร้างถนนลูกรัง สายแยกทางหลวงหมายเลข 2096 - บ้านนาจาน หมู่ที่ 2 ตำบลมาย อำเภอบ้านม่วง จังหวัดสกลนคร	1. เพื่อลดอุบัติเหตุในการใช้รถใช้ถนน 2. เพื่อให้การคมนาคมมีความสะดวก รวดเร็ว และปลอดภัย	- ขนาดผิวจราจร กว้าง 6.00 - 9.00 เมตร ยาว 3.000 กิโลเมตร ไม่มีไหล่ทาง	3,420,000 (3 กม.)	-	-	-	-	- ประชาชนมีความพึงพอใจไม่น้อยกว่าร้อยละ 90	1. สามารถลดอุบัติเหตุในการคมนาคม 2. ประชาชนผู้ใช้เส้นทางได้รับความสะดวกในการสัญจร ไป - มา	สำนักช่าง อบจ.สกลนคร
5	ก่อสร้างถนนลูกรัง สายบ้านสรศรี หมู่ที่ 8 ตำบลบ่อแก้ว อำเภอบ้านม่วง - บ้านหนองพอกใหญ่ หมู่ที่ 3 ตำบลนาแต้ อำเภอคำตากล้า จังหวัดสกลนคร	1. เพื่อลดอุบัติเหตุในการใช้รถใช้ถนน 2. เพื่อให้การคมนาคมมีความสะดวก รวดเร็ว และปลอดภัย	- ขนาดผิวจราจร กว้าง 6.00 - 9.00 เมตร ยาว 8.500 กิโลเมตร ไม่มีไหล่ทาง	3,420,000 (3 กม.)	3,420,000 (3 กม.)	2,850,000 (2.5 กม.)	-	-	- ประชาชนมีความพึงพอใจไม่น้อยกว่าร้อยละ 90	1. สามารถลดอุบัติเหตุในการคมนาคม 2. ประชาชนผู้ใช้เส้นทางได้รับความสะดวกในการสัญจร ไป - มา	สำนักช่าง อบจ.สกลนคร
6	ก่อสร้างถนนลูกรัง สายบ้านโนนไทย หมู่ที่ 1 ตำบลดงเหนือ - บ้านดงห้วยเปลือย หมู่ที่ 5 ตำบลดงหม้อทอง อำเภอบ้านม่วง จังหวัดสกลนคร	- เพื่อให้ประชาชนได้มีถนนสำหรับใช้ในการคมนาคมได้อย่างสะดวกรวดเร็วและปลอดภัย	- ขนาดผิวจราจร กว้าง 6.00 - 9.00 เมตร ยาว 12.000 กิโลเมตร ไม่มีไหล่ทาง	3,420,000 (3 กม.)	3,420,000 (3 กม.)	3,420,000 (3 กม.)	3,420,000 (3 กม.)	-	- ประชาชนมีความพึงพอใจไม่น้อยกว่าร้อยละ 90	1. สามารถลดอุบัติเหตุในการคมนาคม 2. ประชาชนผู้ใช้เส้นทางได้รับความสะดวกในการสัญจร ไป - มา	สำนักช่าง อบจ.สกลนคร
7	ก่อสร้างถนนลูกรัง สายบ้านด่านไชโย หมู่ที่ 6 ตำบลมาย - บ้านดงหม้อทอง หมู่ที่ 2 ตำบลดงหม้อทองใต้ อำเภอบ้านม่วง จังหวัดสกลนคร	- เพื่อให้ประชาชนได้มีถนนสำหรับใช้ในการคมนาคมได้อย่างสะดวกรวดเร็วและปลอดภัย	- ขนาดผิวจราจร กว้าง 6.00 - 9.00 เมตร ยาว 9.500 กิโลเมตร ไม่มีไหล่ทาง	3,990,000 (3.5 กม.)	3,420,000 (3 กม.)	3,420,000 (3 กม.)	-	-	- ประชาชนมีความพึงพอใจไม่น้อยกว่าร้อยละ 90	1. สามารถลดอุบัติเหตุในการคมนาคม 2. ประชาชนผู้ใช้เส้นทางได้รับความสะดวกในการสัญจร ไป - มา	สำนักช่าง อบจ.สกลนคร
8	ก่อสร้างถนนลูกรัง สายแยกทางหลวงหมายเลข 4047 - บ้านท่าช้าง	- เพื่อให้ประชาชนได้มีถนนสำหรับใช้ในการคมนาคมได้อย่างสะดวก	- ขนาดผิวจราจร กว้าง 6.00 - 9.00 เมตร ยาว 12.500 กิโลเมตร	3,990,000 (3.5 กม.)	3,420,000 (3 กม.)	3,420,000 (3 กม.)	3,420,000 (3 กม.)	-	- ประชาชนมีความพึงพอใจไม่น้อยกว่า	1. สามารถลดอุบัติเหตุในการคมนาคม 2. ประชาชนผู้ใช้เส้นทาง	สำนักช่าง อบจ.สกลนคร

ที่	โครงการ	วัตถุประสงค์	เป้าหมาย (ผลผลิตของโครงการ)	งบประมาณ 2566 (บาท)	2567 (บาท)	2568 (บาท)	2569 (บาท)	2570 (บาท)	ตัวชี้วัด (KPI)	ผลที่คาดว่าจะได้รับ	หน่วยงานรับผิดชอบหลัก
	หมู่ที่ 10 ตำบลดงเหนือ อำเภอบ้านม่วง จังหวัดสกลนคร	รวดเร็วและปลอดภัย	ไม่มีไหล่ทาง						ร้อยละ 90	ได้รับความสะดวกในการสัญจร ไป - มา	
9	ก่อสร้างถนนลูกรังสายแยกทางหลวงหมายเลข 222 - บ้านโนนไทรทอง หมู่ที่ 10 ตำบลแพด อำเภอคำตากล้า จังหวัดสกลนคร	- เพื่อให้ประชาชนได้มีถนนสำหรับใช้ในการคมนาคมได้อย่างสะดวก รวดเร็วและปลอดภัย	- ขนาดผิวจราจรกว้าง 6.00 - 9.00 เมตร ยาว 6.000 กิโลเมตร ไม่มีไหล่ทาง	-	-	-	3,420,000 (3 กม.)	3,420,000 (3 กม.)	- ประชาชนมีความพึงพอใจไม่น้อยกว่าร้อยละ 90	- การคมนาคมมีความสะดวก รวดเร็ว และปลอดภัย	สำนักช่าง อบจ.สกลนคร
10	ก่อสร้างถนนลูกรังสายบ้านฝาง หมู่ที่ 6 ตำบลแพด - บ้านท่าควาย ตำบลท่าก้อน อำเภออากาศอำนวย จังหวัดสกลนคร	- เพื่อให้ประชาชนได้มีถนนสำหรับใช้ในการคมนาคมได้อย่างสะดวก รวดเร็วและปลอดภัย	- ขนาดผิวจราจรกว้าง 6.00 - 9.00 เมตร ยาว 8.500 กิโลเมตร ไม่มีไหล่ทาง	3,420,000 (3 กม.)	3,420,000 (3 กม.)	2,850,000 (2.5 กม.)	-	-	- ประชาชนมีความพึงพอใจไม่น้อยกว่าร้อยละ 90	1. สามารถลดอุบัติเหตุในการคมนาคม 2. ประชาชนผู้ใช้เส้นทางได้รับความสะดวกในการสัญจร ไป - มา	สำนักช่าง อบจ.สกลนคร
11	ก่อสร้างถนนลูกรังสายบ้านดงแสนสุข หมู่ที่ 14 ตำบลคำตากล้า - บ้านหนองพอกใหญ่ หมู่ที่ 3 ตำบลนาแต้ อำเภอคำตากล้า จังหวัดสกลนคร	- เพื่อให้ประชาชนได้มีถนนสำหรับใช้ในการคมนาคมได้อย่างสะดวก รวดเร็วและปลอดภัย	- ขนาดผิวจราจรกว้าง 6.00 - 9.00 เมตร ยาว 7.500 กิโลเมตร ไม่มีไหล่ทาง	3,420,000 (3 กม.)	3,420,000 (3 กม.)	1,710,000 (1.5 กม.)	-	-	- ประชาชนมีความพึงพอใจไม่น้อยกว่าร้อยละ 90	1. สามารถลดอุบัติเหตุในการคมนาคม 2. ประชาชนผู้ใช้เส้นทางได้รับความสะดวกในการสัญจร ไป - มา	สำนักช่าง อบจ.สกลนคร
12	ก่อสร้างถนนลูกรังสายแยกทางหลวงหมายเลข 3023 - เขตเทศบาลตำบลคำตากล้า อำเภอคำตากล้า จังหวัดสกลนคร	- เพื่อให้ประชาชนได้มีถนนสำหรับใช้ในการคมนาคมได้อย่างสะดวก รวดเร็วและปลอดภัย	- ขนาดผิวจราจรกว้าง 6.00 - 9.00 เมตร ยาว 6.500 กิโลเมตร ไม่มีไหล่ทาง	3,990,000 (3.5 กม.)	3,420,000 (3 กม.)	-	-	-	- ประชาชนมีความพึงพอใจไม่น้อยกว่าร้อยละ 90	1. สามารถลดอุบัติเหตุในการคมนาคม 2. ประชาชนผู้ใช้เส้นทางได้รับความสะดวกในการสัญจร ไป - มา	สำนักช่าง อบจ.สกลนคร
13	ก่อสร้างถนนลูกรังสายเขตเทศบาลตำบลคำตากล้า -	- เพื่อให้ประชาชนได้มีถนนสำหรับใช้ในการคมนาคมได้อย่างสะดวก	- ขนาดผิวจราจรกว้าง 6.00 - 9.00 เมตร ยาว 6.500 กิโลเมตร	-	-	-	3,420,000 (3 กม.)	3,990,000 (3.5 กม.)	- ประชาชนมีความพึงพอใจไม่น้อยกว่า	- การคมนาคมมีความสะดวก รวดเร็ว และปลอดภัย	สำนักช่าง อบจ.สกลนคร

ที่	โครงการ	วัตถุประสงค์	เป้าหมาย (ผลผลิตของโครงการ)	งบประมาณ 2566 (บาท)	2567 (บาท)	2568 (บาท)	2569 (บาท)	2570 (บาท)	ตัวชี้วัด (KPI)	ผลที่คาดว่าจะได้รับ	หน่วยงานรับผิดชอบหลัก
	บ้านหนองพอกใหญ่ หมู่ที่ 3 ตำบลนาแต้ อำเภอคำตากล้า จังหวัดสกลนคร	รวดเร็วและปลอดภัย	ไม่มีไหล่ทาง						ร้อยละ 90		
14	ก่อสร้างถนนลูกรัง สายบ้านหนองพอกใหญ่ หมู่ที่ 3 ตำบลนาแต้ อำเภอคำตากล้า - บ้านบ่อแก้ว หมู่ที่ 1 ตำบลบ่อแก้ว อำเภอบ้านม่วง จังหวัดสกลนคร	- เพื่อให้ประชาชนได้มีถนนสำหรับใช้ในการคมนาคมได้อย่างสะดวก รวดเร็วและปลอดภัย	- ขนาดผิวจราจร กว้าง 6.00 - 9.00 เมตร ยาว 6.500 กิโลเมตร ไม่มีไหล่ทาง	3,990,000 (3.5 กม.)	3,420,000 (3 กม.)	-	-	-	- ประชาชนมีความพึงพอใจไม่น้อยกว่าร้อยละ 90	1. สามารถลดอุบัติเหตุในการคมนาคม 2. ประชาชนผู้ใช้เส้นทางได้รับความสะดวกในการสัญจร ไป - มา	สำนักช่าง อบจ.สกลนคร
15	ก่อสร้างถนนลูกรัง สายบ้านนาแต้ หมู่ที่ 1 ตำบลนาแต้ อำเภอคำตากล้า - บ้านสร้างแก้ว หมู่ที่ 4 ตำบลบ่อแก้ว อำเภอบ้านม่วง จังหวัดสกลนคร	- เพื่อให้ประชาชนได้มีถนนสำหรับใช้ในการคมนาคมได้อย่างสะดวก รวดเร็วและปลอดภัย	- ขนาดผิวจราจร กว้าง 6.00 - 9.00 เมตร ยาว 7.500 กิโลเมตร ไม่มีไหล่ทาง	-	-	1,710,000 (1.5 กม.)	3,420,000 (3 กม.)	3,420,000 (3 กม.)	- ประชาชนมีความพึงพอใจไม่น้อยกว่าร้อยละ 90	- การคมนาคมมีความสะดวก รวดเร็ว และปลอดภัย	สำนักช่าง อบจ.สกลนคร
16	ก่อสร้างถนนลูกรัง สายบ้านดอนคำ หมู่ที่ 2 ตำบลนาแต้ อำเภอคำตากล้า - บ้านสุขสำราญ หมู่ที่ 7 ตำบลโนนสะอาด อำเภอบ้านม่วง จังหวัดสกลนคร	- เพื่อให้ประชาชนได้มีถนนสำหรับใช้ในการคมนาคมได้อย่างสะดวก รวดเร็วและปลอดภัย	- ขนาดผิวจราจร กว้าง 6.00 - 9.00 เมตร ยาว 11.500 กิโลเมตร ไม่มีไหล่ทาง	3,420,000 (3 กม.)	3,420,000 (3 กม.)	3,420,000 (3 กม.)	2,850,000 (2.5 กม.)	-	- ประชาชนมีความพึงพอใจไม่น้อยกว่าร้อยละ 90	1. สามารถลดอุบัติเหตุในการคมนาคม 2. ประชาชนผู้ใช้เส้นทางได้รับความสะดวกในการสัญจร ไป - มา	สำนักช่าง อบจ.สกลนคร
17	ก่อสร้างถนนลูกรัง สายบ้านหนองพอกใหญ่ หมู่ที่ 3 ตำบลนาแต้ อำเภอคำตากล้า - บ้านห้วยหินลาด หมู่ที่ 2 ตำบลหนองแวง	- เพื่อให้ประชาชนได้มีถนนสำหรับใช้ในการคมนาคมได้อย่างสะดวก รวดเร็วและปลอดภัย	- ขนาดผิวจราจร กว้าง 6.00 - 9.00 เมตร ยาว 11.500 กิโลเมตร ไม่มีไหล่ทาง	3,420,000 (3 กม.)	3,420,000 (3 กม.)	3,420,000 (3 กม.)	2,850,000 (2.5 กม.)	-	- ประชาชนมีความพึงพอใจไม่น้อยกว่าร้อยละ 90	1. สามารถลดอุบัติเหตุในการคมนาคม 2. ประชาชนผู้ใช้เส้นทางได้รับความสะดวกในการสัญจร ไป - มา	สำนักช่าง อบจ.สกลนคร

ที่	โครงการ	วัตถุประสงค์	เป้าหมาย (ผลผลิตของโครงการ)	งบประมาณ 2566 (บาท)	2567 (บาท)	2568 (บาท)	2569 (บาท)	2570 (บาท)	ตัวชี้วัด (KPI)	ผลที่คาดว่าจะได้รับ	หน่วยงานรับผิดชอบหลัก
	อำเภอวานรนิวาส จังหวัดสกลนคร										
18	ก่อสร้างถนนลูกรัง สายบ้านแพด หมู่ที่ 1 ตำบลแพด อำเภอคำตากล้า - บ้านหนองม่วง หมู่ที่ 6 ตำบลนาคำ อำเภอวานรนิวาส จังหวัดสกลนคร	- เพื่อให้ประชาชนได้มีถนนสำหรับใช้ในการคมนาคมได้อย่างสะดวกรวดเร็วและปลอดภัย	- ขนาดผิวจราจรกว้าง 6.00 - 9.00 เมตร ยาว 7.500 กิโลเมตร ไม่มีไหล่ทาง	3,420,000 (3 กม.)	3,420,000 (3 กม.)	1,710,000 (1.5 กม.)	-	-	- ประชาชนมีความพึงพอใจไม่น้อยกว่าร้อยละ 90	1. สามารถลดอุบัติเหตุในการคมนาคม 2. ประชาชนผู้ใช้เส้นทางได้รับความสะดวกในการสัญจร ไป - มา	สำนักช่าง อบจ.สกลนคร
19	ก่อสร้างถนนลูกรัง สายบ้านง่อน หมู่ที่ 2 ตำบลสว่างแดนดิน - บ้านบ่อร้าง หมู่ที่ 13 ตำบลบงใต้ อำเภอสว่างแดนดิน จังหวัดสกลนคร	- เพื่อให้ประชาชนได้มีถนนสำหรับใช้ในการคมนาคมได้อย่างสะดวกรวดเร็วและปลอดภัย	- ขนาดผิวจราจรกว้าง 6.00 - 9.00 เมตร ยาว 12.000 กิโลเมตร ไม่มีไหล่ทาง	3,420,000 (3 กม.)	3,420,000 (3 กม.)	3,420,000 (3 กม.)	3,420,000 (3 กม.)	-	- ประชาชนมีความพึงพอใจไม่น้อยกว่าร้อยละ 90	1. สามารถลดอุบัติเหตุในการคมนาคม 2. ประชาชนผู้ใช้เส้นทางได้รับความสะดวกในการสัญจร ไป - มา	สำนักช่าง อบจ.สกลนคร
20	ก่อสร้างถนนลูกรัง สายบ้านหนองทุ่ม หมู่ที่ 9 ตำบลสว่างแดนดิน - บ้านหนองกุง หมู่ที่ 7 ตำบลทรายมูล อำเภอสว่างแดนดิน จังหวัดสกลนคร	- เพื่อให้ประชาชนได้มีถนนสำหรับใช้ในการคมนาคมได้อย่างสะดวกรวดเร็วและปลอดภัย	- ขนาดผิวจราจรกว้าง 6.00 - 9.00 เมตร ยาว 6.500 กิโลเมตร ไม่มีไหล่ทาง	3,990,000 (3.5 กม.)	3,420,000 (3 กม.)	-	-	-	- ประชาชนมีความพึงพอใจไม่น้อยกว่าร้อยละ 90	1. สามารถลดอุบัติเหตุในการคมนาคม 2. ประชาชนผู้ใช้เส้นทางได้รับความสะดวกในการสัญจร ไป - มา	สำนักช่าง อบจ.สกลนคร
21	ก่อสร้างถนนลูกรัง สายบ้านหนองทุ่ม หมู่ที่ 9 ตำบลสว่างแดนดิน - เขตเทศบาลตำบลสว่างแดนดิน อำเภอสว่างแดนดิน จังหวัดสกลนคร	- เพื่อให้ประชาชนได้มีถนนสำหรับใช้ในการคมนาคมได้อย่างสะดวกรวดเร็วและปลอดภัย	- ขนาดผิวจราจรกว้าง 6.00 - 9.00 เมตร ยาว 6.500 กิโลเมตร ไม่มีไหล่ทาง	3,990,000 (3.5 กม.)	3,420,000 (3 กม.)	-	-	-	- ประชาชนมีความพึงพอใจไม่น้อยกว่าร้อยละ 90	1. สามารถลดอุบัติเหตุในการคมนาคม 2. ประชาชนผู้ใช้เส้นทางได้รับความสะดวกในการสัญจร ไป - มา	สำนักช่าง อบจ.สกลนคร

ที่	โครงการ	วัตถุประสงค์	เป้าหมาย (ผลผลิตของโครงการ)	งบประมาณ 2566 (บาท)	2567 (บาท)	2568 (บาท)	2569 (บาท)	2570 (บาท)	ตัวชี้วัด (KPI)	ผลที่คาดว่าจะได้รับ	หน่วยงานรับผิดชอบหลัก
22	ก่อสร้างถนนลูกรัง สายบ้านหนองไผ่ยาว หมู่ที่ 9 ตำบลพันนา อำเภอสว่างแดนดิน - บ้านวัฒนา หมู่ที่ 4 ตำบลวัฒนา อำเภอส่องดาว จังหวัดสกลนคร	- เพื่อให้ประชาชนได้มีถนนสำหรับใช้ในการคมนาคมได้อย่างสะดวกรวดเร็วและปลอดภัย	- ขนาดผิวจราจรกว้าง 6.00 - 9.00 เมตร ยาว 6.500 กิโลเมตร ไม่มีไหล่ทาง	3,990,000 (3.5 กม.)	3,420,000 (3 กม.)	-	-	-	- ประชาชนมีความพึงพอใจไม่น้อยกว่าร้อยละ 90	1. สามารถลดอุบัติเหตุในการคมนาคม 2. ประชาชนผู้ใช้เส้นทางได้รับความสะดวกในการสัญจร ไป - มา	สำนักช่าง อบจ.สกลนคร
23	ก่อสร้างถนนลูกรัง สายบ้านโคกสีไค หมู่ที่ 5 ตำบลแวง - บ้านโนนสร้างไพ หมู่ที่ 3 ตำบลธาตุทอง อำเภอสว่างแดนดิน จังหวัดสกลนคร	- เพื่อให้ประชาชนได้มีถนนสำหรับใช้ในการคมนาคมได้อย่างสะดวกรวดเร็วและปลอดภัย	- ขนาดผิวจราจรกว้าง 6.00 - 9.00 เมตร ยาว 6.500 กิโลเมตร ไม่มีไหล่ทาง	3,990,000 (3.5 กม.)	3,420,000 (3 กม.)	-	-	-	- ประชาชนมีความพึงพอใจไม่น้อยกว่าร้อยละ 90	1. สามารถลดอุบัติเหตุในการคมนาคม 2. ประชาชนผู้ใช้เส้นทางได้รับความสะดวกในการสัญจร ไป - มา	สำนักช่าง อบจ.สกลนคร
24	ก่อสร้างถนนลูกรัง สายบ้านโคกสีไค หมู่ที่ 5 ตำบลแวง - บ้านธาตุ หมู่ที่ 1 ตำบลธาตุทอง อำเภอสว่างแดนดิน จังหวัดสกลนคร	- เพื่อให้ประชาชนได้มีถนนสำหรับใช้ในการคมนาคมได้อย่างสะดวกรวดเร็วและปลอดภัย	- ขนาดผิวจราจรกว้าง 6.00 - 9.00 เมตร ยาว 4.500 กิโลเมตร ไม่มีไหล่ทาง	3,420,000 (3 กม.)	1,710,000 (1.5 กม.)	-	-	-	- ประชาชนมีความพึงพอใจไม่น้อยกว่าร้อยละ 90	1. สามารถลดอุบัติเหตุในการคมนาคม 2. ประชาชนผู้ใช้เส้นทางได้รับความสะดวกในการสัญจร ไป - มา	สำนักช่าง อบจ.สกลนคร
25	ก่อสร้างถนนลูกรัง สายบ้านคำเม็ก หมู่ที่ 5 ตำบลทรายมูล อำเภอสว่างแดนดิน - บ้านเหล่าใหญ่ หมู่ที่ 2 ตำบลวัฒนา อำเภอส่องดาว จังหวัดสกลนคร	- เพื่อให้ประชาชนได้มีถนนสำหรับใช้ในการคมนาคมได้อย่างสะดวกรวดเร็วและปลอดภัย	- ขนาดผิวจราจรกว้าง 6.00 - 9.00 เมตร ยาว 5.500 กิโลเมตร ไม่มีไหล่ทาง	3,420,000 (3 กม.)	2,850,000 (2.5 กม.)	-	-	-	- ประชาชนมีความพึงพอใจไม่น้อยกว่าร้อยละ 90	1. สามารถลดอุบัติเหตุในการคมนาคม 2. ประชาชนผู้ใช้เส้นทางได้รับความสะดวกในการสัญจร ไป - มา	สำนักช่าง อบจ.สกลนคร
26	ก่อสร้างถนนผิวจราจรลูกรัง สายบ้านโพนแพง หมู่ที่ 6 ตำบลกกปลาซิว อำเภอภูพาน	- เพื่อให้ประชาชนได้มีถนนสำหรับใช้ในการคมนาคมได้อย่างสะดวก	- ขนาดผิวจราจรกว้าง 6.00 - 9.00 เมตร ยาว 12.000 กิโลเมตร	3,420,000 (3 กม.)	3,420,000 (3 กม.)	2,280,000 (2 กม.)	2,280,000 (2 กม.)	2,280,000 (2 กม.)	- ประชาชนมีความพึงพอใจไม่น้อยกว่า	1. สามารถลดอุบัติเหตุในการคมนาคม 2. ประชาชนผู้ใช้เส้นทาง	สำนักช่าง อบจ.สกลนคร

ที่	โครงการ	วัตถุประสงค์	เป้าหมาย (ผลผลิตของโครงการ)	งบประมาณ 2566 (บาท)	2567 (บาท)	2568 (บาท)	2569 (บาท)	2570 (บาท)	ตัวชี้วัด (KPI)	ผลที่คาดว่าจะได้รับ	หน่วยงานรับผิดชอบหลัก
	- บ้านหลุบเลา หมู่ที่ 1 ตำบลหลุบเลา อำเภอภูพาน จังหวัดสกลนคร	รวดเร็วและปลอดภัย							ร้อยละ 90	ได้รับความสะดวกในการสัญจร ไป - มา	
27	ก่อสร้างถนนผิวจราจรลูกรังสายแยกทางหลวงหมายเลข ทล.2106 - บ้านหนองค้า หมู่ที่ 2 ตำบลนาม่อง อำเภอกุดบาก จังหวัดสกลนคร	- เพื่อให้ประชาชนได้มีถนนสำหรับใช้ในการคมนาคมได้อย่างสะดวกรวดเร็วและปลอดภัย	- ขนาดผิวจราจรกว้าง 6.00 - 9.00 เมตร ยาว 5.500 กิโลเมตร	2,280,000 (2 กม.)	2,280,000 (2 กม.)	1,710,000 (1.5 กม.)	-	-	- ประชาชนมีความพึงพอใจไม่น้อยกว่าร้อยละ 90	1. สามารถลดอุบัติเหตุในการคมนาคม 2. ประชาชนผู้ใช้เส้นทางได้รับความสะดวกในการสัญจร ไป - มา	สำนักช่าง อบจ.สกลนคร
28	ก่อสร้างถนนผิวจราจรลูกรังสายบ้านนาขาม หมู่ที่ 9 ตำบลนาม่อง อำเภอกุดบาก - บ้านอูนโคก หมู่ที่ 1 ตำบลหนองบัว อำเภอนิคมน้ำอูน จังหวัดสกลนคร	- เพื่อให้ประชาชนได้มีถนนสำหรับใช้ในการคมนาคมได้อย่างสะดวกรวดเร็วและปลอดภัย	- ขนาดผิวจราจรกว้าง 6.00 - 9.00 เมตร ยาว 5.000 กิโลเมตร	2,280,000 (2 กม.)	2,280,000 (2 กม.)	1,140,000 (1 กม.)	-	-	- ประชาชนมีความพึงพอใจไม่น้อยกว่าร้อยละ 90	1. สามารถลดอุบัติเหตุในการคมนาคม 2. ประชาชนผู้ใช้เส้นทางได้รับความสะดวกในการสัญจร ไป - มา	สำนักช่าง อบจ.สกลนคร
29	ก่อสร้างถนนผิวจราจรลูกรังสายบ้านนาขาม หมู่ที่ 9 ตำบลนาม่อง - บ้านกุดบาก หมู่ที่ 2 ตำบลกุดบาก อำเภอกุดบาก จังหวัดสกลนคร	- เพื่อให้ประชาชนได้มีถนนสำหรับใช้ในการคมนาคมได้อย่างสะดวกรวดเร็วและปลอดภัย	- ขนาดผิวจราจรกว้าง 6.00 - 9.00 เมตร ยาว 4.000 กิโลเมตร	2,280,000 (2 กม.)	2,280,000 (2 กม.)	-	-	-	- ประชาชนมีความพึงพอใจไม่น้อยกว่าร้อยละ 90	1. สามารถลดอุบัติเหตุในการคมนาคม 2. ประชาชนผู้ใช้เส้นทางได้รับความสะดวกในการสัญจร ไป - มา	สำนักช่าง อบจ.สกลนคร
30	ก่อสร้างถนนผิวจราจรลูกรังสายบ้านกุดน้ำใส หมู่ที่ 8 ตำบลนาม่อง - บ้านกุดบาก หมู่ที่ 2 ตำบลกุดบาก อำเภอกุดบาก จังหวัดสกลนคร	- เพื่อให้ประชาชนได้มีถนนสำหรับใช้ในการคมนาคมได้อย่างสะดวกรวดเร็วและปลอดภัย	- ขนาดผิวจราจรกว้าง 6.00 - 9.00 เมตร ยาว 5.000 กิโลเมตร	2,280,000 (2 กม.)	2,280,000 (2 กม.)	1,140,000 (1 กม.)	-	-	- ประชาชนมีความพึงพอใจไม่น้อยกว่าร้อยละ 90	1. สามารถลดอุบัติเหตุในการคมนาคม 2. ประชาชนผู้ใช้เส้นทางได้รับความสะดวกในการสัญจร ไป - มา	สำนักช่าง อบจ.สกลนคร

ที่	โครงการ	วัตถุประสงค์	เป้าหมาย (ผลผลิตของโครงการ)	งบประมาณ 2566 (บาท)	2567 (บาท)	2568 (บาท)	2569 (บาท)	2570 (บาท)	ตัวชี้วัด (KPI)	ผลที่คาดว่าจะได้รับ	หน่วยงานรับผิดชอบหลัก
31	ก่อสร้างถนนผิวจราจรลูกรัง สายแยกทางหลวงชนบท สน. 2049 - บ้านนาล้อม หมู่ที่ 9 ตำบลกุสุมาลย์ อำเภอกุสุมาลย์ จังหวัดสกลนคร	- เพื่อให้ประชาชนได้มีถนนสำหรับใช้ในการคมนาคมได้อย่างสะดวกรวดเร็วและปลอดภัย	- ขนาดผิวจราจรกว้าง 6.00 - 9.00 เมตร ยาว 5.000 กิโลเมตร	2,280,000 (2 กม.)	2,280,000 (2 กม.)	1,140,000 (1 กม.)	-	-	- ประชาชนมีความพึงพอใจไม่น้อยกว่าร้อยละ 90	1. สามารถลดอุบัติเหตุในการคมนาคม 2. ประชาชนผู้ใช้เส้นทางได้รับความสะดวกในการสัญจร ไป - มา	สำนักช่าง อบจ.สกลนคร
32	ก่อสร้างถนนผิวจราจรลูกรัง สายบ้านนางเติ่ง หมู่ที่ 4 ตำบลโคกภู อำเภอภูพาน - บ้านหนองค้า หมู่ที่ 4 (วัดป่าอุดมธรรมวนาราม) ตำบลนาม่อง อำเภอกุดบาก จังหวัดสกลนคร	- เพื่อให้ประชาชนได้มีถนนสำหรับใช้ในการคมนาคมได้อย่างสะดวกรวดเร็วและปลอดภัย	- ขนาดผิวจราจรกว้าง 6.00 - 9.00 เมตร ยาว 5.000 กิโลเมตร	2,280,000 (2 กม.)	2,280,000 (2 กม.)	1,140,000 (1 กม.)	-	-	- ประชาชนมีความพึงพอใจไม่น้อยกว่าร้อยละ 90	1. สามารถลดอุบัติเหตุในการคมนาคม 2. ประชาชนผู้ใช้เส้นทางได้รับความสะดวกในการสัญจร ไป - มา	สำนักช่าง อบจ.สกลนคร
33	ก่อสร้างถนนผิวจราจรลูกรัง สายบ้านยางโล้น หมู่ที่ 3 ตำบลโคกภู อำเภอภูพาน - บ้านนาขาม หมู่ที่ 3 ตำบลนาม่อง อำเภอกุดบาก จังหวัดสกลนคร	- เพื่อให้ประชาชนได้มีถนนสำหรับใช้ในการคมนาคมได้อย่างสะดวกรวดเร็วและปลอดภัย	- ขนาดผิวจราจรกว้าง 6.00 - 9.00 เมตร ยาว 5.000 กิโลเมตร	2,280,000 (2 กม.)	2,280,000 (2 กม.)	1,140,000 (1 กม.)	-	-	- ประชาชนมีความพึงพอใจไม่น้อยกว่าร้อยละ 90	1. สามารถลดอุบัติเหตุในการคมนาคม 2. ประชาชนผู้ใช้เส้นทางได้รับความสะดวกในการสัญจร ไป - มา	สำนักช่าง อบจ.สกลนคร
34	ก่อสร้างถนนผิวจราจรลูกรัง สายบ้านโคกภูเก่า หมู่ที่ 1 ตำบลโคกภู อำเภอภูพาน - บ้านนาขาม หมู่ที่ 3 ตำบลนาม่อง อำเภอกุดบาก จังหวัดสกลนคร	- เพื่อให้ประชาชนได้มีถนนสำหรับใช้ในการคมนาคมได้อย่างสะดวกรวดเร็วและปลอดภัย	- ขนาดผิวจราจรกว้าง 6.00 - 9.00 เมตร ยาว 6.500 กิโลเมตร	2,280,000 (2 กม.)	2,280,000 (2 กม.)	2,850,000 (2.5 กม.)	-	-	- ประชาชนมีความพึงพอใจไม่น้อยกว่าร้อยละ 90	1. สามารถลดอุบัติเหตุในการคมนาคม 2. ประชาชนผู้ใช้เส้นทางได้รับความสะดวกในการสัญจร ไป - มา	สำนักช่าง อบจ.สกลนคร
35	ก่อสร้างถนนผิวจราจรลูกรัง สายบ้านหนองแหวนพัฒนา หมู่ที่ 11 ตำบลฮางโฮง - บ้านหนองหอย หมู่ที่ 4	- เพื่อให้ประชาชนได้มีถนนสำหรับใช้ในการคมนาคมได้อย่างสะดวกรวดเร็วและปลอดภัย	- ขนาดผิวจราจรกว้าง 6.00 - 9.00 เมตร ยาว 6.000 กิโลเมตร	2,280,000 (2 กม.)	2,280,000 (2 กม.)	2,280,000 (2 กม.)	-	-	- ประชาชนมีความพึงพอใจไม่น้อยกว่าร้อยละ 90	1. สามารถลดอุบัติเหตุในการคมนาคม 2. ประชาชนผู้ใช้เส้นทางได้รับความสะดวก	สำนักช่าง อบจ.สกลนคร

ที่	โครงการ	วัตถุประสงค์	เป้าหมาย (ผลผลิตของโครงการ)	งบประมาณ 2566 (บาท)	2567 (บาท)	2568 (บาท)	2569 (บาท)	2570 (บาท)	ตัวชี้วัด (KPI)	ผลที่คาดว่าจะได้รับ	หน่วยงานรับผิดชอบหลัก
	ตำบลเชียงเครือ อำเภอเมืองสกลนคร จังหวัดสกลนคร									ในการสัญจร ไป - มา	
36	ก่อสร้างถนนผิวจราจรลูกรัง สายบ้านนายอ หมู่ที่ 8 ตำบลงิ้วด่อน - บ้านดงขวาง หมู่ที่ 3 ตำบลดงมะไฟ อำเภอเมืองสกลนคร จังหวัดสกลนคร	- เพื่อให้ประชาชนได้มีถนนสำหรับใช้ในการคมนาคมได้อย่างสะดวก รวดเร็วและปลอดภัย	- ขนาดผิวจราจร กว้าง 6.00 - 9.00 เมตร ยาว 5.000 กิโลเมตร	-	912,000 (0.800 กม.)	912,000 (0.800 กม.)	912,000 (0.800 กม.)	684,000 (0.600 กม.)	- ประชาชนมีความพึงพอใจไม่น้อยกว่าร้อยละ 90	- การคมนาคมมีความสะดวก รวดเร็ว และปลอดภัย	สำนักช่าง อบจ.สกลนคร
37	ก่อสร้างถนนผิวจราจรลูกรัง สายบ้านหนองมะเกลือ หมู่ที่ 6 ตำบลดงชน - บ้านหนองแดง หมู่ที่ 2 ตำบลเหล่าปอแดง อำเภอเมืองสกลนคร จังหวัดสกลนคร	- เพื่อให้ประชาชนได้มีถนนสำหรับใช้ในการคมนาคมได้อย่างสะดวก รวดเร็วและปลอดภัย	- ขนาดผิวจราจรกว้าง 6.00 - 9.00 เมตร ยาว 5.000 กิโลเมตร	-	1,140,000 (1.000 กม.)	1,710,000 (1.500 กม.)	1,710,000 (1.500 กม.)	1,140,000 (1.000 กม.)	- ประชาชนมีความพึงพอใจไม่น้อยกว่าร้อยละ 90	- การคมนาคมมีความสะดวก รวดเร็ว และปลอดภัย	สำนักช่าง อบจ.สกลนคร
38	ก่อสร้างถนนผิวจราจรลูกรัง สายชุมชนธาตุดุม เขตเทศบาลนครสกลนคร - บ้านธาตุดุมเหล่าทับ หมู่ที่ 15 ตำบลงิ้วด่อน อำเภอเมืองสกลนคร จังหวัดสกลนคร	- เพื่อให้ประชาชนได้มีถนนสำหรับใช้ในการคมนาคมได้อย่างสะดวก รวดเร็วและปลอดภัย	- ขนาดผิวจราจร กว้าง 6.00 - 9.00 เมตร ยาว 5.000 กิโลเมตร	2,280,000 (2 กม.)	2,280,000 (2 กม.)	1,140,000 (1 กม.)	-	-	- ประชาชนมีความพึงพอใจไม่น้อยกว่าร้อยละ 90	1. สามารถลดอุบัติเหตุในการคมนาคม 2. ประชาชนผู้ใช้เส้นทางได้รับความสะดวกในการสัญจร ไป - มา	สำนักช่าง อบจ.สกลนคร
39	ก่อสร้างถนนผิวจราจรลูกรัง สายบ้านหนองศาลา หมู่ที่ 8 ตำบลฮางโฮง - บ้านพังขว้างเหนือ หมู่ที่ 2 ตำบลพังขว้าง	- เพื่อให้ประชาชนได้มีถนนสำหรับใช้ในการคมนาคมได้อย่างสะดวก รวดเร็วและปลอดภัย	- ขนาดผิวจราจร กว้าง 6.00 - 9.00 เมตร ยาว 5.000 กิโลเมตร	2,280,000 (2 กม.)	2,280,000 (2 กม.)	1,140,000 (1 กม.)	-	-	- ประชาชนมีความพึงพอใจไม่น้อยกว่าร้อยละ 90	1. สามารถลดอุบัติเหตุในการคมนาคม 2. ประชาชนผู้ใช้เส้นทางได้รับความสะดวกในการสัญจร ไป - มา	สำนักช่าง อบจ.สกลนคร

แบบ ผ.02

ที่	โครงการ	วัตถุประสงค์	เป้าหมาย (ผลผลิตของโครงการ)	งบประมาณ 2566 (บาท)	2567 (บาท)	2568 (บาท)	2569 (บาท)	2570 (บาท)	ตัวชี้วัด (KPI)	ผลที่คาดว่าจะได้รับ	หน่วยงานรับผิดชอบหลัก
	อำเภอเมืองสกลนคร จังหวัดสกลนคร										
40	ก่อสร้างถนนผิวจราจรลูกรัง สายแยกทางหลวงท้องถิ่น สน.ถ1-0002 - บ้านนาขาม หมู่ที่ 9 ตำบลนาม่อง อำเภอกุดบาก จังหวัดสกลนคร	- เพื่อให้ประชาชนได้มีถนนสำหรับใช้ในการคมนาคมได้อย่างสะดวกรวดเร็วและปลอดภัย	- ขนาดผิวจราจรกว้าง 6.00 - 9.00 เมตร ยาว 5.000 กิโลเมตร	2,280,000 (2 กม.)	2,280,000 (2 กม.)	1,140,000 (1 กม.)	-	-	- ประชาชนมีความพึงพอใจไม่น้อยกว่าร้อยละ 90	1. สามารถลดอุบัติเหตุในการคมนาคม 2. ประชาชนผู้ใช้เส้นทางได้รับความสะดวกในการสัญจร ไป - มา	สำนักช่าง อบจ.สกลนคร
41	ก่อสร้างถนนผิวจราจรลูกรัง สายบ้านอูนโคก หมู่ที่ 1 ตำบลหนองบัว อำเภอนิคมน้ำอูน - บ้านกุดน้ำใส หมู่ที่ 8 ตำบลนาม่อง อำเภอกุดบาก จังหวัดสกลนคร	- เพื่อให้ประชาชนได้มีถนนสำหรับใช้ในการคมนาคมได้อย่างสะดวกรวดเร็วและปลอดภัย	- ขนาดผิวจราจรกว้าง 6.00 - 9.00 เมตร ยาว 4.000 กิโลเมตร	2,280,000 (2 กม.)	2,280,000 (2 กม.)	-	-	-	- ประชาชนมีความพึงพอใจไม่น้อยกว่าร้อยละ 90	1. สามารถลดอุบัติเหตุในการคมนาคม 2. ประชาชนผู้ใช้เส้นทางได้รับความสะดวกในการสัญจร ไป - มา	สำนักช่าง อบจ.สกลนคร
42	ก่อสร้างถนนผิวจราจรลูกรัง สายบ้านเหล่าพังผือ หมู่ที่ 11 ตำบลงิ้วด่อน - บ้านดงมะไฟ หมู่ที่ 1 ตำบลดงมะไฟ อำเภอเมืองสกลนคร จังหวัดสกลนคร	- เพื่อให้ประชาชนได้มีถนนสำหรับใช้ในการคมนาคมได้อย่างสะดวกรวดเร็วและปลอดภัย	- ขนาดผิวจราจรกว้าง 6.00 - 9.00 เมตร ยาว 4.000 กิโลเมตร	2,280,000 (2 กม.)	2,280,000 (2 กม.)	-	-	-	- ประชาชนมีความพึงพอใจไม่น้อยกว่าร้อยละ 90	1. สามารถลดอุบัติเหตุในการคมนาคม 2. ประชาชนผู้ใช้เส้นทางได้รับความสะดวกในการสัญจร ไป - มา	สำนักช่าง อบจ.สกลนคร
43	ก่อสร้างถนนผิวจราจรลูกรัง สายบ้านนายอ หมู่ที่ 8 ตำบลงิ้วด่อน - บ้านดงมะไฟ หมู่ที่ 1 ตำบลดงมะไฟ อำเภอเมืองสกลนคร จังหวัดสกลนคร	- เพื่อให้ประชาชนได้มีถนนสำหรับใช้ในการคมนาคมได้อย่างสะดวกรวดเร็วและปลอดภัย	- ขนาดผิวจราจรกว้าง 6.00 - 9.00 เมตร ยาว 4.000 กิโลเมตร	-	1,140,000 (1.000 กม.)	1,140,000 (1.000 กม.)	1,140,000 (1.000 กม.)	1,140,000 (1.000 กม.)	- ประชาชนมีความพึงพอใจไม่น้อยกว่าร้อยละ 90	- การคมนาคมมีความสะดวก รวดเร็ว และปลอดภัย	สำนักช่าง อบจ.สกลนคร

ที่	โครงการ	วัตถุประสงค์	เป้าหมาย (ผลผลิตของโครงการ)	งบประมาณ 2566 (บาท)	2567 (บาท)	2568 (บาท)	2569 (บาท)	2570 (บาท)	ตัวชี้วัด (KPI)	ผลที่คาดว่าจะได้รับ	หน่วยงานรับผิดชอบหลัก
44	ก่อสร้างถนนผิวจราจรลูกรัง สายบ้านนายอ หมู่ที่ 8 ตำบลงิ้วด่อน อำเภอเมืองสกลนคร - บ้านตากแดด หมู่ที่ 4 ตำบลบึงทวาย อำเภอเต่างอย จังหวัดสกลนคร	- เพื่อให้ประชาชนได้มีถนนสำหรับใช้ในการคมนาคมได้อย่างสะดวกรวดเร็วและปลอดภัย	- ขนาดผิวจราจรกว้าง 6.00 - 9.00 เมตร ยาว 3.000 กิโลเมตร	2,280,000 (2 กม.)	1,140,000 (1 กม.)	-	-	-	- ประชาชนมีความพึงพอใจไม่น้อยกว่าร้อยละ 90	1. สามารถลดอุบัติเหตุในการคมนาคม 2. ประชาชนผู้ใช้เส้นทางได้รับความสะดวกในการสัญจร ไป - มา	สำนักช่าง อบจ.สกลนคร
45	ก่อสร้างถนนผิวจราจรลูกรัง สายบ้านโนนสมบูรณ์ หมู่ที่ 6 ตำบลนาฮี - บ้านกุดจอกน้อย หมู่ที่ 1 ตำบลวาใหญ่ อำเภออากาศอำนวย จังหวัดสกลนคร	- เพื่อให้ประชาชนได้มีถนนสำหรับใช้ในการคมนาคมได้อย่างสะดวกรวดเร็วและปลอดภัย	- ขนาดผิวจราจรกว้าง 6.00 - 9.00 เมตร ยาว 5.000 กิโลเมตร ไม่มีไหล่ทาง	1,140,000 (1 กม.)	1,140,000 (1 กม.)	1,140,000 (1 กม.)	1,140,000 (1 กม.)	1,140,000 (1 กม.)	- ประชาชนมีความพึงพอใจไม่น้อยกว่าร้อยละ 90	1. สามารถลดอุบัติเหตุในการคมนาคม 2. ประชาชนผู้ใช้เส้นทางได้รับความสะดวกในการสัญจร ไป - มา	สำนักช่าง อบจ.สกลนคร
46	ก่อสร้างถนนผิวจราจรลูกรัง สายบ้านโนนแพง หมู่ที่ 4 ตำบลเดื่อศรีคันไชย - บ้านตาดโตน หมู่ที่ 2 ตำบลหนองสนม อำเภอวานรนิวาส จังหวัดสกลนคร	- เพื่อให้ประชาชนได้มีถนนสำหรับใช้ในการคมนาคมได้อย่างสะดวกรวดเร็วและปลอดภัย	- ขนาดผิวจราจรกว้าง 6.00 - 9.00 เมตร ยาว 5.000 กิโลเมตร ไม่มีไหล่ทาง	1,140,000 (1 กม.)	1,140,000 (1 กม.)	1,140,000 (1 กม.)	1,140,000 (1 กม.)	1,140,000 (1 กม.)	- ประชาชนมีความพึงพอใจไม่น้อยกว่าร้อยละ 90	1. สามารถลดอุบัติเหตุในการคมนาคม 2. ประชาชนผู้ใช้เส้นทางได้รับความสะดวกในการสัญจร ไป - มา	สำนักช่าง อบจ.สกลนคร
47	ก่อสร้างถนนผิวจราจรลูกรัง สายบ้านวาใหญ่ หมู่ที่ 2 ตำบลวาใหญ่ - บ้านโพนงาม หมู่ที่ 1 ตำบลโพนงาม อำเภออากาศอำนวย จังหวัดสกลนคร	- เพื่อให้ประชาชนได้มีถนนสำหรับใช้ในการคมนาคมได้อย่างสะดวกรวดเร็วและปลอดภัย	- ขนาดผิวจราจรกว้าง 6.00 - 9.00 เมตร ยาว 5.000 กิโลเมตร ไม่มีไหล่ทาง	1,140,000 (1 กม.)	1,140,000 (1 กม.)	1,140,000 (1 กม.)	1,140,000 (1 กม.)	1,140,000 (1 กม.)	- ประชาชนมีความพึงพอใจไม่น้อยกว่าร้อยละ 90	1. สามารถลดอุบัติเหตุในการคมนาคม 2. ประชาชนผู้ใช้เส้นทางได้รับความสะดวกในการสัญจร ไป - มา	สำนักช่าง อบจ.สกลนคร
48	ก่อสร้างถนนผิวจราจรลูกรัง สายบ้านโนนสวรรค์ หมู่ที่ 4 ตำบลอากาศอำนวย - บ้านหนองนาหาร หมู่ที่ 5 ตำบล	- เพื่อให้ประชาชนได้มีถนนสำหรับใช้ในการคมนาคมได้อย่างสะดวกรวดเร็วและปลอดภัย	- ขนาดผิวจราจรกว้าง 6.00 - 9.00 เมตร ยาว 5.000 กิโลเมตร ไม่มีไหล่ทาง	1,140,000 (1 กม.)	1,140,000 (1 กม.)	1,140,000 (1 กม.)	1,140,000 (1 กม.)	1,140,000 (1 กม.)	- ประชาชนมีความพึงพอใจไม่น้อยกว่าร้อยละ 90	1. สามารถลดอุบัติเหตุในการคมนาคม 2. ประชาชนผู้ใช้เส้นทางได้รับความสะดวก	สำนักช่าง อบจ.สกลนคร

ที่	โครงการ	วัตถุประสงค์	เป้าหมาย (ผลผลิตของโครงการ)	งบประมาณ 2566 (บาท)	2567 (บาท)	2568 (บาท)	2569 (บาท)	2570 (บาท)	ตัวชี้วัด (KPI)	ผลที่คาดว่าจะได้รับ	หน่วยงานรับผิดชอบหลัก
	นาซอ อำเภอวานรนิวาส จังหวัดสกลนคร									ในการสัญจร ไป - มา	
49	ก่อสร้างถนนผิวจราจรลูกรัง สายบ้านอากาศ หมู่ที่ 1 ตำบลอากาศ - บ้านหนองบัวแดง หมู่ที่ 6 ตำบลวาใหญ่ อำเภออากาศอำนวย จังหวัดสกลนคร	- เพื่อให้ประชาชนได้มีถนนสำหรับใช้ในการคมนาคมได้อย่างสะดวกรวดเร็วและปลอดภัย	- ขนาดผิวจราจรกว้าง 6.00 - 9.00 เมตร ยาว 5.000 กิโลเมตร ไม่มีไหล่ทาง	1,140,000 (1 กม.)	1,140,000 (1 กม.)	1,140,000 (1 กม.)	1,140,000 (1 กม.)	1,140,000 (1 กม.)	- ประชาชนมีความพึงพอใจไม่น้อยกว่าร้อยละ 90	1. สามารถลดอุบัติเหตุในการคมนาคม 2. ประชาชนผู้ใช้เส้นทางได้รับความสะดวกในการสัญจร ไป - มา	สำนักช่าง อบจ.สกลนคร
50	ก่อสร้างถนนผิวจราจรลูกรัง สายบ้านวาน้อย หมู่ที่ 3 ตำบลวาใหญ่ อำเภออากาศอำนวย - บ้านนาซอ หมู่ที่ 1 ตำบลนาซอ อำเภอวานรนิวาส จังหวัดสกลนคร	- เพื่อให้ประชาชนได้มีถนนสำหรับใช้ในการคมนาคมได้อย่างสะดวกรวดเร็วและปลอดภัย	- ขนาดผิวจราจรกว้าง 6.00 - 9.00 เมตร ยาว 5.000 กิโลเมตร ไม่มีไหล่ทาง	1,140,000 (1 กม.)	1,140,000 (1 กม.)	1,140,000 (1 กม.)	1,140,000 (1 กม.)	1,140,000 (1 กม.)	- ประชาชนมีความพึงพอใจไม่น้อยกว่าร้อยละ 90	1. สามารถลดอุบัติเหตุในการคมนาคม 2. ประชาชนผู้ใช้เส้นทางได้รับความสะดวกในการสัญจร ไป - มา	สำนักช่าง อบจ.สกลนคร
51	ก่อสร้างถนนผิวจราจรลูกรัง สายบ้านกลาง หมู่ที่ 4 ตำบลโพนแพง - บ้านก่อ หมู่ที่ 11 ตำบลหนองสนม อำเภอวานรนิวาส จังหวัดสกลนคร	- เพื่อให้ประชาชนได้มีถนนสำหรับใช้ในการคมนาคมได้อย่างสะดวกรวดเร็วและปลอดภัย	- ขนาดผิวจราจรกว้าง 6.00 - 9.00 เมตร ยาว 5.000 กิโลเมตร ไม่มีไหล่ทาง	1,140,000 (1 กม.)	1,140,000 (1 กม.)	1,140,000 (1 กม.)	1,140,000 (1 กม.)	1,140,000 (1 กม.)	- ประชาชนมีความพึงพอใจไม่น้อยกว่าร้อยละ 90	1. สามารถลดอุบัติเหตุในการคมนาคม 2. ประชาชนผู้ใช้เส้นทางได้รับความสะดวกในการสัญจร ไป - มา	สำนักช่าง อบจ.สกลนคร
52	ก่อสร้างถนนผิวจราจรลูกรัง สายบ้านโนนแพง หมู่ที่ 4 ตำบลเดื่อศรีคันไชย อำเภอวานรนิวาส - บ้านสงเปลือย หมู่ที่ 4 ตำบลไฮหย่อง อำเภอพังโคน จังหวัดสกลนคร	- เพื่อให้ประชาชนได้มีถนนสำหรับใช้ในการคมนาคมได้อย่างสะดวกรวดเร็วและปลอดภัย	- ขนาดผิวจราจรกว้าง 6.00 - 9.00 เมตร ยาว 3.500 กิโลเมตร ไม่มีไหล่ทาง	-	1,140,000 (1 กม.)	1,140,000 (1 กม.)	1,710,000 (1.5 กม.)	-	- ประชาชนมีความพึงพอใจไม่น้อยกว่าร้อยละ 90	1. สามารถลดอุบัติเหตุในการคมนาคม 2. ประชาชนผู้ใช้เส้นทางได้รับความสะดวกในการสัญจร ไป - มา	สำนักช่าง อบจ.สกลนคร

แบบ ผ.02

ที่	โครงการ	วัตถุประสงค์	เป้าหมาย (ผลผลิตของโครงการ)	งบประมาณ 2566 (บาท)	2567 (บาท)	2568 (บาท)	2569 (บาท)	2570 (บาท)	ตัวชี้วัด (KPI)	ผลที่คาดว่าจะได้รับ	หน่วยงานรับผิดชอบหลัก
53	ก่อสร้างถนนลูกรังผิวจราจร สายบ้านท่าสะอาด หมู่ที่ 8 ตำบลโคกสี อำเภอสว่างแดนดิน - บ้านดงสง่า หมู่ที่ 4 ตำบลหนองแปน อำเภอเจริญศิลป์ จังหวัดสกลนคร	- เพื่อให้ประชาชนได้มีถนนสำหรับใช้ในการคมนาคมได้อย่างสะดวกรวดเร็วและปลอดภัย	- ขนาดผิวจราจรกว้าง 6.00 - 9.00 เมตร ยาว 11.000 กิโลเมตร ไม่มีไหล่ทาง	3,420,000 (3 กม.)	2,280,000 (2 กม.)	2,280,000 (2 กม.)	2,280,000 (2 กม.)	2,280,000 (2 กม.)	- ประชาชนมีความพึงพอใจไม่น้อยกว่าร้อยละ 90	- การคมนาคมมีความสะดวกรวดเร็วและปลอดภัย	สำนักช่าง อบจ.สกลนคร
54	ก่อสร้างถนนผิวจราจรลูกรัง สายบ้านวังปลาเซือม หมู่ที่ 5 ตำบลบ้านโพน - บ้านโนนประดู่ หมู่ที่ 7 ตำบลเชียงสือ อำเภอโพนนาแก้ว จังหวัดสกลนคร	- เพื่อให้ประชาชนได้มีถนนสำหรับใช้ในการคมนาคมได้อย่างสะดวกรวดเร็วและปลอดภัย	- ขนาดผิวจราจรลูกรังหนา 0.20 เมตร กว้าง 8.90 เมตร ยาว 4.800 กิโลเมตร	860,000 (1.000 กม.)	860,000 (1.000 กม.)	860,000 (1.000 กม.)	860,000 (1.000 กม.)	712,000 (0.800 กม.)	- ประชาชนมีความพึงพอใจไม่น้อยกว่าร้อยละ 90	- การคมนาคมมีความสะดวกรวดเร็ว และปลอดภัย	สำนักช่าง อบจ.สกลนคร
55	ก่อสร้างถนนผิวจราจรลูกรัง สายแยกทางหลวงหมายเลข 223 - บ้านหนองแดง หมู่ที่ 2 ตำบลเหล่าปอแดง อำเภอเมืองสกลนคร จังหวัดสกลนคร	- เพื่อให้ประชาชนได้มีถนนสำหรับใช้ในการคมนาคมได้อย่างสะดวกรวดเร็วและปลอดภัย	- ขนาดผิวจราจรลูกรังหนา 0.20 เมตร กว้าง 8.90 เมตร ยาว 4.150 กิโลเมตร	1,100,000 (1.000 กม.)	1,100,000 (1.000 กม.)	1,100,000 (1.000 กม.)	1,270,000 (1.150 กม.)	-	- ประชาชนมีความพึงพอใจไม่น้อยกว่าร้อยละ 90	- การคมนาคมมีความสะดวกรวดเร็ว และปลอดภัย	สำนักช่าง อบจ.สกลนคร
56	ก่อสร้างถนนผิวจราจรลูกรัง สายบ้านหนองลาด หมู่ที่ 7 ตำบลหนองลาด อำเภอเมืองสกลนคร - บ้านหนองบัวสร้าง หมู่ที่ 7 ตำบลอุ่มจาน อำเภอกุสุมาลย์ จังหวัดสกลนคร	- เพื่อให้ประชาชนได้มีถนนสำหรับใช้ในการคมนาคมได้อย่างสะดวกรวดเร็วและปลอดภัย	- ขนาดผิวจราจรลูกรังหนา 0.20 เมตร กว้าง 8.90 เมตร ยาว 6.325 กิโลเมตร	1,305,000 (1.500 กม.)	1,305,000 (1.500 กม.)	1,305,000 (1.500 กม.)	1,649,000 (1.825 กม.)	-	- ประชาชนมีความพึงพอใจไม่น้อยกว่าร้อยละ 90	- การคมนาคมมีความสะดวกรวดเร็ว และปลอดภัย	สำนักช่าง อบจ.สกลนคร

แบบ ผ.02

ที่	โครงการ	วัตถุประสงค์	เป้าหมาย (ผลผลิตของโครงการ)	งบประมาณ 2566 (บาท)	2567 (บาท)	2568 (บาท)	2569 (บาท)	2570 (บาท)	ตัวชี้วัด (KPI)	ผลที่คาดว่าจะได้รับ	หน่วยงานรับผิดชอบหลัก
57	ก่อสร้างถนนผิวจราจรลูกรังสายบ้านเหล่าสามัคคี หมู่ที่ 10 ตำบลบึงทวาย อำเภอเต่างอย - บ้านหนองจี่เต่า หมู่ที่ 8 ตำบลโนนหอม อำเภอเมืองสกลนคร จังหวัดสกลนคร	- เพื่อให้ประชาชนได้มีถนนสำหรับใช้ในการคมนาคมได้อย่างสะดวกรวดเร็วและปลอดภัย	- ขนาดผิวจราจรกว้าง 6.00 เมตร - 9.00 เมตร ยาว 3.453 กิโลเมตร	763,000 (0.700 กม.)	763,000 (0.700 กม.)	1,090,000 (1.000 กม.)	1,225,000 (1.053 กม.)	-	- ประชาชนมีความพึงพอใจไม่น้อยกว่าร้อยละ 90	- การคมนาคมมีความสะดวกรวดเร็ว และปลอดภัย	สำนักช่าง อบจ.สกลนคร
58	ก่อสร้างถนนผิวจราจรลูกรังสายแยกทางหลวงท้องถิ่น สน.ถ1-0018 - บ้านคำข่า หมู่ที่ 2 ตำบลนาตาล อำเภอเต่างอย จังหวัดสกลนคร	- เพื่อให้ประชาชนได้มีถนนสำหรับใช้ในการคมนาคมได้อย่างสะดวกรวดเร็วและปลอดภัย	- ขนาดผิวจราจรลูกรังหนา 0.20 เมตร กว้าง 8.90 เมตร ยาว 2.950 กิโลเมตร	1,090,000 (1.000 กม.)	1,090,000 (1.000 กม.)	1,063,000 (0.950 กม.)	-	-	- ประชาชนมีความพึงพอใจไม่น้อยกว่าร้อยละ 90	- การคมนาคมมีความสะดวกรวดเร็ว และปลอดภัย	สำนักช่าง อบจ.สกลนคร
59	ก่อสร้างถนนผิวจารจรลูกรังสายแยกทางหลวงแผ่นดินหมายเลข 241 - บ้านห้วยยาง หมู่ที่ 2 ตำบลห้วยยาง อำเภอเมืองสกลนคร จังหวัดสกลนคร (บริเวณแยกโคกสว่าง - ศรีวิชา ซอย 2)	- เพื่อให้ประชาชนได้มีถนนสำหรับใช้ในการคมนาคมได้อย่างสะดวกรวดเร็ว และปลอดภัย	- ขนาดผิวจราจรกว้าง 6.00 เมตร พร้อมวางท่อระบายน้ำ ความยาว 0.200 กิโลเมตร	-	619,000 (0.100 กม.)	619,000 (0.100 กม.)	-	-	- ประชาชนมีความพึงพอใจไม่น้อยกว่าร้อยละ 90	- การคมนาคมมีความสะดวกรวดเร็วและปลอดภัย	สำนักช่าง อบจ.สกลนคร
60	ก่อสร้างถนนผิวจราจรลูกรังสายบ้านชมภูพานเหนือ หมู่ที่ 16 ตำบลสร้างค้อ - บ้านหล่ม หมู่ที่ 5 ตำบลหลุบเลา อำเภอภูพาน จังหวัดสกลนคร	- เพื่อให้ประชาชนได้มีถนนสำหรับใช้ในการคมนาคมได้อย่างสะดวก รวดเร็วและปลอดภัย	- ขนาดผิวจราจรกว้าง 8.00 เมตร ยาว 2.600 กิโลเมตร	-	-	-	4,038,000 (2.600 กม.)	-	- ประชาชนมีความพึงพอใจไม่น้อยกว่าร้อยละ 90	- การคมนาคมมีความสะดวกรวดเร็วและปลอดภัย	สำนักช่าง อบจ.สกลนคร

กลยุทธ์ที่ 5.1 พัฒนาและปรับปรุงโครงสร้างพื้นฐาน

แผนงานที่ 9 แผนงานอุตสาหกรรมและการโยธา

แบบ ผ.02

ที่	โครงการ	วัตถุประสงค์	เป้าหมาย (ผลผลิตของโครงการ)	งบประมาณ 2566 (บาท)	2567 (บาท)	2568 (บาท)	2569 (บาท)	2570 (บาท)	ตัวชี้วัด (KPI)	ผลที่คาดว่าจะได้รับ	หน่วยงานรับผิดชอบหลัก
61	ก่อสร้างถนนผิวจราจรลูกรัง สายบ้านถ่อน หมู่ที่ 3 ตำบลพันนา - บ้านสร้างแป้น หมู่ที่ 4 ตำบลแวง อำเภอสว่างแดนดิน จังหวัดสกลนคร	- เพื่อให้ประชาชนได้มีถนนสำหรับใช้ในการคมนาคมได้อย่างสะดวกรวดเร็วและปลอดภัย	- ขนาดผิวจราจรกว้าง 6.00 - 9.00 เมตร ไม่มีไหล่ทาง ยาว 4.500 กิโลเมตร	-	-	-	2,127,000 (2.000 กม.)	2,659,000 (2.500 กม.)	- ประชาชนมีความพึงพอใจไม่น้อยกว่าร้อยละ 90	- การคมนาคมมีความสะดวกรวดเร็วและปลอดภัย	สำนักช่าง อบจ.สกลนคร
62	ก่อสร้างถนนผิวจราจรลูกรัง สายบ้านพันนา หมู่ที่ 1 ตำบลพันนา - บ้านหนองหอย หมู่ที่ 4 ตำบลธาตุทอง อำเภอสว่างแดนดิน จังหวัดสกลนคร	- เพื่อให้ประชาชนได้มีถนนสำหรับใช้ในการคมนาคมได้อย่างสะดวกรวดเร็วและปลอดภัย	- ขนาดผิวจราจรกว้าง 6.00-9.00 เมตร ไม่มีไหล่ทาง ยาว 5.500 กิโลเมตร	-	-	-	2,648,000 (2.500 กม.)	3,178,000 (3.000 กม.)	- ประชาชนมีความพึงพอใจไม่น้อยกว่าร้อยละ 90	- การคมนาคมมีความสะดวกรวดเร็วและปลอดภัย	สำนักช่าง อบจ.สกลนคร
รวม	**62 โครงการ**			**133,596,000**	**119,509,000**	**70,789,000**	**58,049,000**	**32,883,000**			

รายละเอียดโครงการพัฒนา **แบบ ผ.02**

แผนพัฒนาท้องถิ่น พ.ศ. 2566 - 2570 ทบทวน ครั้งที่ 1/2569 องค์การบริหารส่วนจังหวัดสกลนคร

ก. ยุทธศาสตร์ชาติ 20 ปี ยุทธศาสตร์ที่ 4 ด้านการสร้างโอกาสและความเสมอภาคทางสังคม

ข. แผนพัฒนาเศรษฐกิจและสังคมแห่งชาติ ฉบับที่ 13 หมุดหมายที่ 8 ไทยมีพื้นที่และเมืองอัจฉริยะที่น่าอยู่ปลอดภัยเติบโตได้อย่างยั่งยืน

ค. Sustainable Development Goals : SDGs เป้าหมายที่ 11 ทำให้เมืองและการตั้งถิ่นฐานของมนุษย์มีความครอบคลุมปลอดภัยมีภูมิต้านทานและยั่งยืน

ง. ยุทธศาสตร์จังหวัดสกลนครที่ 5 การบริหารกิจการบ้านเมืองที่ดีตามหลักธรรมาภิบาลและความมั่นคง

จ. ยุทธศาสตร์การพัฒนาขององค์กรปกครองส่วนท้องถิ่นในเขตจังหวัดสกลนครที่ 5 การบริหารกิจการบ้านเมืองที่ดีตามหลักธรรมาภิบาลและความมั่นคง

ยุทธศาสตร์ที่ 5 การบริหารกิจการบ้านเมืองที่ดีตามหลักธรรมาภิบาลและความมั่นคง

กลยุทธ์ที่ 5.1 พัฒนาและปรับปรุงโครงสร้างพื้นฐาน

แผนงานที่ 9 แผนงานอุตสาหกรรมและการโยธา

ที่	โครงการ	วัตถุประสงค์	เป้าหมาย (ผลผลิตของโครงการ)	งบประมาณ					ตัวชี้วัด (KPI)	ผลที่คาดว่าจะได้รับ	หน่วยงานรับผิดชอบหลัก
				2566 (บาท)	2567 (บาท)	2568 (บาท)	2569 (บาท)	2570 (บาท)			
1	**<u>ก่อสร้างถนนลูกรัง</u>** **<u>ภารกิจถ่ายโอน</u>** ก่อสร้างถนนลูกรัง สาย สน.2048 แยกทาง หลวงหมายเลข 22 - บ้านเหล่าใหญ่ อำเภอสว่างแดนดิน, อำเภอส่องดาว จังหวัดสกลนคร	1. เพื่อลดอุบัติเหตุจาการใช้รถใช้ถนน 2. เพื่อให้การคมนาคมมีความสะดวก รวดเร็ว และปลอดภัย	- ขนาดผิวจราจรกว้าง 6.00 - 9.00 เมตร ยาว 6.000 กิโลเมตร ไม่มีไหล่ทาง	1,880,000 (2 กม.)	1,880,000 (2 กม.)	1,907,000 (2 กม.)	-	-	- ประชาชนมีความพึงพอใจไม่น้อยกว่าร้อยละ 90	1. สามารถลดอุบัติเหตุในการคมนาคม 2. ประชาชนผู้ใช้เส้นทางได้รับความสะดวกในการสัญจร ไป - มา	สำนักช่าง อบจ.สกลนคร
รวม	**1 โครงการ**			**1,880,000**	**1,880,000**	**1,907,000**	**0**	**0**			

รายละเอียดโครงการพัฒนา **แบบ ผ.02**

แผนพัฒนาท้องถิ่น พ.ศ. 2566 - 2570 ทบทวน ครั้งที่ 1/2569 องค์การบริหารส่วนจังหวัดสกลนคร

ก. ยุทธศาสตร์ชาติ 20 ปี ยุทธศาสตร์ที่ 4 ด้านการสร้างโอกาสและความเสมอภาคทางสังคม

ข. แผนพัฒนาเศรษฐกิจและสังคมแห่งชาติ ฉบับที่ 13 หมุดหมายที่ 8 ไทยมีพื้นที่และเมืองอัจฉริยะที่น่าอยู่ปลอดภัยเติบโตได้อย่างยั่งยืน

ค. Sustainable Development Goals : SDGs เป้าหมายที่ 11 ทำให้เมืองและการตั้งถิ่นฐานของมนุษย์มีความครอบคลุมปลอดภัยมีภูมิต้านทานและยั่งยืน

ง. ยุทธศาสตร์จังหวัดสกลนครที่ 5 การบริหารกิจการบ้านเมืองที่ดีตามหลักธรรมาภิบาลและความมั่นคง

จ. ยุทธศาสตร์การพัฒนาขององค์กรปกครองส่วนท้องถิ่นในเขตจังหวัดสกลนครที่ 5 การบริหารกิจการบ้านเมืองที่ดีตามหลักธรรมาภิบาลและความมั่นคง

ยุทธศาสตร์ที่ 5 การบริหารกิจการบ้านเมืองที่ดีตามหลักธรรมาภิบาลและความมั่นคง

กลยุทธ์ที่ 5.1 พัฒนาและปรับปรุงโครงสร้างพื้นฐาน

แผนงานที่ 9 แผนงานอุตสาหกรรมและการโยธา

ที่	โครงการ	วัตถุประสงค์	เป้าหมาย (ผลผลิตของโครงการ)	งบประมาณ					ตัวชี้วัด (KPI)	ผลที่คาดว่าจะได้รับ	หน่วยงานรับผิดชอบหลัก
				2566 (บาท)	2567 (บาท)	2568 (บาท)	2569 (บาท)	2570 (บาท)			
	ก่อสร้างสะพานคสล.										
1	ก่อสร้างสะพานคอนกรีตเสริมเหล็ก สายบ้านนาข่า หมู่ที่ 3 ตำบลดงหม้อทอง - บ้านคำยาง หมู่ที่ 8 ตำบลดงเหนือ อำเภอบ้านม่วง จังหวัดสกลนคร	- เพื่อให้ประชาชนได้มีสะพานสำหรับใช้ในการคมนาคมได้อย่างสะดวก รวดเร็ว และปลอดภัย	- กว้าง 7.00 เมตร ยาว 21.00 เมตร ไม่มีทางเท้า	-	-	-	1,954,000 (1 แห่ง)	-	- ประชาชนมีความพึงพอใจไม่น้อยกว่าร้อยละ 90	- การคมนาคมมีความสะดวก รวดเร็ว และปลอดภัย	สำนักช่าง อบจ.สกลนคร
2	ก่อสร้างสะพานคอนกรีตเสริมเหล็ก ข้ามลำห้วยศาลจอด ถนนสายบ้านโพนสูง หมู่ที่ 1 ตำบลโพนสูง - บ้านหนองตาล หมู่ที่ 3 ตำบลบ้านถ่อน อำเภอสว่างแดนดิน จังหวัดสกลนคร	- เพื่อให้ประชาชนได้มีสะพานสำหรับใช้ในการคมนาคมได้อย่างสะดวก รวดเร็ว และปลอดภัย	- กว้าง 7.00 เมตร ยาว 30.00 เมตร ไม่มีทางเท้า	2,791,000	-	-	-	-	- ประชาชนมีความพึงพอใจไม่น้อยกว่าร้อยละ 90	1. สามารถลดอุบัติเหตุในการคมนาคม 2. ประชาชนผู้ใช้เส้นทางได้รับความสะดวกในการสัญจร ไป - มา	สำนักช่าง อบจ.สกลนคร
3	ก่อสร้างสะพานคอนกรีตเสริมเหล็ก ข้ามลำห้วยก้านเหลือง ถนนสายแยกทางหลวง หมายเลข 22 - บ้านเปือย หมู่ที่ 8	- เพื่อให้ประชาชนได้มีสะพานสำหรับใช้ในการคมนาคมได้อย่างสะดวก รวดเร็ว และปลอดภัย	- กว้าง 7.00 เมตร ยาว 30.00 เมตร ไม่มีทางเท้า	2,791,000	-	-	-	-	- ประชาชนมีความพึงพอใจไม่น้อยกว่าร้อยละ 90	1. สามารถลดอุบัติเหตุในการคมนาคม 2. ประชาชนผู้ใช้เส้นทางได้รับความสะดวกในการสัญจร ไป - มา	สำนักช่าง อบจ.สกลนคร

ที่	โครงการ	วัตถุประสงค์	เป้าหมาย (ผลผลิตของโครงการ)	งบประมาณ 2566 (บาท)	2567 (บาท)	2568 (บาท)	2569 (บาท)	2570 (บาท)	ตัวชี้วัด (KPI)	ผลที่คาดว่าจะได้รับ	หน่วยงานรับผิดชอบหลัก
	ตำบลสว่างแดนดิน อำเภอสว่างแดนดิน จังหวัดสกลนคร										
4	ก่อสร้างสะพานคอนกรีตเสริมเหล็ก ข้ามลำน้ำยาม (ตอนบน) ถนนสายบ้านสร้างแป้น หมู่ที่ 4 ตำบลแวง - บ้านงิ้ว หมู่ที่ 4 ตำบลพันนา อำเภอสว่างแดนดิน จังหวัดสกลนคร	- เพื่อให้ประชาชนได้มีสะพานสำหรับใช้ในการคมนาคมได้อย่างสะดวกรวดเร็ว และปลอดภัย	- กว้าง 7.00 เมตร ยาว 40.00 เมตร ไม่มีทางเท้า	3,722,000	-	-	-	-	- ประชาชนมีความพึงพอใจไม่น้อยกว่าร้อยละ 90	1. สามารถลดอุบัติเหตุในการคมนาคม 2. ประชาชนผู้ใช้เส้นทางได้รับความสะดวกในการสัญจร ไป - มา	สำนักช่าง อบจ.สกลนคร
5	ก่อสร้างสะพานคอนกรีตเสริมเหล็ก ข้ามลำน้ำยาม (ตอนล่าง) ถนนสายบ้านสร้างแป้น หมู่ที่ 4 ตำบลแวง - บ้านงิ้ว หมู่ที่ 4 ตำบลพันนา อำเภอสว่างแดนดิน จังหวัดสกลนคร	- เพื่อให้ประชาชนได้มีสะพานสำหรับใช้ในการคมนาคมได้อย่างสะดวกรวดเร็ว และปลอดภัย	- กว้าง 7.00 เมตร ยาว 38.00 เมตร ไม่มีทางเท้า	3,536,000	-	-	-	-	- ประชาชนมีความพึงพอใจไม่น้อยกว่าร้อยละ 90	1. สามารถลดอุบัติเหตุในการคมนาคม 2. ประชาชนผู้ใช้เส้นทางได้รับความสะดวกในการสัญจร ไป - มา	สำนักช่าง อบจ.สกลนคร
6	ก่อสร้างสะพานคอนกรีตเสริมเหล็ก ข้ามลำห้วยกุดค้า ถนนสายบ้านหนองหวาย หมู่ที่ 4 ตำบลตาลเนิ้ง อำเภอสว่างแดนดิน - บ้านพังฮอ หมู่ที่ 1 ตำบลปลาโหล อำเภอวาริชภูมิ จังหวัดสกลนคร	- เพื่อให้ประชาชนได้มีสะพานสำหรับใช้ในการคมนาคมได้อย่างสะดวกรวดเร็ว และปลอดภัย	- กว้าง 7.00 เมตร ยาว 28.00 เมตร ไม่มีทางเท้า	2,605,000	-	-	-	-	- ประชาชนมีความพึงพอใจไม่น้อยกว่าร้อยละ 90	1. สามารถลดอุบัติเหตุในการคมนาคม 2. ประชาชนผู้ใช้เส้นทางได้รับความสะดวกในการสัญจร ไป - มา	สำนักช่าง อบจ.สกลนคร
7	ก่อสร้างสะพานคอนกรีตเสริมเหล็ก ถนนสายบ้านตาลเดี่ยว หมู่ที่ 3 ตำบลแวง อำเภอสว่างแดนดิน -	- เพื่อให้ประชาชนได้มีสะพานสำหรับใช้ในการคมนาคมได้อย่างสะดวกรวดเร็ว และปลอดภัย	- กว้าง 7.00 เมตร ยาว 30.00 เมตร ไม่มีทางเท้า	2,791,000	-	-	-	-	- ประชาชนมีความพึงพอใจไม่น้อยกว่าร้อยละ 90	1. สามารถลดอุบัติเหตุในการคมนาคม 2. ประชาชนผู้ใช้เส้นทางได้รับความสะดวก	สำนักช่าง อบจ.สกลนคร

ที่	โครงการ	วัตถุประสงค์	เป้าหมาย (ผลผลิตของโครงการ)	งบประมาณ 2566 (บาท)	2567 (บาท)	2568 (บาท)	2569 (บาท)	2570 (บาท)	ตัวชี้วัด (KPI)	ผลที่คาดว่าจะได้รับ	หน่วยงานรับผิดชอบหลัก
	ตำบลม่วงไข่ อำเภอพังโคน จังหวัดสกลนคร									ในการสัญจร ไป - มา	
8	ก่อสร้างสะพานคอนกรีตเสริมเหล็ก สายบ้านนางเดิ่งสามัคคี หมู่ที่ 13 ตำบลโคกภู อำเภอภูพาน จังหวัดสกลนคร	- เพื่อให้ประชาชนได้มีสะพานสำหรับใช้ในการคมนาคมได้อย่างสะดวก รวดเร็ว และปลอดภัย	- กว้าง 9.00 เมตร ยาว 50.00 เมตร ไม่มีทางเท้า	4,711,000	-	-	-	-	- ประชาชนมีความพึงพอใจไม่น้อยกว่าร้อยละ 90	1. สามารถลดอุบัติเหตุในการคมนาคม 2. ประชาชนผู้ใช้เส้นทางได้รับความสะดวกในการสัญจร ไป - มา	สำนักช่าง อบจ.สกลนคร
9	ก่อสร้างสะพานคอนกรีตเสริมเหล็ก สายบ้านโคกภูสามัคคี หมู่ที่ 17 ตำบลโคกภู - อ่างเก็บน้ำโคกภูใหม่ อำเภอภูพาน จังหวัดสกลนคร	- เพื่อให้ประชาชนได้มีสะพานสำหรับใช้ในการคมนาคมได้อย่างสะดวก รวดเร็ว และปลอดภัย	- กว้าง 9.00 เมตร ยาว 50.00 เมตร ไม่มีทางเท้า	-	-	4,704,000	-	-	- ประชาชนมีความพึงพอใจไม่น้อยกว่าร้อยละ 90	1. สามารถลดอุบัติเหตุในการคมนาคม 2. ประชาชนผู้ใช้เส้นทางได้รับความสะดวกในการสัญจร ไป - มา	สำนักช่าง อบจ.สกลนคร
10	ก่อสร้างสะพานคอนกรีตเสริมเหล็ก ถนนสายบ้านนาเพียงใหม่ หมู่ที่ 3 ตำบลนาเพียง - บ้านแสนพัน หมู่ที่ 6 ตำบลอุ่มจาน อำเภอกุสุมาลย์ จังหวัดสกลนคร	- เพื่อให้ประชาชนได้มีสะพานสำหรับใช้ในการคมนาคมได้อย่างสะดวก รวดเร็ว และปลอดภัย	- กว้าง 9.00 เมตร ยาว 50.00 เมตร ไม่มีทางเท้า	4,704,000	-	-	-	-	- ประชาชนมีความพึงพอใจไม่น้อยกว่าร้อยละ 90	1. สามารถลดอุบัติเหตุในการคมนาคม 2. ประชาชนผู้ใช้เส้นทางได้รับความสะดวกในการสัญจร ไป - มา	สำนักช่าง อบจ.สกลนคร
11	ก่อสร้างสะพานคอนกรีตเสริมเหล็ก สายบ้านสร้างค้อ หมู่ที่ 1 ตำบลสร้างค้อ - บ้านฮ่องสิม หมู่ที่ 3 ตำบลหลุบเลา อำเภอภูพาน จังหวัดสกลนคร	- เพื่อให้ประชาชนได้มีสะพานสำหรับใช้ในการคมนาคมได้อย่างสะดวก รวดเร็ว และปลอดภัย	- กว้าง 9.00 เมตร ยาว 50.00 เมตร ไม่มีทางเท้า	4,704,000	-	-	-	-	- ประชาชนมีความพึงพอใจไม่น้อยกว่าร้อยละ 90	- การคมนาคมมีความสะดวก รวดเร็ว และปลอดภัย	สำนักช่าง อบจ.สกลนคร
12	ก่อสร้างสะพานคอนกรีตเสริมเหล็ก สายแยกทางหลวงแผ่นดินหมายเลข 2218 -	- เพื่อให้ประชาชนได้มีสะพานสำหรับใช้ในการคมนาคมได้อย่างสะดวก	- กว้าง 9.00 เมตร ยาว 50.00 เมตร ไม่มีทางเท้า	-	-	4,704,000	-	-	- ประชาชนมีความพึงพอใจไม่น้อยกว่า	1. สามารถลดอุบัติเหตุในการคมนาคม 2. ประชาชนผู้ใช้เส้นทาง	สำนักช่าง อบจ.สกลนคร

ที่	โครงการ	วัตถุประสงค์	เป้าหมาย (ผลผลิตของโครงการ)	งบประมาณ 2566 (บาท)	2567 (บาท)	2568 (บาท)	2569 (บาท)	2570 (บาท)	ตัวชี้วัด (KPI)	ผลที่คาดว่าจะได้รับ	หน่วยงานรับผิดชอบหลัก
	บ้านนางเติ่ง หมู่ที่ 4 ตำบลโคกภู อำเภอภูพาน จังหวัดสกลนคร	รวดเร็ว และปลอดภัย							ร้อยละ 90	ได้รับความสะดวกในการสัญจร ไป - มา	
13	ก่อสร้างสะพานคอนกรีตเสริมเหล็ก สายแยกทางหลวงชนบทหมายเลข สน.2013 - บ้านโคกนาดี หมู่ที่ 6 ตำบลแมดนาท่ม อำเภอโคกศรีสุพรรณ จังหวัดสกลนคร	- เพื่อให้ประชาชนได้มีสะพานสำหรับใช้ในการคมนาคมได้อย่างสะดวกรวดเร็ว และปลอดภัย	- กว้าง 9.00 เมตร ยาว 50.00 เมตร ไม่มีทางเท้า	4,711,000	-	-	-	-	- ประชาชนมีความพึงพอใจไม่น้อยกว่าร้อยละ 90	1. สามารถลดอุบัติเหตุในการคมนาคม 2. ประชาชนผู้ใช้เส้นทางได้รับความสะดวกในการสัญจร ไป - มา	สำนักช่าง อบจ.สกลนคร
14	ก่อสร้างสะพานคอนกรีตเสริมเหล็ก ถนนสายบ้านพะเนาว์ หมู่ที่ 7 ตำบลห้วยยาง - บ้านนาแก หมู่ที่ 4 ตำบลดงมะไฟ อำเภอเมืองสกลนคร จังหวัดสกลนคร	- เพื่อให้ประชาชนได้มีสะพานสำหรับใช้ในการคมนาคมได้อย่างสะดวกรวดเร็ว และปลอดภัย	- กว้าง 9.00 เมตร ยาว 50.00 เมตร ไม่มีทางเท้า	-	-	4,704,000	-	-	- ประชาชนมีความพึงพอใจไม่น้อยกว่าร้อยละ 90	1. สามารถลดอุบัติเหตุในการคมนาคม 2. ประชาชนผู้ใช้เส้นทางได้รับความสะดวกในการสัญจร ไป - มา	สำนักช่าง อบจ.สกลนคร
15	ก่อสร้างสะพานคอนกรีตเสริมเหล็ก สายบ้านคำนาดี หมู่ที่ 8 ตำบลบงใต้ อำเภอสว่างแดนดิน จังหวัดสกลนคร - ตำบลทุ่งฝน อำเภอทุ่งฝน จังหวัดอุดรธานี	- เพื่อให้ประชาชนได้มีสะพานสำหรับใช้ในการคมนาคมได้อย่างสะดวกรวดเร็ว และปลอดภัย	- กว้าง 9.00 เมตร ยาว 50.00 เมตร ไม่มีทางเท้า	-	4,681,000	-	-	-	- ประชาชนมีความพึงพอใจไม่น้อยกว่าร้อยละ 90	1. สามารถลดอุบัติเหตุในการคมนาคม 2. ประชาชนผู้ใช้เส้นทางได้รับความสะดวกในการสัญจร ไป - มา	สำนักช่าง อบจ.สกลนคร
16	ก่อสร้างสะพานคอนกรีตเสริมเหล็ก สาย สน.3030 บ้านถ่อน - บ้านหนองลาด อำเภอพรรณานิคม จังหวัดสกลนคร	- เพื่อให้ประชาชนได้มีสะพานคอนกรีตเสริมเหล็กสำหรับใช้ในการคมนาคมได้อย่างสะดวกรวดเร็วและปลอดภัย	- กว้าง 7.00 เมตร ยาว 32.00 เมตร ไม่มีทางเท้า	-	2,978,000	-	-	-	- ประชาชนมีความพึงพอใจไม่น้อยกว่าร้อยละ 90	1. สามารถลดอุบัติเหตุในการคมนาคม 2. ประชาชนผู้ใช้เส้นทางได้รับความสะดวกในการสัญจร ไป - มา	สำนักช่าง อบจ.สกลนคร

ที่	โครงการ	วัตถุประสงค์	เป้าหมาย (ผลผลิตของโครงการ)	งบประมาณ 2566 (บาท)	2567 (บาท)	2568 (บาท)	2569 (บาท)	2570 (บาท)	ตัวชี้วัด (KPI)	ผลที่คาดว่าจะได้รับ	หน่วยงานรับผิดชอบหลัก
17	ก่อสร้างสะพานคอนกรีตเสริมเหล็ก สายบ้านโคกชุมพร หมู่ที่ 8 ตำบลพรรณา - บ้านหนองดิ่น หมู่ที่ 2 ตำบลช้างมิ่ง อำเภอพรรณานิคม จังหวัดสกลนคร	- เพื่อให้ประชาชนได้มีสะพานคอนกรีตเสริมเหล็กสำหรับใช้ในการคมนาคมได้อย่างสะดวกรวดเร็วและปลอดภัย	- กว้าง 7.00 เมตร ยาว 36.00 เมตร ไม่มีทางเท้า	3,350,000	-	-	-	-	- ประชาชนมีความพึงพอใจไม่น้อยกว่าร้อยละ 90	1. สามารถลดอุบัติเหตุในการคมนาคม 2. ประชาชนผู้ใช้เส้นทางได้รับความสะดวกในการสัญจร ไป - มา	สำนักช่าง อบจ.สกลนคร
18	ก่อสร้างท่อเหลี่ยม สายบ้านนาเหมืองน้อย หมู่ที่ 13 ตำบลพังโคน - บ้านสมสะอาด หมู่ที่ 2 ตำบลแร่ อำเภอพังโคน จังหวัดสกลนคร	- เพื่อแก้ไขปัญหาน้ำท่วมขังผิวจราจร ป้องกันผิวจราจรชำรุดเสียหายและป้องกันน้ำท่วมขังพื้นที่ราษฎร	- ขนาด 2-1.50x 1.50 ม. ยาว 12.00 เมตร	273,000	-	-	-	-	- ประชาชนมีความพึงพอใจไม่น้อยกว่าร้อยละ 90	1. สามารถลดอุบัติเหตุในการคมนาคม 2. ประชาชนผู้ใช้เส้นทางได้รับความสะดวกในการสัญจร ไป - มา	สำนักช่าง อบจ.สกลนคร
19	ก่อสร้างรางระบายน้ำ สาย สน.2018 แยกทางหลวงหมายเลข 22 - บ้านนาเหมือง อำเภอพังโคน จังหวัดสกลนคร	- เพื่อให้ประชาชนได้มีถนนสำหรับใช้ในการคมนาคมได้อย่างสะดวกรวดเร็วและปลอดภัย - ระบบน้ำเสียในย่านชุมชน	- ขนาด 0.770x 0.77 ม. ยาว 210 เมตร	336,000	-	-	-	-	- ประชาชนมีความพึงพอใจไม่น้อยกว่าร้อยละ 90	1. สามารถลดอุบัติเหตุในการคมนาคม 2. ประชาชนผู้ใช้เส้นทางได้รับความสะดวกในการสัญจร ไป - มา	สำนักช่าง อบจ.สกลนคร
20	ก่อสร้างท่อเหลี่ยมคอนกรีตเสริมเหล็ก สายบ้านสร้างแก้ว หมู่ที่ 5 ตำบลสร้างค้อ - บ้านหลุบเลา หมู่ที่ 1 ตำบลหลุบเลา อำเภอภูพาน จังหวัดสกลนคร	- เพื่อแก้ไขปัญหาน้ำท่วมขังผิวจราจร ป้องกันผิวจราจรเสียหาย และระบบน้ำเสียในย่านชุมชน	- ขนาด 4.1.80 x 1.80 เมตร 4 ช่องทาง ยาว 16.00 เมตร จำนวน 4 แห่ง	979,000 (1 แห่ง)	979,000 (1 แห่ง)	979,000 (1 แห่ง)	979,000 (1 แห่ง)	-	- ประชาชนมีความพึงพอใจไม่น้อยกว่าร้อยละ 90	- สามารถป้องกันน้ำกัดเซาะคันทางถนน ลดการชำรุดเสียหายของผิวจราจร	สำนักช่าง อบจ.สกลนคร
21	ก่อสร้างรางระบายน้ำข้างทาง สายบ้านโพนแพง หมู่ที่ 6 ตำบลกกปลาซิว อำเภอภูพาน - บ้านหลุบเลา	- เพื่อแก้ไขปัญหามีน้ำกัดเซาะคันทางช่วงฤดูฝน ป้องกันถนนเสียหายและการคมนาคม	- ขนาดปากกว้าง 1.50 เมตร ท้องรางกว้าง 0.50 เมตร ลึก 0.50 เมตร ความยาวก่อสร้าง	3,442,000 (2,000 เมตร)	3,442,000 (2,000 เมตร)	3,442,000 (2,000 เมตร)	3,442,000 (2,000 เมตร)	-	- ประชาชนมีความพึงพอใจไม่น้อยกว่าร้อยละ 90	1. สามารถลดอุบัติเหตุในการคมนาคม 2. ประชาชนผู้ใช้เส้นทางได้รับความสะดวก	สำนักช่าง อบจ.สกลนคร

ที่	โครงการ	วัตถุประสงค์	เป้าหมาย (ผลผลิตของโครงการ)	งบประมาณ 2566 (บาท)	2567 (บาท)	2568 (บาท)	2569 (บาท)	2570 (บาท)	ตัวชี้วัด (KPI)	ผลที่คาดว่าจะได้รับ	หน่วยงานรับผิดชอบหลัก
22	หมู่ที่ 1 ตำบลหลุบเลา อำเภอภูพาน จังหวัดสกลนคร ก่อสร้างรางระบายน้ำข้างทาง สายบ้านสร้างค้อ หมู่ที่ 1 ตำบลสร้างค้อ - บ้านฮ่องสิม หมู่ที่ 3 ตำบลหลุบเลา อำเภอภูพาน จังหวัดสกลนคร	ได้อย่างสะดวก รวดเร็ว และปลอดภัย - เพื่อแก้ไขปัญหามีน้ำกัดเซาะคันทางช่วงฤดูฝน ป้องกันถนนเสียหาย และการคมนาคมได้อย่างสะดวก รวดเร็ว และปลอดภัย	รางระบายน้ำรวม 8,000 เมตร - ขนาดปากกว้าง 1.50 เมตร ท้องรางกว้าง 0.50 เมตร ลึก 0.50 เมตร ความยาวก่อสร้างรางระบายน้ำรวม 18,000 เมตร	6,195,600 (3,600 เมตร)	6,195,600 (3,600 เมตร)	6,195,600 (3,600 เมตร)	6,195,600 (3,600 เมตร)	6,195,600 (3,600 เมตร)	- ประชาชนมีความพึงพอใจไม่น้อยกว่าร้อยละ 90	ในการสัญจร ไป - มา - สามารถป้องกันน้ำกัดเซาะคันทางถนน ลดการชำรุดเสียหายของผิวจราจร	สำนักช่าง อบจ.สกลนคร
23	ก่อสร้างรางระบายน้ำข้างทาง สายบ้านหลุบเลา หมู่ที่ 1 ตำบลหลุบเลา - บ้านคำเพิ่ม หมู่ที่ 6 ตำบลโคกภู อำเภอภูพาน จังหวัดสกลนคร	- เพื่อแก้ไขปัญหามีน้ำกัดเซาะคันทางช่วงฤดูฝน ป้องกันถนนเสียหาย และการคมนาคม ได้อย่างสะดวก รวดเร็ว และปลอดภัย	- ขนาดปากกว้าง 1.50 เมตร ท้องรางกว้าง 0.50 เมตร ลึก 0.50 เมตร ความยาวก่อสร้างรางระบายน้ำรวม 20,000 เมตร	6,884,000 (4,000 เมตร)	6,884,000 (4,000 เมตร)	6,884,000 (4,000 เมตร)	6,884,000 (4,000 เมตร)	6,884,000 (4,000 เมตร)	- ประชาชนมีความพึงพอใจไม่น้อยกว่าร้อยละ 90	1. สามารถลดอุบัติเหตุในการคมนาคม 2. ประชาชนผู้ใช้เส้นทางได้รับความสะดวกในการสัญจร ไป - มา	สำนักช่าง อบจ.สกลนคร
24	ก่อสร้างรางระบายน้ำข้างทาง สายบ้านสร้างแก้ว หมู่ที่ 5 ตำบลสร้างค้อ - บ้านหลุบเลา หมู่ที่ 1 ตำบลหลุบเลา อำเภอภูพาน จังหวัดสกลนคร	- เพื่อแก้ไขปัญหามีน้ำกัดเซาะคันทางช่วงฤดูฝน ป้องกันถนนเสียหาย และการคมนาคม ได้อย่างสะดวก รวดเร็ว และปลอดภัย	- ขนาดปากกว้าง 1.50 เมตร ท้องรางกว้าง 0.50 เมตร ลึก 0.50 เมตร ความยาวก่อสร้างรางระบายน้ำรวม 14,000 เมตร	4,818,800 (2,800 เมตร)	4,818,800 (2,800 เมตร)	4,818,800 (2,800 เมตร)	4,818,800 (2,800 เมตร)	4,818,800 (2,800 เมตร)	- ประชาชนมีความพึงพอใจไม่น้อยกว่าร้อยละ 90	- สามารถป้องกันน้ำกัดเซาะคันทางถนน ลดการชำรุดเสียหายของผิวจราจร	สำนักช่าง อบจ.สกลนคร
25	ก่อสร้างรางระบายน้ำข้างทาง สายบ้านจัดระเบียบ หมู่ที่ 6 ตำบลหลุบเลา - บ้านชมภูพานกลาง หมู่ที่ 22 ตำบลสร้างค้อ อำเภอภูพาน จังหวัดสกลนคร	- เพื่อแก้ไขปัญหามีน้ำกัดเซาะคันทางช่วงฤดูฝน ป้องกันถนนเสียหาย และการคมนาคม ได้อย่างสะดวก รวดเร็ว และปลอดภัย	- ขนาดปากกว้าง 1.50 เมตร ท้องรางกว้าง 0.50 เมตร ลึก 0.50 เมตร ความยาวก่อสร้างรางระบายน้ำรวม 6,000 เมตร	3,442,000 (2,000 เมตร)	3,442,000 (2,000 เมตร)	3,442,000 (2,000 เมตร)	-	-	- ประชาชนมีความพึงพอใจไม่น้อยกว่าร้อยละ 90	1. สามารถลดอุบัติเหตุในการคมนาคม 2. ประชาชนผู้ใช้เส้นทางได้รับความสะดวกในการสัญจร ไป - มา	สำนักช่าง อบจ.สกลนคร
26	ก่อสร้างรางระบายน้ำข้างทาง สายบ้านกุดแฮด หมู่ที่ 4 ตำบลกุดบาก อำเภอกุดบาก	- เพื่อแก้ไขปัญหามีน้ำกัดเซาะคันทางช่วงฤดูฝน ป้องกันถนนเสียหาย	- ขนาดปากกว้าง 1.50 เมตร ท้องรางกว้าง 0.50 เมตร ลึก 0.50	3,442,000 (2,000 เมตร)	3,442,000 (2,000 เมตร)	3,442,000 (2,000 เมตร)	3,442,000 (2,000 เมตร)	-	- ประชาชนมีความพึงพอใจไม่น้อยกว่า	1. สามารถลดอุบัติเหตุในการคมนาคม 2. ประชาชนผู้ใช้เส้นทาง	สำนักช่าง อบจ.สกลนคร

ที่	โครงการ	วัตถุประสงค์	เป้าหมาย (ผลผลิตของโครงการ)	งบประมาณ 2566 (บาท)	2567 (บาท)	2568 (บาท)	2569 (บาท)	2570 (บาท)	ตัวชี้วัด (KPI)	ผลที่คาดว่าจะได้รับ	หน่วยงานรับผิดชอบหลัก
	จังหวัดสกลนคร - บ้านดินจี่ หมู่ที่ 11 ตำบลดินจี่ อำเภอคำม่วง จังหวัดกาฬสินธุ์	และการคมนาคมได้อย่างสะดวก รวดเร็ว และปลอดภัย	เมตร ความยาวก่อสร้างรางระบายน้ำรวม 8,000 เมตร						ร้อยละ 90	ได้รับความสะดวกในการสัญจร ไป - มา	
27	ก่อสร้างรางระบายน้ำข้างทางสายบ้านหนองปลาดุก หมู่ที่ 9 ตำบลพังขว้าง - บ้านประชาสุขสันต์ หมู่ที่ 9 ตำบลขมิ้น อำเภอเมืองสกลนคร จังหวัดสกลนคร	- เพื่อแก้ไขปัญหามีน้ำกัดเซาะคันทางช่วงฤดูฝน ป้องกันถนนเสียหาย และการคมนาคมได้อย่างสะดวก รวดเร็ว และปลอดภัย	- ขนาดปากกว้าง 1.50 เมตร ท้องรางกว้าง 0.50 เมตร ลึก 0.50 เมตร ความยาวก่อสร้างรางระบายน้ำรวม 4,000 เมตร	3,442,000 (2,000 เมตร)	3,442,000 (2,000 เมตร)	-	-	-	- ประชาชนมีความพึงพอใจไม่น้อยกว่าร้อยละ 90	1. สามารถลดอุบัติเหตุในการคมนาคม 2. ประชาชนผู้ใช้เส้นทางได้รับความสะดวกในการสัญจร ไป - มา	สำนักช่าง อบจ.สกลนคร
28	ก่อสร้างสะพานคอนกรีตเสริมเหล็ก ข้ามห้วยสันจอด บ้านถ่อน หมู่ที่ 1 ตำบลบ้านถ่อน - บ้านโพนสูง หมู่ที่ 1 ตำบลโพนสูง อำเภอสว่างแดนดิน จังหวัดสกลนคร	- เพื่อให้ประชาชนได้มีสะพานคอนกรีตเสริมเหล็กสำหรับใช้ในการคมนาคมได้อย่างสะดวกรวดเร็ว และปลอดภัย	- กว้าง 7.00 เมตร ยาว 30.00 เมตร	2,886,000	-	-	-	-	- ประชาชนมีความพึงพอใจไม่น้อยกว่าร้อยละ 90	1. สามารถลดอุบัติเหตุ 2. ประชาชนผู้ใช้เส้นทางได้รับความสะดวกในการสัญจร ไป - มา	สำนักช่าง อบจ.สกลนคร
29	ก่อสร้างสะพานคอนกรีตเสริมเหล็กข้ามลำน้ำยาม บ้านธาตุ หมู่ที่ 1 ตำบลธาตุทอง อำเภอสว่างแดนดิน - บ้านเตาไห หมู่ที่ 3 ตำบลทรายมูล อำเภอสว่างแดนดิน จังหวัดสกลนคร	- เพื่อให้ประชาชนได้มีสะพานคอนกรีตเสริมเหล็กสำหรับใช้ในการคมนาคมได้อย่างสะดวกรวดเร็ว และปลอดภัย	- กว้าง 7.00 เมตร ยาว 30.00 เมตร	2,886,000	-	-	-	-	- ประชาชนมีความพึงพอใจไม่น้อยกว่าร้อยละ 90	1. สามารถลดอุบัติเหตุ 2. ประชาชนผู้ใช้เส้นทางได้รับความสะดวกในการสัญจร ไป - มา	สำนักช่าง อบจ.สกลนคร
30	ก่อสร้างสะพานคอนกรีตเสริมเหล็กข้ามห้วยปลาหาง บ้านสงเปลือย หมู่ที่ 4 ตำบลไฮหย่อง อำเภอพังโคน -	- เพื่อให้ประชาชนได้มีสะพานคอนกรีตเสริมเหล็กสำหรับใช้ในการคมนาคมได้อย่างสะดวกรวดเร็ว	- กว้าง 7.00 เมตร ยาว 50.00 เมตร	4,748,000	-	-	-	-	- ประชาชนมีความพึงพอใจไม่น้อยกว่าร้อยละ 90	1. สามารถลดอุบัติเหตุ 2. ประชาชนผู้ใช้เส้นทางได้รับความสะดวกในการสัญจร ไป - มา	สำนักช่าง อบจ.สกลนคร

ที่	โครงการ	วัตถุประสงค์	เป้าหมาย (ผลผลิตของโครงการ)	งบประมาณ 2566 (บาท)	2567 (บาท)	2568 (บาท)	2569 (บาท)	2570 (บาท)	ตัวชี้วัด (KPI)	ผลที่คาดว่าจะได้รับ	หน่วยงานรับผิดชอบหลัก
	บ้านเดื่อศรีคันไชย หมู่ที่ 1 ตำบลเดื่อศรีคันไชย อำเภอวานรนิวาส จังหวัดสกลนคร	และปลอดภัย									
31	ก่อสร้างสะพานคอนกรีตเสริมเหล็กข้ามห้วยพาน บ้านโคกคอน หมู่ที่ 2 ตำบลโคกสี อำเภอสว่างแดนดิน จังหวัดสกลนคร - บ้านป่าเป้า ตำบลดงเย็น อำเภอบ้านดุง จังหวัดอุดรธานี	- เพื่อให้ประชาชนได้มีสะพานคอนกรีตเสริมเหล็กสำหรับใช้ในการคมนาคมได้อย่างสะดวกรวดเร็วและปลอดภัย	- กว้าง 7.00 เมตร ยาว 30.00 เมตร	2,886,000	-	-	-	-	- ประชาชนมีความพึงพอใจไม่น้อยกว่าร้อยละ 90	1. สามารถลดอุบัติเหตุ 2. ประชาชนผู้ใช้เส้นทางได้รับความสะดวกในการสัญจร ไป - มา	สำนักช่าง อบจ.สกลนคร
32	ก่อสร้างสะพานคอนกรีตเสริมเหล็กข้ามลำน้ำยาม บ้านธาตุ หมู่ที่ 4 ตำบลธาตุ อำเภอวานรนิวาส - บ้านโคกศิลา หมู่ที่ 1 ตำบลโคกศิลา อำเภอเจริญศิลป์ จังหวัดสกลนคร	- เพื่อให้ประชาชนได้มีสะพานคอนกรีตเสริมเหล็กสำหรับใช้ในการคมนาคมได้อย่างสะดวกรวดเร็วและปลอดภัย	- กว้าง 7.00 เมตร ยาว 30.00 เมตร	2,886,000	-	-	-	-	- ประชาชนมีความพึงพอใจไม่น้อยกว่าร้อยละ 90	1. สามารถลดอุบัติเหตุ 2. ประชาชนผู้ใช้เส้นทางได้รับความสะดวกในการสัญจร ไป - มา	สำนักช่าง อบจ.สกลนคร
33	ก่อสร้างสะพานคอนกรีตเสริมเหล็กข้ามลำห้วยชุมเพ็ง บ้านนากะทาด หมู่ที่ 9 ตำบลนาฮี - บ้านโพนก่อ หมู่ที่ 6 ตำบลท่าก้อน อำเภออากาศอำนวย จังหวัดสกลนคร	- เพื่อให้ประชาชนได้มีสะพานคอนกรีตเสริมเหล็กสำหรับใช้ในการคมนาคมได้อย่างสะดวกรวดเร็วและปลอดภัย	- กว้าง 7.00 เมตร ยาว 32.00 เมตร ไม่มีทางเท้า	-	3,016,000	-	-	-	- ประชาชนมีความพึงพอใจไม่น้อยกว่าร้อยละ 90	- การคมนาคมมีความสะดวกรวดเร็วและปลอดภัย	สำนักช่าง อบจ.สกลนคร

ที่	โครงการ	วัตถุประสงค์	เป้าหมาย (ผลผลิตของโครงการ)	งบประมาณ 2566 (บาท)	2567 (บาท)	2568 (บาท)	2569 (บาท)	2570 (บาท)	ตัวชี้วัด (KPI)	ผลที่คาดว่าจะได้รับ	หน่วยงานรับผิดชอบหลัก
34	ก่อสร้างสะพานคอนกรีตเสริมเหล็กข้ามลำน้ำอูน บ้านบึง หมู่ที่ 5 ตำบลวังยาง อำเภอพรรณานิคม จังหวัดสกลนคร	- เพื่อให้ประชาชนได้มีสะพานคอนกรีตเสริมเหล็กสำหรับใช้ในการคมนาคมได้อย่างสะดวกรวดเร็วและปลอดภัย	- กว้าง 7.00 เมตร ยาว 32.00 เมตร ไม่มีทางเท้า	3,016,000	-	-	-	-	- ประชาชนมีความพึงพอใจไม่น้อยกว่าร้อยละ 90	- การคมนาคมมีความสะดวกรวดเร็วและปลอดภัย	สำนักช่าง อบจ.สกลนคร
35	ก่อสร้างสะพานคอนกรีตเสริมเหล็กข้ามลำน้ำอูน บ้านนาคำ หมู่ที่ 14 ตำบลช้างมิ่ง อำเภอพรรณานิคม จังหวัดสกลนคร	- เพื่อให้ประชาชนได้มีสะพานคอนกรีตเสริมเหล็กสำหรับใช้ในการคมนาคมได้อย่างสะดวกรวดเร็วและปลอดภัย	- กว้าง 7.00 เมตร ยาว 21.00 เมตร ไม่มีทางเท้า	1,993,000	-	-	-	-	- ประชาชนมีความพึงพอใจไม่น้อยกว่าร้อยละ 90	- การคมนาคมมีความสะดวกรวดเร็วและปลอดภัย	สำนักช่าง อบจ.สกลนคร
36	ก่อสร้างสะพานคอนกรีตเสริมเหล็ก สายเขตเทศบาลตำบลดงมะไฟ ตำบลดงมะไฟ อำเภอเมืองสกลนคร - บ้านหนองดินดำ หมู่ที่ 2 ตำบลนาหัวบ่อ อำเภอพรรณานิคม จังหวัดสกลนคร	- เพื่อให้ประชาชนได้มีสะพานสำหรับใช้ในการคมนาคมได้อย่างสะดวกรวดเร็วและปลอดภัย	- ก่อสร้างสะพานขนาดผิวจราจร กว้าง 7.00 เมตร ยาว 15.00 เมตร จำนวน 1 แห่ง	2,490,000 (1 แห่ง)	2,490,000 (1 แห่ง)	2,490,000 (1 แห่ง)	2,490,000 (1 แห่ง)	2,490,000 (1 แห่ง)	- ประชาชนมีความพึงพอใจไม่น้อยกว่าร้อยละ 90	- การคมนาคมมีความสะดวกรวดเร็ว และปลอดภัย	สำนักช่าง อบจ.สกลนคร
37	ก่อสร้างสะพานคอนกรีตเสริมเหล็กถนนสายบ้านนาข่า หมู่ที่ 3 ตำบลดงหม้อทอง - บ้านคำยาง หมู่ที่ 8 ตำบลดงเหนือ อำเภอบ้านม่วง จังหวัดสกลนคร	- เพื่อให้ประชาชนได้มีสะพานสำหรับใช้ในการคมนาคมได้อย่างสะดวกรวดเร็ว และปลอดภัย	- กว้าง 7.00 เมตร ยาว 21.00 เมตร ไม่มีทางเท้า จำนวน 2 แห่ง	-	2,807,000 (1 แห่ง)	2,807,000 (1 แห่ง)	-	-	- ประชาชนผู้ใช้เส้นทางมีความพึงพอใจไม่น้อยกว่าร้อยละ 90	- การคมนาคมมีความสะดวกรวดเร็วและปลอดภัย	สำนักช่าง อบจ.สกลนคร
38	ก่อสร้างสะพานคอนกรีตเสริมเหล็กถนนสาย สน.2009 บ้านดงบัง -	- เพื่อให้ประชาชนได้มีสะพานสำหรับใช้ในการคมนาคมได้อย่างสะดวก	- กว้าง 7.00 เมตร ยาว 21.00 เมตร ไม่มีทางเท้า	-	2,738,000 (1 แห่ง)	2,738,000 (1 แห่ง)	-	-	- ประชาชนผู้ใช้เส้นทางมีความพึงพอใจ	- การคมนาคมมีความสะดวกรวดเร็วและ	สำนักช่าง อบจ.สกลนคร

ที่	โครงการ	วัตถุประสงค์	เป้าหมาย (ผลผลิตของโครงการ)	งบประมาณ 2566 (บาท)	2567 (บาท)	2568 (บาท)	2569 (บาท)	2570 (บาท)	ตัวชี้วัด (KPI)	ผลที่คาดว่าจะได้รับ	หน่วยงานรับผิดชอบหลัก
	บ้านโพธิ์ทอง อำเภอบ้านม่วง จังหวัดสกลนคร	รวดเร็ว และปลอดภัย	จำนวน 2 แห่ง						ไม่น้อยกว่าร้อยละ 90	ปลอดภัย	
39	ก่อสร้างสะพานคอนกรีตเสริมเหล็กถนน สายบ้านโพนงาม หมู่ที่ 2 ตำบลโพนงาม - บ้านวาใหญ่ หมู่ที่ 2 ตำบลวาใหญ่ อำเภออากาศอำนวย จังหวัดสกลนคร	- เพื่อให้ประชาชนมีสะพานสำหรับใช้ในการคมนาคม แก้ไขปัญหาน้ำกัดเซาะคันทางถนน ป้องกันผิวจราจรเสียหาย	- กว้าง 7.00 เมตร ยาว 21.00 เมตร ไม่มีทางเท้า	-	2,163,000 (1 แห่ง)	-	-	-	- ประชาชนมีความพึงพอใจไม่น้อยกว่าร้อยละ 90	- สามารถป้องกันน้ำกัดเซาะคันทางถนน ลดการชำรุดเสียหายของผิวจราจร	สำนักช่าง อบจ.สกลนคร
40	ก่อสร้างท่อเหลี่ยมคอนกรีตเสริมเหล็ก สายบ้านนาเหมืองน้อย หมู่ที่ 3 ตำบลพังโคน - บ้านสมสะอาด หมู่ที่ 2 ตำบลแร่ อำเภอพังโคน จังหวัดสกลนคร	- เพื่อแก้ไขปัญหาน้ำท่วม กัดเซาะคันทางถนนป้องกันถนนเสียหาย คมนาคมได้อย่างสะดวกรวดเร็ว และปลอดภัย	- ขนาด 1.50x1.50 เมตร 1 ช่องทาง ยาว 8.00 เมตร จำนวน 1 แห่ง	-	298,000 (1 แห่ง)	-	-	-	- ประชาชนมีความพึงพอใจไม่น้อยกว่าร้อยละ 90	- สามารถป้องกันน้ำกัดเซาะคันทางถนน ลดการชำรุดเสียหายของผิวจราจร	สำนักช่าง อบจ.สกลนคร
41	ก่อสร้างโครงสร้างป้องกันตับริมและงานเชิงลาดคอสะพาน สาย สน ถ.1-0006 บ้านกุดแฮด - บ้านค้อใหญ่ อำเภอกุดบาก จังหวัดสกลนคร	- เพื่อให้ประชาชนได้มีถนนสำหรับใช้ในการคมนาคมได้อย่างสะดวก รวดเร็ว และปลอดภัย	1. ขนาดกว้าง 10.00 เมตร 2. ความยาว รวม 20 เมตร	-	-	910,000 (20 เมตร)	-	-	- ประชาชนมีความพึงพอใจไม่น้อยกว่าร้อยละ 90	- การคมนาคม มีความสะดวก รวดเร็วและปลอดภัย	สำนักช่าง อบจ.สกลนคร
42	ก่อสร้างสะพานคอนกรีตเสริมเหล็กถนนสาย สน.3055 บ้านเหล่าผักใส่ - บ้านหนองทุ่ม อำเภอบ้านม่วง จังหวัดสกลนคร	- เพื่อให้ประชาชนได้มีสะพานสำหรับใช้ในการคมนาคมได้อย่างสะดวก รวดเร็ว และปลอดภัย	- ขนาด กว้าง 7.00 เมตร ไม่มีทางเท้ายาว 21.00 เมตร จำนวน 2 จุด	-	-	2,713,000 (1 จุด)	2,713,000 (1 จุด)	-	- ประชาชนผู้ใช้เส้นทางมีความพึงพอใจไม่น้อยกว่าร้อยละ 90	- การคมนาคม มีความสะดวก รวดเร็วและปลอดภัย	สำนักช่าง อบจ.สกลนคร

ที่	โครงการ	วัตถุประสงค์	เป้าหมาย (ผลผลิตของโครงการ)	งบประมาณ 2566 (บาท)	2567 (บาท)	2568 (บาท)	2569 (บาท)	2570 (บาท)	ตัวชี้วัด (KPI)	ผลที่คาดว่าจะได้รับ	หน่วยงานรับผิดชอบหลัก
43	ก่อสร้างสะพานคอนกรีตเสริมเหล็ก สายบ้านปุ่งใหญ่ หมู่ที่ 5 ตำบลนาตงวัฒนา อำเภอโพนนาแก้ว - บ้านนาล้อม หมู่ที่ 9 ตำบลกุสุมาลย์ อำเภอกุสุมาลย์ จังหวัดสกลนคร	- เพื่อให้ประชาชนได้มีถนนสำหรับใช้ในการคมนาคมได้อย่างสะดวก รวดเร็วและปลอดภัย	- ขนาดสะพาน กว้าง 9.00 เมตร ยาว 30.00 เมตร จำนวน 2 แห่ง	-	-	-	3,494,000 (1 แห่ง)	3,494,000 (1 แห่ง)	- ประชาชนมีความพึงพอใจไม่น้อยกว่าร้อยละ 90	- การคมนาคมมีความสะดวกรวดเร็วและปลอดภัย	สำนักช่าง อบจ.สกลนคร
44	ก่อสร้างสะพานคอนกรีตเสริมเหล็กถนนสายบ้านกุดจาน หมู่ที่ 7 ตำบลแพด - บ้านหนองบัวสิม หมู่ที่ 1 ตำบลหนองบัวสิม อำเภอคำตากล้า จังหวัดสกลนคร	เพื่อให้ประชาชนได้มีสะพานสำหรับใช้ในการคมนาคมได้อย่างสะดวกรวดเร็วและปลอดภัย	ขนาดสะพาน กว้าง 7.00 เมตร ไม่มีทางเท้า ยาว 22.00 เมตร จำนวน 2 แห่ง	-	-	-	2,432,000 (1 แห่ง)	2,432,000 (1 แห่ง)	- ประชาชนมีความพึงพอใจไม่น้อยกว่าร้อยละ 90	- การคมนาคมมีความสะดวกรวดเร็วและปลอดภัย	สำนักช่าง อบจ.สกลนคร
45	โครงการก่อสร้างสะพานข้ามลำห้วยชาง เขตเทศบาลตำบลบ้านม่วง - บ้านม่วง หมู่ที่ 1 ตำบลม่วง อำเภอบ้านม่วง จังหวัดสกลนคร	เพื่อให้ประชาชนได้มีสะพาน สำหรับใช้ในการคมนาคมได้อย่างสะดวก รวดเร็ว และปลอดภัย	ขนาด กว้าง 7.00 เมตร ไม่มีทางเท้า ยาว 22.00 เมตร จำนวน 2 แห่ง	-	-	-	2,453,000 (1 แห่ง)	2,453,000 (1 แห่ง)	ประชาชนผู้ใช้เส้นทางมีความพึงพอใจไม่น้อยกว่าร้อยละ 90	การคมนาคมมีความสะดวก รวดเร็ว และปลอดภัย	สำนักช่าง อบจ.สกลนคร
รวม	**45 โครงการ**			**97,461,400**	**53,816,400**	**54,973,400**	**41,297,400**	**28,767,400**			

รายละเอียดโครงการพัฒนา **แบบ ผ.02**

แผนพัฒนาท้องถิ่น พ.ศ. 2566 - 2570 ทบทวน ครั้งที่ 1/2569 องค์การบริหารส่วนจังหวัดสกลนคร

ก. ยุทธศาสตร์ชาติ 20 ปี ยุทธศาสตร์ที่ 4 ด้านการสร้างโอกาสและความเสมอภาคทางสังคม

ข. แผนพัฒนาเศรษฐกิจและสังคมแห่งชาติ ฉบับที่ 13 หมุดหมายที่ 8 ไทยมีพื้นที่และเมืองอัจฉริยะที่น่าอยู่ปลอดภัยเติบโตได้อย่างยั่งยืน

ค. Sustainable Development Goals : SDGs เป้าหมายที่ 11 ทำให้เมืองและการตั้งถิ่นฐานของมนุษย์มีความครอบคลุมปลอดภัยมีภูมิต้านทานและยั่งยืน

ง. ยุทธศาสตร์จังหวัดสกลนครที่ 5 การบริหารกิจการบ้านเมืองที่ดีตามหลักธรรมาภิบาลและความมั่นคง

จ. ยุทธศาสตร์การพัฒนาขององค์กรปกครองส่วนท้องถิ่นในเขตจังหวัดสกลนครที่ 5 การบริหารกิจการบ้านเมืองที่ดีตามหลักธรรมาภิบาลและความมั่นคง

ยุทธศาสตร์ที่ 5 การบริหารกิจการบ้านเมืองที่ดีตามหลักธรรมาภิบาลและความมั่นคง

กลยุทธ์ที่ 5.1 พัฒนาและปรับปรุงโครงสร้างพื้นฐาน

แผนงานที่ 9 แผนงานอุตสาหกรรมและการโยธา

ที่	โครงการ	วัตถุประสงค์	เป้าหมาย (ผลผลิตของโครงการ)	งบประมาณ					ตัวชี้วัด (KPI)	ผลที่คาดว่าจะได้รับ	หน่วยงานรับผิดชอบหลัก
				2566 (บาท)	2567 (บาท)	2568 (บาท)	2569 (บาท)	2570 (บาท)			
	ก่อสร้างสะพานคสล.										
	ภารกิจถ่ายโอน										
1	ก่อสร้างสะพานคอนกรีตเสริมเหล็ก สาย สน ถ.1-0006 บ้านกุดแฮด - บ้านค้อใหญ่ อำเภอกุดบาก จังหวัดสกลนคร	- เพื่อให้ประชาชนได้มีสะพานสำหรับใช้ในการคมนาคมได้อย่างสะดวกรวดเร็วและปลอดภัย	- กว้าง 9.00 เมตร ยาว 50.00 เมตร	4,704,000	-	-	-	-	- ประชาชนมีความพึงพอใจไม่น้อยกว่าร้อยละ 90	- การคมนาคมมีความสะดวกรวดเร็วและปลอดภัย	สำนักช่าง อบจ.สกลนคร
2	ก่อสร้างท่อเหลี่ยมคอนกรีตเสริมเหล็ก สาย สน. ถ1-0005 บ้านด่านม่วงคำ - บ้านโนนน้ำคำ อำเภอโคกศรีสุพรรณ จังหวัดสกลนคร	- เพื่อแก้ไขปัญหาน้ำท่วมน้ำกัดเซาะคันทางถนน ป้องกันถนนเสียหาย คมนาคมได้อย่างสะดวกรวดเร็ว และปลอดภัย	- ขนาด 1.80x1.80 เมตร 4 ช่องทาง ยาว 16.00 เมตร จำนวน 4 แห่ง	-	979,000	979,000	979,000	979,000 (1 แห่ง)	- ประชาชนมีความพึงพอใจไม่น้อยกว่าร้อยละ 90	- การคมนาคมมีความสะดวก รวดเร็ว และปลอดภัย	สำนักช่าง อบจ.สกลนคร
3	ก่อสร้างท่อเหลี่ยมคอนกรีต สาย สน.4044 บ้านโพนยางคำ - บ้านพะเนาว์ อำเภอเมืองสกลนคร จังหวัดสกลนคร	- เพื่อแก้ไขปัญหาน้ำท่วมน้ำกัดเซาะคันทางถนน ป้องกันถนนเสียหาย คมนาคมได้อย่างสะดวกรวดเร็ว และปลอดภัย	- ขนาด 1.80x1.80 เมตร 4 ช่องทาง ยาว 16.00 เมตร จำนวน 4 แห่ง	979,000	979,000	979,000	979,000	-	- ประชาชนมีความพึงพอใจไม่น้อยกว่าร้อยละ 90	1. สามารถลดอุบัติเหตุในการคมนาคม 2. ประชาชนผู้ใช้เส้นทางได้รับความสะดวกในการสัญจร ไป - มา	สำนักช่าง อบจ.สกลนคร

แบบ ผ.02

ที่	โครงการ	วัตถุประสงค์	เป้าหมาย (ผลผลิตของโครงการ)	งบประมาณ					ตัวชี้วัด (KPI)	ผลที่คาดว่าจะได้รับ	หน่วยงานรับผิดชอบหลัก
				2566 (บาท)	2567 (บาท)	2568 (บาท)	2569 (บาท)	2570 (บาท)			
4	ก่อสร้างกำแพงกันตลิ่งถนน (Retaining Wall) สาย สน.ถ1-0004 บ้านผักคำภู - บ้านนาขาม อำเภอกุดบาก, อำเภอพรรณานิคม จังหวัดสกลนคร	- เพื่อแก้ไขปัญหามีน้ำกัดเซาะคันทางถนนช่วงฤดูฝน ป้องกันถนนเสียหายและการคมนาคมได้อย่างสะดวก รวดเร็ว และปลอดภัย	- ยาว 100.00 เมตร จำนวน 2 แห่ง	-	5,583,000	-	-	5,583,000 (1 แห่ง)	- ประชาชนมีความพึงพอใจไม่น้อยกว่าร้อยละ 90	- การคมนาคมมีความสะดวก รวดเร็ว และปลอดภัย	สำนักช่าง อบจ.สกลนคร
รวม	**4 โครงการ**			**5,683,000**	**7,541,000**	**1,958,000**	**1,958,000**	**6,562,000**			

รายละเอียดโครงการพัฒนา **แบบ ผ.02**

แผนพัฒนาท้องถิ่น พ.ศ. 2566 - 2570 ทบทวน ครั้งที่ 1/2569 องค์การบริหารส่วนจังหวัดสกลนคร

ก. ยุทธศาสตร์ชาติ 20 ปี ยุทธศาสตร์ที่ 4 ด้านการสร้างโอกาสและความเสมอภาคทางสังคม

ข. แผนพัฒนาเศรษฐกิจและสังคมแห่งชาติ ฉบับที่ 13 หมุดหมายที่ 8 ไทยมีพื้นที่และเมืองอัจฉริยะที่น่าอยู่ปลอดภัยเติบโตได้อย่างยั่งยืน

ค. Sustainable Development Goals : SDGs เป้าหมายที่ 11 ทำให้เมืองและการตั้งถิ่นฐานของมนุษย์มีความครอบคลุมปลอดภัยมีภูมิต้านทานและยั่งยืน

ง. ยุทธศาสตร์จังหวัดสกลนครที่ 5 การบริหารกิจการบ้านเมืองที่ดีตามหลักธรรมาภิบาลและความมั่นคง

จ. ยุทธศาสตร์การพัฒนาขององค์กรปกครองส่วนท้องถิ่นในเขตจังหวัดสกลนครที่ 5 การบริหารกิจการบ้านเมืองที่ดีตามหลักธรรมาภิบาลและความมั่นคง

ยุทธศาสตร์ที่ 5 การบริหารกิจการบ้านเมืองที่ดีตามหลักธรรมาภิบาลและความมั่นคง

กลยุทธ์ที่ 5.1 พัฒนาและปรับปรุงโครงสร้างพื้นฐาน

แผนงานที่ 9 แผนงานอุตสาหกรรมและการโยธา

ที่	โครงการ	วัตถุประสงค์	เป้าหมาย (ผลผลิตของโครงการ)	งบประมาณ					ตัวชี้วัด (KPI)	ผลที่คาดว่าจะได้รับ	หน่วยงานรับผิดชอบหลัก
				2566 (บาท)	2567 (บาท)	2568 (บาท)	2569 (บาท)	2570 (บาท)			
	<u>ก่อสร้างรางระบายน้ำ/ท่อเหลี่ยม</u>										
1	ก่อสร้างรางระบายน้ำคอนกรีตเสริมเหล็ก สาย สน.3137 บ้านนาเวง - บ้านนาคำ อำเภอเมืองสกลนคร จังหวัดสกลนคร	- เพื่อให้ประชาชนได้มีถนนสำหรับใช้ในการคมนาคมได้อย่างสะดวกรวดเร็ว และปลอดภัย	1. รางระบายน้ำ คสล. ขนาด 0.25x0.95 เมตร พร้อมท่อระบายน้ำ คสล.dia 0.60 เมตร 2. ความยาวรวม 800 เมตร	-	1,268,500 (400 เมตร)	1,268,500 (400 เมตร)	-	-	- ประชาชนมีความพึงพอใจไม่น้อยกว่าร้อยละ 90	- การคมนาคมมีความสะดวกรวดเร็วและปลอดภัย	สำนักช่าง อบจ.สกลนคร
2	ก่อสร้างท่อเหลี่ยมคอนกรีตเสริมเหล็กสายแยกทางหลวงแผ่นดินหมายเลข 223 - บ้านหนองแดง หมู่ที่ 2 ตำบลเหล่าปอแดง อำเภอเมืองสกลนคร จังหวัดสกลนคร	- เพื่อให้ประชาชนได้มีถนนสำหรับใช้ในการคมนาคมได้อย่างสะดวกรวดเร็ว และปลอดภัย	- ขนาด 4-1.80 x 1.80 เมตร 4 ช่องเปิด ยาว 20.00 เมตร จำนวน 2 แห่ง	-	982,000 (1 แห่ง)	982,000 (1 แห่ง)	-	-	- ประชาชนมีความพึงพอใจไม่น้อยกว่าร้อยละ 90	- การคมนาคมมีความสะดวกรวดเร็วและปลอดภัย	สำนักช่าง อบจ.สกลนคร
3	ก่อสร้างท่อเหลี่ยมคอนกรีตเสริมเหล็กถนนสาย สน.3055 บ้านเหล่าผักใส่ - บ้านหนองทุ่ม อำเภอบ้านม่วง จังหวัดสกลนคร	- เพื่อป้องกันน้ำท่วมผิวจราจร ป้องกันผิวจราจรชำรุดเสียหาย และป้องกันน้ำท่วมขังพื้นที่ราษฎร	- ขนาด 1.80 x 1.50 ยาว 15.00 เมตร 3 ช่องเปิด จำนวน 2 จุด	-	-	801,000 (1 จุด)	801,000 (1 จุด)	-	- ประชาชนผู้ใช้เส้นทางมีความพึงพอใจไม่น้อยกว่าร้อยละ 90	- สามารถป้องกันน้ำกัดเซาะถนนและลดการชำรุดเสียหายของผิวจราจร	สำนักช่าง อบจ.สกลนคร

กลยุทธ์ที่ 5.1 พัฒนาและปรับปรุงโครงสร้างพื้นฐาน

แผนงานที่ 9 แผนงานอุตสาหกรรมและการโยธา

แบบ ผ.02

ที่	โครงการ	วัตถุประสงค์	เป้าหมาย (ผลผลิตของโครงการ)	งบประมาณ					ตัวชี้วัด (KPI)	ผลที่คาดว่าจะได้รับ	หน่วยงานรับผิดชอบหลัก
				2566 (บาท)	2567 (บาท)	2568 (บาท)	2569 (บาท)	2570 (บาท)			
4	ก่อสร้างท่อเหลี่ยมคอนกรีตเสริมเหล็กถนนสายเขตเทศบาลตำบลคำตากล้า - บ้านหนองพอกใหญ่ หมู่ที่ 3 ตำบลนาแต้ อำเภอคำตากล้า จังหวัดสกลนคร	- เพื่อป้องกันน้ำท่วมผิวจราจร ป้องกันผิวจราจรชำรุดเสียหาย และป้องกันน้ำท่วมขังพื้นที่ราษฎร	- ขนาด 1.80 x 1.80 ยาว 16.20 เมตร 3 ช่องเปิด จำนวน 3 จุด	-	-	871,000 (1 จุด)	871,000 (1 จุด)	871,000 (1 จุด)	- ประชาชนผู้ใช้เส้นทางมีความพึงพอใจไม่น้อยกว่าร้อยละ 90	- สามารถป้องกันน้ำกัดเซาะถนนและลดการชำรุดเสียหายของผิวจราจร	สำนักช่าง อบจ.สกลนคร
5	ก่อสร้างท่อเหลี่ยมคอนกรีตเสริมเหล็กถนนสาย บ้านด่านไชโย หมู่ที่ 6 ตำบลมาย - บ้านดงหม้อทอง หมู่ที่ 2 ตำบลดงหม้อทองใต้ อำเภอบ้านม่วง จังหวัดสกลนคร	- เพื่อป้องกันน้ำท่วมผิวจราจร ป้องกันผิวจราจรชำรุดเสียหาย และป้องกันน้ำท่วมขังพื้นที่ราษฎร	- ขนาด 1.80 x 1.80 ยาว 11.80 เมตร 3 ช่องเปิด จำนวน 2 จุด	-	-	674,000 (1 จุด)	674,000 (1 จุด)	-	- ประชาชนผู้ใช้เส้นทางมีความพึงพอใจไม่น้อยกว่าร้อยละ 90	- สามารถป้องกันน้ำกัดเซาะถนนและลดการชำรุดเสียหายของผิวจราจร	สำนักช่าง อบจ.สกลนคร
รวม	**5 โครงการ**			**0**	**2,250,500**	**4,596,500**	**2,346,000**	**871,000**			

รายละเอียดโครงการพัฒนา **แบบ ผ.02**

แผนพัฒนาท้องถิ่น พ.ศ. 2566 - 2570 ทบทวน ครั้งที่ 1/2569 องค์การบริหารส่วนจังหวัดสกลนคร

ก. ยุทธศาสตร์ชาติ 20 ปี ยุทธศาสตร์ที่ 4 ด้านการสร้างโอกาสและความเสมอภาคทางสังคม

ข. แผนพัฒนาเศรษฐกิจและสังคมแห่งชาติ ฉบับที่ 13 หมุดหมายที่ 8 ไทยมีพื้นที่และเมืองอัจฉริยะที่น่าอยู่ปลอดภัยเติบโตได้อย่างยั่งยืน

ค. Sustainable Development Goals : SDGs เป้าหมายที่ 11 ทำให้เมืองและการตั้งถิ่นฐานของมนุษย์มีความครอบคลุมปลอดภัยมีภูมิต้านทานและยั่งยืน

ง. ยุทธศาสตร์จังหวัดสกลนครที่ 5 การบริหารกิจการบ้านเมืองที่ดีตามหลักธรรมาภิบาลและความมั่นคง

จ. ยุทธศาสตร์การพัฒนาขององค์กรปกครองส่วนท้องถิ่นในเขตจังหวัดสกลนครที่ 5 การบริหารกิจการบ้านเมืองที่ดีตามหลักธรรมาภิบาลและความมั่นคง

ยุทธศาสตร์ที่ 5 การบริหารกิจการบ้านเมืองที่ดีตามหลักธรรมาภิบาลและความมั่นคง

กลยุทธ์ที่ 5.1 พัฒนาและปรับปรุงโครงสร้างพื้นฐาน

แผนงานที่ 9 แผนงานอุตสาหกรรมและการโยธา

ที่	โครงการ	วัตถุประสงค์	เป้าหมาย (ผลผลิตของโครงการ)	งบประมาณ					ตัวชี้วัด (KPI)	ผลที่คาดว่าจะได้รับ	หน่วยงานรับผิดชอบหลัก
				2566 (บาท)	2567 (บาท)	2568 (บาท)	2569 (บาท)	2570 (บาท)			
	<u>งานอำนวยความสะดวกและดูแลความปลอดภัย</u>										
1	งานจราจรสังเคราะห์เพื่ออำนวยความปลอดภัยในการใช้เส้นทางของนักท่องเที่ยว สายแยกทางหลวงชนบท หมายเลข สน 2016 - วัดพระธาตุภูเพ็ก ตำบลนาหัวบ่อ อำเภอพรรณานิคม จังหวัดสกลนคร	- เพื่อให้นักท่องเที่ยวสามารถใช้รถใช้ถนนได้อย่างปลอดภัยและลดอุบัติเหตุ	- ดำเนินงานปรับปรุงงานจราจรสังเคราะห์ ระยะทางรวม 4.856 กิโลเมตร	-	-	7,588,000 (4.856 กม.)	-	-	- ประชาชนมีความพึงพอใจไม่น้อยกว่าร้อยละ 90	- การคมนาคมมีความปลอดภัยและลดอุบัติเหตุ	สำนักช่าง อบจ.สกลนคร
2	งานจราจรสังเคราะห์เพื่ออำนวยความปลอดภัยในการใช้เส้นทางของนักท่องเที่ยว สายแยกทางหลวงชนบท หมายเลข สน 2016 - วัดพระธาตุภูเพ็ก ตำบลนาหัวบ่อ อำเภอพรรณานิคม จังหวัดสกลนคร	- เพื่อให้นักท่องเที่ยวสามารถใช้รถใช้ถนนได้อย่างปลอดภัยและลดอุบัติเหตุ	- ดำเนินงานปรับปรุงงานจราจรสังเคราะห์ ระยะทางรวม 4.856 กิโลเมตร	-	-	7,588,000 (4.856 กม.)	-	-	- ประชาชนมีความพึงพอใจไม่น้อยกว่าร้อยละ 90	- การคมนาคมมีความปลอดภัยและลดอุบัติเหตุ	สำนักช่าง อบจ.สกลนคร
รวม	**2 โครงการ**			**0**	**0**	**15,176,000**	**0**	**0**			

รายละเอียดโครงการพัฒนา **แบบ ผ.02**

แผนพัฒนาท้องถิ่น พ.ศ. 2566 - 2570 ทบทวน ครั้งที่ 1/2569 องค์การบริหารส่วนจังหวัดสกลนคร

ก. ยุทธศาสตร์ชาติ 20 ปี ยุทธศาสตร์ที่ 4 ด้านการสร้างโอกาสและความเสมอภาคทางสังคม

ข. แผนพัฒนาเศรษฐกิจและสังคมแห่งชาติ ฉบับที่ 13 หมุดหมายที่ 8 ไทยมีพื้นที่และเมืองอัจฉริยะที่น่าอยู่ปลอดภัยเติบโตได้อย่างยั่งยืน

ค. Sustainable Development Goals : SDGs เป้าหมายที่ 6 สร้างหลักประกันว่าจะมีการจัดให้มีน้ำและสุขอนามัยสำหรับทุกคนและมีการบริหารจัดการที่ยั่งยืนสำหรับทุกคน

ง. ยุทธศาสตร์จังหวัดสกลนครที่ 5 การบริหารกิจการบ้านเมืองที่ดีตามหลักธรรมาภิบาลและความมั่นคง

จ. ยุทธศาสตร์การพัฒนาขององค์กรปกครองส่วนท้องถิ่นในเขตจังหวัดสกลนครที่ 5 การบริหารกิจการบ้านเมืองที่ดีตามหลักธรรมาภิบาลและความมั่นคง

ยุทธศาสตร์ที่ 5 การบริหารกิจการบ้านเมืองที่ดีตามหลักธรรมาภิบาลและความมั่นคง

กลยุทธ์ที่ 5.1 พัฒนาและปรับปรุงโครงสร้างพื้นฐาน

แผนงานที่ 9 แผนงานอุตสาหกรรมและการโยธา

ที่	โครงการ	วัตถุประสงค์	เป้าหมาย (ผลผลิตของโครงการ)	งบประมาณ					ตัวชี้วัด (KPI)	ผลที่คาดว่าจะได้รับ	หน่วยงานรับผิดชอบหลัก
				2566 (บาท)	2567 (บาท)	2568 (บาท)	2569 (บาท)	2570 (บาท)			
1	โครงการก่อสร้างระบบประปาบาดาล โรงเรียนร่มไทรวิทยา	- เพื่อก่อสร้างระบบประปาบาดาลสำหรับใช้ในโรงเรียน - เพื่อให้มีน้ำสะอาดเพียงพอต่อการอุปโภคบริโภค - เพื่อส่งเสริมสุขอนามัยและ คุณภาพชีวิตที่ดีของนักเรียนและบุคลากร	ก่อสร้างระบบประปาบาดาลโรงเรียนร่มไทรวิทยา จำนวน 1 ระบบ	-	-	-	-	1,922,000	นักเรียนและบุคลากรมีความพึงพอใจ ร้อยละ 90	- โรงเรียนมีระบบประปาบาดาลที่สามารถใช้งานได้อย่างมีประสิทธิภาพ - นักเรียนและบุคลากรมีน้ำสะอาดเพียงพอสำหรับการอุปโภคบริโภค - ช่วยยกระดับสุขอนามัยและคุณภาพชีวิตภายในโรงเรียน	สำนักช่าง อบจ.สกลนคร
2	ก่อสร้างระบบประปาหมู่บ้าน บ้านดงห้วยเปลือย หมู่ที่ 5 ตำบลดงหม้อทอง อำเภอบ้านม่วง จังหวัดสกลนคร	- เพื่อให้ประชาชนมีน้ำสะอาดสำหรับอุปโภคบริโภคอย่างเพียงพอและทั่วถึง ลดปัญหาการขาดแคลนน้ำในช่วงฤดูแล้ง	ก่อสร้างระบบประปาบ้านดงห้วยเปลือย จำนวน 2 แห่ง	-	-	-	2,203,000 (1 แห่ง)	2,203,000 (1 แห่ง)	จำนวนประชาชนผู้ใช้น้ำมีความพึงพอใจ ไม่น้อยกว่า ร้อยละ 90	- ประชาชนในพื้นที่มีน้ำสำหรับอุปโภคและบริโภคอย่างเพียงพอและทั่วถึงตลอดทั้งปี	สำนักช่าง อบจ.สกลนคร
3	ก่อสร้างระบบประปาหมู่บ้าน บ้านซ่อมดู่ หมู่ที่ 6 ตำบลดงหม้อทอง อำเภอบ้านม่วง จังหวัดสกลนคร	- เพื่อให้ประชาชนมีน้ำสะอาดสำหรับอุปโภคบริโภคอย่างเพียงพอและทั่วถึง ลดปัญหาการขาดแคลนน้ำในช่วงฤดูแล้ง	ก่อสร้างระบบประปาบ้านซ่อมดู่ จำนวน 2 แห่ง	-	-	-	1,720,000 (1 แห่ง)	1,720,000 (1 แห่ง)	จำนวนประชาชนผู้ใช้น้ำมีความพึงพอใจ ไม่น้อยกว่า ร้อยละ 90	- ประชาชนในพื้นที่มีน้ำสำหรับอุปโภคและบริโภคอย่างเพียงพอและทั่วถึงตลอดทั้งปี	สำนักช่าง อบจ.สกลนคร

ที่	โครงการ	วัตถุประสงค์	เป้าหมาย (ผลผลิตของโครงการ)	งบประมาณ 2566 (บาท)	2567 (บาท)	2568 (บาท)	2569 (บาท)	2570 (บาท)	ตัวชี้วัด (KPI)	ผลที่คาดว่าจะได้รับ	หน่วยงานรับผิดชอบหลัก
4	ก่อสร้างระบบประปาหมู่บ้าน บ้านดงห้วยเปลือง หมู่ที่ 11 ตำบลดงหม้อทอง อำเภอบ้านม่วง จังหวัดสกลนคร	- เพื่อให้ประชาชนมีน้ำสะอาดสำหรับอุปโภคบริโภคอย่างเพียงพอและทั่วถึง ลดปัญหาการขาดแคลนน้ำในช่วงฤดูแล้ง	ก่อสร้างระบบประปาบ้านดงห้วยเปลือง จำนวน 2 แห่ง	-	-	-	1,720,000 (1 แห่ง)	1,720,000 (1 แห่ง)	จำนวนประชาชนผู้ใช้น้ำมีความพึงพอใจไม่น้อยกว่าร้อยละ 90	- ประชาชนในพื้นที่มีน้ำสำหรับอุปโภคและบริโภคอย่างเพียงพอและทั่วถึงตลอดทั้งปี	สำนักช่าง อบจ.สกลนคร
5	ก่อสร้างระบบประปาหมู่บ้าน บ้านคำปลาฝา หมู่ที่ 9 ตำบลดงเหนือ อำเภอบ้านม่วง จังหวัดสกลนคร	- เพื่อให้ประชาชนมีน้ำสะอาดสำหรับอุปโภคบริโภคอย่างเพียงพอและทั่วถึง ลดปัญหาการขาดแคลนน้ำในช่วงฤดูแล้ง	ก่อสร้างระบบประปาบ้านคำปลาฝา จำนวน 2 แห่ง	-	-	-	1,720,000 (1 แห่ง)	1,720,000 (1 แห่ง)	จำนวนประชาชนผู้ใช้น้ำมีความพึงพอใจไม่น้อยกว่าร้อยละ 90	- ประชาชนในพื้นที่มีน้ำสำหรับอุปโภคและบริโภคอย่างเพียงพอและทั่วถึงตลอดทั้งปี	สำนักช่าง อบจ.สกลนคร
6	ก่อสร้างระบบประปาหมู่บ้าน บ้านนาทวี หมู่ที่ 11 ตำบลดงเหนือ อำเภอบ้านม่วง จังหวัดสกลนคร	- เพื่อให้ประชาชนมีน้ำสะอาดสำหรับอุปโภคบริโภคอย่างเพียงพอและทั่วถึง ลดปัญหาการขาดแคลนน้ำในช่วงฤดูแล้ง	ก่อสร้างระบบประปาบ้านนาทวี จำนวน 2 แห่ง	-	-	-	1,720,000 (1 แห่ง)	1,720,000 (1 แห่ง)	จำนวนประชาชนผู้ใช้น้ำมีความพึงพอใจไม่น้อยกว่าร้อยละ 90	- ประชาชนในพื้นที่มีน้ำสำหรับอุปโภคและบริโภคอย่างเพียงพอและทั่วถึงตลอดทั้งปี	สำนักช่าง อบจ.สกลนคร
7	ก่อสร้างระบบประปาหมู่บ้าน บ้านหนองลุมพุก หมู่ที่ 6 ตำบลบ่อแก้ว อำเภอบ้านม่วง จังหวัดสกลนคร	- เพื่อให้ประชาชนมีน้ำสะอาดสำหรับอุปโภคบริโภคอย่างเพียงพอและทั่วถึง ลดปัญหาการขาดแคลนน้ำในช่วงฤดูแล้ง	ก่อสร้างระบบประปาบ้านหนองลุมพุก จำนวน 2 แห่ง	-	-	-	1,720,000 (1 แห่ง)	1,720,000 (1 แห่ง)	จำนวนประชาชนผู้ใช้น้ำมีความพึงพอใจไม่น้อยกว่าร้อยละ 90	- ประชาชนในพื้นที่มีน้ำสำหรับอุปโภคและบริโภคอย่างเพียงพอและทั่วถึงตลอดทั้งปี	สำนักช่าง อบจ.สกลนคร
8	ก่อสร้างระบบประปาหมู่บ้าน บ้านคำลอดพื้น หมู่ที่ 4 ตำบลหนองกวั่ง อำเภอบ้านม่วง จังหวัดสกลนคร	- เพื่อให้ประชาชนมีน้ำสะอาดสำหรับอุปโภคบริโภคอย่างเพียงพอและทั่วถึง ลดปัญหาการขาดแคลนน้ำในช่วงฤดูแล้ง	ก่อสร้างระบบประปาบ้านคำลอดพื้น จำนวน 2 แห่ง	-	-	-	1,720,000 (1 แห่ง)	1,720,000 (1 แห่ง)	จำนวนประชาชนผู้ใช้น้ำมีความพึงพอใจไม่น้อยกว่า	- ประชาชนในพื้นที่มีน้ำสำหรับอุปโภคและบริโภคอย่างเพียงพอและทั่วถึงตลอดทั้งปี	สำนักช่าง อบจ.สกลนคร

ที่	โครงการ	วัตถุประสงค์	เป้าหมาย (ผลผลิตของโครงการ)	งบประมาณ 2566 (บาท)	2567 (บาท)	2568 (บาท)	2569 (บาท)	2570 (บาท)	ตัวชี้วัด (KPI)	ผลที่คาดว่าจะได้รับ	หน่วยงานรับผิดชอบหลัก
9	ก่อสร้างระบบประปาหมู่บ้าน บ้านบ่อแดง หมู่ที่ 5 ตำบลหนองกวั่ง อำเภอบ้านม่วง จังหวัดสกลนคร	- เพื่อให้ประชาชนมีน้ำสะอาดสำหรับอุปโภคบริโภคอย่างเพียงพอและทั่วถึง ลดปัญหาการขาดแคลนน้ำในช่วงฤดูแล้ง	ก่อสร้างระบบประปาบ้านบ่อแดง จำนวน 2 แห่ง	-	-	-	1,720,000 (1 แห่ง)	1,720,000 (1 แห่ง)	ร้อยละ 90 จำนวนประชาชนผู้ใช้น้ำมีความพึงพอใจไม่น้อยกว่าร้อยละ 90	- ประชาชนในพื้นที่มีน้ำสำหรับอุปโภคและบริโภคอย่างเพียงพอและทั่วถึงตลอดทั้งปี	สำนักช่าง อบจ.สกลนคร
10	ก่อสร้างระบบประปาหมู่บ้าน บ้านใหม่คำศรีชมชื่น หมู่ที่ 8 ตำบลหนองกวั่ง อำเภอบ้านม่วง จังหวัดสกลนคร	- เพื่อให้ประชาชนมีน้ำสะอาดสำหรับอุปโภคบริโภคอย่างเพียงพอและทั่วถึง ลดปัญหาการขาดแคลนน้ำในช่วงฤดูแล้ง	ก่อสร้างระบบประปาบ้านใหม่คำศรีชมชื่น จำนวน 2 แห่ง	-	-	-	2,203,000 (1 แห่ง)	2,203,000 (1 แห่ง)	ร้อยละ 90 จำนวนประชาชนผู้ใช้น้ำมีความพึงพอใจไม่น้อยกว่าร้อยละ 90	- ประชาชนในพื้นที่มีน้ำสำหรับอุปโภคและบริโภคอย่างเพียงพอและทั่วถึงตลอดทั้งปี	สำนักช่าง อบจ.สกลนคร
11	ก่อสร้างระบบประปาหมู่บ้าน บ้านคำสมบูรณ์ หมู่ที่ 10 ตำบลหนองกวั่ง อำเภอบ้านม่วง จังหวัดสกลนคร	- เพื่อให้ประชาชนมีน้ำสะอาดสำหรับอุปโภคบริโภคอย่างเพียงพอและทั่วถึง ลดปัญหาการขาดแคลนน้ำในช่วงฤดูแล้ง	ก่อสร้างระบบประปาบ้านคำสมบูรณ์ จำนวน 2 แห่ง	-	-	-	1,720,000 (1 แห่ง)	1,720,000 (1 แห่ง)	ร้อยละ 90 จำนวนประชาชนผู้ใช้น้ำมีความพึงพอใจไม่น้อยกว่าร้อยละ 90	- ประชาชนในพื้นที่มีน้ำสำหรับอุปโภคและบริโภคอย่างเพียงพอและทั่วถึงตลอดทั้งปี	สำนักช่าง อบจ.สกลนคร
12	ก่อสร้างระบบประปาหมู่บ้าน บ้านโนนสะอาด หมู่ที่ 6 ตำบลบ่อแก้ว อำเภอบ้านม่วง จังหวัดสกลนคร	- เพื่อให้ประชาชนมีน้ำสะอาดสำหรับอุปโภคบริโภคอย่างเพียงพอและทั่วถึง ลดปัญหาการขาดแคลนน้ำในช่วงฤดูแล้ง	ก่อสร้างระบบประปาบ้านโนนสะอาด จำนวน 2 แห่ง	-	-	-	2,203,000 (1 แห่ง)	2,203,000 (1 แห่ง)	ร้อยละ 90 จำนวนประชาชนผู้ใช้น้ำมีความพึงพอใจไม่น้อยกว่าร้อยละ 90	- ประชาชนในพื้นที่มีน้ำสำหรับอุปโภคและบริโภคอย่างเพียงพอและทั่วถึงตลอดทั้งปี	สำนักช่าง อบจ.สกลนคร
13	ก่อสร้างระบบประปาหมู่บ้าน บ้านหนองบัวสิม หมู่ที่ 1 ตำบลหนองบัวสิม อำเภอคำตากล้า	- เพื่อให้ประชาชนมีน้ำสะอาดสำหรับอุปโภคบริโภคอย่างเพียงพอและทั่วถึง ลดปัญหาการขาด	ก่อสร้างระบบประปาบ้านหนองบัวสิม จำนวน 2 แห่ง	-	-	-	2,203,000 (1 แห่ง)	2,203,000 (1 แห่ง)	จำนวนประชาชนผู้ใช้น้ำมีความพึงพอใจ	- ประชาชนในพื้นที่มีน้ำสำหรับอุปโภคและบริโภคอย่างเพียงพอและทั่วถึงตลอดทั้งปี	สำนักช่าง อบจ.สกลนคร

ที่	โครงการ	วัตถุประสงค์	เป้าหมาย (ผลผลิตของโครงการ)	งบประมาณ 2566 (บาท)	2567 (บาท)	2568 (บาท)	2569 (บาท)	2570 (บาท)	ตัวชี้วัด (KPI)	ผลที่คาดว่าจะได้รับ	หน่วยงานรับผิดชอบหลัก
	จังหวัดสกลนคร	แคลนน้ำในช่วงฤดูแล้ง							ไม่น้อยกว่าร้อยละ 90		
14	ก่อสร้างระบบประปาหมู่บ้าน บ้านนาถ่อน หมู่ที่ 3 ตำบลหนองบัวสิม อำเภอคำตากล้า จังหวัดสกลนคร	- เพื่อให้ประชาชนมีน้ำสะอาดสำหรับอุปโภคบริโภคอย่างเพียงพอและทั่วถึง ลดปัญหาการขาดแคลนน้ำในช่วงฤดูแล้ง	ก่อสร้างระบบประปาบ้านนาถ่อน จำนวน 2 แห่ง	-	-	-	1,720,000 (1 แห่ง)	1,720,000 (1 แห่ง)	จำนวนประชาชนผู้ใช้น้ำมีความพึงพอใจ	- ประชาชนในพื้นที่มีน้ำสำหรับอุปโภคและบริโภคอย่างเพียงพอและทั่วถึงตลอดทั้งปี	สำนักช่าง อบจ.สกลนคร
									ไม่น้อยกว่าร้อยละ 90		
15	ก่อสร้างระบบประปาหมู่บ้าน บ้านผาศักดิ์ หมู่ที่ 13 ตำบลคำตากล้า อำเภอคำตากล้า จังหวัดสกลนคร	- เพื่อให้ประชาชนมีน้ำสะอาดสำหรับอุปโภคบริโภคอย่างเพียงพอและทั่วถึง ลดปัญหาการขาดแคลนน้ำในช่วงฤดูแล้ง	ก่อสร้างระบบประปาบ้านผาศักดิ์ จำนวน 2 แห่ง	-	-	-	2,203,000 (1 แห่ง)	2,203,000 (1 แห่ง)	จำนวนประชาชนผู้ใช้น้ำมีความพึงพอใจ	- ประชาชนในพื้นที่มีน้ำสำหรับอุปโภคและบริโภคอย่างเพียงพอและทั่วถึงตลอดทั้งปี	สำนักช่าง อบจ.สกลนคร
									ไม่น้อยกว่าร้อยละ 90		
16	ก่อสร้างระบบประปาหมู่บ้าน บ้านดงน้ำเย็น หมู่ที่ 5 ตำบลคำตากล้า อำเภอคำตากล้า จังหวัดสกลนคร	- เพื่อให้ประชาชนมีน้ำสะอาดสำหรับอุปโภคบริโภคอย่างเพียงพอและทั่วถึง ลดปัญหาการขาดแคลนน้ำในช่วงฤดูแล้ง	ก่อสร้างระบบประปาบ้านดงน้ำเย็น จำนวน 2 แห่ง	-	-	-	1,720,000 (1 แห่ง)	1,720,000 (1 แห่ง)	จำนวนประชาชนผู้ใช้น้ำมีความพึงพอใจ	- ประชาชนในพื้นที่มีน้ำสำหรับอุปโภคและบริโภคอย่างเพียงพอและทั่วถึงตลอดทั้งปี	สำนักช่าง อบจ.สกลนคร
									ไม่น้อยกว่าร้อยละ 90		
17	ก่อสร้างระบบประปาหมู่บ้าน บ้านฉางบัวพา หมู่ที่ 16 ตำบลคำตากล้า อำเภอคำตากล้า จังหวัดสกลนคร	- เพื่อให้ประชาชนมีน้ำสะอาดสำหรับอุปโภคบริโภคอย่างเพียงพอและทั่วถึง ลดปัญหาการขาดแคลนน้ำในช่วงฤดูแล้ง	ก่อสร้างระบบประปาบ้านฉางบัวพา จำนวน 2 แห่ง	-	-	-	1,720,000 (1 แห่ง)	1,720,000 (1 แห่ง)	จำนวนประชาชนผู้ใช้น้ำมีความพึงพอใจ	- ประชาชนในพื้นที่มีน้ำสำหรับอุปโภคและบริโภคอย่างเพียงพอและทั่วถึงตลอดทั้งปี	สำนักช่าง อบจ.สกลนคร
									ไม่น้อยกว่าร้อยละ 90		
18	ก่อสร้างระบบประปาหมู่บ้าน บ้านหินเหิบ หมู่ที่ 10 ตำบลวานรนิวาส	- เพื่อให้ประชาชนมีน้ำสะอาดสำหรับอุปโภคบริโภคอย่างเพียงพอและ	ก่อสร้างระบบประปาบ้านหินเหิบ จำนวน 2 แห่ง	-	-	-	1,720,000 (1 แห่ง)	1,720,000 (1 แห่ง)	จำนวนประชาชนผู้ใช้น้ำมีความ	- ประชาชนในพื้นที่มีน้ำสำหรับอุปโภคและบริโภคอย่างเพียงพอและทั่วถึง	สำนักช่าง อบจ.สกลนคร

ที่	โครงการ	วัตถุประสงค์	เป้าหมาย (ผลผลิตของโครงการ)	งบประมาณ 2566 (บาท)	2567 (บาท)	2568 (บาท)	2569 (บาท)	2570 (บาท)	ตัวชี้วัด (KPI)	ผลที่คาดว่าจะได้รับ	หน่วยงานรับผิดชอบหลัก
	อำเภอวานรนิวาส จังหวัดสกลนคร	ทั่วถึง ลดปัญหาการขาดแคลนน้ำในช่วงฤดูแล้ง							พึงพอใจไม่น้อยกว่าร้อยละ 90	ตลอดทั้งปี	
19	ก่อสร้างระบบประปาหมู่บ้าน บ้านสุวรรณคีรี หมู่ที่ 15 ตำบลวานรนิวาส อำเภอวานรนิวาส จังหวัดสกลนคร	- เพื่อให้ประชาชนมีน้ำสะอาดสำหรับอุปโภคบริโภคอย่างเพียงพอและทั่วถึง ลดปัญหาการขาดแคลนน้ำในช่วงฤดูแล้ง	ก่อสร้างระบบประปาบ้านสุวรรณคีรี จำนวน 2 แห่ง	-	-	-	1,720,000 (1 แห่ง)	1,720,000 (1 แห่ง)	จำนวนประชาชนผู้ใช้น้ำมีความพึงพอใจไม่น้อยกว่าร้อยละ 90	- ประชาชนในพื้นที่มีน้ำสำหรับอุปโภคและบริโภคอย่างเพียงพอและทั่วถึงตลอดทั้งปี	สำนักช่าง อบจ.สกลนคร
20	ก่อสร้างระบบประปาหมู่บ้าน บ้านนาง่ามเล้า หมู่ที่ 10 ตำบลวานรนิวาส อำเภอวานรนิวาส จังหวัดสกลนคร	- เพื่อให้ประชาชนมีน้ำสะอาดสำหรับอุปโภคบริโภคอย่างเพียงพอและทั่วถึง ลดปัญหาการขาดแคลนน้ำในช่วงฤดูแล้ง	ก่อสร้างระบบประปาบ้านนาง่ามเล้า จำนวน 2 แห่ง	-	-	-	1,720,000 (1 แห่ง)	1,720,000 (1 แห่ง)	จำนวนประชาชนผู้ใช้น้ำมีความพึงพอใจไม่น้อยกว่าร้อยละ 90	- ประชาชนในพื้นที่มีน้ำสำหรับอุปโภคและบริโภคอย่างเพียงพอและทั่วถึงตลอดทั้งปี	สำนักช่าง อบจ.สกลนคร
21	ก่อสร้างระบบประปาโรงเรียนคำยางพิทยาคม อำเภอบ้านม่วง จังหวัดสกลนคร	- เพื่อให้ประชาชนมีน้ำสะอาดสำหรับอุปโภคบริโภคอย่างเพียงพอและทั่วถึง ลดปัญหาการขาดแคลนน้ำในช่วงฤดูแล้ง	ก่อสร้างระบบประปาโรงเรียนคำยางพิทยาคม จำนวน 2 แห่ง	-	-	-	1,720,000 (1 แห่ง)	1,720,000 (1 แห่ง)	จำนวนประชาชนนักเรียนและบุคลากรมีความพึงพอใจ ไม่น้อยกว่าร้อยละ 90	- ประชาชนในพื้นที่มีน้ำสำหรับอุปโภคและบริโภคอย่างเพียงพอและทั่วถึงตลอดทั้งปี	สำนักช่าง อบจ.สกลนคร
22	โครงการเจาะบาดาลพร้อมติดตั้งระบบสูบน้ำพลังงานแสงอาทิตย์ บ้านบ่อแกน้อย หมู่ที่ ๔ อำเภอปทุมวาปี อำเภอส่องดาว จังหวัดสกลนคร	- เพื่อให้ประชาชนมีน้ำสะอาดสำหรับอุปโภคบริโภคอย่างเพียงพอและทั่วถึง ลดปัญหาการขาดแคลนน้ำในช่วงฤดูแล้ง	ก่อสร้างระบบประปาบ้านบ่อแกน้อย จำนวน 2 แห่ง	-	-	-	2,093,000 (1 แห่ง)	2,093,000 (1 แห่ง)	จำนวนประชาชนผู้ใช้น้ำมีความพึงพอใจไม่น้อยกว่าร้อยละ 90	- ประชาชนในพื้นที่มีน้ำสำหรับอุปโภคและบริโภคอย่างเพียงพอและทั่วถึงตลอดทั้งปี	สำนักช่าง อบจ.สกลนคร

ที่	โครงการ	วัตถุประสงค์	เป้าหมาย (ผลผลิตของโครงการ)	งบประมาณ					ตัวชี้วัด (KPI)	ผลที่คาดว่าจะได้รับ	หน่วยงานรับผิดชอบหลัก
				2566 (บาท)	2567 (บาท)	2568 (บาท)	2569 (บาท)	2570 (บาท)			
23	โครงการเจาะบาดาลพร้อมติดตั้งระบบสูบน้ำพลังงานแสงอาทิตย์ บ้านหนองแวง หมู่ที่ 8 ตำบลปทุมวาปี อำเภอส่องดาว จังหวัดสกลนคร	- เพื่อให้ประชาชนมีน้ำสะอาดสำหรับอุปโภคบริโภคอย่างเพียงพอและทั่วถึง ลดปัญหาการขาดแคลนน้ำในช่วงฤดูแล้ง	ก่อสร้างระบบประปาบ้านหนองแวง จำนวน 2 แห่ง	-	-	-	2,093,000 (1 แห่ง)	2,093,000 (1 แห่ง)	จำนวนประชาชนผู้ใช้น้ำมีความพึงพอใจไม่น้อยกว่าร้อยละ 90	- ประชาชนในพื้นที่มีน้ำสำหรับอุปโภคและบริโภคอย่างเพียงพอและทั่วถึงตลอดทั้งปี	สำนักช่าง อบจ.สกลนคร
24	โครงการเจาะบาดาลพร้อมติดตั้งระบบสูบน้ำพลังงานแสงอาทิตย์ บ้านหนองเจริญ หมู่ที่ 9 ตำบลปทุมวาปี อำเภอส่องดาว จังหวัดสกลนคร	- เพื่อให้ประชาชนมีน้ำสะอาดสำหรับอุปโภคบริโภคอย่างเพียงพอและทั่วถึง ลดปัญหาการขาดแคลนน้ำในช่วงฤดูแล้ง	ก่อสร้างระบบประปาบ้านหนองเจริญ จำนวน 2 แห่ง	-	-	-	2,093,000 (1 แห่ง)	2,093,000 (1 แห่ง)	จำนวนประชาชนผู้ใช้น้ำมีความพึงพอใจไม่น้อยกว่าร้อยละ 90	- ประชาชนในพื้นที่มีน้ำสำหรับอุปโภคและบริโภคอย่างเพียงพอและทั่วถึงตลอดทั้งปี	สำนักช่าง อบจ.สกลนคร
25	โครงการเจาะบาดาลพร้อมติดตั้งระบบสูบน้ำพลังงานแสงอาทิตย์ บ้านดงสร้างคำ หมู่ที่ 12 ตำบลปทุมวาปี อำเภอส่องดาว จังหวัดสกลนคร	- เพื่อให้ประชาชนมีน้ำสะอาดสำหรับอุปโภคบริโภคอย่างเพียงพอและทั่วถึง ลดปัญหาการขาดแคลนน้ำในช่วงฤดูแล้ง	ก่อสร้างระบบประปาบ้านดงสร้างคำ จำนวน 2 แห่ง	-	-	-	2,093,000 (1 แห่ง)	2,093,000 (1 แห่ง)	จำนวนประชาชนผู้ใช้น้ำมีความพึงพอใจไม่น้อยกว่าร้อยละ 90	- ประชาชนในพื้นที่มีน้ำสำหรับอุปโภคและบริโภคอย่างเพียงพอและทั่วถึงตลอดทั้งปี	สำนักช่าง อบจ.สกลนคร
26	แก้ปัญหาระบบประปาโรงเรียนเทศบาลส่องดาว บ้านหนองแซง หมู่ที่ ๑๑ ตำบลส่องดาว อำเภอส่องดาว จังหวัดสกลนคร	- เพื่อให้ประชาชนมีน้ำสะอาดสำหรับอุปโภคบริโภคอย่างเพียงพอและทั่วถึง ลดปัญหาการขาดแคลนน้ำในช่วงฤดูแล้ง	ก่อสร้างระบบประปาบ้านหนองแซง จำนวน 2 แห่ง	-	-	-	2,093,000 (1 แห่ง)	2,093,000 (1 แห่ง)	จำนวนประชาชนผู้ใช้น้ำมีความพึงพอใจไม่น้อยกว่าร้อยละ 90	- ประชาชนในพื้นที่มีน้ำสำหรับอุปโภคและบริโภคอย่างเพียงพอและทั่วถึงตลอดทั้งปี	สำนักช่าง อบจ.สกลนคร
27	ก่อสร้างระบบประปาหมู่บ้าน บ้านหนองฮูดัง หมู่ที่ 1 ตำบลโคกก่อง อำเภอเมืองสกลนคร จังหวัดสกลนคร	- เพื่อให้ประชาชนมีน้ำสะอาดสำหรับอุปโภคบริโภคอย่างเพียงพอและทั่วถึง ลดปัญหาการขาดแคลนน้ำในช่วงฤดูแล้ง	ก่อสร้างระบบประปาบ้านหนองฮูดัง จำนวน 2 แห่ง	-	-	-	2,093,000 (1 แห่ง)	2,093,000 (1 แห่ง)	จำนวนประชาชนผู้ใช้น้ำมีความพึงพอใจไม่น้อยกว่า	- ประชาชนในพื้นที่มีน้ำสำหรับอุปโภคและบริโภคอย่างเพียงพอและทั่วถึงตลอดทั้งปี	สำนักช่าง อบจ.สกลนคร

ที่	โครงการ	วัตถุประสงค์	เป้าหมาย (ผลผลิตของโครงการ)	งบประมาณ 2566 (บาท)	2567 (บาท)	2568 (บาท)	2569 (บาท)	2570 (บาท)	ตัวชี้วัด (KPI)	ผลที่คาดว่าจะได้รับ	หน่วยงานรับผิดชอบหลัก
28	ก่อสร้างระบบประปาหมู่บ้าน บ้านโคกก่อง หมู่ที่ 2 ตำบลโคกก่อง อำเภอเมืองสกลนคร จังหวัดสกลนคร	- เพื่อให้ประชาชนมีน้ำสะอาดสำหรับอุปโภคบริโภคอย่างเพียงพอและทั่วถึง ลดปัญหาการขาดแคลนน้ำในช่วงฤดูแล้ง	ก่อสร้างระบบประปาบ้านโคกก่อง จำนวน 2 แห่ง	-	-	-	2,093,000 (1 แห่ง)	2,093,000 (1 แห่ง)	ร้อยละ 90 จำนวนประชาชนผู้ใช้น้ำมีความพึงพอใจไม่น้อยกว่าร้อยละ 90	- ประชาชนในพื้นที่มีน้ำสำหรับอุปโภคและบริโภคอย่างเพียงพอและทั่วถึงตลอดทั้งปี	สำนักช่าง อบจ.สกลนคร
29	ก่อสร้างระบบประปาหมู่บ้าน บ้านหนองใส หมู่ที่ 3 ตำบลโคกก่อง อำเภอเมืองสกลนคร จังหวัดสกลนคร	- เพื่อให้ประชาชนมีน้ำสะอาดสำหรับอุปโภคบริโภคอย่างเพียงพอและทั่วถึง ลดปัญหาการขาดแคลนน้ำในช่วงฤดูแล้ง	ก่อสร้างระบบประปาบ้านหนองใส จำนวน 2 แห่ง	-	-	-	2,093,000 (1 แห่ง)	2,093,000 (1 แห่ง)	ร้อยละ 90 จำนวนประชาชนผู้ใช้น้ำมีความพึงพอใจไม่น้อยกว่าร้อยละ 90	- ประชาชนในพื้นที่มีน้ำสำหรับอุปโภคและบริโภคอย่างเพียงพอและทั่วถึงตลอดทั้งปี	สำนักช่าง อบจ.สกลนคร
30	ก่อสร้างระบบประปาหมู่บ้าน บ้านดงแต้ หมู่ที่ 4 ตำบลโคกก่อง อำเภอเมืองสกลนคร จังหวัดสกลนคร	- เพื่อให้ประชาชนมีน้ำสะอาดสำหรับอุปโภคบริโภคอย่างเพียงพอและทั่วถึง ลดปัญหาการขาดแคลนน้ำในช่วงฤดูแล้ง	ก่อสร้างระบบประปาบ้านดงแต้ จำนวน 2 แห่ง	-	-	-	2,093,000 (1 แห่ง)	2,093,000 (1 แห่ง)	ร้อยละ 90 จำนวนประชาชนผู้ใช้น้ำมีความพึงพอใจไม่น้อยกว่าร้อยละ 90	- ประชาชนในพื้นที่มีน้ำสำหรับอุปโภคและบริโภคอย่างเพียงพอและทั่วถึงตลอดทั้งปี	สำนักช่าง อบจ.สกลนคร
31	ก่อสร้างระบบประปาหมู่บ้าน บ้านโคกสูง หมู่ที่ 5 ตำบลโคกก่อง อำเภอเมืองสกลนคร จังหวัดสกลนคร	- เพื่อให้ประชาชนมีน้ำสะอาดสำหรับอุปโภคบริโภคอย่างเพียงพอและทั่วถึง ลดปัญหาการขาดแคลนน้ำในช่วงฤดูแล้ง	ก่อสร้างระบบประปาบ้านโคกสูง จำนวน 2 แห่ง	-	-	-	2,093,000 (1 แห่ง)	2,093,000 (1 แห่ง)	ร้อยละ 90 จำนวนประชาชนผู้ใช้น้ำมีความพึงพอใจไม่น้อยกว่าร้อยละ 90	- ประชาชนในพื้นที่มีน้ำสำหรับอุปโภคและบริโภคอย่างเพียงพอและทั่วถึงตลอดทั้งปี	สำนักช่าง อบจ.สกลนคร
32	ก่อสร้างระบบประปาหมู่บ้าน บ้านบึงแดง หมู่ที่ 6 ตำบลโคกก่อง อำเภอเมืองสกลนคร	- เพื่อให้ประชาชนมีน้ำสะอาดสำหรับอุปโภคบริโภคอย่างเพียงพอและทั่วถึง ลดปัญหาการขาด	ก่อสร้างระบบประปาบ้านบึงแดง จำนวน 2 แห่ง	-	-	-	2,093,000 (1 แห่ง)	2,093,000 (1 แห่ง)	จำนวนประชาชนผู้ใช้น้ำมีความพึงพอใจ	- ประชาชนในพื้นที่มีน้ำสำหรับอุปโภคและบริโภคอย่างเพียงพอและทั่วถึงตลอดทั้งปี	สำนักช่าง อบจ.สกลนคร

ที่	โครงการ	วัตถุประสงค์	เป้าหมาย (ผลผลิตของโครงการ)	งบประมาณ 2566 (บาท)	2567 (บาท)	2568 (บาท)	2569 (บาท)	2570 (บาท)	ตัวชี้วัด (KPI)	ผลที่คาดว่าจะได้รับ	หน่วยงานรับผิดชอบหลัก
	จังหวัดสกลนคร	แคลนน้ำในช่วงฤดูแล้ง							ไม่น้อยกว่าร้อยละ 90		
33	ก่อสร้างระบบประปาหมู่บ้าน บ้านยางอาด หมู่ที่ 7 ตำบลโคกก่อง อำเภอเมืองสกลนคร จังหวัดสกลนคร	- เพื่อให้ประชาชนมีน้ำสะอาดสำหรับอุปโภคบริโภคอย่างเพียงพอและทั่วถึง ลดปัญหาการขาดแคลนน้ำในช่วงฤดูแล้ง	ก่อสร้างระบบประปาบ้านยางอาด จำนวน 2 แห่ง	-	-	-	2,093,000 (1 แห่ง)	2,093,000 (1 แห่ง)	จำนวนประชาชนผู้ใช้น้ำมีความพึงพอใจ	- ประชาชนในพื้นที่มีน้ำสำหรับอุปโภคและบริโภคอย่างเพียงพอและทั่วถึงตลอดทั้งปี	สำนักช่าง อบจ.สกลนคร
34	ก่อสร้างระบบประปาหมู่บ้าน บ้านโคกก่องใหญ่ หมู่ที่ 8 ตำบลโคกก่อง อำเภอเมืองสกลนคร จังหวัดสกลนคร	- เพื่อให้ประชาชนมีน้ำสะอาดสำหรับอุปโภคบริโภคอย่างเพียงพอและทั่วถึง ลดปัญหาการขาดแคลนน้ำในช่วงฤดูแล้ง	ก่อสร้างระบบประปาบ้านโคกก่องใหญ่ จำนวน 2 แห่ง	-	-	-	2,093,000 (1 แห่ง)	2,093,000 (1 แห่ง)	ไม่น้อยกว่าร้อยละ 90 จำนวนประชาชนผู้ใช้น้ำมีความพึงพอใจ	- ประชาชนในพื้นที่มีน้ำสำหรับอุปโภคและบริโภคอย่างเพียงพอและทั่วถึงตลอดทั้งปี	สำนักช่าง อบจ.สกลนคร
35	ก่อสร้างระบบประปาหมู่บ้าน บ้านหนองสนม หมู่ที่ 6 ตำบลเชียงเครือ อำเภอเมืองสกลนคร จังหวัดสกลนคร	- เพื่อให้ประชาชนมีน้ำสะอาดสำหรับอุปโภคบริโภคอย่างเพียงพอและทั่วถึง ลดปัญหาการขาดแคลนน้ำในช่วงฤดูแล้ง	ก่อสร้างระบบประปาบ้านหนองสนม จำนวน 2 แห่ง	-	-	-	2,093,000 (1 แห่ง)	2,093,000 (1 แห่ง)	ไม่น้อยกว่าร้อยละ 90 จำนวนประชาชนผู้ใช้น้ำมีความพึงพอใจ	- ประชาชนในพื้นที่มีน้ำสำหรับอุปโภคและบริโภคอย่างเพียงพอและทั่วถึงตลอดทั้งปี	สำนักช่าง อบจ.สกลนคร
36	ก่อสร้างระบบประปาหมู่บ้าน บ้านไผ่ล้อม หมู่ที่ 3 ตำบลโนนหอม อำเภอเมืองสกลนคร จังหวัดสกลนคร	- เพื่อให้ประชาชนมีน้ำสะอาดสำหรับอุปโภคบริโภคอย่างเพียงพอและทั่วถึง ลดปัญหาการขาดแคลนน้ำในช่วงฤดูแล้ง	ก่อสร้างระบบประปาบ้านไผ่ล้อม จำนวน 2 แห่ง	-	-	-	2,093,000 (1 แห่ง)	2,093,000 (1 แห่ง)	ไม่น้อยกว่าร้อยละ 90 จำนวนประชาชนผู้ใช้น้ำมีความพึงพอใจ	- ประชาชนในพื้นที่มีน้ำสำหรับอุปโภคและบริโภคอย่างเพียงพอและทั่วถึงตลอดทั้งปี	สำนักช่าง อบจ.สกลนคร
37	ก่อสร้างระบบประปาหมู่บ้าน บ้านโพนนาไก่ หมู่ที่ 5 ตำบลโนนหอม	- เพื่อให้ประชาชนมีน้ำสะอาดสำหรับอุปโภคบริโภคอย่างเพียงพอและ	ก่อสร้างระบบประปาบ้านโพนนาไก่ จำนวน 2 แห่ง	-	-	-	2,093,000 (1 แห่ง)	2,093,000 (1 แห่ง)	จำนวนประชาชนผู้ใช้น้ำมีความ	- ประชาชนในพื้นที่มีน้ำสำหรับอุปโภคและบริโภคอย่างเพียงพอและทั่วถึง	สำนักช่าง อบจ.สกลนคร

ที่	โครงการ	วัตถุประสงค์	เป้าหมาย (ผลผลิตของโครงการ)	งบประมาณ 2566 (บาท)	2567 (บาท)	2568 (บาท)	2569 (บาท)	2570 (บาท)	ตัวชี้วัด (KPI)	ผลที่คาดว่าจะได้รับ	หน่วยงานรับผิดชอบหลัก
	อำเภอเมืองสกลนคร จังหวัดสกลนคร	ทั่วถึง ลดปัญหาการขาดแคลนน้ำในช่วงฤดูแล้ง							พึงพอใจไม่น้อยกว่าร้อยละ 90	ตลอดทั้งปี	
38	ก่อสร้างระบบประปาหมู่บ้าน บ้านดงต้อง หมู่ที่ 6 ตำบลโนนหอม อำเภอเมืองสกลนคร จังหวัดสกลนคร	- เพื่อให้ประชาชนมีน้ำสะอาดสำหรับอุปโภคบริโภคอย่างเพียงพอและทั่วถึง ลดปัญหาการขาดแคลนน้ำในช่วงฤดูแล้ง	ก่อสร้างระบบประปาบ้านดงต้อง จำนวน 2 แห่ง	-	-	-	2,093,000 (1 แห่ง)	2,093,000 (1 แห่ง)	จำนวนประชาชนผู้ใช้น้ำมีความพึงพอใจไม่น้อยกว่าร้อยละ 90	- ประชาชนในพื้นที่มีน้ำสำหรับอุปโภคและบริโภคอย่างเพียงพอและทั่วถึงตลอดทั้งปี	สำนักช่าง อบจ.สกลนคร
39	ก่อสร้างระบบประปาหมู่บ้าน บ้านแคมพุง หมู่ที่ 7 ตำบลโนนหอม อำเภอเมืองสกลนคร จังหวัดสกลนคร	- เพื่อให้ประชาชนมีน้ำสะอาดสำหรับอุปโภคบริโภคอย่างเพียงพอและทั่วถึง ลดปัญหาการขาดแคลนน้ำในช่วงฤดูแล้ง	ก่อสร้างระบบประปาบ้านแคมพุง จำนวน 2 แห่ง	-	-	-	2,093,000 (1 แห่ง)	2,093,000 (1 แห่ง)	จำนวนประชาชนผู้ใช้น้ำมีความพึงพอใจไม่น้อยกว่าร้อยละ 90	- ประชาชนในพื้นที่มีน้ำสำหรับอุปโภคและบริโภคอย่างเพียงพอและทั่วถึงตลอดทั้งปี	สำนักช่าง อบจ.สกลนคร
40	ก่อสร้างระบบประปาหมู่บ้าน บ้านหนองจี่เต่า หมู่ที่ 8 ตำบลโนนหอม อำเภอเมืองสกลนคร จังหวัดสกลนคร	- เพื่อให้ประชาชนมีน้ำสะอาดสำหรับอุปโภคบริโภคอย่างเพียงพอและทั่วถึง ลดปัญหาการขาดแคลนน้ำในช่วงฤดูแล้ง	ก่อสร้างระบบประปาบ้านหนองจี่เต่า จำนวน 2 แห่ง	-	-	-	2,093,000 (1 แห่ง)	2,093,000 (1 แห่ง)	จำนวนประชาชนผู้ใช้น้ำมีความพึงพอใจไม่น้อยกว่าร้อยละ 90	- ประชาชนในพื้นที่มีน้ำสำหรับอุปโภคและบริโภคอย่างเพียงพอและทั่วถึงตลอดทั้งปี	สำนักช่าง อบจ.สกลนคร
41	ก่อสร้างระบบประปาหมู่บ้าน บ้านโพนยางคำ หมู่ที่ 10 ตำบลโนนหอม อำเภอเมืองสกลนคร จังหวัดสกลนคร	- เพื่อให้ประชาชนมีน้ำสะอาดสำหรับอุปโภคบริโภคอย่างเพียงพอและทั่วถึง ลดปัญหาการขาดแคลนน้ำในช่วงฤดูแล้ง	ก่อสร้างระบบประปาบ้านโพนยางคำ จำนวน 2 แห่ง	-	-	-	2,093,000 (1 แห่ง)	2,093,000 (1 แห่ง)	จำนวนประชาชนผู้ใช้น้ำมีความพึงพอใจไม่น้อยกว่าร้อยละ 90	- ประชาชนในพื้นที่มีน้ำสำหรับอุปโภคและบริโภคอย่างเพียงพอและทั่วถึงตลอดทั้งปี	สำนักช่าง อบจ.สกลนคร
42	ก่อสร้างระบบประปาหมู่บ้าน บ้านบึงทวาย	- เพื่อให้ประชาชนมีน้ำสะอาดสำหรับอุปโภค	ก่อสร้างระบบประปาบ้านบึงทวาย	-	-	-	2,093,000 (1 แห่ง)	2,093,000 (1 แห่ง)	จำนวนประชาชนผู้ใช้	- ประชาชนในพื้นที่มีน้ำสำหรับอุปโภคและบริโภค	สำนักช่าง อบจ.สกลนคร

ที่	โครงการ	วัตถุประสงค์	เป้าหมาย (ผลผลิตของโครงการ)	งบประมาณ 2566 (บาท)	2567 (บาท)	2568 (บาท)	2569 (บาท)	2570 (บาท)	ตัวชี้วัด (KPI)	ผลที่คาดว่าจะได้รับ	หน่วยงานรับผิดชอบหลัก
	หมู่ที่ 1 ตำบลบึงทวาย อำเภอเมืองสกลนคร จังหวัดสกลนคร	บริโภคอย่างเพียงพอและทั่วถึง ลดปัญหาการขาดแคลนน้ำในช่วงฤดูแล้ง	จำนวน 2 แห่ง						น้ำมีความพึงพอใจไม่น้อยกว่าร้อยละ 90	อย่างเพียงพอและทั่วถึงตลอดทั้งปี	
43	ก่อสร้างระบบประปาหมู่บ้าน บ้านดงหลวง หมู่ที่ 7 ตำบลบึงทวาย อำเภอเต่างอย จังหวัดสกลนคร	- เพื่อให้ประชาชนมีน้ำสะอาดสำหรับอุปโภคบริโภคอย่างเพียงพอและทั่วถึง ลดปัญหาการขาดแคลนน้ำในช่วงฤดูแล้ง	ก่อสร้างระบบประปาบ้านดงหลวง จำนวน 2 แห่ง	-	-	-	2,093,000 (1 แห่ง)	2,093,000 (1 แห่ง)	จำนวนประชาชนผู้ใช้น้ำมีความพึงพอใจไม่น้อยกว่าร้อยละ 90	- ประชาชนในพื้นที่มีน้ำสำหรับอุปโภคและบริโภคอย่างเพียงพอและทั่วถึงตลอดทั้งปี	สำนักช่าง อบจ.สกลนคร
44	ก่อสร้างระบบประปาหมู่บ้าน บ้านดงขวาง หมู่ที่ 3 ตำบลดงมะไฟ อำเภอเต่างอย จังหวัดสกลนคร	- เพื่อให้ประชาชนมีน้ำสะอาดสำหรับอุปโภคบริโภคอย่างเพียงพอและทั่วถึง ลดปัญหาการขาดแคลนน้ำในช่วงฤดูแล้ง	ก่อสร้างระบบประปาบ้านดงขวาง จำนวน 2 แห่ง	-	-	-	2,093,000 (1 แห่ง)	2,093,000 (1 แห่ง)	จำนวนประชาชนผู้ใช้น้ำมีความพึงพอใจไม่น้อยกว่าร้อยละ 90	- ประชาชนในพื้นที่มีน้ำสำหรับอุปโภคและบริโภคอย่างเพียงพอและทั่วถึงตลอดทั้งปี	สำนักช่าง อบจ.สกลนคร
45	ก่อสร้างระบบประปาหมู่บ้าน บ้านนากับแก้ หมู่ที่ 5 ตำบลดงมะไฟ อำเภอเมืองสกลนคร จังหวัดสกลนคร	- เพื่อให้ประชาชนมีน้ำสะอาดสำหรับอุปโภคบริโภคอย่างเพียงพอและทั่วถึง ลดปัญหาการขาดแคลนน้ำในช่วงฤดูแล้ง	ก่อสร้างระบบประปาบ้านนากับแก้ จำนวน 2 แห่ง	-	-	-	2,093,000 (1 แห่ง)	2,093,000 (1 แห่ง)	จำนวนประชาชนผู้ใช้น้ำมีความพึงพอใจไม่น้อยกว่าร้อยละ 90	- ประชาชนในพื้นที่มีน้ำสำหรับอุปโภคและบริโภคอย่างเพียงพอและทั่วถึงตลอดทั้งปี	สำนักช่าง อบจ.สกลนคร
46	ก่อสร้างระบบประปาโรงเรียนบ้านโพนยางคำ อำเภอเมืองสกลนคร จังหวัดสกลนคร	- เพื่อให้ประชาชนมีน้ำสะอาดสำหรับอุปโภคบริโภคอย่างเพียงพอและทั่วถึง ลดปัญหาการขาดแคลนน้ำในช่วงฤดูแล้ง	ก่อสร้างระบบประปาโรงเรียนบ้านโพนยางคำ จำนวน 2 แห่ง	-	-	-	2,093,000 (1 แห่ง)	2,093,000 (1 แห่ง)	จำนวนประชาชนนักเรียนและบุคลากรมีความพึงพอใจ ไม่น้อยกว่าร้อยละ 90	- ประชาชนในพื้นที่มีน้ำสำหรับอุปโภคและบริโภคอย่างเพียงพอและทั่วถึงตลอดทั้งปี	สำนักช่าง อบจ.สกลนคร

ที่	โครงการ	วัตถุประสงค์	เป้าหมาย (ผลผลิตของโครงการ)	งบประมาณ					ตัวชี้วัด (KPI)	ผลที่คาดว่าจะได้รับ	หน่วยงานรับผิดชอบหลัก
				2566 (บาท)	2567 (บาท)	2568 (บาท)	2569 (บาท)	2570 (บาท)			
47	ก่อสร้างระบบประปา โรงเรียนสกลทวาปี อำเภอเมืองสกลนคร จังหวัดสกลนคร	- เพื่อให้ประชาชนมีน้ำสะอาดสำหรับอุปโภคบริโภคอย่างเพียงพอและทั่วถึง ลดปัญหาการขาดแคลนน้ำในช่วงฤดูแล้ง	ก่อสร้างระบบประปา โรงเรียนสกลทวาปี จำนวน 2 แห่ง	-	-	-	2,093,000 (1 แห่ง)	2,093,000 (1 แห่ง)	จำนวนประชาชนนักเรียนและบุคลากรมีความพึงพอใจ ไม่น้อยกว่าร้อยละ 90	- ประชาชนในพื้นที่มีน้ำสำหรับอุปโภคและบริโภคอย่างเพียงพอและทั่วถึงตลอดทั้งปี	สำนักช่าง อบจ.สกลนคร
48	ก่อสร้างระบบประปา โรงเรียนร่มไทรวิทยา อำเภอกุดบาก จังหวัดสกลนคร	- เพื่อให้ประชาชนมีน้ำสะอาดสำหรับอุปโภคบริโภคอย่างเพียงพอและทั่วถึง ลดปัญหาการขาดแคลนน้ำในช่วงฤดูแล้ง	ก่อสร้างระบบประปา โรงเรียนร่มไทรวิทยา จำนวน 2 แห่ง	-	-	-	2,093,000 (1 แห่ง)	2,093,000 (1 แห่ง)	จำนวนประชาชนนักเรียนและบุคลากรมีความพึงพอใจ ไม่น้อยกว่าร้อยละ 90	- ประชาชนในพื้นที่มีน้ำสำหรับอุปโภคและบริโภคอย่างเพียงพอและทั่วถึงตลอดทั้งปี	สำนักช่าง อบจ.สกลนคร
49	ก่อสร้างระบบประปา หมู่บ้าน บ้านไร่ หมู่ที่ 15 ตำบลไร่ อำเภอพรรณานิคม จังหวัดสกลนคร	- เพื่อให้ประชาชนมีน้ำสะอาดสำหรับอุปโภคบริโภคอย่างเพียงพอและทั่วถึง ลดปัญหาการขาดแคลนน้ำในช่วงฤดูแล้ง	ก่อสร้างระบบประปา บ้านไร่ จำนวน 1 แห่ง	-	-	-	-	2,031,000 (1 แห่ง)	จำนวนประชาชนผู้ใช้น้ำมีความพึงพอใจ ไม่น้อยกว่าร้อยละ 90	- ประชาชนในพื้นที่มีน้ำสำหรับอุปโภคและบริโภคอย่างเพียงพอและทั่วถึงตลอดทั้งปี	สำนักช่าง อบจ.สกลนคร
50	ก่อสร้างระบบประปา หมู่บ้าน บ้านหนองเม็ก หมู่ที่ 8 ตำบลนาหัวบ่อ อำเภอพรรณานิคม จังหวัดสกลนคร	- เพื่อให้ประชาชนมีน้ำสะอาดสำหรับอุปโภคบริโภคอย่างเพียงพอและทั่วถึง ลดปัญหาการขาดแคลนน้ำในช่วงฤดูแล้ง	ก่อสร้างระบบประปา บ้านหนองเม็ก จำนวน 1 แห่ง	-	-	-	-	2,031,000 (1 แห่ง)	จำนวนประชาชนผู้ใช้น้ำมีความพึงพอใจ ไม่น้อยกว่าร้อยละ 90	- ประชาชนในพื้นที่มีน้ำสำหรับอุปโภคและบริโภคอย่างเพียงพอและทั่วถึงตลอดทั้งปี	สำนักช่าง อบจ.สกลนคร
51	ก่อสร้างระบบประปา หมู่บ้าน บ้านดอนต้นม่วง หมู่ที่ 3 ตำบลพอกน้อย	- เพื่อให้ประชาชนมีน้ำสะอาดสำหรับอุปโภคบริโภคอย่างเพียงพอและ	ก่อสร้างระบบประปา บ้านดอนต้นม่วง จำนวน 1 แห่ง	-	-	-	-	2,031,000 (1 แห่ง)	จำนวนประชาชนผู้ใช้น้ำมีความ	- ประชาชนในพื้นที่มีน้ำสำหรับอุปโภคและบริโภคอย่างเพียงพอและทั่วถึง	สำนักช่าง อบจ.สกลนคร

ที่	โครงการ	วัตถุประสงค์	เป้าหมาย (ผลผลิตของโครงการ)	งบประมาณ 2566 (บาท)	2567 (บาท)	2568 (บาท)	2569 (บาท)	2570 (บาท)	ตัวชี้วัด (KPI)	ผลที่คาดว่าจะได้รับ	หน่วยงานรับผิดชอบหลัก
	อำเภอพรรณานิคม จังหวัดสกลนคร	ทั่วถึง ลดปัญหาการขาดแคลนน้ำในช่วงฤดูแล้ง							พึงพอใจไม่น้อยกว่าร้อยละ 90	ตลอดทั้งปี	
52	ก่อสร้างระบบประปาหมู่บ้าน บ้านสมสะอาด หมู่ที่ 5 ตำบลพอกน้อย อำเภอพรรณานิคม จังหวัดสกลนคร	- เพื่อให้ประชาชนมีน้ำสะอาดสำหรับอุปโภคบริโภคอย่างเพียงพอและทั่วถึง ลดปัญหาการขาดแคลนน้ำในช่วงฤดูแล้ง	ก่อสร้างระบบประปาบ้านสมสะอาด จำนวน 1 แห่ง	-	-	-	-	2,031,000 (1 แห่ง)	จำนวนประชาชนผู้ใช้น้ำมีความพึงพอใจไม่น้อยกว่าร้อยละ 90	- ประชาชนในพื้นที่มีน้ำสำหรับอุปโภคและบริโภคอย่างเพียงพอและทั่วถึงตลอดทั้งปี	สำนักช่าง อบจ.สกลนคร
53	ก่อสร้างระบบประปาหมู่บ้าน บ้านสามแยกสูงเนิน หมู่ที่ 12 ตำบลพอกน้อย อำเภอพรรณานิคม จังหวัดสกลนคร	- เพื่อให้ประชาชนมีน้ำสะอาดสำหรับอุปโภคบริโภคอย่างเพียงพอและทั่วถึง ลดปัญหาการขาดแคลนน้ำในช่วงฤดูแล้ง	ก่อสร้างระบบประปาบ้านสามแยกสูงเนิน จำนวน 1 แห่ง	-	-	-	-	2,031,000 (1 แห่ง)	จำนวนประชาชนผู้ใช้น้ำมีความพึงพอใจไม่น้อยกว่าร้อยละ 90	- ประชาชนในพื้นที่มีน้ำสำหรับอุปโภคและบริโภคอย่างเพียงพอและทั่วถึงตลอดทั้งปี	สำนักช่าง อบจ.สกลนคร
54	ก่อสร้างระบบประปาหมู่บ้าน บ้านดงเชียงเครือ หมู่ที่ 9 ตำบลปลาโหล อำเภอวาริชภูมิ จังหวัดสกลนคร	- เพื่อให้ประชาชนมีน้ำสะอาดสำหรับอุปโภคบริโภคอย่างเพียงพอและทั่วถึง ลดปัญหาการขาดแคลนน้ำในช่วงฤดูแล้ง	ก่อสร้างระบบประปาบ้านดงเชียงเครือ จำนวน 1 แห่ง	-	-	-	-	2,031,000 (1 แห่ง)	จำนวนประชาชนผู้ใช้น้ำมีความพึงพอใจไม่น้อยกว่าร้อยละ 90	- ประชาชนในพื้นที่มีน้ำสำหรับอุปโภคและบริโภคอย่างเพียงพอและทั่วถึงตลอดทั้งปี	สำนักช่าง อบจ.สกลนคร
55	ก่อสร้างระบบประปาหมู่บ้าน บ้านโนนอุดม หมู่ที่ 14 ตำบลปลาโหล อำเภอวาริชภูมิ จังหวัดสกลนคร	- เพื่อให้ประชาชนมีน้ำสะอาดสำหรับอุปโภคบริโภคอย่างเพียงพอและทั่วถึง ลดปัญหาการขาดแคลนน้ำในช่วงฤดูแล้ง	ก่อสร้างระบบประปาบ้านโนนอุดม จำนวน 1 แห่ง	-	-	-	-	2,031,000 (1 แห่ง)	จำนวนประชาชนผู้ใช้น้ำมีความพึงพอใจไม่น้อยกว่าร้อยละ 90	- ประชาชนในพื้นที่มีน้ำสำหรับอุปโภคและบริโภคอย่างเพียงพอและทั่วถึงตลอดทั้งปี	สำนักช่าง อบจ.สกลนคร
56	ก่อสร้างระบบประปาหมู่บ้าน บ้านตาดภูวง	- เพื่อให้ประชาชนมีน้ำสะอาดสำหรับอุปโภค	ก่อสร้างระบบประปาบ้านตาดภูวง	-	-	-	-	2,031,000 (1 แห่ง)	จำนวนประชาชนผู้ใช้	- ประชาชนในพื้นที่มีน้ำสำหรับอุปโภคและบริโภค	สำนักช่าง อบจ.สกลนคร

ที่	โครงการ	วัตถุประสงค์	เป้าหมาย (ผลผลิตของโครงการ)	งบประมาณ 2566 (บาท)	2567 (บาท)	2568 (บาท)	2569 (บาท)	2570 (บาท)	ตัวชี้วัด (KPI)	ผลที่คาดว่าจะได้รับ	หน่วยงานรับผิดชอบหลัก
	หมู่ที่ 3 ตำบลคำบ่อ อำเภอวาริชภูมิ จังหวัดสกลนคร	บริโภคอย่างเพียงพอและทั่วถึง ลดปัญหาการขาดแคลนน้ำในช่วงฤดูแล้ง	จำนวน 1 แห่ง						น้ำมีความพึงพอใจไม่น้อยกว่าร้อยละ 90	อย่างเพียงพอและทั่วถึงตลอดทั้งปี	
57	ก่อสร้างระบบประปาหมู่บ้าน บ้านสนามชัย หมู่ที่ 14 ตำบลคำบ่อ อำเภอวาริชภูมิ จังหวัดสกลนคร	- เพื่อให้ประชาชนมีน้ำสะอาดสำหรับอุปโภคบริโภคอย่างเพียงพอและทั่วถึง ลดปัญหาการขาดแคลนน้ำในช่วงฤดูแล้ง	ก่อสร้างระบบประปาบ้านสนามชัย จำนวน 1 แห่ง	-	-	-	-	2,031,000 (1 แห่ง)	จำนวนประชาชนผู้ใช้น้ำมีความพึงพอใจไม่น้อยกว่าร้อยละ 90	- ประชาชนในพื้นที่มีน้ำสำหรับอุปโภคและบริโภคอย่างเพียงพอและทั่วถึงตลอดทั้งปี	สำนักช่าง อบจ.สกลนคร
58	ก่อสร้างระบบประปาหมู่บ้าน บ้านธาตุ หมู่ที่ 3 ตำบลวาริชภูมิ อำเภอวาริชภูมิ จังหวัดสกลนคร	- เพื่อให้ประชาชนมีน้ำสะอาดสำหรับอุปโภคบริโภคอย่างเพียงพอและทั่วถึง ลดปัญหาการขาดแคลนน้ำในช่วงฤดูแล้ง	ก่อสร้างระบบประปาบ้านธาตุ จำนวน 1 แห่ง	-	-	-	-	2,031,000 (1 แห่ง)	จำนวนประชาชนผู้ใช้น้ำมีความพึงพอใจไม่น้อยกว่าร้อยละ 90	- ประชาชนในพื้นที่มีน้ำสำหรับอุปโภคและบริโภคอย่างเพียงพอและทั่วถึงตลอดทั้งปี	สำนักช่าง อบจ.สกลนคร
59	ก่อสร้างระบบประปาหมู่บ้าน บ้านห้วยบาง หมู่ที่ 4 ตำบลวาริชภูมิ อำเภอวาริชภูมิ จังหวัดสกลนคร	- เพื่อให้ประชาชนมีน้ำสะอาดสำหรับอุปโภคบริโภคอย่างเพียงพอและทั่วถึง ลดปัญหาการขาดแคลนน้ำในช่วงฤดูแล้ง	ก่อสร้างระบบประปาบ้านห้วยบาง จำนวน 1 แห่ง	-	-	-	-	2,031,000 (1 แห่ง)	จำนวนประชาชนผู้ใช้น้ำมีความพึงพอใจไม่น้อยกว่าร้อยละ 90	- ประชาชนในพื้นที่มีน้ำสำหรับอุปโภคและบริโภคอย่างเพียงพอและทั่วถึงตลอดทั้งปี	สำนักช่าง อบจ.สกลนคร
60	ก่อสร้างระบบประปาหมู่บ้าน บ้านกุดตะกาบ หมู่ที่ 5 ตำบลวาริชภูมิ อำเภอวาริชภูมิ จังหวัดสกลนคร	- เพื่อให้ประชาชนมีน้ำสะอาดสำหรับอุปโภคบริโภคอย่างเพียงพอและทั่วถึง ลดปัญหาการขาดแคลนน้ำในช่วงฤดูแล้ง	ก่อสร้างระบบประปาบ้านกุดตะกาบ จำนวน 1 แห่ง	-	-	-	-	2,031,000 (1 แห่ง)	จำนวนประชาชนผู้ใช้น้ำมีความพึงพอใจไม่น้อยกว่าร้อยละ 90	- ประชาชนในพื้นที่มีน้ำสำหรับอุปโภคและบริโภคอย่างเพียงพอและทั่วถึงตลอดทั้งปี	สำนักช่าง อบจ.สกลนคร

ที่	โครงการ	วัตถุประสงค์	เป้าหมาย (ผลผลิตของโครงการ)	งบประมาณ 2566 (บาท)	2567 (บาท)	2568 (บาท)	2569 (บาท)	2570 (บาท)	ตัวชี้วัด (KPI)	ผลที่คาดว่าจะได้รับ	หน่วยงานรับผิดชอบหลัก
61	ก่อสร้างระบบประปาหมู่บ้าน บ้านเหล่า หมู่ที่ 6 ตำบลวาริชภูมิ อำเภอวาริชภูมิ จังหวัดสกลนคร	- เพื่อให้ประชาชนมีน้ำสะอาดสำหรับอุปโภคบริโภคอย่างเพียงพอและทั่วถึง ลดปัญหาการขาดแคลนน้ำในช่วงฤดูแล้ง	ก่อสร้างระบบประปาบ้านเหล่า จำนวน 1 แห่ง	-	-	-	-	2,031,000 (1 แห่ง)	จำนวนประชาชนผู้ใช้น้ำมีความพึงพอใจไม่น้อยกว่าร้อยละ 90	- ประชาชนในพื้นที่มีน้ำสำหรับอุปโภคและบริโภคอย่างเพียงพอและทั่วถึงตลอดทั้งปี	สำนักช่าง อบจ.สกลนคร
62	ก่อสร้างระบบประปาหมู่บ้าน บ้านกุดพร้าว หมู่ที่ 7 ตำบลวาริชภูมิ อำเภอวาริชภูมิ จังหวัดสกลนคร	- เพื่อให้ประชาชนมีน้ำสะอาดสำหรับอุปโภคบริโภคอย่างเพียงพอและทั่วถึง ลดปัญหาการขาดแคลนน้ำในช่วงฤดูแล้ง	ก่อสร้างระบบประปาบ้านกุดพร้าว จำนวน 1 แห่ง	-	-	-	-	2,031,000 (1 แห่ง)	จำนวนประชาชนผู้ใช้น้ำมีความพึงพอใจไม่น้อยกว่าร้อยละ 90	- ประชาชนในพื้นที่มีน้ำสำหรับอุปโภคและบริโภคอย่างเพียงพอและทั่วถึงตลอดทั้งปี	สำนักช่าง อบจ.สกลนคร
63	ก่อสร้างระบบประปาหมู่บ้าน บ้านขอนขว้าง หมู่ที่ 8 ตำบลวาริชภูมิ อำเภอวาริชภูมิ จังหวัดสกลนคร	- เพื่อให้ประชาชนมีน้ำสะอาดสำหรับอุปโภคบริโภคอย่างเพียงพอและทั่วถึง ลดปัญหาการขาดแคลนน้ำในช่วงฤดูแล้ง	ก่อสร้างระบบประปาบ้านขอนขว้าง จำนวน 1 แห่ง	-	-	-	-	2,031,000 (1 แห่ง)	จำนวนประชาชนผู้ใช้น้ำมีความพึงพอใจไม่น้อยกว่าร้อยละ 90	- ประชาชนในพื้นที่มีน้ำสำหรับอุปโภคและบริโภคอย่างเพียงพอและทั่วถึงตลอดทั้งปี	สำนักช่าง อบจ.สกลนคร
64	ก่อสร้างระบบประปาหมู่บ้าน บ้านหนองแวง หมู่ที่ 9 ตำบลวาริชภูมิ อำเภอวาริชภูมิ จังหวัดสกลนคร	- เพื่อให้ประชาชนมีน้ำสะอาดสำหรับอุปโภคบริโภคอย่างเพียงพอและทั่วถึง ลดปัญหาการขาดแคลนน้ำในช่วงฤดูแล้ง	ก่อสร้างระบบประปาบ้านหนองแวง จำนวน 1 แห่ง	-	-	-	-	2,031,000 (1 แห่ง)	จำนวนประชาชนผู้ใช้น้ำมีความพึงพอใจไม่น้อยกว่าร้อยละ 90	- ประชาชนในพื้นที่มีน้ำสำหรับอุปโภคและบริโภคอย่างเพียงพอและทั่วถึงตลอดทั้งปี	สำนักช่าง อบจ.สกลนคร
65	ก่อสร้างระบบประปาหมู่บ้าน บ้านโพนไผ่ หมู่ที่ 10 ตำบลวาริชภูมิ อำเภอวาริชภูมิ จังหวัดสกลนคร	- เพื่อให้ประชาชนมีน้ำสะอาดสำหรับอุปโภคบริโภคอย่างเพียงพอและทั่วถึง ลดปัญหาการขาดแคลนน้ำในช่วงฤดูแล้ง	ก่อสร้างระบบประปาบ้านโพนไผ่ จำนวน 1 แห่ง	-	-	-	-	2,031,000 (1 แห่ง)	จำนวนประชาชนผู้ใช้น้ำมีความพึงพอใจไม่น้อยกว่า	- ประชาชนในพื้นที่มีน้ำสำหรับอุปโภคและบริโภคอย่างเพียงพอและทั่วถึงตลอดทั้งปี	สำนักช่าง อบจ.สกลนคร

ที่	โครงการ	วัตถุประสงค์	เป้าหมาย (ผลผลิตของโครงการ)	งบประมาณ 2566 (บาท)	2567 (บาท)	2568 (บาท)	2569 (บาท)	2570 (บาท)	ตัวชี้วัด (KPI)	ผลที่คาดว่าจะได้รับ	หน่วยงานรับผิดชอบหลัก
66	ก่อสร้างระบบประปาหมู่บ้าน บ้านภูแฉะ หมู่ที่ 11 ตำบลวาริชภูมิ อำเภอวาริชภูมิ จังหวัดสกลนคร	- เพื่อให้ประชาชนมีน้ำสะอาดสำหรับอุปโภคบริโภคอย่างเพียงพอและทั่วถึง ลดปัญหาการขาดแคลนน้ำในช่วงฤดูแล้ง	ก่อสร้างระบบประปาบ้านภูแฉะ จำนวน 1 แห่ง	-	-	-	-	2,031,000 (1 แห่ง)	ร้อยละ 90 จำนวนประชาชนผู้ใช้น้ำมีความพึงพอใจไม่น้อยกว่าร้อยละ 90	- ประชาชนในพื้นที่มีน้ำสำหรับอุปโภคและบริโภคอย่างเพียงพอและทั่วถึงตลอดทั้งปี	สำนักช่าง อบจ.สกลนคร
67	ก่อสร้างระบบประปาหมู่บ้าน บ้านโพนทอง หมู่ที่ 12 ตำบลวาริชภูมิ อำเภอวาริชภูมิ จังหวัดสกลนคร	- เพื่อให้ประชาชนมีน้ำสะอาดสำหรับอุปโภคบริโภคอย่างเพียงพอและทั่วถึง ลดปัญหาการขาดแคลนน้ำในช่วงฤดูแล้ง	ก่อสร้างระบบประปาบ้านโพนทอง จำนวน 1 แห่ง	-	-	-	-	2,031,000 (1 แห่ง)	ร้อยละ 90 จำนวนประชาชนผู้ใช้น้ำมีความพึงพอใจไม่น้อยกว่าร้อยละ 90	- ประชาชนในพื้นที่มีน้ำสำหรับอุปโภคและบริโภคอย่างเพียงพอและทั่วถึงตลอดทั้งปี	สำนักช่าง อบจ.สกลนคร
68	ก่อสร้างระบบประปาหมู่บ้าน บ้านดงสีชมภูมิ หมู่ที่ 13 ตำบลวาริชภูมิ อำเภอวาริชภูมิ จังหวัดสกลนคร	- เพื่อให้ประชาชนมีน้ำสะอาดสำหรับอุปโภคบริโภคอย่างเพียงพอและทั่วถึง ลดปัญหาการขาดแคลนน้ำในช่วงฤดูแล้ง	ก่อสร้างระบบประปาบ้านดงสีชมภูมิ จำนวน 1 แห่ง	-	-	-	-	2,031,000 (1 แห่ง)	ร้อยละ 90 จำนวนประชาชนผู้ใช้น้ำมีความพึงพอใจไม่น้อยกว่าร้อยละ 90	- ประชาชนในพื้นที่มีน้ำสำหรับอุปโภคและบริโภคอย่างเพียงพอและทั่วถึงตลอดทั้งปี	สำนักช่าง อบจ.สกลนคร
69	ก่อสร้างระบบประปาหมู่บ้าน บ้านห้วยบาง หมู่ที่ 14 ตำบลวาริชภูมิ อำเภอวาริชภูมิ จังหวัดสกลนคร	- เพื่อให้ประชาชนมีน้ำสะอาดสำหรับอุปโภคบริโภคอย่างเพียงพอและทั่วถึง ลดปัญหาการขาดแคลนน้ำในช่วงฤดูแล้ง	ก่อสร้างระบบประปาบ้านห้วยบาง จำนวน 1 แห่ง	-	-	-	-	2,031,000 (1 แห่ง)	ร้อยละ 90 จำนวนประชาชนผู้ใช้น้ำมีความพึงพอใจไม่น้อยกว่าร้อยละ 90	- ประชาชนในพื้นที่มีน้ำสำหรับอุปโภคและบริโภคอย่างเพียงพอและทั่วถึงตลอดทั้งปี	สำนักช่าง อบจ.สกลนคร
70	ก่อสร้างระบบประปาหมู่บ้าน บ้านดงน้อย หมู่ที่ 15 ตำบลวาริชภูมิ อำเภอวาริชภูมิ	- เพื่อให้ประชาชนมีน้ำสะอาดสำหรับอุปโภคบริโภคอย่างเพียงพอและทั่วถึง ลดปัญหาการขาด	ก่อสร้างระบบประปาบ้านดงน้อย จำนวน 1 แห่ง	-	-	-	-	2,031,000 (1 แห่ง)	จำนวนประชาชนผู้ใช้น้ำมีความพึงพอใจ	- ประชาชนในพื้นที่มีน้ำสำหรับอุปโภคและบริโภคอย่างเพียงพอและทั่วถึงตลอดทั้งปี	สำนักช่าง อบจ.สกลนคร

ที่	โครงการ	วัตถุประสงค์	เป้าหมาย (ผลผลิตของโครงการ)	งบประมาณ 2566 (บาท)	2567 (บาท)	2568 (บาท)	2569 (บาท)	2570 (บาท)	ตัวชี้วัด (KPI)	ผลที่คาดว่าจะได้รับ	หน่วยงานรับผิดชอบหลัก
	จังหวัดสกลนคร	แคลนน้ำในช่วงฤดูแล้ง							ไม่น้อยกว่าร้อยละ 90		
71	ก่อสร้างระบบประปาหมู่บ้าน บ้านกุดตะกาบทุ่ง หมู่ที่ 17 ตำบลวาริชภูมิ อำเภอวาริชภูมิ จังหวัดสกลนคร	- เพื่อให้ประชาชนมีน้ำสะอาดสำหรับอุปโภคบริโภคอย่างเพียงพอและทั่วถึง ลดปัญหาการขาดแคลนน้ำในช่วงฤดูแล้ง	ก่อสร้างระบบประปาบ้านกุดตะกาบทุ่ง จำนวน 1 แห่ง	-	-	-	-	2,031,000 (1 แห่ง)	จำนวนประชาชนผู้ใช้น้ำมีความพึงพอใจ	- ประชาชนในพื้นที่มีน้ำสำหรับอุปโภคและบริโภคอย่างเพียงพอและทั่วถึงตลอดทั้งปี	สำนักช่าง อบจ.สกลนคร
72	ก่อสร้างระบบประปาหมู่บ้าน บ้านตาดโพนไผ่ หมู่ที่ 18 ตำบลวาริชภูมิ อำเภอวาริชภูมิ จังหวัดสกลนคร	- เพื่อให้ประชาชนมีน้ำสะอาดสำหรับอุปโภคบริโภคอย่างเพียงพอและทั่วถึง ลดปัญหาการขาดแคลนน้ำในช่วงฤดูแล้ง	ก่อสร้างระบบประปาบ้านตาดโพนไผ่ จำนวน 1 แห่ง	-	-	-	-	2,031,000 (1 แห่ง)	ไม่น้อยกว่าร้อยละ 90 จำนวนประชาชนผู้ใช้น้ำมีความพึงพอใจ	- ประชาชนในพื้นที่มีน้ำสำหรับอุปโภคและบริโภคอย่างเพียงพอและทั่วถึงตลอดทั้งปี	สำนักช่าง อบจ.สกลนคร
73	ก่อสร้างระบบประปาหมู่บ้าน บ้านหนองแวง หมู่ที่ 19 ตำบลวาริชภูมิ อำเภอวาริชภูมิ จังหวัดสกลนคร	- เพื่อให้ประชาชนมีน้ำสะอาดสำหรับอุปโภคบริโภคอย่างเพียงพอและทั่วถึง ลดปัญหาการขาดแคลนน้ำในช่วงฤดูแล้ง	ก่อสร้างระบบประปาบ้านหนองแวง จำนวน 1 แห่ง	-	-	-	-	2,031,000 (1 แห่ง)	ไม่น้อยกว่าร้อยละ 90 จำนวนประชาชนผู้ใช้น้ำมีความพึงพอใจ	- ประชาชนในพื้นที่มีน้ำสำหรับอุปโภคและบริโภคอย่างเพียงพอและทั่วถึงตลอดทั้งปี	สำนักช่าง อบจ.สกลนคร
74	ก่อสร้างระบบประปาหมู่บ้าน บ้านธาตุพัฒนา หมู่ที่ 20 ตำบลวาริชภูมิ อำเภอวาริชภูมิ จังหวัดสกลนคร	- เพื่อให้ประชาชนมีน้ำสะอาดสำหรับอุปโภคบริโภคอย่างเพียงพอและทั่วถึง ลดปัญหาการขาดแคลนน้ำในช่วงฤดูแล้ง	ก่อสร้างระบบประปาบ้านธาตุพัฒนา จำนวน 1 แห่ง	-	-	-	-	2,031,000 (1 แห่ง)	ไม่น้อยกว่าร้อยละ 90 จำนวนประชาชนผู้ใช้น้ำมีความพึงพอใจ	- ประชาชนในพื้นที่มีน้ำสำหรับอุปโภคและบริโภคอย่างเพียงพอและทั่วถึงตลอดทั้งปี	สำนักช่าง อบจ.สกลนคร
75	ก่อสร้างระบบประปาหมู่บ้าน บ้านห้วยเหล็กไฟ หมู่ที่ 1 ตำบลนิคมน้ำอูน	- เพื่อให้ประชาชนมีน้ำสะอาดสำหรับอุปโภคบริโภคอย่างเพียงพอและ	ก่อสร้างระบบประปาบ้านห้วยเหล็กไฟ จำนวน 1 แห่ง	-	-	-	-	2,031,000 (1 แห่ง)	จำนวนประชาชนผู้ใช้น้ำมีความ	- ประชาชนในพื้นที่มีน้ำสำหรับอุปโภคและบริโภคอย่างเพียงพอและทั่วถึง	สำนักช่าง อบจ.สกลนคร

ที่	โครงการ	วัตถุประสงค์	เป้าหมาย (ผลผลิตของโครงการ)	งบประมาณ 2566 (บาท)	2567 (บาท)	2568 (บาท)	2569 (บาท)	2570 (บาท)	ตัวชี้วัด (KPI)	ผลที่คาดว่าจะได้รับ	หน่วยงานรับผิดชอบหลัก
	อำเภอนิคมน้ำอูน จังหวัดสกลนคร	ทั่วถึง ลดปัญหาการขาดแคลนน้ำในช่วงฤดูแล้ง							พึงพอใจไม่น้อยกว่าร้อยละ 90	ตลอดทั้งปี	
76	ก่อสร้างระบบประปาหมู่บ้าน บ้านหนองแคน หมู่ที่ 2 ตำบลนิคมน้ำอูน อำเภอนิคมน้ำอูน จังหวัดสกลนคร	- เพื่อให้ประชาชนมีน้ำสะอาดสำหรับอุปโภคบริโภคอย่างเพียงพอและทั่วถึง ลดปัญหาการขาดแคลนน้ำในช่วงฤดูแล้ง	ก่อสร้างระบบประปาบ้านหนองแคน จำนวน 1 แห่ง	-	-	-	-	2,031,000 (1 แห่ง)	จำนวนประชาชนผู้ใช้น้ำมีความพึงพอใจไม่น้อยกว่าร้อยละ 90	- ประชาชนในพื้นที่มีน้ำสำหรับอุปโภคและบริโภคอย่างเพียงพอและทั่วถึงตลอดทั้งปี	สำนักช่าง อบจ.สกลนคร
77	ก่อสร้างระบบประปาหมู่บ้าน บ้านนิคมพัฒนา หมู่ที่ 3 ตำบลนิคมน้ำอูน อำเภอนิคมน้ำอูน จังหวัดสกลนคร	- เพื่อให้ประชาชนมีน้ำสะอาดสำหรับอุปโภคบริโภคอย่างเพียงพอและทั่วถึง ลดปัญหาการขาดแคลนน้ำในช่วงฤดูแล้ง	ก่อสร้างระบบประปาบ้านนิคมพัฒนา จำนวน 1 แห่ง	-	-	-	-	2,031,000 (1 แห่ง)	จำนวนประชาชนผู้ใช้น้ำมีความพึงพอใจไม่น้อยกว่าร้อยละ 90	- ประชาชนในพื้นที่มีน้ำสำหรับอุปโภคและบริโภคอย่างเพียงพอและทั่วถึงตลอดทั้งปี	สำนักช่าง อบจ.สกลนคร
78	ก่อสร้างระบบประปาหมู่บ้าน บ้านชัยมงคล หมู่ที่ 4 ตำบลนิคมน้ำอูน อำเภอนิคมน้ำอูน จังหวัดสกลนคร	- เพื่อให้ประชาชนมีน้ำสะอาดสำหรับอุปโภคบริโภคอย่างเพียงพอและทั่วถึง ลดปัญหาการขาดแคลนน้ำในช่วงฤดูแล้ง	ก่อสร้างระบบประปาบ้านชัยมงคล จำนวน 1 แห่ง	-	-	-	-	2,031,000 (1 แห่ง)	จำนวนประชาชนผู้ใช้น้ำมีความพึงพอใจไม่น้อยกว่าร้อยละ 90	- ประชาชนในพื้นที่มีน้ำสำหรับอุปโภคและบริโภคอย่างเพียงพอและทั่วถึงตลอดทั้งปี	สำนักช่าง อบจ.สกลนคร
79	ก่อสร้างระบบประปาหมู่บ้าน บ้านหนองเบญจ หมู่ที่ 5 ตำบลนิคมน้ำอูน อำเภอนิคมน้ำอูน จังหวัดสกลนคร	- เพื่อให้ประชาชนมีน้ำสะอาดสำหรับอุปโภคบริโภคอย่างเพียงพอและทั่วถึง ลดปัญหาการขาดแคลนน้ำในช่วงฤดูแล้ง	ก่อสร้างระบบประปาบ้านหนองเบญจ จำนวน 1 แห่ง	-	-	-	-	2,031,000 (1 แห่ง)	จำนวนประชาชนผู้ใช้น้ำมีความพึงพอใจไม่น้อยกว่าร้อยละ 90	- ประชาชนในพื้นที่มีน้ำสำหรับอุปโภคและบริโภคอย่างเพียงพอและทั่วถึงตลอดทั้งปี	สำนักช่าง อบจ.สกลนคร
80	ก่อสร้างระบบประปาหมู่บ้าน บ้านหนองหลวง	- เพื่อให้ประชาชนมีน้ำสะอาดสำหรับอุปโภค	ก่อสร้างระบบประปาบ้านหนองหลวง	-	-	-	-	2,031,000 (1 แห่ง)	จำนวนประชาชนผู้ใช้	- ประชาชนในพื้นที่มีน้ำสำหรับอุปโภคและบริโภค	สำนักช่าง อบจ.สกลนคร

ที่	โครงการ	วัตถุประสงค์	เป้าหมาย (ผลผลิตของโครงการ)	งบประมาณ 2566 (บาท)	2567 (บาท)	2568 (บาท)	2569 (บาท)	2570 (บาท)	ตัวชี้วัด (KPI)	ผลที่คาดว่าจะได้รับ	หน่วยงานรับผิดชอบหลัก
	หมู่ที่ 6 ตำบลนิคมน้ำอูน อำเภอนิคมน้ำอูน จังหวัดสกลนคร	บริโภคอย่างเพียงพอและทั่วถึง ลดปัญหาการขาดแคลนน้ำในช่วงฤดูแล้ง	จำนวน 1 แห่ง						น้ำมีความพึงพอใจไม่น้อยกว่าร้อยละ 90	อย่างเพียงพอและทั่วถึงตลอดทั้งปี	
81	ก่อสร้างระบบประปาหมู่บ้าน บ้านดงสว่าง หมู่ที่ 7 ตำบลนิคมน้ำอูน อำเภอนิคมน้ำอูน จังหวัดสกลนคร	- เพื่อให้ประชาชนมีน้ำสะอาดสำหรับอุปโภคบริโภคอย่างเพียงพอและทั่วถึง ลดปัญหาการขาดแคลนน้ำในช่วงฤดูแล้ง	ก่อสร้างระบบประปาบ้านดงสว่าง จำนวน 1 แห่ง	-	-	-	-	2,031,000 (1 แห่ง)	จำนวนประชาชนผู้ใช้น้ำมีความพึงพอใจไม่น้อยกว่าร้อยละ 90	- ประชาชนในพื้นที่มีน้ำสำหรับอุปโภคและบริโภคอย่างเพียงพอและทั่วถึงตลอดทั้งปี	สำนักช่าง อบจ.สกลนคร
82	ก่อสร้างระบบประปาหมู่บ้าน บ้านสูงเนิน หมู่ที่ 8 ตำบลนิคมน้ำอูน อำเภอนิคมน้ำอูน จังหวัดสกลนคร	- เพื่อให้ประชาชนมีน้ำสะอาดสำหรับอุปโภคบริโภคอย่างเพียงพอและทั่วถึง ลดปัญหาการขาดแคลนน้ำในช่วงฤดูแล้ง	ก่อสร้างระบบประปาบ้านสูงเนิน จำนวน 1 แห่ง	-	-	-	-	2,031,000 (1 แห่ง)	จำนวนประชาชนผู้ใช้น้ำมีความพึงพอใจไม่น้อยกว่าร้อยละ 90	- ประชาชนในพื้นที่มีน้ำสำหรับอุปโภคและบริโภคอย่างเพียงพอและทั่วถึงตลอดทั้งปี	สำนักช่าง อบจ.สกลนคร
83	ก่อสร้างระบบประปาหมู่บ้าน บ้านนาคำ หมู่ที่ 9 ตำบลนิคมน้ำอูน อำเภอนิคมน้ำอูน จังหวัดสกลนคร	- เพื่อให้ประชาชนมีน้ำสะอาดสำหรับอุปโภคบริโภคอย่างเพียงพอและทั่วถึง ลดปัญหาการขาดแคลนน้ำในช่วงฤดูแล้ง	ก่อสร้างระบบประปาบ้านนาคำ จำนวน 1 แห่ง	-	-	-	-	2,031,000 (1 แห่ง)	จำนวนประชาชนผู้ใช้น้ำมีความพึงพอใจไม่น้อยกว่าร้อยละ 90	- ประชาชนในพื้นที่มีน้ำสำหรับอุปโภคและบริโภคอย่างเพียงพอและทั่วถึงตลอดทั้งปี	สำนักช่าง อบจ.สกลนคร
84	ก่อสร้างระบบประปาหมู่บ้าน บ้านไทยเจริญ หมู่ที่ 10 ตำบลนิคมน้ำอูน อำเภอนิคมน้ำอูน จังหวัดสกลนคร	- เพื่อให้ประชาชนมีน้ำสะอาดสำหรับอุปโภคบริโภคอย่างเพียงพอและทั่วถึง ลดปัญหาการขาดแคลนน้ำในช่วงฤดูแล้ง	ก่อสร้างระบบประปาบ้านไทยเจริญ จำนวน 1 แห่ง	-	-	-	-	2,031,000 (1 แห่ง)	จำนวนประชาชนผู้ใช้น้ำมีความพึงพอใจไม่น้อยกว่าร้อยละ 90	- ประชาชนในพื้นที่มีน้ำสำหรับอุปโภคและบริโภคอย่างเพียงพอและทั่วถึงตลอดทั้งปี	สำนักช่าง อบจ.สกลนคร

ที่	โครงการ	วัตถุประสงค์	เป้าหมาย (ผลผลิตของโครงการ)	งบประมาณ 2566 (บาท)	2567 (บาท)	2568 (บาท)	2569 (บาท)	2570 (บาท)	ตัวชี้วัด (KPI)	ผลที่คาดว่าจะได้รับ	หน่วยงานรับผิดชอบหลัก
85	ก่อสร้างระบบประปาหมู่บ้าน บ้านดงสว่าง หมู่ที่ 7 ตำบลนิคมน้ำอูน อำเภอนิคมน้ำอูน จังหวัดสกลนคร	- เพื่อให้ประชาชนมีน้ำสะอาดสำหรับอุปโภคบริโภคอย่างเพียงพอและทั่วถึง ลดปัญหาการขาดแคลนน้ำในช่วงฤดูแล้ง	ก่อสร้างระบบประปาบ้านดงสว่าง จำนวน 1 แห่ง	-	-	-	-	2,031,000 (1 แห่ง)	จำนวนประชาชนผู้ใช้น้ำมีความพึงพอใจไม่น้อยกว่าร้อยละ 90	- ประชาชนในพื้นที่มีน้ำสำหรับอุปโภคและบริโภคอย่างเพียงพอและทั่วถึงตลอดทั้งปี	สำนักช่าง อบจ.สกลนคร
86	ก่อสร้างระบบประปาหมู่บ้าน บ้านเชือม หมู่ที่ 7 ตำบลโพนแพง อำเภออากาศอำนวย จังหวัดสกลนคร	- เพื่อให้ประชาชนมีน้ำสะอาดสำหรับอุปโภคบริโภคอย่างเพียงพอและทั่วถึง ลดปัญหาการขาดแคลนน้ำในช่วงฤดูแล้ง	ก่อสร้างระบบประปาบ้านเชือม จำนวน 1 แห่ง	-	-	-	-	2,031,000 (1 แห่ง)	จำนวนประชาชนผู้ใช้น้ำมีความพึงพอใจไม่น้อยกว่าร้อยละ 90	- ประชาชนในพื้นที่มีน้ำสำหรับอุปโภคและบริโภคอย่างเพียงพอและทั่วถึงตลอดทั้งปี	สำนักช่าง อบจ.สกลนคร
87	ก่อสร้างระบบประปาหมู่บ้าน บ้านคึม หมู่ที่ 6 ตำบลโพนแพง อำเภออากาศอำนวย จังหวัดสกลนคร	- เพื่อให้ประชาชนมีน้ำสะอาดสำหรับอุปโภคบริโภคอย่างเพียงพอและทั่วถึง ลดปัญหาการขาดแคลนน้ำในช่วงฤดูแล้ง	ก่อสร้างระบบประปาบ้านคึม จำนวน 1 แห่ง	-	-	-	-	2,031,000 (1 แห่ง)	จำนวนประชาชนผู้ใช้น้ำมีความพึงพอใจไม่น้อยกว่าร้อยละ 90	- ประชาชนในพื้นที่มีน้ำสำหรับอุปโภคและบริโภคอย่างเพียงพอและทั่วถึงตลอดทั้งปี	สำนักช่าง อบจ.สกลนคร
88	ก่อสร้างระบบประปาหมู่บ้าน บ้านเม่นใหญ่ หมู่ที่ 7 ตำบลโพนแพง อำเภออากาศอำนวย จังหวัดสกลนคร	- เพื่อให้ประชาชนมีน้ำสะอาดสำหรับอุปโภคบริโภคอย่างเพียงพอและทั่วถึง ลดปัญหาการขาดแคลนน้ำในช่วงฤดูแล้ง	ก่อสร้างระบบประปาบ้านเม่นใหญ่ จำนวน 1 แห่ง	-	-	-	-	2,031,000 (1 แห่ง)	จำนวนประชาชนผู้ใช้น้ำมีความพึงพอใจไม่น้อยกว่าร้อยละ 90	- ประชาชนในพื้นที่มีน้ำสำหรับอุปโภคและบริโภคอย่างเพียงพอและทั่วถึงตลอดทั้งปี	สำนักช่าง อบจ.สกลนคร
89	ก่อสร้างระบบประปาหมู่บ้าน บ้านนายอ หมู่ที่ 6 ตำบลอากาศ อำเภออากาศอำนวย จังหวัดสกลนคร	- เพื่อให้ประชาชนมีน้ำสะอาดสำหรับอุปโภคบริโภคอย่างเพียงพอและทั่วถึง ลดปัญหาการขาดแคลนน้ำในช่วงฤดูแล้ง	ก่อสร้างระบบประปาบ้านนายอ จำนวน 1 แห่ง	-	-	-	-	2,031,000 (1 แห่ง)	จำนวนประชาชนผู้ใช้น้ำมีความพึงพอใจไม่น้อยกว่า	- ประชาชนในพื้นที่มีน้ำสำหรับอุปโภคและบริโภคอย่างเพียงพอและทั่วถึงตลอดทั้งปี	สำนักช่าง อบจ.สกลนคร

ที่	โครงการ	วัตถุประสงค์	เป้าหมาย (ผลผลิตของโครงการ)	งบประมาณ 2566 (บาท)	2567 (บาท)	2568 (บาท)	2569 (บาท)	2570 (บาท)	ตัวชี้วัด (KPI)	ผลที่คาดว่าจะได้รับ	หน่วยงานรับผิดชอบหลัก
90	ก่อสร้างระบบประปาหมู่บ้าน บ้านโคกสำราญ หมู่ที่ 8 ตำบลเดื่อศรีคันไชย อำเภอวานรนิวาส จังหวัดสกลนคร	- เพื่อให้ประชาชนมีน้ำสะอาดสำหรับอุปโภคบริโภคอย่างเพียงพอและทั่วถึง ลดปัญหาการขาดแคลนน้ำในช่วงฤดูแล้ง	ก่อสร้างระบบประปาบ้านโคกสำราญ จำนวน 1 แห่ง	-	-	-	-	2,031,000 (1 แห่ง)	ร้อยละ 90 จำนวนประชาชนผู้ใช้น้ำมีความพึงพอใจไม่น้อยกว่าร้อยละ 90	- ประชาชนในพื้นที่มีน้ำสำหรับอุปโภคและบริโภคอย่างเพียงพอและทั่วถึงตลอดทั้งปี	สำนักช่าง อบจ.สกลนคร
91	ก่อสร้างระบบประปาหมู่บ้าน บ้านชัยเจริญ หมู่ที่ 14 ตำบลศรีวิไชย อำเภอวานรนิวาส จังหวัดสกลนคร	- เพื่อให้ประชาชนมีน้ำสะอาดสำหรับอุปโภคบริโภคอย่างเพียงพอและทั่วถึง ลดปัญหาการขาดแคลนน้ำในช่วงฤดูแล้ง	ก่อสร้างระบบประปาบ้านชัยเจริญ จำนวน 1 แห่ง	-	-	-	-	2,031,000 (1 แห่ง)	ร้อยละ 90 จำนวนประชาชนผู้ใช้น้ำมีความพึงพอใจไม่น้อยกว่าร้อยละ 90	- ประชาชนในพื้นที่มีน้ำสำหรับอุปโภคและบริโภคอย่างเพียงพอและทั่วถึงตลอดทั้งปี	สำนักช่าง อบจ.สกลนคร
92	ก่อสร้างระบบประปาหมู่บ้าน บ้านท่าศรีไคล หมู่ที่ 7 ตำบลธาตุ อำเภอวานรนิวาส จังหวัดสกลนคร	- เพื่อให้ประชาชนมีน้ำสะอาดสำหรับอุปโภคบริโภคอย่างเพียงพอและทั่วถึง ลดปัญหาการขาดแคลนน้ำในช่วงฤดูแล้ง	ก่อสร้างระบบประปาบ้านท่าศรีไคล จำนวน 1 แห่ง	-	-	-	-	2,031,000 (1 แห่ง)	ร้อยละ 90 จำนวนประชาชนผู้ใช้น้ำมีความพึงพอใจไม่น้อยกว่าร้อยละ 90	- ประชาชนในพื้นที่มีน้ำสำหรับอุปโภคและบริโภคอย่างเพียงพอและทั่วถึงตลอดทั้งปี	สำนักช่าง อบจ.สกลนคร
93	ก่อสร้างระบบประปาหมู่บ้าน บ้านห้วยไร่ หมู่ที่ 13 ตำบลธาตุ อำเภอวานรนิวาส จังหวัดสกลนคร	- เพื่อให้ประชาชนมีน้ำสะอาดสำหรับอุปโภคบริโภคอย่างเพียงพอและทั่วถึง ลดปัญหาการขาดแคลนน้ำในช่วงฤดูแล้ง	ก่อสร้างระบบประปาบ้านห้วยไร่ จำนวน 1 แห่ง	-	-	-	-	2,031,000 (1 แห่ง)	ร้อยละ 90 จำนวนประชาชนผู้ใช้น้ำมีความพึงพอใจไม่น้อยกว่าร้อยละ 90	- ประชาชนในพื้นที่มีน้ำสำหรับอุปโภคและบริโภคอย่างเพียงพอและทั่วถึงตลอดทั้งปี	สำนักช่าง อบจ.สกลนคร
94	ก่อสร้างระบบประปาหมู่บ้าน บ้านหนองฮางน้อย หมู่ที่ 14 ตำบลธาตุ อำเภอวานรนิวาส	- เพื่อให้ประชาชนมีน้ำสะอาดสำหรับอุปโภคบริโภคอย่างเพียงพอและทั่วถึง ลดปัญหาการขาด	ก่อสร้างระบบประปาบ้านหนองฮางน้อย จำนวน 1 แห่ง	-	-	-	-	2,031,000 (1 แห่ง)	จำนวนประชาชนผู้ใช้น้ำมีความพึงพอใจ	- ประชาชนในพื้นที่มีน้ำสำหรับอุปโภคและบริโภคอย่างเพียงพอและทั่วถึงตลอดทั้งปี	สำนักช่าง อบจ.สกลนคร

ที่	โครงการ	วัตถุประสงค์	เป้าหมาย (ผลผลิตของโครงการ)	งบประมาณ 2566 (บาท)	2567 (บาท)	2568 (บาท)	2569 (บาท)	2570 (บาท)	ตัวชี้วัด (KPI)	ผลที่คาดว่าจะได้รับ	หน่วยงานรับผิดชอบหลัก
	จังหวัดสกลนคร	แคลนน้ำในช่วงฤดูแล้ง							ไม่น้อยกว่าร้อยละ 90		
95	ก่อสร้างระบบประปาหมู่บ้าน บ้านท่าศรีไคล หมู่ที่ 16 ตำบลธาตุ อำเภอวานรนิวาส จังหวัดสกลนคร	- เพื่อให้ประชาชนมีน้ำสะอาดสำหรับอุปโภคบริโภคอย่างเพียงพอและทั่วถึง ลดปัญหาการขาดแคลนน้ำในช่วงฤดูแล้ง	ก่อสร้างระบบประปาบ้านท่าศรีไคล จำนวน 1 แห่ง	-	-	-	-	2,031,000 (1 แห่ง)	จำนวนประชาชนผู้ใช้น้ำมีความพึงพอใจ ไม่น้อยกว่าร้อยละ 90	- ประชาชนในพื้นที่มีน้ำสำหรับอุปโภคและบริโภคอย่างเพียงพอและทั่วถึงตลอดทั้งปี	สำนักช่าง อบจ.สกลนคร
96	ก่อสร้างระบบประปาหมู่บ้าน บ้านนาอวนน้อย หมู่ที่ 22 ตำบลธาตุ อำเภอวานรนิวาส จังหวัดสกลนคร	- เพื่อให้ประชาชนมีน้ำสะอาดสำหรับอุปโภคบริโภคอย่างเพียงพอและทั่วถึง ลดปัญหาการขาดแคลนน้ำในช่วงฤดูแล้ง	ก่อสร้างระบบประปาบ้านนาอวนน้อย จำนวน 1 แห่ง	-	-	-	-	2,031,000 (1 แห่ง)	จำนวนประชาชนผู้ใช้น้ำมีความพึงพอใจ ไม่น้อยกว่าร้อยละ 90	- ประชาชนในพื้นที่มีน้ำสำหรับอุปโภคและบริโภคอย่างเพียงพอและทั่วถึงตลอดทั้งปี	สำนักช่าง อบจ.สกลนคร
97	ก่อสร้างระบบประปาหมู่บ้าน บ้านโนนแต้ใหม่ หมู่ที่ 23 ตำบลธาตุ อำเภอวานรนิวาส จังหวัดสกลนคร	- เพื่อให้ประชาชนมีน้ำสะอาดสำหรับอุปโภคบริโภคอย่างเพียงพอและทั่วถึง ลดปัญหาการขาดแคลนน้ำในช่วงฤดูแล้ง	ก่อสร้างระบบประปาบ้านโนนแต้ใหม่ จำนวน 1 แห่ง	-	-	-	-	2,031,000 (1 แห่ง)	จำนวนประชาชนผู้ใช้น้ำมีความพึงพอใจ ไม่น้อยกว่าร้อยละ 90	- ประชาชนในพื้นที่มีน้ำสำหรับอุปโภคและบริโภคอย่างเพียงพอและทั่วถึงตลอดทั้งปี	สำนักช่าง อบจ.สกลนคร
98	ก่อสร้างระบบประปาหมู่บ้าน บ้านบะฮีเหนือ หมู่ที่ 8 ตำบลบะฮี อำเภอพรรณานิคม จังหวัดสกลนคร	- เพื่อให้ประชาชนมีน้ำสะอาดสำหรับอุปโภคบริโภคอย่างเพียงพอและทั่วถึง ลดปัญหาการขาดแคลนน้ำในช่วงฤดูแล้ง	ก่อสร้างระบบประปาบ้านบะฮีเหนือ จำนวน 1 แห่ง	-	-	-	-	2,031,000 (1 แห่ง)	จำนวนประชาชนผู้ใช้น้ำมีความพึงพอใจ ไม่น้อยกว่าร้อยละ 90	- ประชาชนในพื้นที่มีน้ำสำหรับอุปโภคและบริโภคอย่างเพียงพอและทั่วถึงตลอดทั้งปี	สำนักช่าง อบจ.สกลนคร
99	ก่อสร้างระบบประปาหมู่บ้าน บ้านสร้างแก้ว หมู่ที่ 4 ตำบลบ่อแก้ว	- เพื่อให้ประชาชนมีน้ำสะอาดสำหรับอุปโภคบริโภคอย่างเพียงพอและ	ก่อสร้างระบบประปาบ้านสร้างแก้ว จำนวน 2 แห่ง	-	-	-	1,720,000 (1 แห่ง)	1,720,000 (1 แห่ง)	จำนวนประชาชนผู้ใช้น้ำมีความ	- ประชาชนในพื้นที่มีน้ำสำหรับอุปโภคและบริโภคอย่างเพียงพอและทั่วถึง	สำนักช่าง อบจ.สกลนคร

ที่	โครงการ	วัตถุประสงค์	เป้าหมาย (ผลผลิตของโครงการ)	งบประมาณ					ตัวชี้วัด (KPI)	ผลที่คาดว่าจะได้รับ	หน่วยงานรับผิดชอบหลัก
				2566 (บาท)	2567 (บาท)	2568 (บาท)	2569 (บาท)	2570 (บาท)			
	อำเภอบ้านม่วง จังหวัดสกลนคร	ทั่วถึง ลดปัญหาการขาดแคลนน้ำในช่วงฤดูแล้ง							พึงพอใจไม่น้อยกว่าร้อยละ 90	ตลอดทั้งปี	
100	ก่อสร้างระบบประปาหมู่บ้าน บ้านสรศรี หมู่ที่ 8 ตำบลบ่อแก้ว อำเภอบ้านม่วง จังหวัดสกลนคร	- เพื่อให้ประชาชนมีน้ำสะอาดสำหรับอุปโภคบริโภคอย่างเพียงพอและทั่วถึง ลดปัญหาการขาดแคลนน้ำในช่วงฤดูแล้ง	ก่อสร้างระบบประปาบ้านสรศรี จำนวน 2 แห่ง	-	-	-	1,720,000 (1 แห่ง)	1,720,000 (1 แห่ง)	จำนวนประชาชนผู้ใช้น้ำมีความพึงพอใจไม่น้อยกว่าร้อยละ 90	- ประชาชนในพื้นที่มีน้ำสำหรับอุปโภคและบริโภคอย่างเพียงพอและทั่วถึงตลอดทั้งปี	สำนักช่าง อบจ.สกลนคร
รวม	**100 โครงการ**			**0**	**0**	**0**	**96,766,000**	**200,238,000**			

รายละเอียดโครงการพัฒนา **แบบ ผ.02**

แผนพัฒนาท้องถิ่น พ.ศ. 2566 - 2570 ทบทวน ครั้งที่ 1/2569 องค์การบริหารส่วนจังหวัดสกลนคร

ก. ยุทธศาสตร์ชาติ 20 ปี ยุทธศาสตร์ที่ 4 ด้านการสร้างโอกาสและความเสมอภาคทางสังคม

ข. แผนพัฒนาเศรษฐกิจและสังคมแห่งชาติ ฉบับที่ 13 หมุดหมายที่ 8 ไทยมีพื้นที่และเมืองอัจฉริยะที่น่าอยู่ปลอดภัยเติบโตได้อย่างยั่งยืน

ค. Sustainable Development Goals : SDGs เป้าหมายที่ 11 ทำให้เมืองและการตั้งถิ่นฐานของมนุษย์มีความครอบคลุมปลอดภัยมีภูมิต้านทานและยั่งยืน

ง. ยุทธศาสตร์จังหวัดสกลนครที่ 5 การบริหารกิจการบ้านเมืองที่ดีตามหลักธรรมาภิบาลและความมั่นคง

จ. ยุทธศาสตร์การพัฒนาขององค์กรปกครองส่วนท้องถิ่นในเขตจังหวัดสกลนครที่ 5 การบริหารกิจการบ้านเมืองที่ดีตามหลักธรรมาภิบาลและความมั่นคง

ยุทธศาสตร์ที่ 5 การบริหารกิจการบ้านเมืองที่ดีตามหลักธรรมาภิบาลและความมั่นคง

กลยุทธ์ที่ 5.1 พัฒนาและปรับปรุงโครงสร้างพื้นฐาน

แผนงานที่ 9 แผนงานอุตสาหกรรมและการโยธา

ที่	โครงการ	วัตถุประสงค์	เป้าหมาย (ผลผลิตของโครงการ)	งบประมาณ					ตัวชี้วัด (KPI)	ผลที่คาดว่าจะได้รับ	หน่วยงานรับผิดชอบหลัก
				2566 (บาท)	2567 (บาท)	2568 (บาท)	2569 (บาท)	2570 (บาท)			
	<u>โครงการประสานแผนก่อสร้างถนนคอนกรีต</u>										
1	ก่อสร้างถนนคอนกรีตเสริมเหล็ก สายบ้านโพนแพง หมู่ที่ 6 ตำบลกกปลาซิว - บ้านหลุบเลานาจาน หมู่ที่ 15 ตำบลหลุบเลา อำเภอภูพาน จังหวัดสกลนคร	1. เพื่อให้ราษฎรในพื้นที่และประชาชนทั่วไปมีถนนใช้สัญจรไปมาได้มาตรฐาน 2. เพื่อเพิ่มความสะดวกรวดเร็วประหยัดค่าใช้จ่ายในการขนส่งพืชผลทางการเกษตร 3. เพื่อให้ประชาชนมีคุณภาพที่ดีขึ้น 4. เพื่อลดปัญหาฝุ่นละอองฟุ้งกระจาย 5. เพื่อเป็นการพัฒนาด้านโครงสร้างพื้นฐานทางเศรษฐกิจและสังคม	- ก่อสร้างถนน คสล. กว้าง 5 เมตร ยาว 3,300 เมตร หนาเฉลี่ย 0.15 เมตร ไหล่ทางลงลูกรัง กว้างข้าง ละ 0.00 - 0.50 เมตร	9,890,000	-	-	-	-	- ก่อสร้างถนน จำนวน 1 สาย	1. ราษฎรในพื้นที่และประชาชนทั่วไปมีถนนใช้สัญจรไปมาได้มาตรฐาน 2. ราษฎรมีความสะดวกรวดเร็วประหยัดค่าใช้จ่ายในการขนส่งพืชผลทางการเกษตร 3. ประชาชนมีคุณภาพที่ดีขึ้น 4. ลดปัญหาฝุ่นละอองฟุ้งกระจาย 5. ราษฎรมีถนนคอนกรีตเสริมเหล็กที่ถาวรแข็งแรงปลอดภัย	- สำนักช่าง อบจ.สกลนคร - อบต.กกปลาซิว อ.ภูพาน
2	ก่อสร้างถนนคอนกรีตเสริมเหล็ก สายบ้านจัดระเบียบ หมู่ที่ 6 ตำบลหลุบเลา - บ้านชมภูพาน หมู่ที่ 10 ตำบลสร้างค้อ อำเภอภูพาน	1. เพื่อให้ราษฎรในพื้นที่และประชาชนทั่วไปมีถนนใช้สัญจรไปมาได้มาตรฐาน 2. เพื่อเพิ่มความสะดวกรวดเร็วประหยัดค่าใช้จ่ายในการ	- ก่อสร้างถนนคอนกรีตเสริมเหล็ก กว้าง 6 เมตร ยาว 900 เมตร หนา 0.15 เมตร ไหล่ทางลงลูกรัง	5,000,000	5,000,000	5,000,000	5,000,000	5,000,000	- ก่อสร้างถนน จำนวน 1 สาย	1. ราษฎรในพื้นที่และประชาชนทั่วไปมีถนนใช้สัญจรไปมาได้มาตรฐาน 2. ราษฎรมีความสะดวกรวดเร็ว ประหยัดค่าใช้	- สำนักช่าง อบจ.สกลนคร - อบต.หลุบเลา อ.ภูพาน

ที่	โครงการ	วัตถุประสงค์	เป้าหมาย (ผลผลิตของโครงการ)	งบประมาณ 2566 (บาท)	2567 (บาท)	2568 (บาท)	2569 (บาท)	2570 (บาท)	ตัวชี้วัด (KPI)	ผลที่คาดว่าจะได้รับ	หน่วยงานรับผิดชอบหลัก
	จังหวัดสกลนคร	ขนส่งพืชผลทางการเกษตร 3. เพื่อให้ประชาชนมีคุณภาพชีวิตที่ดีขึ้น 4. เพื่อลดปัญหาฝุ่นละอองฟุ้งกระจาย 5. เพื่อเป็นการพัฒนาด้านโครงสร้างพื้นฐานทางเศรษฐกิจและสังคม	กว้างข้างละ 0.00 - 0.50 เมตร							จ่ายในการขนส่งพืชผลทางการเกษตร 3. ประชาชนมีคุณภาพชีวิตที่ดีขึ้น 4. ลดปัญหาฝุ่นละอองฟุ้งกระจาย 5. ราษฎรมีถนนคอนกรีตเสริมเหล็กที่ถาวรแข็งแรงปลอดภัย	
3	ก่อสร้างถนนคอนกรีตเสริมเหล็กเชื่อมต่อบ้านหลุบเลา หมู่ที่ 1 ตำบลหลุบเลา อำเภอภูพาน จังหวัดสกลนคร - บ้านนางาม หมู่ที่ 10 ตำบลบ่อแก้ว อำเภอนาคู จังหวัดกาฬสินธุ์	1. เพื่อให้ราษฎรในพื้นที่และประชาชนทั่วไปมีถนนใช้สัญจรไปมาได้มาตรฐาน 2. เพื่อเพิ่มความสะดวกรวดเร็ว ประหยัดค่าใช้จ่ายในการขนส่งพืชผลทางการเกษตร 3. เพื่อให้ประชาชนมีคุณภาพชีวิตที่ดีขึ้น 4. เพื่อลดปัญหาฝุ่นละอองฟุ้งกระจาย 5. เพื่อเป็นการพัฒนาด้านโครงสร้างพื้นฐานทางเศรษฐกิจและสังคม	- ก่อสร้างถนนคอนกรีตเสริมเหล็ก กว้าง 5 เมตร ยาว 2,300 เมตร หนา 0.15 เมตร ไหล่ทางลงลูกรัง กว้างข้างละ 0.00 - 0.50 เมตร	7,991,000	7,991,000	7,991,000	7,991,000	7,991,000	- ก่อสร้างถนน จำนวน 1 สาย	1. ราษฎรในพื้นที่และประชาชนทั่วไปมีถนนใช้สัญจรไปมาได้มาตรฐาน 2. ราษฎรมีความสะดวกรวดเร็ว ประหยัดค่าใช้จ่ายในการขนส่งพืชผลทางการเกษตร 3. ประชาชนมีคุณภาพชีวิตที่ดีขึ้น 4. ลดปัญหาฝุ่นละอองฟุ้งกระจาย 5. ราษฎรมีถนนคอนกรีตเสริมเหล็กที่ถาวรแข็งแรงปลอดภัย	- สำนักช่าง อบจ.สกลนคร - อบต.หลุบเลา อ.ภูพาน
4	ก่อสร้างถนนคอนกรีตเสริมเหล็กเชื่อมต่อบ้านหลุบเลา หมู่ที่ 10 ตำบลหลุบเลา - บ้านโนนสวนป่า หมู่ที่ 5 ตำบลสร้างค้อ อำเภอภูพาน จังหวัดสกลนคร	1. เพื่อให้ราษฎรในพื้นที่และประชาชนทั่วไปมีถนนใช้สัญจรไปมาได้มาตรฐาน 2. เพื่อเพิ่มความสะดวกรวดเร็ว ประหยัดค่าใช้จ่ายในการขนส่งพืชผลทางการเกษตร	- ก่อสร้างถนนคอนกรีตเสริมเหล็ก กว้าง 5 เมตร ยาว 550 เมตร หนา 0.15 เมตร ไหล่ทางลงลูกรัง กว้างข้างละ	1,918,000	1,918,000	1,918,000	1,918,000	1,918,000	- ก่อสร้างถนน จำนวน 1 สาย	1. ราษฎรในพื้นที่และประชาชนทั่วไปมีถนนใช้สัญจรไปมาได้มาตรฐาน 2. ราษฎรมีความสะดวกรวดเร็ว ประหยัดค่าใช้จ่ายในการขนส่งพืชผล	- สำนักช่าง อบจ.สกลนคร - อบต.หลุบเลา อ.ภูพาน

ที่	โครงการ	วัตถุประสงค์	เป้าหมาย (ผลผลิตของโครงการ)	งบประมาณ 2566 (บาท)	2567 (บาท)	2568 (บาท)	2569 (บาท)	2570 (บาท)	ตัวชี้วัด (KPI)	ผลที่คาดว่าจะได้รับ	หน่วยงานรับผิดชอบหลัก
		3. เพื่อให้ประชาชนมีคุณภาพชีวิตที่ดีขึ้น 4. เพื่อลดปัญหาฝุ่นละอองฟุ้งกระจาย 5. เพื่อเป็นการพัฒนาด้านโครงสร้างพื้นฐานทางเศรษฐกิจและสังคม	0.00 - 0.50 เมตร							ทางการเกษตร 3. ประชาชนมีคุณภาพชีวิตที่ดีขึ้น 4. ลดปัญหาฝุ่นละอองฟุ้งกระจาย 5. ราษฎรมีถนนคอนกรีตเสริมเหล็กที่ถาวรแข็งแรงปลอดภัย	
5	ก่อสร้างถนนคอนกรีตเสริมเหล็กเชื่อมต่อบ้านหลุบเลา หมู่ที่ 11 ตำบลหลุบเลา - บ้านสร้างแก้ว หมู่ที่ 5 ตำบลสร้างค้อ อำเภอภูพาน จังหวัดสกลนคร	1. เพื่อให้ราษฎรในพื้นที่และประชาชนทั่วไปมีถนนใช้สัญจรไปมาได้มาตรฐาน 2. เพื่อเพิ่มความสะดวกรวดเร็วประหยัดค่าใช้จ่ายในการขนส่งพืชผลทางการเกษตร 3. เพื่อให้ประชาชนมีคุณภาพชีวิตที่ดีขึ้น 4. เพื่อลดปัญหาฝุ่นละอองฟุ้งกระจาย 5. เพื่อเป็นการพัฒนาด้านโครงสร้างพื้นฐานทางเศรษฐกิจและสังคม	- ก่อสร้างถนนคอนกรีตเสริมเหล็ก กว้าง 5 เมตร ยาว 1,500 เมตร หนา 0.15 เมตร ไหล่ทางลงลูกรัง กว้างข้างละ 0.00 - 0.50 เมตร	7,991,000	7,991,000	7,991,000	7,991,000	7,991,000	- ก่อสร้างถนน จำนวน 1 สาย	1. ราษฎรในพื้นที่และประชาชนทั่วไปมีถนนใช้สัญจรไปมาได้มาตรฐาน 2. ราษฎรมีความสะดวกรวดเร็ว ประหยัดค่าใช้จ่ายในการขนส่งพืชผลทางการเกษตร 3. ประชาชนมีคุณภาพชีวิตที่ดีขึ้น - ลดปัญหาฝุ่นละอองฟุ้งกระจาย 4. ราษฎรมีถนนคอนกรีตเสริมเหล็กที่ถาวรแข็งแรงปลอดภัย	- สำนักช่าง อบจ.สกลนคร - อบต.หลุบเลา อ.ภูพาน
6	ก่อสร้างถนนคอนกรีตเสริมเหล็กเชื่อมต่อระหว่างสายบ้านยางโล้นพัฒนา หมู่ที่ 16 ตำบลโคกภู อำเภอภูพาน - เขตรอยต่อบ้านนาขาม หมู่ที่ 3 ตำบลนาม่อง อำเภอกุดบาก	- เพื่อความสะดวกในการเดินทางสัญจรไปมาและขนถ่ายสินค้าระหว่างหมู่บ้านตำบล	- ความกว้าง 5 เมตร ยาว 1,570 เมตร หนา 0.15 เมตร ไหล่ทางลูกรัง กว้างข้างละ 0.00 - 0.50 เมตร	5,140,000	5,140,000	5,140,000	5,140,000	5,140,000	- ก่อสร้างถนน จำนวน 1 สาย	- ประชาชนมีความสะดวกในการเดินทางสัญจรไปมา และขนถ่ายสินค้า	- สำนักช่าง อบจ.สกลนคร - ทต.โคกภู อ.ภูพาน

ที่	โครงการ	วัตถุประสงค์	เป้าหมาย (ผลผลิตของโครงการ)	งบประมาณ 2566 (บาท)	2567 (บาท)	2568 (บาท)	2569 (บาท)	2570 (บาท)	ตัวชี้วัด (KPI)	ผลที่คาดว่าจะได้รับ	หน่วยงานรับผิดชอบหลัก
	จังหวัดสกลนคร										
7	ก่อสร้างถนนคอนกรีตเสริมเหล็กเชื่อมต่อระหว่างสายบ้านนางเติ่งสามัคคี หมู่ที่ 13 ตำบลโคกภู อำเภอภูพาน - เขตรอยต่อบ้านดงนิมิต หมู่ที่ 7 ตำบลนาม่อง อำเภอกุดบาก จังหวัดสกลนคร	- เพื่อความสะดวกในการเดินทางสัญจรไปมาและขนถ่ายสินค้าระหว่างหมู่บ้านตำบล	- ความกว้าง 5 เมตร ยาว 950 เมตร หนา 0.15 เมตร ไหล่ทางลูกรังกว้างข้างละ 0.00 - 0.50 เมตร	3,100,000	3,100,000	3,100,000	3,100,000	3,100,000	- ก่อสร้างถนนจำนวน 1 สาย	- ประชาชนมีความสะดวกในการเดินทางสัญจรไปมา และขนถ่ายสินค้า	- สำนักช่าง อบจ.สกลนคร - ทต.โคกภู อ.ภูพาน
8	ก่อสร้างถนนคอนกรีตเสริมเหล็ก สายบ้านอุดมทรัพย์ หมู่ที่ 21 ตำบลสร้างค้อ - บ้านท่าเจริญ หมู่ที่ 9 ตำบลโคกภู อำเภอภูพาน จังหวัดสกลนคร	1. เพื่อให้ประชาชนผู้ใช้ถนนมีความสะดวก ปลอดภัยในการใช้เส้นทาง 2. เพื่ออำนวยความสะดวกให้กับเกษตรกร ในการขนส่งผลผลิตทางการเกษตร 3. เป็นการเพิ่มโครงข่ายการคมนาคมเชื่อมโยงระหว่างตำบล	- ขนาดกว้าง 4 เมตร ยาว 706 เมตร หนา 0.15 เมตร ไหล่ทางลูกรังเฉลี่ยข้างละ 0.50 เมตร	2,073,000	-	-	-	-	- มีถนนเพิ่มขึ้น 1 สาย	- ประชาชนผู้ใช้ถนนมีความสะดวก ปลอดภัยในการใช้เส้นทาง และอำนวยความสะดวกให้กับเกษตรกร ในการขนส่งผลผลิตทางการเกษตร และเพิ่มโครงข่ายการคมนาคมเชื่อมโยงระหว่างตำบล	- สำนักช่าง อบจ.สกลนคร - ทต.สร้างค้อ อ.ภูพาน
9	ก่อสร้างถนนคอนกรีตเสริมเหล็ก สายคำน้ำแซ่บ บ้านสร้างค้อ หมู่ที่ 5 ตำบลสร้างค้อ - บ้านหลุบเลา หมู่ที่ 1 ตำบลหลุบเลา อำเภอภูพาน จังหวัดสกลนคร	1. เพื่อให้ประชาชนผู้ใช้ถนนมีความสะดวก ปลอดภัยในการใช้เส้นทาง 2. เพื่ออำนวยความสะดวกให้กับเกษตรกร ในการขนส่งผลผลิตทางการเกษตร 3. เป็นการเพิ่มโครงข่ายการคมนาคมเชื่อมโยงระหว่างตำบลสร้างค้อกับตำบลหลุบเลา	- ขนาดกว้าง 4 เมตร ยาว 2,000 เมตร หนา 0.15 เมตร ไหล่ทางลูกรังเฉลี่ยข้างละ 0.50 เมตร	5,873,000	-	-	-	-	- มีถนนเพิ่มขึ้น 1 สาย	- ประชาชนผู้ใช้ถนนมีความสะดวก ปลอดภัยในการใช้เส้นทาง และอำนวยความสะดวกให้กับเกษตรกร ในการขนส่งผลผลิตทางการเกษตร และเพิ่มโครงข่ายการคมนาคมเชื่อมโยงระหว่างตำบล	- สำนักช่าง อบจ.สกลนคร - ทต.สร้างค้อ อ.ภูพาน

ที่	โครงการ	วัตถุประสงค์	เป้าหมาย (ผลผลิตของโครงการ)	งบประมาณ					ตัวชี้วัด (KPI)	ผลที่คาดว่าจะได้รับ	หน่วยงานรับผิดชอบหลัก
				2566 (บาท)	2567 (บาท)	2568 (บาท)	2569 (บาท)	2570 (บาท)			
10	ก่อสร้างถนนคอนกรีตเสริมเหล็ก สายนาบุง - ฮ่องเข บ้านโพธิ์ชัยพัฒนา หมู่ที่ 20 ตำบลสร้างค้อ - บ้านหลุบเลา หมู่ที่ 2 ตำบลหลุบเลา อำเภอภูพาน จังหวัดสกลนคร	1. เพื่อให้ประชาชนผู้ใช้ถนนมีความสะดวก ปลอดภัยในการใช้เส้นทาง 2. เพื่ออำนวยความสะดวกให้กับเกษตรกร ในการขนส่งผลผลิตทางการเกษตร 3. เป็นการเพิ่มโครงข่ายการคมนาคมเชื่อมโยงระหว่างตำบลสร้างค้อกับตำบลหลุบเลา	- ขนาดกว้าง 4 เมตร ยาว 7,000 เมตร หนา 0.15 เมตร ไหล่ทางลูกรังเฉลี่ยข้างละ 0.50 เมตร	20,557,000	-	-	-	-	- มีถนนเพิ่มขึ้น 1 สาย	- ประชาชนผู้ใช้ถนนมีความสะดวก ปลอดภัยในการใช้เส้นทาง และอำนวยความสะดวกให้กับเกษตรกรในการขนส่งผลผลิตทางการเกษตร และเพิ่มโครงข่ายการคมนาคมเชื่อมโยงระหว่างตำบล	- สำนักช่าง อบจ.สกลนคร - ทต.สร้างค้อ อ.ภูพาน
11	ก่อสร้างถนนคอนกรีตเสริมเหล็ก สายคอกวัว บ้านชมภูพานเหนือ หมู่ที่ 16 ตำบลสร้างค้อ - บ้านหล่ม หมู่ที่ 5 ตำบลหลุบเลา อำเภอภูพาน จังหวัดสกลนคร	1. เพื่อให้ประชาชนผู้ใช้ถนนมีความสะดวก ปลอดภัยในการใช้เส้นทาง 2. เพื่ออำนวยความสะดวกให้กับเกษตรกร ในการขนส่งผลผลิตทางการเกษตร 3. เป็นการเพิ่มโครงข่ายการคมนาคมเชื่อมโยงระหว่างตำบลสร้างค้อกับตำบลหลุบเลา	- ขนาดกว้าง 4 เมตร ยาว 1,445 เมตร หนา 0.15 เมตร ไหล่ทางลูกรังเฉลี่ยข้างละ 0.50 เมตร	4,243,000	-	-	-	-	- มีถนนเพิ่มขึ้น 1 สาย	- ประชาชนผู้ใช้ถนนมีความสะดวก ปลอดภัยในการใช้เส้นทาง และอำนวยความสะดวกให้กับเกษตรกรในการขนส่งผลผลิตทางการเกษตร และเพิ่มโครงข่ายการคมนาคมเชื่อมโยงระหว่างตำบล	- สำนักช่าง อบจ.สกลนคร - ทต.สร้างค้อ อ.ภูพาน
12	ก่อสร้างถนนคอนกรีตเสริมเหล็กสายบ้านม่วงไข่ หมู่ที่ 1 ตำบลพรรณนา - บ้านไฮ่ หมู่ที่ 2 ตำบลไร่ อำเภอพรรณานิคม จังหวัดสกลนคร	- เพื่อแก้ปัญหาความเดือดร้อนของประชาชนในการสัญจรไปมาของประชาชนตำบลพรรณาและตำบลไร่ ให้ได้รับความสะดวกมากขึ้น	- ขนาดกว้าง 5 เมตร ยาว 2,336 เมตร หนา 0.15 เมตร ไหล่ทางลูกรังกว้างข้างละ 0.50 เมตร หรือพื้นที่ผิวจราจรไม่น้อยกว่า 11,680.00 ตร.เมตร	8,319,000	8,319,000	-	-	-	- ร้อยละของประชาชน 2 ตำบลได้รับความสะดวกสบายในการสัญจรไปมา ขนส่งผลผลิตการเกษตรได้สะดวกรวดเร็ว	- ประชาชน 2 ตำบลมีความสะดวกในการสัญจรไปมา ขนส่งผลผลิตการเกษตรได้สะดวกรวดเร็ว	- สำนักช่าง อบจ.สกลนคร - ทต.พรรณานคร อ.พรรณานิคม

ที่	โครงการ	วัตถุประสงค์	เป้าหมาย (ผลผลิตของโครงการ)	งบประมาณ					ตัวชี้วัด (KPI)	ผลที่คาดว่าจะได้รับ	หน่วยงานรับผิดชอบหลัก
				2566 (บาท)	2567 (บาท)	2568 (บาท)	2569 (บาท)	2570 (บาท)			
13	ก่อสร้างถนนคอนกรีตเสริมเหล็ก สายบ้านนาเลา หมู่ที่ 4 ตำบลนาใน อำเภอพรรณานิคม - บ้านนาเชือก หมู่ที่ 9 ตำบลแร่ อำเภอพังโคน จังหวัดสกลนคร	- เพื่อให้ประชาชนได้มีถนนสำหรับใช้ในการคมนาคมได้อย่างสะดวก รวดเร็ว และปลอดภัย	- กว้าง 6.00 เมตร ยาว 3.600 กิโลเมตร หนา 0.15 เมตร พร้อมไหล่ทางลูกรัง ข้างละ 0.00 - 0.50 เมตร	-	-	-	6,527,000 (2.000 กม.)	5,220,000 (1.600 กม.)	- ประชาชนมีความพึงพอใจไม่น้อยกว่าร้อยละ 90	- ราษฎรผู้ใช้เส้นทางได้รับความสะดวกในการสัญจรไป - มา	- สำนักช่าง อบจ.สกลนคร - ทต.นาใน อ.พรรณานิคม
14	ก่อสร้างถนนคอนกรีตเสริมเหล็กเชื่อมระหว่างตำบลสายบ้านนาใน หมู่ที่ 5 ตำบลนาใน - บ้านหินแตก หมู่ที่ 8 ตำบลไร่ อำเภอพรรณานิคม จังหวัดสกลนคร	1. เพื่อเป็นการอำนวยความสะดวกแก่เกษตรกร 2. เพื่อเป็นการพัฒนาโครงสร้างพื้นฐาน 3. เพื่อเป็นการแก้ไขปัญหาด้านการคมนาคม 4. เพื่อความสะดวกปลอดภัย ในการสัญจร 5. เพื่อเป็นการพัฒนาคุณภาพชีวิตราษฎรให้ดีขึ้น	- กว้าง 5.00. เมตร ยาว 7,500 เมตร หนา 0.15 เมตร พร้อมไหล่ทางลูกรัง ข้างละ 0.50 เมตร หรือพื้นที่คอนกรีตเสริมเหล็กไม่น้อยกว่า 37,400 ตารางเมตร	24,883,000	24,883,000	24,883,000	24,883,000	24,883,000	- ก่อสร้างถนน คสล. จำนวน 1 แห่ง ความยาว 7,500 เมตร	- ประชาชนในพื้นที่หรือผู้สัญจรไป-มา ได้รับความสะดวกปลอดภัยในการคมนาคม	- สำนักช่าง อบจ.สกลนคร - ทต.นาใน อ.พรรณานิคม
15	ก่อสร้างถนนคอนกรีตเสริมเหล็ก บ้านวังยาง หมู่ที่ 1 ตำบลวังยาง - บ้านเจริญศิลป์ หมู่ที่ 9 ตำบลพอกน้อย อำเภอพรรณานิคม จังหวัดสกลนคร	1. เพื่อให้ประชาชนเดินทางสัญจรไปมาได้สะดวกรวดเร็วยิ่งขึ้น การคมนาคมขนส่งเป็นไปด้วยความเรียบร้อย 2. เพื่อแก้ไขปัญหาและตอบสนองความต้องการของประชาชนในพื้นที่ 3. เพื่อเป็นการลดมลพิษทางอากาศให้กับประชาชนในพื้นที่ 4. เพื่อให้เป็นถนนที่มีมาตรฐาน คงทน ถาวร	- กว้าง 4.00 เมตร ยาว 1,770.00 เมตร หรือมีพื้นที่ คสล.รวมกันไม่น้อยกว่า 7,080.00 ต.ร.ม. พร้อมป้ายโครงการจำนวน 1 ป้าย	3,971,000	3,971,000	3,971,000	3,971,000	3,971,000	1. ร้อยละความพึงพอใจของผู้ใช้รถใช้ถนน 2. ประชาชนได้รับความปลอดภัยจากการใช้ถนนที่ดีมีคุณภาพ	1. ประชาชนเดินทางสัญจรไปมาได้สะดวกรวดเร็วยิ่งขึ้น การคมนาคมขนส่งเป็นไปด้วยความเรียบร้อย 2. สามารถแก้ไขปัญหาและตอบสนองความต้องการของประชาชนในพื้นที่ 3. ลดมลพิษทางอากาศให้กับประชาชนในพื้นที่ 4. เพื่อให้เป็นถนนที่มีมาตรฐาน คงทน ถาวร	- สำนักช่าง อบจ.สกลนคร - ทต.วังยาง อ.พรรณานิคม

ที่	โครงการ	วัตถุประสงค์	เป้าหมาย (ผลผลิตของโครงการ)	งบประมาณ 2566 (บาท)	2567 (บาท)	2568 (บาท)	2569 (บาท)	2570 (บาท)	ตัวชี้วัด (KPI)	ผลที่คาดว่าจะได้รับ	หน่วยงานรับผิดชอบหลัก
16	ก่อสร้างถนนคอนกรีตเสริมเหล็ก บ้านหนองหวาย หมู่ที่ 13 ตำบลวังยาง - บ้านสว่าง หมู่ที่ 1 ตำบลสว่าง อำเภอพรรณานิคม จังหวัดสกลนคร	1. เพื่อให้ประชาชนเดินทางสัญจรไปมาได้สะดวกรวดเร็วยิ่งขึ้น การคมนาคมขนส่งเป็นไปด้วยความเรียบร้อย 2. เพื่อแก้ไขปัญหาและตอบสนองความต้องการของประชาชนในพื้นที่ 3. เพื่อเป็นการลดมลพิษทางอากาศให้กับประชาชนในพื้นที่ 4. เพื่อให้เป็นถนนที่มีมาตรฐาน คงทน ถาวร	- กว้าง 5.00 เมตร ยาว 1,760.00 เมตร หนา 0.15 เมตร หรือมีพื้นที่ คสล.รวมกันไม่น้อยกว่า 8,800.00 ต.ร.ม. พร้อมป้ายโครงการจำนวน 1 ป้าย	4,868,000	4,868,000	4,868,000	4,868,000	4,868,000	1. ร้อยละความพึงพอใจของผู้ใช้รถใช้ถนน 2. ประชาชนได้รับความปลอดภัยจากการใช้ถนนที่ดีมีคุณภาพ	1. ประชาชนเดินทางสัญจรไปมาได้สะดวกรวดเร็วยิ่งขึ้น การคมนาคมขนส่งเป็นไปด้วยความเรียบร้อย 2. สามารถแก้ไขปัญหาและตอบสนองความต้องการของประชาชนในพื้นที่ 3. ลดมลพิษทางอากาศให้กับประชาชนในพื้นที่ 4. เพื่อให้เป็นถนนที่มีมาตรฐาน คงทน ถาวร	- สำนักช่าง อบจ.สกลนคร - ทต.วังยาง อ.พรรณานิคม
17	ก่อสร้างถนนคอนกรีตเสริมเหล็กเชื่อมระหว่างตำบล สายบ้านเจริญศิลป์ หมู่ที่ 9 ตำบลพอกน้อย - บ้านนาดี หมู่ที่ 7 ตำบลนาหัวบ่อ อำเภอพรรณานิคม จังหวัดสกลนคร	1. เพื่อให้ประชาชนมีถนนสำหรับสัญจรไป-มา จากหมู่บ้านออกไปยังที่ทำการเกษตรที่ได้มาตรฐาน 2. เพื่อให้ประชาชนที่ใช้สัญจรไป-มา มีความปลอดภัยในชีวิตและทรัพย์สิน 3. เพื่อใช้เป็นถนนลำเลียงผลผลิตทางการเกษตรเพื่อส่งออกสู่ตลาด ได้สะดวกรวดเร็วและปลอดภัย 4. เพื่อให้ประชาชนมีคุณภาพชีวิตที่ดีขึ้น	- ก่อสร้างถนน คสล. ขนาดกว้าง 4.00 เมตร ยาว 2,000.00 เมตร หนา 0.15 เมตร หรือพื้นที่คอนกรีตไม่น้อยกว่า 6,000.00 ตารางเมตร พร้อมไหล่ทางลูกรังกว้างข้างละ 0.50 เมตร พร้อมป้ายโครงการ 1 ป้าย	4,974,000	4,974,000	4,974,000	4,974,000	4,974,000	- มีถนนที่กว้าง 4.00 เมตร ยาว 2,000 เมตร หนาเฉลี่ย 0.15 เมตร	1. ประชาชนมีถนนสำหรับสัญจรไป-มา จากหมู่บ้านสู่ไร่นาที่ได้มาตรฐาน 2. ประชาชนที่ใช้สัญจรไป-มา มีความปลอดภัยในชีวิตและทรัพย์สิน 3. ประชาชนใช้เป็นถนนลำเลียงผลผลิตทางการเกษตร ลดต้นทุนการผลิตเนื่องจากการคมนาคมขนส่งมีความสะดวกรวดเร็วและปลอดภัย 4. ประชาชนมีคุณภาพชีวิตที่ดีขึ้น	- สำนักช่าง อบจ.สกลนคร - ทต.พอกน้อย อ.พรรณานิคม

ที่	โครงการ	วัตถุประสงค์	เป้าหมาย (ผลผลิตของโครงการ)	งบประมาณ					ตัวชี้วัด (KPI)	ผลที่คาดว่าจะได้รับ	หน่วยงานรับผิดชอบหลัก
				2566 (บาท)	2567 (บาท)	2568 (บาท)	2569 (บาท)	2570 (บาท)			
18	ก่อสร้างถนนคอนกรีตเสริมเหล็ก เชื่อมระหว่างตำบลบ้านเจริญศิลป์ หมู่ที่ 9 ตำบลพอกน้อย เชื่อมต่อบ้านวังยาง หมู่ที่ 1 ตำบลวังยาง อำเภอพรรณานิคม จังหวัดสกลนคร	1. เพื่อให้ประชาชนมีถนนสำหรับสัญจรไป-มา จากหมู่บ้านออกไปยังที่ทำการเกษตรที่ได้มาตรฐาน 2. เพื่อให้ประชาชนที่ใช้สัญจรไป-มา มีความปลอดภัยในชีวิตและทรัพย์สิน 3. เพื่อใช้เป็นถนนลำเลียงผลผลิตทางการเกษตร เพื่อส่งออกสู่ตลาด ได้สะดวกรวดเร็วและปลอดภัย 4. เพื่อให้ประชาชนมีคุณภาพชีวิตที่ดีขึ้น	- ก่อสร้างถนน คสล. ขนาดกว้าง 5.00 เมตร ยาว 1,500.00 เมตร หนา 0.15 เมตร หรือพื้นที่คอนกรีตไม่น้อยกว่า 7,500.00 ตารางเมตร พร้อมไหล่ทางลูกรังกว้างข้างละ 0.50 เมตร พร้อมป้ายโครงการ 1 ป้าย	5,000,000	5,000,000	5,000,000	5,000,000	5,000,000	- ระยะความยาวของถนนที่ดำเนินการ	1. ประชาชนมีถนนสำหรับสัญจรไป-มา จากหมู่บ้านสู่ไร่นาที่ได้มาตรฐาน 2. ประชาชนที่ใช้สัญจรไป-มา มีความปลอดภัยในชีวิตและทรัพย์สิน 3. ประชาชนใช้เป็นถนนลำเลียงผลผลิตทางการเกษตร ลดต้นทุนการผลิตเนื่องจากการคมนาคมขนส่งมีความสะดวกรวดเร็วและปลอดภัย 4. ประชาชนมีคุณภาพชีวิตที่ดีขึ้น	- สำนักช่าง อบจ.สกลนคร - ทต.พอกน้อย อ.พรรณานิคม
19	ก่อสร้างถนนคอนกรีตเสริมเหล็ก สายบ้านบดมาด หมู่ที่ 11 ตำบลพอกน้อย - บ้านหนองไผ่ หมู่ที่ 6 ตำบลนาหัวบ่อ อำเภอพรรณานิคม จังหวัดสกลนคร	1. เพื่อให้ประชาชนมีถนนสำหรับสัญจรไป-มา จากหมู่บ้านออกไปยังที่ทำการเกษตรที่ได้มาตรฐาน 2. เพื่อให้ประชาชนที่ใช้สัญจรไป-มา มีความปลอดภัยในชีวิตและทรัพย์สิน 3. เพื่อใช้เป็นถนนลำเลียงผลผลิตทางการเกษตร เพื่อส่งออกสู่ตลาด ได้สะดวกรวดเร็วและปลอดภัย 4. เพื่อให้ประชาชนมีคุณภาพชีวิตที่ดีขึ้น	- ก่อสร้างถนน คสล. ขนาดกว้าง 5.00 เมตร ยาว 1,500.00 เมตร หนา 0.15 เมตร หรือพื้นที่คอนกรีตไม่น้อยกว่า 7,500.00 ตารางเมตร พร้อมไหล่ทางลูกรังกว้างข้างละ 0.50 เมตร พร้อมป้ายโครงการ 1 ป้าย	9,000,000	9,000,000	9,000,000	9,000,000	9,000,000	- จำนวนความยาวของถนนที่เพิ่มขึ้น	1. ประชาชนมีถนนสำหรับสัญจรไป-มา จากหมู่บ้านสู่ไร่นาที่ได้มาตรฐาน 2. ประชาชนที่ใช้สัญจรไป-มา มีความปลอดภัยในชีวิตและทรัพย์สิน 3. ประชาชนใช้เป็นถนนลำเลียงผลผลิตทางการเกษตร ลดต้นทุนการผลิตเนื่องจากการคมนาคมขนส่งมีความสะดวกรวดเร็วและปลอดภัย	- สำนักช่าง อบจ.สกลนคร - ทต.พอกน้อย อ.พรรณานิคม

ที่	โครงการ	วัตถุประสงค์	เป้าหมาย (ผลผลิตของโครงการ)	งบประมาณ 2566 (บาท)	2567 (บาท)	2568 (บาท)	2569 (บาท)	2570 (บาท)	ตัวชี้วัด (KPI)	ผลที่คาดว่าจะได้รับ	หน่วยงานรับผิดชอบหลัก
										4. ประชาชนมีคุณภาพชีวิตที่ดีขึ้น	
20	ก่อสร้างถนนคอนกรีตเสริมเหล็ก สายบ้านดอนต้นม่วง หมู่ที่ 3 ตำบลพอกน้อย - บ้านโนนเรือ หมู่ที่ 13 ตำบลนาหัวบ่อ อำเภอพรรณานิคม จังหวัดสกลนคร	1. เพื่อให้ประชาชนมีถนนสำหรับสัญจรไป-มาเชื่อมระหว่างตำบลที่ได้มาตรฐาน 2. เพื่อให้ประชาชนที่ใช้สัญจรไป-มา มีความปลอดภัยในชีวิตและทรัพย์สิน 3. เพื่อใช้เป็นถนนลำเลียงผลผลิตทางการเกษตรเพื่อส่งออกสู่ตลาดได้สะดวกรวดเร็วและปลอดภัย 4. เพื่อให้ประชาชนมีคุณภาพชีวิตที่ดี	- กว้าง 5.00 ม. ยาว 4,000 ม. หนา 0.15 ม. ไหล่ทางข้างละ 0.50 ม. หรือพื้นที่คอนกรีตไม่น้อยกว่า 20,000 ตร.ม.	11,827,000	11,827,000	11,827,000	11,827,000	11,827,000	1. สามารถเพิ่มผลผลิตและกระชับเวลาในการเดินทางขนส่งสินค้าทางการเกษตรเพิ่มมากขึ้น 2. ประชาชนสัญจรไป-มาได้สะดวกสบาย 3. ประชาชนมีความปลอดภัยทำให้มีคุณภาพชีวิตที่ดีขึ้น	1. ประชาชนมีถนนสำหรับสัญจรไป-มาที่ได้มาตรฐาน 2. ประชาชนที่ใช้สัญจรไป-มา มีความปลอดภัยในชีวิตและทรัพย์สิน 3. ประชาชนใช้เป็นถนนลำเลียงผลผลิตทางการเกษตร ลดต้นทุนการผลิตเนื่องจากการคมนาคมขนส่งมีความสะดวกรวดเร็วและปลอดภัย 4. ประชาชนมีคุณภาพชีวิตที่ดีขึ้น	- สำนักช่าง อบจ.สกลนคร - ทต.พอกน้อย อ.พรรณานิคม
21	ก่อสร้างถนนคอนกรีตเสริมเหล็ก สายบ้านบดมาด หมู่ที่ 4 ตำบลพอกน้อย - บ้านบึง หมู่ที่ 5 ตำบลวังยาง อำเภอพรรณานิคม จังหวัดสกลนคร	1. เพื่อให้ประชาชนมีถนนสำหรับสัญจรไป-มาเชื่อมระหว่างตำบลที่ได้มาตรฐาน 2. เพื่อให้ประชาชนที่ใช้สัญจรไป-มา มีความปลอดภัยในชีวิตและทรัพย์สิน 3. เพื่อใช้เป็นถนนลำเลียงผลผลิตทางการเกษตรเพื่อส่งออกสู่ตลาดได้สะดวกรวดเร็วและปลอดภัย	- กว้าง 4.00 ม. ยาว 4,000 ม. หนา 0.15 ม. ไหล่ทางข้างละ 0.50 ม. หรือพื้นที่คอนกรีตไม่น้อยกว่า 16,000 ตร.ม.	9,544,000	9,544,000	9,544,000	9,544,000	9,544,000	1. สามารถเพิ่มผลผลิตและกระชับเวลาในการเดินทางขนส่งสินค้าทางการเกษตรเพิ่มมากขึ้น 2. ประชาชนสัญจรไป-มาได้สะดวกสบาย 3. ประชาชน	1. ประชาชนมีถนนสำหรับสัญจรไป-มาที่ได้มาตรฐาน 2. ประชาชนที่ใช้สัญจรไป-มา มีความปลอดภัยในชีวิตและทรัพย์สิน 3. ประชาชนใช้เป็นถนนลำเลียงผลผลิตทางการเกษตร ลดต้นทุนการผลิตเนื่องจากการคมนาคมขนส่งมีความสะดวกรวดเร็วและปลอดภัย	- สำนักช่าง อบจ.สกลนคร - ทต.พอกน้อย อ.พรรณานิคม

ที่	โครงการ	วัตถุประสงค์	เป้าหมาย (ผลผลิตของโครงการ)	งบประมาณ 2566 (บาท)	2567 (บาท)	2568 (บาท)	2569 (บาท)	2570 (บาท)	ตัวชี้วัด (KPI)	ผลที่คาดว่าจะได้รับ	หน่วยงานรับผิดชอบหลัก
		4. เพื่อให้ประชาชนมีคุณภาพชีวิตที่ดี							มีความปลอดภัย ทำให้มีคุณภาพชีวิตที่ดีขึ้น	4. ประชาชนมีคุณภาพชีวิตที่ดีขึ้น	
22	ก่อสร้างถนนคอนกรีตเสริมเหล็ก สายบ้านบดมาด หมู่ที่ 11 ตำบลพอกน้อย - บ้านหนองไผ่ หมู่ที่ 6 ตำบลนาหัวบ่อ อำเภอพรรณานิคม จังหวัดสกลนคร	1. เพื่อให้ประชาชนมีถนนสำหรับสัญจรไป - มา เชื่อมระหว่างตำบลที่ได้มาตรฐาน 2. เพื่อให้ประชาชนที่ใช้สัญจรไป - มา มีความปลอดภัยในชีวิตและทรัพย์สิน 3. เพื่อใช้เป็นถนนลำเลียงผลผลิตทางการเกษตร เพื่อส่งออกสู่ตลาดได้สะดวก รวดเร็วและปลอดภัย 4. เพื่อให้ประชาชนมีคุณภาพชีวิตที่ดี	- ก่อสร้างถนน คสล. ขนาดกว้าง 5.00 เมตร ยาว 1,500.00 เมตร หนา 0.15 เมตร หรือพื้นที่คอนกรีตไม่น้อยกว่า 7,500.00 ตารางเมตร พร้อมไหล่ทางลูกรังกว้างข้างละ 0.50 เมตร พร้อมป้ายโครงการ 1 ป้าย	4,603,000	4,603,000	4,603,000	4,603,000	4,603,000	1. สามารถเพิ่มผลผลิตและกระชับเวลาในการเดินทางขนส่งสินค้าทางการเกษตรเพิ่มมากขึ้น 2. ประชาชนสัญจรไป-มาได้สะดวกสบาย 3. ประชาชนมีความปลอดภัย ทำให้มีคุณภาพชีวิตที่ดีขึ้น	1. ประชาชนมีถนนสำหรับสัญจรไป-มาที่ได้มาตรฐาน 2. ประชาชนที่ใช้สัญจรไป-มา มีความปลอดภัยในชีวิตและทรัพย์สิน 3. ประชาชนใช้เป็นถนนลำเลียงผลผลิตทางการเกษตร ลดต้นทุนการผลิตเนื่องจากการคมนาคมขนส่งมีความสะดวกรวดเร็วและปลอดภัย 4. ประชาชนมีคุณภาพชีวิตที่ดีขึ้น	- สำนักช่าง อบจ.สกลนคร - ทต.พอกน้อย อ.พรรณานิคม
23	ก่อสร้างถนนคอนกรีตเสริมเหล็ก สายบ้านพอกใหญ่สามัคคี หมู่ที่ 10 ตำบลพอกน้อย อำเภอพรรณานิคม - บ้านสายปลาหลาย หมู่ที่ 5 ตำบลหนองลาด อำเภอเมืองสกลนคร จังหวัดสกลนคร	1. เพื่อให้ประชาชนมีถนนสำหรับสัญจรไป - มา เชื่อมระหว่างตำบลที่ได้มาตรฐาน 2. เพื่อให้ประชาชนที่ใช้สัญจรไป - มา มีความปลอดภัยในชีวิตและทรัพย์สิน 3. เพื่อใช้เป็นถนนลำเลียงผลผลิตทางการเกษตร เพื่อส่งออกสู่ตลาดได้สะดวก รวดเร็วและปลอดภัย	- ถนนกว้าง 4.00 เมตร ยาว 1,000 เมตร หนา 0.15 เมตร ไหล่ทางข้างละ 0.50 เมตร หรือมีพื้นที่คอนกรีตไม่น้อยกว่า 3,000.00 ตารางเมตร	5,000,000	5,000,000	5,000,000	5,000,000	5,000,000	1. สามารถเพิ่มผลผลิตและกระชับเวลาในการเดินทางขนส่งสินค้าทางการเกษตรเพิ่มมากขึ้น 2. ประชาชนสัญจรไป-มาได้สะดวกสบาย 3. ประชาชน	1. ประชาชนมีถนนสำหรับสัญจรไป-มาที่ได้มาตรฐาน 2. ประชาชนที่ใช้สัญจรไป-มา มีความปลอดภัยในชีวิตและทรัพย์สิน 3. ประชาชนใช้เป็นถนนลำเลียงผลผลิตทางการเกษตร ลดต้นทุนการผลิตเนื่องจากการคมนาคมขนส่งมีความสะดวกรวดเร็วและปลอดภัย	- สำนักช่าง อบจ.สกลนคร - ทต.พอกน้อย อ.พรรณานิคม

ที่	โครงการ	วัตถุประสงค์	เป้าหมาย (ผลผลิตของโครงการ)	งบประมาณ 2566 (บาท)	2567 (บาท)	2568 (บาท)	2569 (บาท)	2570 (บาท)	ตัวชี้วัด (KPI)	ผลที่คาดว่าจะได้รับ	หน่วยงานรับผิดชอบหลัก
24	ก่อสร้างถนนคอนกรีตเสริมเหล็กเชื่อมระหว่างตำบลไร่ - ตำบลนาหัวบ่อ (บ้านไร่ หมู่ที่ 15 ตำบลไร่ ถึงบ้านนาดี หมู่ที่ 16 ตำบลนาหัวบ่อ) อำเภอพรรณานิคม จังหวัดสกลนคร	4. เพื่อให้ประชาชนมีคุณภาพชีวิตที่ดี 1. เพื่อปรับปรุงเส้นทางคมนาคมระหว่างหมู่บ้านและตำบลที่ชำรุด 2. เพื่อความสะดวกในการเดินทางสัญจรและขนส่งพืชผลทางการเกษตรของประชาชนในชนบท 3. เพื่อยกระดับคุณภาพชีวิตของประชาชนในชนบท	- ขนาดกว้าง 6.00 เมตร ระยะทางรวม 2,500 เมตร หนาเฉลี่ย 0.15 เมตร หรือมีพื้นที่ผิวจราจรไม่น้อยกว่า 15,000 ตารางเมตร พร้อมงานดินลูกรังไหล่ทางข้างละ 0.50 เมตร	10,000,000	10,000,000	10,000,000	10,000,000	10,000,000	มีความปลอดภัยทำให้มีคุณภาพชีวิตที่ดีขึ้น 1. ประชาชนทั้งหมดในเขตพื้นที่ตำบลไร่และประชาชนพื้นที่ตำบลใกล้เคียง 2. ทำให้ประชาชนในพื้นที่มีเส้นทางสัญจรไปมาภายในหมู่บ้านที่สะดวกและปลอดภัยมากยิ่งขึ้น 3. ทำให้ประชาชนสะดวกต่อการขนส่งผลผลิตทางการเกษตรรวดเร็วขึ้น	4. ประชาชนมีคุณภาพชีวิตที่ดีขึ้น - การคมนาคมมีความสะดวกรวดเร็วและปลอดภัย	- สำนักช่าง อบจ.สกลนคร - ทต.ไร่ อ.พรรณานิคม
25	ก่อสร้างถนนคอนกรีตเสริมเหล็กเชื่อมระหว่างตำบลบ้านบัวทอง หมู่ที่ 11 ตำบลสว่าง - บ้านเชิงชุม หมู่ที่ 1 ตำบลเชิงชุม อำเภอพรรณานิคม	- เพื่อแก้ปัญหาความเดือดร้อนของประชาชนในการสัญจรไปมา ทำให้ประชาชนตำบลสว่างและตำบลเชิงชุมได้รับความสะดวกมากขึ้น	- กว้าง 4.00 เมตร ยาว 2,520.00 เมตร พื้นที่คอนกรีตไม่น้อยกว่า 10,080.00 ตารางเมตร หนา 0.15 เมตร ไหล่ถนนลูกรังข้างละ	6,438,000	6,438,000	6,438,000	6,438,000	6,438,000	- ร้อยละของประชาชน 2 ตำบล ได้รับความสะดวกสบายในการสัญจรไปมา	- ประชาชน 2 ตำบล มีความสะดวกสบายในการสัญจรไปมา ขนส่งผลผลิตทางการเกษตรได้สะดวกและรวดเร็ว	- สำนักช่าง อบจ.สกลนคร - ทต.บัวสว่าง อ.พรรณานิคม

ที่	โครงการ	วัตถุประสงค์	เป้าหมาย (ผลผลิตของโครงการ)	งบประมาณ 2566 (บาท)	2567 (บาท)	2568 (บาท)	2569 (บาท)	2570 (บาท)	ตัวชี้วัด (KPI)	ผลที่คาดว่าจะได้รับ	หน่วยงานรับผิดชอบหลัก
	จังหวัดสกลนคร		0.50 เมตร						ขนส่งผลผลิตทางการเกษตรได้สะดวกรวดเร็ว		
26	ก่อสร้างถนนคอนกรีตเสริมเหล็กเชื่อมระหว่างตำบล บ้านบัวหลวง หมู่ที่ 13 - บ้านสว่าง หมู่ที่ 1 ตำบลสว่าง - บ้านบึง หมู่ที่ 5 ตำบลวังยาง อำเภอพรรณานิคม จังหวัดสกลนคร	- เพื่อแก้ปัญหาความเดือดร้อนของประชาชนในการสัญจรไปมา	- กว้าง 6.00 เมตร ยาว 250.00 เมตร พื้นที่คอนกรีตไม่น้อยกว่า 1,500.00 ตารางเมตร หนา 0.15 เมตร ไหล่ถนนลูกรังข้างละ 0.50 เมตร	928,000	928,000	928,000	928,000	928,000	- ร้อยละของประชาชน 2 ตำบล ได้รับความสะดวกสบายในการสัญจรไปมา ขนส่งผลผลิตทางการเกษตรได้สะดวกรวดเร็ว	- ประชาชน 2 ตำบล มีความสะดวกสบายในการสัญจรไปมา ขนส่งผลผลิตทางการเกษตรได้สะดวกและรวดเร็ว	- สำนักช่าง อบจ.สกลนคร - ทต.บัวสว่าง อ.พรรณานิคม
27	ก่อสร้างถนนคอนกรีตเสริมเหล็กเชื่อมระหว่างตำบล บ้านสว่าง หมู่ที่ 1 ตำบลสว่าง - บ้านหนองหวาย หมู่ที่ 13 ตำบลวังยาง อำเภอพรรณานิคม จังหวัดสกลนคร	- เพื่อแก้ปัญหาความเดือดร้อนของประชาชนในการสัญจรไปมา	- กว้าง 6.00 เมตร ยาว 800.00 เมตร พื้นที่คอนกรีตไม่น้อยกว่า 4,800.00 ตารางเมตร หนา 0.15 เมตร ไหล่ถนนลูกรังข้างละ 0.50 เมตร	2,973,000	2,973,000	2,973,000	2,973,000	2,973,000	- ร้อยละของประชาชน 2 ตำบล ได้รับความสะดวกสบายในการสัญจรไปมา ขนส่งผลผลิตทางการเกษตรได้สะดวกรวดเร็ว	- ประชาชน 2 ตำบล มีความสะดวกสบายในการสัญจรไปมา ขนส่งผลผลิตทางการเกษตรได้สะดวกและรวดเร็ว	- สำนักช่าง อบจ.สกลนคร - ทต.บัวสว่าง อ.พรรณานิคม
28	ก่อสร้างถนนคอนกรีตเสริมเหล็กเชื่อมระหว่างตำบล บ้านสว่าง หมู่ที่ 1 ตำบลสว่าง - บ้านสร้างหิน หมู่ที่ 3 ตำบลบะฮี อำเภอพรรณานิคม จังหวัดสกลนคร	- เพื่อแก้ปัญหาความเดือดร้อนของประชาชนในการสัญจรไปมา	- กว้าง 6.00 เมตร ยาว 7,000.00 เมตร พื้นที่คอนกรีตไม่น้อยกว่า 42,000.00 ตารางเมตร หนา 0.15 เมตร ไหล่ถนนลูกรังข้างละ 0.50 เมตร	24,187,000	24,187,000	24,187,000	24,187,000	24,187,000	- ร้อยละของประชาชน ๒ ตำบล ได้รับความสะดวกสบายในการสัญจรไปมา ขนส่งผลผลิต	- ประชาชน 2 ตำบล มีความสะดวกสบายในการสัญจรไปมา ขนส่งผลผลิตทางการเกษตรได้สะดวกและรวดเร็ว	- สำนักช่าง อบจ.สกลนคร - ทต.บัวสว่าง อ.พรรณานิคม

ที่	โครงการ	วัตถุประสงค์	เป้าหมาย (ผลผลิตของโครงการ)	งบประมาณ 2566 (บาท)	2567 (บาท)	2568 (บาท)	2569 (บาท)	2570 (บาท)	ตัวชี้วัด (KPI)	ผลที่คาดว่าจะได้รับ	หน่วยงานรับผิดชอบหลัก
29	ก่อสร้างถนนคอนกรีตเสริมเหล็กเชื่อมระหว่างตำบล บ้านคำประมง หมู่ที่ 4 ตำบลสว่าง - บ้านเชิงชุม หมู่ที่ 1 ตำบลเชิงชุม อำเภอพรรณานิคม จังหวัดสกลนคร	- เพื่อแก้ปัญหาความเดือดร้อนของประชาชนในการสัญจรไปมา ทำให้ประชาชนตำบลสว่างและตำบลเชิงชุมได้รับความสะดวกมากขึ้น	- กว้าง 5.00 เมตร ยาว 670.00 เมตร พื้นที่คอนกรีตไม่น้อยกว่า 3,350.00 ตารางเมตร หนา 0.15 เมตร ไหล่ถนนลูกรังข้างละ 0.50 เมตร	2,098,000	2,098,000	2,098,000	2,098,000	2,098,000	ทางการเกษตรได้สะดวกรวดเร็ว - ร้อยละของประชาชน 2 ตำบล ได้รับความสะดวกสบายในการสัญจรไปมา ขนส่งผลผลิตทางการเกษตรได้สะดวกรวดเร็ว	- ประชาชน 2 ตำบล มีความสะดวกสบายในการสัญจรไปมา ขนส่งผลผลิตทางการเกษตรได้สะดวกและรวดเร็ว	- สำนักช่าง อบจ.สกลนคร - ทต.บัวสว่าง อ.พรรณานิคม
30	ก่อสร้างถนนคอนกรีตเสริมเหล็กเชื่อมระหว่างตำบล บ้านดอนกอย หมู่ที่ 2 ตำบลสว่าง อำเภอพรรณานิคม - บ้านท่าม่วง หมู่ที่ 2 ตำบลหนองลาด อำเภอเมืองสกลนคร จังหวัดสกลนคร	- เพื่อแก้ปัญหาความเดือดร้อนของประชาชนในการสัญจรไปมา	- กว้าง 5.00 เมตร ยาว 2,200.00 เมตร พื้นที่คอนกรีตไม่น้อยกว่า 11,000.00 ตารางเมตร หนา 0.15 เมตร ไหล่ถนนลูกรังข้างละ 0.50 เมตร	6,904,000	6,904,000	6,904,000	6,904,000	6,904,000	- ร้อยละของประชาชน 2 ตำบล ได้รับความสะดวกสบายในการสัญจรไปมา ขนส่งผลผลิตทางการเกษตรได้สะดวกรวดเร็ว	- ประชาชน 2 ตำบล มีความสะดวกสบายในการสัญจรไปมา ขนส่งผลผลิตทางการเกษตรได้สะดวกและรวดเร็ว	- สำนักช่าง อบจ.สกลนคร - ทต.บัวสว่าง อ.พรรณานิคม
31	ก่อสร้างถนนคอนกรีตเสริมเหล็กเชื่อมระหว่างตำบล บ้านบัวใหม่พัฒนา หมู่ที่ 9 ตำบลสว่าง - บ้านบะหัวเมย หมู่ที่ 2 ตำบลบะฮี อำเภอพรรณานิคม จังหวัดสกลนคร	- เพื่อแก้ปัญหาความเดือดร้อนของประชาชนในการสัญจรไปมา	- กว้าง 5.00 เมตร ยาว 900.00 เมตร พื้นที่คอนกรีตไม่น้อยกว่า 4,500.00 ตารางเมตร หนา 0.15 เมตร ไหล่ถนนลูกรังข้างละ 0.50 เมตร	2,820,000	2,820,000	2,820,000	2,820,000	2,820,000	- ร้อยละของประชาชน 2 ตำบล ได้รับความสะดวกสบายในการสัญจรไปมา ขนส่งผลผลิตทางการเกษตรได้สะดวกรวดเร็ว	- ประชาชน 2 ตำบล มีความสะดวกสบายในการสัญจรไปมา ขนส่งผลผลิตทางการเกษตรได้สะดวกและรวดเร็ว	- สำนักช่าง อบจ.สกลนคร - ทต.บัวสว่าง อ.พรรณานิคม

ที่	โครงการ	วัตถุประสงค์	เป้าหมาย (ผลผลิตของโครงการ)	งบประมาณ 2566 (บาท)	2567 (บาท)	2568 (บาท)	2569 (บาท)	2570 (บาท)	ตัวชี้วัด (KPI)	ผลที่คาดว่าจะได้รับ	หน่วยงานรับผิดชอบหลัก
32	ก่อสร้างถนนคอนกรีตเสริมเหล็กเชื่อมระหว่างตำบลบ้านนาซอน หมู่ที่ 6 ตำบลสว่าง อำเภอพรรณานิคม - บ้านดอนสัมพันธ์ หมู่ที่ 9 ตำบลหนองลาด อำเภอเมืองสกลนคร จังหวัดสกลนคร	- เพื่อแก้ปัญหาความเดือดร้อนของประชาชนในการสัญจรไปมา	- กว้าง 6.00 เมตร ยาว 3,000.00 เมตร พื้นที่คอนกรีตไม่น้อยกว่า 18,000.00 ตารางเมตร หนา 0.15 เมตร ไหล่ถนนลูกรังข้างละ 0.50 เมตร	10,928,000	10,928,000	10,928,000	10,928,000	10,928,000	- ร้อยละของประชาชน 2 ตำบล ได้รับความสะดวกสบายในการสัญจรไปมา ขนส่งผลผลิตทางการเกษตรได้สะดวกรวดเร็ว	- ประชาชน 2 ตำบล มีความสะดวกสบายในการสัญจรไปมา ขนส่งผลผลิตทางการเกษตรได้สะดวกและรวดเร็ว	- สำนักช่าง อบจ.สกลนคร - ทต.บัวสว่าง อ.พรรณานิคม
33	ก่อสร้างถนนคอนกรีตเสริมเหล็กสายบ้านทรายแก้ว หมู่ที่ 6 ตำบลกุดบาก - บ้านงิ้ว หมู่ที่ 2 ตำบลกุดไห อำเภอกุดบาก จังหวัดสกลนคร	1. เพื่อแก้ไขปัญหาความเดือดร้อนของราษฎรในการสัญจรไปมาไม่สะดวก 2. เพื่อลดอุบัติเหตุทางถนนและเพื่อป้องกันชีวิตและทรัพย์สินของผู้สัญจรไปมา	- ขนาดผิวจราจรกว้าง 6 เมตร ยาว 3,000 เมตร หนา 0.15 เมตร	-	12,000,000	-	-	-	- ร้อยละ 80 ของประชาชนที่สัญจรมีความพึงพอใจ	1. ประชาชนในชุมชนและประชาชนพื้นที่ใกล้เคียงสัญจรไปมา สะดวก รวดเร็วปลอดภัย 2. ประชาชนได้รับประโยชน์โดยตรง ไม่น้อยกว่า 500 ครัวเรือน 3. การคมนาคมขนส่งมีความสะดวก รวดเร็ว คุณภาพชีวิตของประชาชนในชุมชนดีขึ้น	- สำนักช่าง อบจ.สกลนคร - ทต.กุดแฮด อ.กุดบาก
34	ก่อสร้างถนนคอนกรีตเสริมเหล็กสายบ้านหนองสองหาง หมู่ที่ 3 ตำบลกุดบาก - บ้านนาขาม หมู่ที่ 15 ตำบลนาม่อง อำเภอกุดบาก จังหวัดสกลนคร	1. เพื่อแก้ไขปัญหาความเดือดร้อนของราษฎรในการสัญจรไปมาไม่สะดวก 2. เพื่อลดอุบัติเหตุทางถนนและเพื่อป้องกันชีวิตและทรัพย์สินของผู้สัญจรไปมา	- ขนาดผิวจราจรกว้าง 6 เมตร ยาว 2,500 เมตร หนา 0.15 เมตร	-	-	-	10,000,000	-	- ร้อยละ 80 ของประชาชนที่สัญจรมีความพึงพอใจ	1. ประชาชนในชุมชนและประชาชนพื้นที่ใกล้เคียงสัญจรไปมา สะดวก รวดเร็วปลอดภัย 2. ประชาชนได้รับประโยชน์โดยตรง ไม่น้อยกว่า 500 ครัวเรือน 3. การคมนาคมขนส่งมีความสะดวก รวดเร็ว	- สำนักช่าง อบจ.สกลนคร - ทต.กุดแฮด อ.กุดบาก

ที่	โครงการ	วัตถุประสงค์	เป้าหมาย (ผลผลิตของโครงการ)	งบประมาณ 2566 (บาท)	2567 (บาท)	2568 (บาท)	2569 (บาท)	2570 (บาท)	ตัวชี้วัด (KPI)	ผลที่คาดว่าจะได้รับ	หน่วยงานรับผิดชอบหลัก
35	ก่อสร้างถนนคอนกรีตเสริมเหล็ก บ้านเหล่าใหญ่ หมู่ที่ 2 ตำบลวัฒนา - บ้านไทยเจริญ หมู่ที่ 8 ตำบลส่องดาว อำเภอส่องดาว จังหวัดสกลนคร	- ประชาชนมีถนนสัญจรไป - มา ที่สะดวก	- กว้าง 5.00 เมตร ยาว 3,000 เมตร หนาเฉลี่ย 0.15 เมตร ไหล่ทางกว้างข้างละ 0.50 เมตร พื้นที่ผิวจราจรไม่น้อยกว่า 15,000 ตร.ม.	11,262,000	-	-	-	-	- ประชาชนได้ใช้สัญจรไปมา ร้อยละ 100	คุณภาพชีวิตของประชาชนในชุมชนดีขึ้น - ประชาชนมีถนนที่มีมาตรฐานสัญจรไปมาได้สะดวก	- สำนักช่าง อบจ.สกลนคร - ทต.วัฒนา อ.ส่องดาว
36	ก่อสร้างถนนคอนกรีตเสริมเหล็ก สายทางถนนสายบ้านหนองลุมพุก หมู่ที่ 7 ตำบลท่าศิลา อำเภอส่องดาว จังหวัดสกลนคร - บ้านคำบอน (สน.ถ.17-017) ตำบลคำเลาะ อำเภอไชยวาน จังหวัดอุดรธานี	- ประชาชนมีถนนสัญจรไป - มา ที่สะดวกและเพื่อส่งเสริมการท่องเที่ยว	- ปริมาณงานผิวจราจร 6.00 เมตร ระยะทาง 480 เมตร หนา 0.15 เมตร หรือพื้นที่คอนกรีตไม่น้อยกว่า 2,880 ตรม. ไหล่ทางเฉลี่ยข้างละ 0.50 เมตร	1,874,253	-	-	-	-	- ประชาชนได้ใช้สัญจรไปมา ร้อยละ 100	- ประชาชนมีถนนที่มีมาตรฐานสัญจรไปมาได้สะดวก	- สำนักช่าง อบจ.สกลนคร - ทต.ท่าศิลา อ.ส่องดาว
37	ก่อสร้างถนนคอนกรีตเสริมเหล็ก สายบ้านไทยเจริญ (ห้วยขุมปูน) หมู่ที่ 8 ตำบลส่องดาว - บ้านโคกน้ำเกลี้ยง (ห้วยบง) หมู่ที่ 8 ตำบลสว่างแดนดิน อำเภอสว่างแดนดิน จังหวัดสกลนคร	- เพื่อให้ประชาชนใช้สัญจร สะดวก รวดเร็ว และปลอดภัย	- กว้าง 4.00 เมตร ยาว 1,000 เมตร หนา 0.15 เมตร ไหล่ทาง 0.20 เมตร หรือมีพื้นที่คอนกรีตไม่น้อยกว่า 4,000 ตร.ม. พร้อมป้ายโครงการ จำนวน 1 ป้าย	2,596,000	-	-	-	-	- คสล. มีความยาวไม่น้อยกว่า 1,000 เมตร	- เพื่อให้ประชาชนใช้สัญจร สะดวก รวดเร็ว และปลอดภัย	- สำนักช่าง อบจ.สกลนคร - ทต.ส่องดาว หนองแดง อ.ส่องดาว

ที่	โครงการ	วัตถุประสงค์	เป้าหมาย (ผลผลิตของโครงการ)	งบประมาณ 2566 (บาท)	2567 (บาท)	2568 (บาท)	2569 (บาท)	2570 (บาท)	ตัวชี้วัด (KPI)	ผลที่คาดว่าจะได้รับ	หน่วยงานรับผิดชอบหลัก
38	ก่อสร้างถนนคอนกรีตเสริมเหล็ก สายบ้านหนองกุง หมู่ที่ 3 ตำบลส่องดาว - บ้านถ้ำติ้ว หมู่ที่ 2 ตำบลปทุมวาปี อำเภอส่องดาว จังหวัดสกลนคร	- เพื่อให้ประชาชนใช้สัญจรสะดวก รวดเร็ว และปลอดภัย	- กว้าง 5.00 เมตร ยาว 1,000 เมตร หนา 0.15 เมตร ไหล่ทาง 0.50 เมตร พร้อมป้ายโครงการ จำนวน 1 ป้าย	3,100,000	-	-	-	-	- คสล. มีความยาวไม่น้อยกว่า 1,000 เมตร	- เพื่อให้ประชาชนใช้สัญจร สะดวก รวดเร็ว และปลอดภัย	- สำนักช่าง อบจ.สกลนคร - ทต.ส่องดาว หนองแดง อ.ส่องดาว
39	ก่อสร้างถนนคอนกรีตเสริมเหล็ก สายบ้านรักษาดินแดน หมู่ที่ 12 ตำบลส่องดาว - บ้านโพนสวาง หมู่ที่ 7 ตำบลปทุมวาปี อำเภอส่องดาว จังหวัดสกลนคร	- เพื่อให้ประชาชนใช้สัญจรสะดวก รวดเร็ว และปลอดภัย	- กว้าง 4.00 เมตร ยาว 700 เมตร หนา 0.15 เมตร ไหล่ทาง 0.20 เมตร พร้อมป้ายโครงการ จำนวน 1 ป้าย	1,820,000	-	-	-	-	- คสล. มีความยาวไม่น้อยกว่า 700 เมตร	- เพื่อให้ประชาชนใช้สัญจร สะดวก รวดเร็ว และปลอดภัย	- สำนักช่าง อบจ.สกลนคร - ทต.ส่องดาว หนองแดง อ.ส่องดาว
40	ก่อสร้างถนนคอนกรีตเสริมเหล็กภายในหมู่บ้าน บ้านโนนสุวรรณ หมู่ที่ 6 ตำบลสุวรรณคาม อำเภอนิคมน้ำอูน ถึงบ้านค้อใหญ่ หมู่ที่ 7 ตำบลกุดไห อำเภอกุดบาก จังหวัดสกลนคร	1. เพื่อให้ประชาชนสัญจรไปมาด้วยความสะดวกและรวดเร็วในการคมนาคม 2. เพื่อให้ประชาชนได้ขนส่งสินค้าการเกษตรมีความสะดวกและรวดเร็วยิ่งขึ้น 3. เพื่อความปลอดภัยต่อชีวิตและทรัพย์สิน	- ขนาดผิวจราจรกว้าง 4.00 เมตร ยาว 1,000.00 เมตร หนาเฉลี่ย 0.15 เมตร ไหล่ทางลูกรังกว้างข้างละ 0.50 เมตร หรือพื้นที่ผิวจราจรไม่น้อยกว่า 4,000.00 ตารางเมตร	16,300,000	16,300,000	-	-	-	- ความพึงพอใจของประชาชนที่สัญจรไป-มา	1. ประชาชนสัญจรไปมาด้วยความสะดวกและรวดเร็วในการคมนาคม 2. ประชาชนได้ขนส่งสินค้าการเกษตรด้วยความสะดวกและรวดเร็วยิ่งขึ้น 3. ประชาชนมีความปลอดภัยต่อชีวิตและทรัพย์สิน	- สำนักช่าง อบจ.สกลนคร - อบต.สุวรรณคาม อ.นิคมน้ำอูน
41	ก่อสร้างถนนคอนกรีตเสริมเหล็กบ้านห้วยกอก หมู่ที่ 8 ตำบลโพธิไพศาล อำเภอกุสุมาลย์ จังหวัดสกลนคร - บ้านต้าย	- ความสะดวกในการสัญจรภายในเขต จังหวัดสกลนคร และจังหวัดนครพนม	- ถนนคอนกรีตเสริมเหล็ก กว้าง 5.00 เมตร ยาว 3,000 เมตร หนา 0.15 เมตร พร้อมไหล่ทางลูกรังกว้าง	9,000,000	9,000,000	9,000,000	9,000,000	9,000,000	- ความยาวของถนนไม่น้อยกว่า 3,000 เมตร	- การเดินทางมีความสะดวกรวดเร็วขึ้น ประชาชนตำบลโพธิไพศาล อำเภอกุสุมาลย์ จังหวัดสกลนคร	- สำนักช่าง อบจ.สกลนคร - อบต.โพธิไพศาล อ.กุสุมาลย์

ที่	โครงการ	วัตถุประสงค์	เป้าหมาย (ผลผลิตของโครงการ)	งบประมาณ 2566 (บาท)	2567 (บาท)	2568 (บาท)	2569 (บาท)	2570 (บาท)	ตัวชี้วัด (KPI)	ผลที่คาดว่าจะได้รับ	หน่วยงานรับผิดชอบหลัก
	อำเภอโพนสวรรค์ จังหวัดนครพนม		เฉลี่ยข้างละ 0.50 เมตร หรือมีพื้นที่คอนกรีตไม่น้อยกว่า 15,000 ตารางเมตร พร้อมติดตั้งป้ายโครงการและป้ายประชาสัมพันธ์							และตำบลโพนจาน อำเภอโพนสวรรค์ จังหวัดนครพนม	
42	ก่อสร้างถนนคอนกรีตเสริมเหล็กบ้านโคกกลาง หมู่ที่ 13 ตำบลโพธิไพศาล - บ้านหนองหอย หมู่ที่ 4 ตำบลกุสุมาลย์ จังหวัดสกลนคร	- ความสะดวกในการสัญจรภายในตำบลและตำบลกุสุมาลย์ อำเภอกุสุมาลย์ จังหวัดสกลนคร	- ถนนคอนกรีตเสริมเหล็ก กว้าง 5.00 เมตร ยาว 800 เมตร หนา 0.15 เมตร หรือมีพื้นที่คอนกรีตไม่น้อยกว่า 4,000 ตารางเมตร	2,400,000	2,400,000	2,400,000	2,400,000	2,400,000	- ก่อสร้างถนนจำนวน 1 สาย	- การเดินทางมีความสะดวกรวดเร็วขึ้น ประชาชนตำบลโพธิไพศาล จังหวัดสกลนคร และตำบลกุสุมาลย์ จังหวัดสกลนคร	- สำนักช่างอบจ.สกลนคร - อบต.โพธิไพศาล อ.กุสุมาลย์
43	ก่อสร้างถนนคอนกรีตสายบ้านหนองผือน้อย หมู่ที่ 9 ตำบลนาโพธิ์ - บ้านกกส้มโฮง หมู่ที่ 3 ตำบลกุสุมาลย์ อำเภอกุสุมาลย์ จังหวัดสกลนคร	- ความสะดวกในการสัญจรไปมาของประชาชนระหว่างตำบลนาโพธิ์และตำบลใกล้เคียง	- ผิวจราจรกว้าง 6 เมตร ยาว 2,750 เมตร หนา 0.05 เมตร หรือผิวจราจรไม่น้อยกว่า 16,500 ตร.ม.	9,450,000	9,450,000	-	-	-	- จำนวน 1 สาย	- การเดินทางมีความสะดวกรวดเร็วขึ้น เพื่อความสะดวกในการสัญจรไปมาของประชาชน ตำบลนาโพธิ์ อำเภอกุสุมาลย์ สามารถเดินทางไปติดต่อราชการและทำธุระที่อำเภอกุสุมาลย์โดยผ่านเส้นทางนี้	- สำนักช่างอบจ.สกลนคร - อบต.นาโพธิ์ อ.กุสุมาลย์
44	ก่อสร้างถนนคอนกรีตเสริมเหล็กบ้านโนนประดู่ หมู่ที่ 7 ตำบลเชียงสือ - บ้านวังปลาเซือม หมู่ที่ 5 ตำบลบ้านโพน อำเภอโพนนาแก้ว จังหวัดสกลนคร	1. เพื่อลดปัญหาฝุ่นละอองในชุมชนและผู้สัญจรไป - มาในถนนสายนี้ 2. เพื่อความสะดวกรวดเร็วในการสัญจรไป - มา และขนถ่ายพืชผลทางการเกษตร 3. เพื่อให้ผู้ใช้ถนนได้รับความปลอดภัยมากยิ่งขึ้น	- ขนาดผิวจราจร กว้าง 5 เมตร ยาว 1,000 เมตร หนา 0.15 เมตร	3,334,000	-	-	-	-	- จำนวน 1 แห่ง	- สามารถลดอุบัติเหตุในการสัญจรไป - มา ประชาชนที่ใช้ถนนได้รับความสะดวกมากขึ้น	- สำนักช่างอบจ.สกลนคร - ทต.เชียงสือ อ.โพนนาแก้ว

ที่	โครงการ	วัตถุประสงค์	เป้าหมาย (ผลผลิตของโครงการ)	งบประมาณ					ตัวชี้วัด (KPI)	ผลที่คาดว่าจะได้รับ	หน่วยงานรับผิดชอบหลัก
				2566 (บาท)	2567 (บาท)	2568 (บาท)	2569 (บาท)	2570 (บาท)			
45	ก่อสร้างถนนคอนกรีตเสริมเหล็ก บ้านโคกแก้ว หมู่ที่ 6 ตำบลนาแก้ว อำเภอโพนนาแก้ว - บ้านนาโพธิ์ หมู่ที่ 7 ตำบลนาโพธิ์ อำเภอกุสุมาลย์ จังหวัดสกลนคร	1. เพื่อบรรเทาความเดือดร้อนของประชาชนในพื้นที่ เทศบาลตำบลนาแก้ว จึงได้จัดทำโครงการก่อสร้างถนนคอนกรีตเสริมเหล็ก บ้านโคกแก้ว หมู่ที่ 6 - บ้านนาโพธิ์ หมู่ที่ 7 ตำบลนาโพธิ์ อำเภอกุสุมาลย์ จังหวัดสกลนคร เพื่อให้ประชาชนมีความ ปลอดภัยในการเดินทาง และมีคุณภาพชีวิตที่ดีขึ้นจากการใช้ถนนปลอดฝุ่นละออง 2. เพื่อขอรับการสนับสนุนงบประมาณโครงการตามยุทธศาสตร์การพัฒนาองค์กรปกครองส่วนท้องถิ่น ประจำปีงบประมาณ พ.ศ.2566	- ขนาดผิวจราจรกว้าง 5 เมตร ยาว 1,450 เมตร หนา 0.15 เมตร หรือพื้นที่ คสล. ไม่น้อยกว่า 7,250 ตารางเมตร พร้อมวางท่อระบายน้ำ คสล.	4,146,000	-	-	-	-	- จำนวน 1 สาย	- การคมนาคมขนส่งสะดวกปลอดภัยยิ่งขึ้น	- สำนักช่าง อบจ.สกลนคร - ทต.นาแก้ว อ.กุสุมาลย์
46	ก่อสร้างถนนคอนกรีตเสริมเหล็กบ้านโนนประดู่ หมู่ที่ 7 ตำบลเชียงสือ อำเภอโพนนาแก้ว จังหวัดสกลนคร - ตำบลยอดชาด อำเภอวังยาง จังหวัดนครพนม	1. เพื่อลดปัญหาฝุ่นละอองในชุมชนและผู้สัญจรไป - มาในถนนสายนี้ 2. เพื่อความสะดวกรวดเร็วในการสัญจรไป - มา และขนถ่ายพืชผลทางการเกษตร 3. เพื่อให้ผู้ใช้ถนนได้รับความปลอดภัยมากยิ่งขึ้น	- ขนาดผิวจราจรกว้าง 5 เมตร ยาว 3,000 เมตร หนา 0.15 เมตร	9,725,000	-	-	-	-	- จำนวน 1 แห่ง	- สามารถลดอุบัติเหตุในการสัญจรไป - มา ประชาชนที่ใช้ถนนได้รับความสะดวกมากขึ้น	- สำนักช่าง อบจ.สกลนคร - ทต.เชียงสือ อ.โพนนาแก้ว

ที่	โครงการ	วัตถุประสงค์	เป้าหมาย (ผลผลิตของโครงการ)	งบประมาณ 2566 (บาท)	2567 (บาท)	2568 (บาท)	2569 (บาท)	2570 (บาท)	ตัวชี้วัด (KPI)	ผลที่คาดว่าจะได้รับ	หน่วยงานรับผิดชอบหลัก
47	โครงการก่อสร้างถนนคอนกรีตเสริมเหล็ก บ้านนาเดื่อ หมู่ที่ 2 ตำบลนาแก้ว อำเภอโพนนาแก้ว - บ้านหนองผือน้อย หมู่ที่ 9 ตำบลนาโพธิ์ อำเภอกุสุมาลย์ จังหวัดสกลนคร	1. เพื่อบรรเทาความเดือดร้อนของประชาชนในพื้นที่เทศบาลตำบลนาแก้ว จึงได้จัดทำโครงการก่อสร้างถนนคอนกรีตเสริมเหล็ก บ้านนาเดื่อ หมู่ที่ 2 - บ้านหนองผือน้อย หมู่ที่ 9 ตำบลนาโพธิ์ อำเภอกุสุมาลย์ จังหวัดสกลนคร 2. เพื่อให้ประชาชนมีความปลอดภัยในการเดินทาง และมีคุณภาพชีวิตที่ดีขึ้นจากการใช้ถนนปลอดฝุ่นละออง 3. เพื่อขอรับการสนับสนุนงบประมาณโครงการตามยุทธศาสตร์การพัฒนาองค์กรปกครองส่วนท้องถิ่น ประจำปีงบประมาณ พ.ศ.2566	- ขนาดผิวจราจรกว้าง 5 เมตร ยาว 1,330 เมตร หนา 0.15 เมตร หรือพื้นที่ คสล.ไม่น้อยกว่า 6,650 ตารางเมตร พร้อมวางท่อระบายน้ำ คสล.	3,958,000	-	-	-	-	- จำนวน 1 สาย	- การคมนาคมขนส่งสะดวกปลอดภัยยิ่งขึ้น	- สำนักช่าง อบจ.สกลนคร - ทต.นาแก้ว อ.โพนนาแก้ว
48	ก่อสร้างถนนคอนกรีตเสริมเหล็ก สายบ้านปุ่งใหญ่ หมู่ที่ 5 ตำบลนาตงวัฒนา อำเภอโพนนาแก้ว - บ้านนาล้อม หมู่ที่ 9 ตำบลกุสุมาลย์ อำเภอกุสุมาลย์ จังหวัดสกลนคร	- เพื่อให้ประชาชนได้รับความสะดวกในการเดินทางสัญจรไปมา	- กว้าง 4 ม. ยาว 7,046 ม. หนา 0.15 ม. ไหล่ทางข้างละ 0.50 ม. พร้อมวางท่อระบายน้ำ เส้นผ่านศูนย์กลาง 60x1 ม. จำนวน 2 จุด จุดที่ 1 จำนวน 7 ท่อน จุดที่ 2 จำนวน 10 ท่อน	16,180,000	-	-	-	-	- ประชาชนใช้คมนาคมไม่น้อยกว่า 800 คน	- การคมนาคมสะดวกปลอดภัย	- สำนักช่าง อบจ.สกลนคร - อบต.นาตงวัฒนา อ.โพนนาแก้ว

ที่	โครงการ	วัตถุประสงค์	เป้าหมาย (ผลผลิตของโครงการ)	งบประมาณ					ตัวชี้วัด (KPI)	ผลที่คาดว่าจะได้รับ	หน่วยงานรับผิดชอบหลัก
				2566 (บาท)	2567 (บาท)	2568 (บาท)	2569 (บาท)	2570 (บาท)			
49	ก่อสร้างถนนคอนกรีตเสริมเหล็กบ้านโนนกุง หมู่ที่ 3 (สายวังหัวโศก) ตำบลเชียงสือ อำเภอโพนนาแก้ว จังหวัดสกลนคร - ตำบลยอดชาด อำเภอวังยาง จังหวัดนครพนม	1. เพื่อลดปัญหาฝุ่นละอองในชุมชนและผู้สัญจรไป - มาในถนนสายนี้ 2. เพื่อความสะดวกรวดเร็วในการสัญจรไป - มา และขนถ่ายพืชผลทางการเกษตร 3. เพื่อให้ผู้ใช้ถนนได้รับความปลอดภัยมากยิ่งขึ้น	- ขนาดผิวจราจรกว้าง 4 เมตร ยาว 4,500 เมตร หนา 0.15 เมตร	11,570,000	-	-	-	-	- จำนวน 1 แห่ง	- สามารถลดอุบัติเหตุในการสัญจรไป - มา ประชาชนที่ใช้ถนนได้รับความสะดวกมากขึ้น	- สำนักช่าง อบจ.สกลนคร - ทต.เชียงสือ อ.โพนนาแก้ว
50	ก่อสร้างถนนคอนกรีตเสริมเหล็กบ้านหนองผือ หมู่ที่ 4 ตำบลนาแก้ว - ทางหลวง 22 บ้านนาโพธิ์น้อย หมู่ที่ 7 ตำบลนาโพธิ์ อำเภอกุสุมาลย์ จังหวัดสกลนคร	1. เพื่อบรรเทาความเดือดร้อนของประชาชนในพื้นที่ เทศบาลตำบลนาแก้ว จึงได้จัดทำโครงการก่อสร้างถนนคอนกรีตเสริมเหล็ก บ้านหนองผือ หมู่ที่ 4 - ทางหลวง 22 บ้านนาโพธิ์น้อย หมู่ที่ 7 ตำบลนาโพธิ์ อำเภอกุสุมาลย์ จังหวัดสกลนคร 2. เพื่อให้ประชาชนมีความปลอดภัยในการเดินทาง และมีคุณภาพชีวิตที่ดีขึ้นจากการใช้ถนนปลอดฝุ่นละออง 3. เพื่อขอรับการสนับสนุนงบประมาณโครงการตามยุทธศาสตร์การพัฒนาองค์กรปกครองส่วนท้องถิ่น ประจำปีงบประมาณ พ.ศ.2566	- ขนาดผิวจราจรกว้าง 5 เมตร ยาว 1,540 เมตร หนา 0.15 เมตร หรือพื้นที่ คสล. ไม่น้อยกว่า 7,700 ตารางเมตร พร้อมวางท่อระบายน้ำ คสล.	4,584,000	-	-	-	-	- ร้อยละของถนนที่ได้มาตรฐาน	- การคมนาคมขนส่งสะดวกปลอดภัยยิ่งขึ้น	- สำนักช่าง อบจ.สกลนคร - ทต.นาแก้ว อ.โพนนาแก้ว

ที่	โครงการ	วัตถุประสงค์	เป้าหมาย (ผลผลิตของโครงการ)	งบประมาณ					ตัวชี้วัด (KPI)	ผลที่คาดว่าจะได้รับ	หน่วยงานรับผิดชอบหลัก
				2566 (บาท)	2567 (บาท)	2568 (บาท)	2569 (บาท)	2570 (บาท)			
51	ก่อสร้างถนนคอนกรีตเสริมเหล็ก หมู่ที่ 7 บ้านโนนประดู่ (สายวัดโนนเก้ายอด) ตำบลเชียงสือ อำเภอโพนนาแก้ว จังหวัดสกลนคร - ตำบลยอดชาด อำเภอวังยาง จังหวัดนครพนม	- เพื่อให้ประชาชนได้มีถนนสำหรับใช้ในการคมนาคมได้อย่างสะดวกรวดเร็วและปลอดภัย	- ขนาดผิวจราจรกว้าง 5 เมตร ยาว 1,000 เมตร หนา 0.15 เมตร	3,350,000	-	-	-	-	- จำนวน 1 แห่ง	- สามารถลดอุบัติเหตุในการสัญจรไป - มา ประชาชนที่ใช้ถนนได้รับความสะดวกมากขึ้น	- สำนักช่าง อบจ.สกลนคร - ทต.เชียงสือ อ.โพนนาแก้ว
52	ก่อสร้างถนนคอนกรีตเสริมเหล็ก บ้านกลางใหม่ หมู่ที่ 10 ตำบลนาแก้ว - บ้านโพนนาแก้ว หมู่ที่ 12 ตำบลนาตงวัฒนา อำเภอโพนนาแก้ว จังหวัดสกลนคร	1. เพื่อบรรเทาความเดือดร้อนของประชาชนในพื้นที่เทศบาลตำบลนาแก้ว จึงได้จัดทำโครงการก่อสร้างถนนคอนกรีตเสริมเหล็ก บ้านกลางใหม่ หมู่ที่ 10 - บ้านโพนนาแก้ว หมู่ที่ 12 ตำบลนาตงวัฒนา อำเภอโพนนาแก้ว จังหวัดสกลนคร 2. เพื่อให้ประชาชนมีความปลอดภัยในการเดินทาง และมีคุณภาพชีวิตที่ดีขึ้นจากการใช้ถนนปลอดฝุ่นละออง 3. เพื่อขอรับการสนับสนุนงบประมาณโครงการตามยุทธศาสตร์การพัฒนาองค์กรปกครองส่วนท้องถิ่นประจำปีงบประมาณ พ.ศ.2566	- ขนาดผิวจราจรกว้าง 6 เมตร ยาว 2,660 เมตร หนา 0.15 เมตรหรือพื้นที่คอนกรีตเสริมเหล็กไม่น้อยกว่า 15,960 ตารางเมตร พร้อมวางท่อระบายน้ำคอนกรีตเสริมเหล็ก	9,278,000	-	-	-	-	- ร้อยละของถนนที่ได้มาตรฐาน	- การคมนาคมขนส่งสะดวกปลอดภัยยิ่งขึ้น	- สำนักช่าง อบจ.สกลนคร - ทต.นาแก้ว อ.โพนนาแก้ว

ที่	โครงการ	วัตถุประสงค์	เป้าหมาย (ผลผลิตของโครงการ)	งบประมาณ					ตัวชี้วัด (KPI)	ผลที่คาดว่าจะได้รับ	หน่วยงานรับผิดชอบหลัก
				2566 (บาท)	2567 (บาท)	2568 (บาท)	2569 (บาท)	2570 (บาท)			
53	ก่อสร้างถนนคอนกรีตเสริมเหล็ก บ้านโคกแก้ว หมู่ที่ 6 ตำบลนาแก้ว อำเภอโพนนาแก้ว - บ้านพะโค หมู่ที่ 6 ตำบลท่าแร่ อำเภอเมืองสกลนคร จังหวัดสกลนคร	1. เพื่อบรรเทาความเดือดร้อนของประชาชนในพื้นที่เทศบาลตำบลนาแก้ว จึงได้จัดทำโครงการก่อสร้างถนนคอนกรีตเสริมเหล็ก บ้านโคกแก้ว หมู่ที่ 6 - บ้านพะโค หมู่ที่ 6 ตำบลท่าแร่ อำเภอเมืองสกลนคร จังหวัดสกลนคร 2. เพื่อให้ประชาชนมีความปลอดภัยในการเดินทาง และมีคุณภาพชีวิตที่ดีขึ้นจากการใช้ถนนปลอดฝุ่นละออง 3. เพื่อขอรับการสนับสนุนงบประมาณโครงการตามยุทธศาสตร์การพัฒนาองค์กรปกครองส่วนท้องถิ่นประจำปีงบประมาณ พ.ศ.2566	- ขนาดผิวจราจรกว้าง 5 เมตร ยาว 2,500 เมตร หนา 0.15 เมตร หรือพื้นที่คอนกรีตเสริมเหล็กไม่น้อยกว่า 12,500 ตารางเมตร พร้อมวางท่อระบายน้ำคอนกรีตเสริมเหล็ก	7,430,000	-	-	-	-	- ร้อยละของถนนที่ได้มาตรฐาน	- การคมนาคมขนส่งสะดวกปลอดภัยยิ่งขึ้น	- สำนักช่าง อบจ.สกลนคร - ทต.นาแก้ว อ.โพนนาแก้ว
54	ก่อสร้างถนนคอนกรีตเสริมเหล็ก บ้านนาเดื่อน้อย หมู่ที่ 11 ตำบลนาแก้ว - บ้านปุ่งน้อย หมู่ที่ 4 ตำบลนาตงวัฒนา อำเภอโพนนาแก้ว จังหวัดสกลนคร	1. เพื่อบรรเทาความเดือดร้อนของประชาชนในพื้นที่เทศบาลตำบลนาแก้ว จึงได้จัดทำโครงการก่อสร้างถนนคอนกรีตเสริมเหล็ก บ้านโคกแก้ว หมู่ที่ 6 - บ้านพะโค หมู่ที่ 6 ตำบลท่าแร่ อำเภอเมืองสกลนคร จังหวัดสกลนคร 2. เพื่อให้ประชาชนมีความ	- ขนาดผิวจราจรกว้าง 6 เมตร ยาว 7,800 เมตร หนา 0.15 เมตร หรือพื้นที่คอนกรีตเสริมเหล็กไม่น้อยกว่า 46,800 ตารางเมตร พร้อมวางท่อระบายน้ำคอนกรีตเสริมเหล็ก	25,452,000	-	-	-	-	- ร้อยละของถนนที่ได้มาตรฐาน	- การคมนาคมขนส่งสะดวกปลอดภัยยิ่งขึ้น	- สำนักช่าง อบจ.สกลนคร - ทต.นาแก้ว อ.โพนนาแก้ว

ที่	โครงการ	วัตถุประสงค์	เป้าหมาย (ผลผลิตของโครงการ)	งบประมาณ					ตัวชี้วัด (KPI)	ผลที่คาดว่าจะได้รับ	หน่วยงานรับผิดชอบหลัก
				2566 (บาท)	2567 (บาท)	2568 (บาท)	2569 (บาท)	2570 (บาท)			
55	ก่อสร้างถนนคอนกรีตเสริมเหล็กบ้านใหม่หนองกระบอก หมู่ที่ 12 ตำบลนาแก้ว อำเภอโพนนาแก้ว - บ้านพะโค หมู่ที่ 6 ตำบลท่าแร่ อำเภอเมืองสกลนคร จังหวัดสกลนคร	ปลอดภัยในการเดินทาง และมีคุณภาพชีวิตที่ดีขึ้นจากการใช้ถนนปลอดฝุ่นละออง 3. เพื่อขอรับการสนับสนุนงบประมาณโครงการตามยุทธศาสตร์การพัฒนาองค์กรปกครองส่วนท้องถิ่นประจำปีงบประมาณ พ.ศ.2566 1. เพื่อบรรเทาความเดือดร้อนของประชาชนในพื้นที่เทศบาลตำบลนาแก้ว จึงได้จัดทำโครงการก่อสร้างถนนคอนกรีตเสริมเหล็กบ้านใหม่หนองกระบอก หมู่ที่ 12 - บ้านพะโค ตำบลท่าแร่ อำเภอเมืองสกลนคร จังหวัดสกลนคร 2. เพื่อให้ประชาชนมีความปลอดภัยในการเดินทาง และมีคุณภาพชีวิตที่ดีขึ้นจากการใช้ถนนปลอดฝุ่นละออง 3. เพื่อขอรับการสนับสนุนงบประมาณโครงการตามยุทธศาสตร์การพัฒนาองค์กรปกครองส่วนท้องถิ่นประจำปีงบประมาณ พ.ศ. 2566	- ก่อสร้างถนนคอนกรีตเสริมเหล็กบ้านใหม่หนองกระบอก หมู่ที่ 12 - บ้านพะโค หมู่ที่ 6 ตำบลท่าแร่ อำเภอเมือง จังหวัดสกลนคร ขนาดผิวจราจรกว้าง 5 เมตร ยาว 3,200 เมตร หนา 0.15 เมตร หรือพื้นที่ คสล.ไม่น้อยกว่า 16,000 ตารางเมตร พร้อมวางท่อระบายน้ำ คสล.	9,414,000	-	-	-	-	- ร้อยละของถนนที่ได้มาตรฐาน	- การคมนาคมขนส่งสะดวกปลอดภัยยิ่งขึ้น	- สำนักช่าง อบจ.สกลนคร - ทต.นาแก้ว อ.โพนนาแก้ว

ที่	โครงการ	วัตถุประสงค์	เป้าหมาย (ผลผลิตของโครงการ)	งบประมาณ 2566 (บาท)	2567 (บาท)	2568 (บาท)	2569 (บาท)	2570 (บาท)	ตัวชี้วัด (KPI)	ผลที่คาดว่าจะได้รับ	หน่วยงานรับผิดชอบหลัก
56	ก่อสร้างถนนคอนกรีตเสริมเหล็ก สายบ้านดง หมู่ที่ 3 ตำบลเหล่าโพนค้อ อำเภอโคกศรีสุพรรณ จังหวัดสกลนคร ที่เชื่อมการเดินทางระหว่าง สายบ้านใหม่พัฒนา หมู่ที่ 12 ตำบลตองโขบ อำเภอโคกศรีสุพรรณ จังหวัดสกลนคร	- เพื่อการ คมนาคมที่สะดวกรวดเร็ว	- ขนาดผิวจราจรกว้าง 4.00 เมตร ความยาว 1,310.00 เมตร หนา 0.15 เมตร พร้อมลงลูกรังไหล่ทางกว้างข้างละ 0.30 เมตร หรือมีพื้นที่ผิวจราจรไม่น้อยกว่า 5,240.00 ตารางเมตร	3,755,000	3,755,000	3,755,000	3,755,000	3,755,000	- ถนนคอนกรีตเสริมเหล็ก 1 สาย	- การคมนาคมสะดวกรวดเร็วมากขึ้น	- สำนักช่าง อบจ.สกลนคร - อบต.เหล่าโพนค้อ อ. โคกศรีสุพรรณ
57	ก่อสร้างถนนคอนกรีตเสริมเหล็ก สายบ้านโพนสูง หมู่ที่ 10 ตำบลเหล่าโพนค้อ - บ้านใหม่พัฒนา หมู่ที่ 12 ตำบลตองโขบ อำเภอโคกศรีสุพรรณ จังหวัดสกลนคร	- เพื่อการ คมนาคมที่สะดวกรวดเร็วมากขึ้น	- ขนาดผิวจราจรกว้าง 4.00 เมตร ความยาว 700.00 เมตร หนา 0.15 เมตร พร้อมลงลูกรังไหล่ทางกว้างข้างละ 0.20 เมตร หรือมีพื้นที่ผิวจราจรไม่น้อยกว่า 2,800.00 ตารางเมตร	1,999,000	1,999,000	1,999,000	1,999,000	1,999,000	- ถนนคอนกรีตเสริมเหล็ก 1 สาย	- การคมนาคมสะดวกรวดเร็วมากขึ้น	- สำนักช่าง อบจ.สกลนคร - อบต.เหล่าโพนค้อ อ. โคกศรีสุพรรณ
58	ก่อสร้างถนนคอนกรีตเสริมเหล็ก สายบ้านน้อยหนองไผ่สวน หมู่ที่ 11 ตำบลเหล่าโพนค้อ อำเภอโคกศรีสุพรรณ จังหวัดสกลนคร - บ้านดงบัง หมู่ที่ 9 ตำบลหนองบ่อ อำเภอนาแก จังหวัดนครพนม	- เพื่อการ คมนาคมที่สะดวกรวดเร็วมากขึ้น	- ขนาดผิวจราจรกว้าง 4.00 เมตร ความยาว 603.00 เมตร หนา 0.15 เมตร พร้อมลงลูกรังไหล่ทางกว้างข้างละ 0.40 เมตร หรือมีพื้นที่ผิวจราจรไม่น้อยกว่า 2,412 ตารางเมตร	1,734,000	1,734,000	1,734,000	1,734,000	1,734,000	- ถนนคอนกรีตเสริมเหล็ก 1 สาย	- การคมนาคมสะดวกรวดเร็วมากขึ้น	- สำนักช่าง อบจ.สกลนคร - อบต.เหล่าโพนค้อ อ. โคกศรีสุพรรณ
59	ก่อสร้างถนนคอนกรีตเสริมเหล็กเชื่อมระหว่างบ้านหนองแสง	- เพื่อให้ประชาชนสามารถสัญจรไป – มา ได้สะดวก	- ก่อสร้างถนน คสล. กว้าง 5 เมตร	-	-	2,447,500	-	-	- ถนนคอนกรีตเสริมเหล็ก	- มีถนนคอนกรีตเสริมเหล็กที่ประชาชนสามารถ	- สำนักช่าง อบจ.สกลนคร

ที่	โครงการ	วัตถุประสงค์	เป้าหมาย (ผลผลิตของโครงการ)	งบประมาณ 2566 (บาท)	2567 (บาท)	2568 (บาท)	2569 (บาท)	2570 (บาท)	ตัวชี้วัด (KPI)	ผลที่คาดว่าจะได้รับ	หน่วยงานรับผิดชอบหลัก
	หมู่ที่ 5 ตำบลทุ่งแก - บ้านหนองฮังแหลว หมู่ที่ 4 ตำบลเจริญศิลป์ อำเภอเจริญศิลป์ จังหวัดสกลนคร		ยาว 890 เมตร ผิวจราจรหนาเฉลี่ย 0.15 เมตร ไหลทางข้างละ 0.50 เมตร หรือพื้นที่ผิวไม่น้อยกว่า 4,450 ตารางเมตร						จำนวน 1 เส้น	สัญจรไป – มา ได้สะดวก	- อบต.ทุ่งแก อ.เจริญศิลป์
60	ก่อสร้างถนนคอนกรีตเสริมเหล็กเชื่อมระหว่างหมู่บ้าน บ้านโสก หมู่ที่ 8 ตำบลทุ่งแก - บ้านคำเม็ก หมู่ที่ 4 ตำบลบ้านเหล่า อำเภอเจริญศิลป์ จังหวัดสกลนคร	- เพื่อให้ประชาชนสามารถสัญจรไป – มา ได้สะดวก	- ก่อสร้างถนน คสล. ขนาดผิวจราจร กว้าง 5 เมตร ยาว 2,000 เมตร หนาเฉลี่ย 0.15 เมตร หรือพื้นที่ผิวจราจรไม่น้อยกว่า 10,000 ตารางเมตร	-	-	5,300,000	-	-	- ถนนคอนกรีตเสริมเหล็ก จำนวน 1 เส้น	- มีถนนคอนกรีตเสริมเหล็กที่ประชาชนสามารถสัญจรไป – มา ได้สะดวก	- สำนักช่าง อบจ.สกลนคร - อบต.ทุ่งแก อ.เจริญศิลป์
61	ก่อสร้างถนนคอนกรีตเสริมเหล็กเชื่อมระหว่างหมู่บ้าน สายบ้านวังกอไผ่ (บ้านโสก) หมู่ที่ 8 ตำบลทุ่งแก - บ้านโพนบก หมู่ที่ 7 ตำบลบ้านเหล่า อำเภอเจริญศิลป์ จังหวัดสกลนคร	- เพื่อให้ประชาชนสามารถสัญจรไป – มา ได้สะดวก	- ก่อสร้างถนน คสล. ขนาดผิวจราจร กว้าง 5 เมตร ยาว 4,750 เมตร หนาเฉลี่ย 0.15 เมตร ไหล่ทางข้างละ 0.25 เมตร หรือพื้นที่ผิวจราจรไม่น้อยกว่า 23,750 ตารางเมตร	-	-	-	13,062,500	-	- ถนนคอนกรีตเสริมเหล็ก จำนวน 1 เส้น	- มีถนนคอนกรีตเสริมเหล็กที่ประชาชนสามารถสัญจรไป – มา ได้สะดวก	- สำนักช่าง อบจ.สกลนคร - อบต.ทุ่งแก อ.เจริญศิลป์
62	ก่อสร้างถนนคอนกรีตเสริมเหล็กเชื่อมระหว่างหมู่บ้าน สายบ้านหนองจาน หมู่ที่ 6 ตำบลทุ่งแก อำเภอเจริญศิลป์ - บ้านหนองบัวแพ หมู่ที่ 7	- เพื่อให้ประชาชนสามารถสัญจรไป – มา ได้สะดวก	- ก่อสร้างถนน คสล. ขนาดผิวจราจร กว้าง 5 เมตร ยาว 1,000 เมตร หนาเฉลี่ย 0.15 เมตร หรือพื้นที่ผิวจราจรไม่น้อยกว่า	-	-	-	2,650,000	-	- ถนนคอนกรีตเสริมเหล็ก จำนวน 1 เส้น	- มีถนนคอนกรีตเสริมเหล็กที่ประชาชนสามารถสัญจรไป – มา ได้สะดวก	- สำนักช่าง อบจ.สกลนคร - อบต.ทุ่งแก อ.เจริญศิลป์

ที่	โครงการ	วัตถุประสงค์	เป้าหมาย (ผลผลิตของโครงการ)	งบประมาณ 2566 (บาท)	2567 (บาท)	2568 (บาท)	2569 (บาท)	2570 (บาท)	ตัวชี้วัด (KPI)	ผลที่คาดว่าจะได้รับ	หน่วยงานรับผิดชอบหลัก
	ตำบลบ้านถ่อน อำเภอสว่างแดนดิน จังหวัดสกลนคร		5,000 ตารางเมตร								
63	ก่อสร้างถนนคอนกรีตเสริมเหล็กเชื่อมระหว่างหมู่บ้าน สายบ้านวังอ้อยหนู หมู่ที่ 10 ตำบลทุ่งแก - บ้านโพนบก หมู่ที่ 7 ตำบลบ้านเหล่า อำเภอเจริญศิลป์ จังหวัดสกลนคร	- เพื่อให้ประชาชนสามารถสัญจรไป – มา ได้สะดวก	- ก่อสร้างถนน คสล. ขนาดผิวจราจรกว้าง 5 เมตร ยาว 396 เมตร หนาเฉลี่ย 0.15 เมตร ไหล่ทางข้างละ 0.25 เมตร หรือพื้นที่ผิวจราจรไม่น้อยกว่า 1,980 ตารางเมตร	1,089,000	-	-	-	-	- ถนนคอนกรีตเสริมเหล็ก จำนวน 1 เส้น	- มีถนนคอนกรีตเสริมเหล็กที่ประชาชนสามารถสัญจรไป – มา ได้สะดวก	- สำนักช่าง อบจ.สกลนคร - อบต.ทุ่งแก อ.เจริญศิลป์
64	ก่อสร้างถนนคอนกรีตเสริมเหล็กเส้นบ้านนาสีนวล หมู่ที่ 9 ตำบลหนองกวั่ง - บ้านคำลอดพื้น หมู่ที่ 1 ตำบลหนองกวั่ง อำเภอบ้านม่วง จังหวัดสกลนคร	- เพื่อให้การสัญจรไป - มาของประชาชนตำบลหนองแปนและตำบลหนองกวั่งมีความสะดวกรวดเร็วมากขึ้น	- ก่อสร้างถนน คสล. ผิวจราจรกว้าง 5.00 เมตร ยาว 2,940.40 เมตร หนา 0.15 เมตร ไหล่ทางลูกรังข้างละ 0.50 เมตร พื้นที่ผิวจราจรไม่น้อยกว่า 14,702 ตารางเมตร	10,000,000	10,000,000	10,000,000	10,000,000	10,000,000	- ร้อยละของประชาชนที่สัญจรได้รับประโยชน์	- ประชาชนตำบลหนองแปนและตำบลหนองกวั่งมีความสะดวกรวดเร็วมากขึ้น	- สำนักช่าง อบจ.สกลนคร - อบต.หนองแปน อ.เจริญศิลป์
65	ก่อสร้างถนนคอนกรีตเสริมเหล็กเส้นบ้านดงสง่า (โนนเดื่อ) หมู่ที่ 4 ตำบลหนองแปน - บ้านดงบาก หมู่ที่ 6 ตำบลบ้านเหล่า อำเภอเจริญศิลป์ จังหวัดสกลนคร	- เพื่อให้การสัญจรไป - มาของประชาชนตำบลหนองแปนและตำบลบ้านเหล่ามีความสะดวกรวดเร็วมากขึ้น	- ก่อสร้างถนน คสล. ผิวจราจรกว้าง 5 เมตร ยาว 2,940.40 เมตร หนา 0.15 เมตร ไหล่ทางลูกรังข้างละ 0.50 เมตร พื้นที่ผิวจราจรไม่น้อยกว่า 14,702 ตารางเมตร	10,000,000	10,000,000	10,000,000	10,000,000	10,000,000	- ร้อยละของประชาชนที่สัญจรได้รับประโยชน์	- ประชาชนตำบลหนองแปนและตำบลบ้านเหล่ามีความสะดวกรวดเร็วมากขึ้น	- สำนักช่าง อบจ.สกลนคร - อบต.หนองแปน อ.เจริญศิลป์
66	ก่อสร้างถนนคอนกรีตเสริมเหล็กระหว่างหมู่บ้าน บ้านดงเหนือ หมู่ที่ 6 ตำบลดงเหนือ -	- เพื่อให้ประชาชนได้มีถนนใช้ในการคมนาคมที่สะดวกและปลอดภัย	- ถนน คสล. กว้าง 5 เมตร ยาว 3,500 เมตร หนา 0.15 เมตร	10,290,000	10,290,000	10,290,000	10,290,000	-	- ถนนได้รับการพัฒนา/ปรับปรุงให้ได้	- ประชาชนมีการคมนาคมที่สะดวก	- สำนักช่าง อบจ.สกลนคร - อบต.ดงเหนือ

ที่	โครงการ	วัตถุประสงค์	เป้าหมาย (ผลผลิตของโครงการ)	งบประมาณ 2566 (บาท)	2567 (บาท)	2568 (บาท)	2569 (บาท)	2570 (บาท)	ตัวชี้วัด (KPI)	ผลที่คาดว่าจะได้รับ	หน่วยงานรับผิดชอบหลัก
	เชื่อมบ้านซ่อมดู่ หมู่ที่ 6 ตำบลดงหม้อทอง อำเภอบ้านม่วง จังหวัดสกลนคร								มาตรฐาน		อ.บ้านม่วง
67	ก่อสร้างถนนคอนกรีตเสริมเหล็กระหว่างหมู่บ้าน บ้านดงเหนือ หมู่ที่ 6 ตำบลดงเหนือ - บ้านโนนสวรรค์ดงหม้อทอง หมู่ที่ 9 อำเภอบ้านม่วง จังหวัดสกลนคร ช่วงที่ 1 (ช่วงบ้านดงเหนือ - ห้าแยก)	- เพื่อให้ประชาชนได้มีถนนใช้ในการคมนาคมที่สะดวกและปลอดภัย	- ถนน คสล. กว้าง 5 เมตร ยาว 2,500 เมตร หนา 0.15 เมตร	7,780,000	7,780,000	7,780,000	-	-	- ถนนได้รับการพัฒนา/ปรับปรุงให้ได้มาตรฐาน	- ประชาชนมีการคมนาคมที่สะดวก	- สำนักช่าง อบจ.สกลนคร - อบต.ดงเหนือ อ.บ้านม่วง
68	ก่อสร้างถนนคอนกรีตเสริมเหล็กระหว่างหมู่บ้าน บ้านเจริญไพศาล หมู่ที่ 12 ตำบลดงเหนือ อำเภอบ้านม่วง จังหวัดสกลนคร - บ้านดอนหญานาง ตำบลดอนหญ้านาง อำเภอพรเจริญ จังหวัดบึงกาฬ ช่วงที 1 (ช่วงบ้านเจริญไพศาล - บ้านนาทวี)	- เพื่อให้ประชาชนได้มีถนนใช้ในการคมนาคมที่สะดวกและปลอดภัย	- ถนน คสล. กว้าง 5 เมตร ยาว 3,360 เมตร หนา 0.15 เมตร	10,330,000	10,330,000	10,330,000	10,330,000	-	- ถนนได้รับการพัฒนา/ปรับปรุงให้ได้มาตรฐาน	- ประชาชนมีการคมนาคมที่สะดวก	- สำนักช่าง อบจ.สกลนคร - อบต.ดงเหนือ อ.บ้านม่วง
69	ก่อสร้างถนนคอนกรีตเสริมเหล็กทางเชื่อมระหว่างตำบล บ้านดงห้วยเปลือย หมู่ที่ 5 ตำบลดงหม้อทอง - บ้านโนนไทย หมู่ที่ 1 ตำบลดงเหนือ อำเภอบ้านม่วง จังหวัดสกลนคร	- เพื่อแก้ปัญหาด้านคมนามคม ปัญหาฝุ่นละออง ลดการเกิดอุบัติเหตุ	- ถนนคอนกรีตเสริมเหล็กขนาดผิวจราจร กว้าง 5.00 เมตร ยาว 3,000 เมตร หนา 0.15 เมตร หรือมีพื้นที่คอนกรีตเสริมเหล็กไม่น้อยกว่า 15,000 ตารางเมตร	9,000,000	9,000,000	9,000,000	9,000,000	9,000,000	- มีเส้นทางคมนาคมที่เป็นมาตรฐานเพิ่มมากขึ้น	- ประชาชนมีความสะดวกสบายในการเดินทางสัญจร ลดการเกิดอุบัติเหตุและลดปัญหาฝุ่นละอองได้	- สำนักช่าง อบจ.สกลนคร - อบต.ดงหม้อทอง อ.บ้านม่วง

ที่	โครงการ	วัตถุประสงค์	เป้าหมาย (ผลผลิตของโครงการ)	งบประมาณ 2566 (บาท)	2567 (บาท)	2568 (บาท)	2569 (บาท)	2570 (บาท)	ตัวชี้วัด (KPI)	ผลที่คาดว่าจะได้รับ	หน่วยงานรับผิดชอบหลัก
70	ก่อสร้างถนนคอนกรีตเสริมเหล็กทางเชื่อมระหว่างตำบลบ้านดงห้วยเปลือย หมู่ที่ 11 ตำบลดงหม้อทอง - บ้านโคกสง่า หมู่ที่ 1 ตำบลดงหม้อทองใต้ อำเภอบ้านม่วง จังหวัดสกลนคร	- เพื่อแก้ปัญหาด้านคมนามคม ปัญหาฝุ่นละออง ลดการเกิดอุบัติเหตุ	ลูกรัง ไหล่ทางข้างละ 0.50 เมตร - ถนนคอนกรีตเสริมเหล็กขนาดผิดจราจร กว้าง 6 เมตร ยาว 2,700 เมตร หนา 0.15 เมตร หรือมีพื้นที่คอนกรีตเสริมเหล็กไม่น้อยกว่า 16,200 ตารางเมตร ลูกรังไหล่ทางข้างละ 0.50 เมตร	9,720,000	9,720,000	9,720,000	9,720,000	9,720,000	- มีเส้นทางคมนาคมที่เป็นมาตรฐานเพิ่มมากขึ้น	- ประชาชนมีความสะดวกสบายในการเดินทางสัญจร ลดการเกิดอุบัติเหตุและลดปัญหาฝุ่นละอองได้	- สำนักช่าง อบจ.สกลนคร - อบต.ดงหม้อทอง อ.บ้านม่วง
71	ก่อสร้างถนนคอนกรีตเสริมเหล็กทางเชื่อมระหว่างตำบลบ้านดงห้วยเปลือย หมู่ที่ 7 ตำบลดงหม้อทอง – บ้านหนองแอก หมู่ที่ 2 ตำบลดงเหนือ อำเภอบ้านม่วง จังหวัดสกลนคร	- เพื่อแก้ปัญหาด้านคมนามคม ปัญหาฝุ่นละออง ลดการเกิดอุบัติเหตุ	- ถนนคอนกรีตเสริมเหล็กขนาดผิวจราจร กว้าง 5.00 เมตร ยาว 3,000 เมตร หนา 0.15 เมตร หรือมีพื้นที่คอนกรีตเสริมเหล็กไม่น้อยกว่า 15,000 ตารางเมตร ลูกรังไหล่ทางข้างละ 0.50 เมตร	9,000,000	9,000,000	9,000,000	9,000,000	9,000,000	- มีเส้นทางคมนาคมที่เป็นมาตรฐานเพิ่มมากขึ้น	- ประชาชนมีความสะดวกสบายในการเดินทางสัญจร ลดการเกิดอุบัติเหตุและลดปัญหาฝุ่นละอองได้	- สำนักช่าง อบจ.สกลนคร - อบต.ดงหม้อทอง อ.บ้านม่วง
72	ก่อสร้างถนนคอนกรีตเสริมเหล็กสายบ้านวังน้ำขาว หมู่ที่ 3 ตำบลดงหม้อทองใต้ อำเภอบ้านม่วง จังหวัดสกลนคร - บ้านหนองบ่อ หมู่ที่ 8	- เพื่อให้ประชาชนใช้สัญจรไปมาได้สะดวกและปลอดภัย	- ปริมาณงานขนาดผิวจราจร กว้าง 5 เมตร ยาว 3,140 เมตร หนา 0.15 เมตร ไหล่ทางลูกรังข้างละ 1.00 เมตร หรือพื้นที่	9,600,000	9,600,000	9,600,000	9,600,000	9,600,000	- 1 สาย	- ประชาชนมีความสะดวกในการใช้ถนนและเกิดความปลอดภัย	- สำนักช่าง อบจ.สกลนคร - อบต.ดงหม้อทองใต้ อ.บ้านม่วง

ที่	โครงการ	วัตถุประสงค์	เป้าหมาย (ผลผลิตของโครงการ)	งบประมาณ 2566 (บาท)	2567 (บาท)	2568 (บาท)	2569 (บาท)	2570 (บาท)	ตัวชี้วัด (KPI)	ผลที่คาดว่าจะได้รับ	หน่วยงานรับผิดชอบหลัก
73	ตำบลมาย อำเภอบ้านม่วง จังหวัดสกลนคร ก่อสร้างถนนคอนกรีตเสริมเหล็ก สายบ้านดงหม้อทอง หมู่ที่ 8 ตำบลดงหม้อทองใต้ อำเภอบ้านม่วง จังหวัดสกลนคร - บ้านคำชิ หมู่ที่ 2 ตำบลอุดรพร อำเภอเฝ้าไร่ จังหวัดหนองคาย	- เพื่อให้ประชาชนใช้สัญจรไปมาได้สะดวกและปลอดภัย	คสล.ทั้งหมดไม่น้อยกว่า 15,700 ตารางเมตร - ปริมาณงานขนาดผิวจราจร กว้าง 6 เมตร ยาว 2,620 เมตร หนา 0.15 เมตร ไหล่ทางลูกรังข้างละ 1.00 เมตร หรือพื้นที่ คสล. ทั้งหมดไม่น้อยกว่า 15,720 ตารางเมตร	9,550,000	9,550,000	9,550,000	9,550,000	9,550,000	- 1 สาย	- ประชาชนมีความสะดวกในการใช้ถนนและเกิดความปลอดภัย	- สำนักช่าง อบจ.สกลนคร - อบต.ดงหม้อทองใต้ อ.บ้านม่วง
74	ก่อสร้างคอนกรีตเสริมเหล็ก เชื่อมระหว่างบ้าน หนองปลาดุก หมู่ที่ 9 ตำบลพังขว้าง - บ้านประชาสุขสันต์ หมู่ที่ 9 ตำบลขมิ้น อำเภอเมืองสกลนคร จังหวัดสกลนคร	- เพื่อให้การสัญจรไปมาของประชาชนในเขตพื้นที่ตำบลพังขว้างและตำบลขมิ้นมีความสะดวกในการเดินทาง	- กว้าง 5.00 เมตร ยาว 450 เมตร หนาเฉลี่ย 0.15 เมตร หรือมีพื้นที่รวมไม่น้อยกว่า 2,250 ตารางเมตร	2,000,000	-	-	-	-	- ความสะดวกในการเดินทางของประชาชน	- ประชาชนในเขตตำบลพังขว้างและตำบลขมิ้นสัญจรไปมาด้วยความสะดวก	- สำนักช่าง อบจ.สกลนคร - อบต. พังขว้าง อ.เมืองสกลนคร
75	ก่อสร้างถนนคอนกรีตเสริมเหล็ก บ้านรุ่งพัฒนา หมู่ที่ 3 ตำบลธาตุนาเวง - บ้านน้อยจอมศรี หมู่ที่ 4 ตำบลฮางโฮง - บ้านหนองบัวสามัคคี หมู่ที่ 11 ตำบลพังขว้าง อำเภอเมืองสกลนคร จังหวัดสกลนคร	- เพื่อให้ประชาชนมีถนนสำหรับใช้ในการคมนาคมได้อย่างสะดวก รวดเร็ว	- ถนน คสล. กว้าง 5 เมตร ยาว 2,015 เมตร หนา 0.15 เมตร	6,186,000	-	-	-	-	- ถนน คสล. 1 สาย	- ประชาชนในเขตพื้นที่ ต. ฮางโฮง ต.ธาตุนาเวง และ ต.พังขว้าง และพื้นที่ใกล้เคียงมีการคมนาคมที่สะดวก รวดเร็ว	- สำนักช่าง อบจ.สกลนคร - ทต.ธาตุนาเวง อ.เมืองสกลนคร

ที่	โครงการ	วัตถุประสงค์	เป้าหมาย (ผลผลิตของโครงการ)	งบประมาณ 2566 (บาท)	2567 (บาท)	2568 (บาท)	2569 (บาท)	2570 (บาท)	ตัวชี้วัด (KPI)	ผลที่คาดว่าจะได้รับ	หน่วยงานรับผิดชอบหลัก
76	ก่อสร้างถนนคอนกรีตเสริมเหล็กแอสฟัลต์ติกเชื่อมระหว่างตำบลงิ้วด่อนถึงเทศบาลนครสกลนคร - เส้นจากบ้านกกกอก หมู่ที่ 12 ตำบลงิ้วด่อน - ซอยโสภา (ร้านอาหารศิรินภา) เทศบาลนครสกลนคร	- เพื่อให้ประชาชนในพื้นที่ตำบลงิ้วด่อนและเทศบาลนครสกลนคร มีเส้นทางสัญจรที่สะดวก	- ก่อสร้างถนน คสล./แอสฟัลต์ติก กว้าง 4 เมตร ยาว 780 เมตร	1,792,000	1,792,000	1,792,000	1,792,000	1,792,000	- ได้ถนน คสล. 1 สาย	- ประชาชนตำบลงิ้วด่อนและเทศบาลนครสกลนครมีเส้นทางสัญจรที่สะดวกขึ้น	- สำนักช่าง อบจ.สกลนคร - ทต.งิ้วด่อน อ.เมืองสกลนคร
77	ก่อสร้างถนนคอนกรีตเสริมเหล็กเชื่อมระหว่างตำบล บ้านดงขุมข้าวใต้ หมู่ที่ 14 ตำบลพังขว้าง - บ้านโคกสะอาด หมู่ที่ 2 ตำบลธาตุนาเวง อำเภอเมืองสกลนคร จังหวัดสกลนคร	- เพื่อให้การสัญจรไปมาของประชาชนในเขตพื้นที่ตำบลพังขว้างและตำบลธาตุนาเวงมีความสะดวกในการเดินทาง	- ถนนกว้าง 4 เมตร ยาว 800 เมตร หนาเฉลี่ย 0.15 เมตร พื้นที่คอนกรีตไม่น้อยกว่า 3,200 ตร.ม	2,000,000	-	-	-	-	- ความสะดวกในการเดินทางของประชาชน	ประชาชนในเขตตำบลพังขว้างและตำบลธาตุนาเวงสัญจรไปมาด้วยความสะดวก	- สำนักช่าง อบจ.สกลนคร - อบต. พังขว้าง อ.เมืองสกลนคร
78	ก่อสร้างถนนคอนกรีตเสริมเหล็ก รหัสสายทาง สน.ถ.– (สายภูจอมจิตร) บ้านหนองยาง หมู่ที่ 5 ตำบลพังขว้าง - บ้านมะขามป้อม หมู่ที่ 5 ตำบลธาตุนาเวง อำเภอเมืองสกลนคร จังหวัดสกลนคร	- เพื่อให้การสัญจรไปมาของประชาชนในเขตพื้นที่ตำบลพังขว้างและตำบลธาตุนาเวง มีความสะดวกในการเดินทาง	- ถนนกว้าง 4 เมตร ยาว 700 เมตร หนาเฉลี่ย 0.15 เมตร พื้นที่คอนกรีตไม่น้อยกว่า 2,800 ตร.ม	2,000,000	-	-	-	2,000,000	- ความสะดวกในการเดินทางของประชาชน	- ประชาชนในเขตตำบลพังขว้างและตำบลธาตุนาเวงสัญจรไปมาด้วยความสะดวก	- สำนักช่าง อบจ.สกลนคร - อบต. พังขว้าง อ.เมืองสกลนคร
79	ก่อสร้างถนนคอนกรีตเสริมเหล็กสายวัด บ้านดงสมบูรณ์ หมู่ที่ 10	- เพื่อให้การสัญจรไปมาของประชาชนในเขตพื้นที่ตำบลพังขว้างและ ตำบล	- ถนนกว้าง 5 เมตร ยาว 1,400 เมตร หนาเฉลี่ย 0.15 เมตร	4,500,000	-	-	-	-	- ความสะดวกในการเดินทางของประชาชน	- ประชาชนในเขตตำบลพังขว้างและตำบลห้วยยาง สัญจร	- สำนักช่าง อบจ.สกลนคร - อบต. พังขว้าง

ที่	โครงการ	วัตถุประสงค์	เป้าหมาย (ผลผลิตของโครงการ)	งบประมาณ 2566 (บาท)	2567 (บาท)	2568 (บาท)	2569 (บาท)	2570 (บาท)	ตัวชี้วัด (KPI)	ผลที่คาดว่าจะได้รับ	หน่วยงานรับผิดชอบหลัก
	ตำบลพังขว้าง เชื่อมถนนสายพังขว้างใต้ - นาคำ ตำบลห้วยยาง อำเภอเมืองสกลนคร จังหวัดสกลนคร	ห้วยยางมีความสะดวกในการเดินทาง	พื้นที่คอนกรีตไม่น้อยกว่า 7,000 ตารางเมตร							ไปมาด้วยความสะดวก	อ.เมืองสกลนคร
80	ก่อสร้างถนนคอนกรีตเสริมเหล็กบ้านอีเลิศ หมู่ที่ 3 ตำบลม่วงลาย อำเภอเมืองสกลนคร - บ้านหนองนางกอม หมู่ที่ 6 ตำบลด่านม่วงคำ อำเภอโคกศรีสุพรรณ จังหวัดสกลนคร	1. เพื่อส่งเสริมทัศนียภาพเส้นทางคมนาคมระหว่างหมู่บ้านให้เกิดความสวยงาม 2. เพื่อใช้เป็นเส้นทางคมนาคม และขนส่งผลผลิตทางการเกษตร 3. เพื่อลดอุบัติเหตุและเพิ่มความปลอดภัยในชีวิตและทรัพย์สินของประชาชน	- ผิวจราจรกว้าง 4.00 เมตร ยาว 1,180 เมตร หนา 0.15 เมตร ไหล่ทางลงดินลูกรังกว้างเฉลี่ยข้างละ 0.25 เมตร หรือมีพื้นที่ไม่น้อยกว่า 4,720 ตาราเมตร	3,495,000	-	-	-	-	- ร้อยละของประชาชนที่ใช้เส้นทางมีความปลอดภัย และเพิ่มศักยภาพในการกระจายผลผลิตทางการเกษตรเพิ่มขึ้นร้อยละ 100 และประชากรในพื้นที่และใกล้เคียงจำนวน 680 คน ได้รับผลประโยชน์โดยตรงจากการใช้ถนน	1) จำนวน 190 ครัวเรือน 2) จำนวน 680 คน	- สำนักช่าง อบจ.สกลนคร - อบต.ม่วงลาย อ.เมืองสกลนคร
81	ก่อสร้างถนนคอนกรีตเสริมเหล็ก สน.ถ. 111-06 สายบ้านหนองห้าง หมู่ที่ 4 ตำบลม่วงลาย - บ้านดงแต้ หมู่ที่ 4 ตำบลโคกก่อง อำเภอเมืองสกลนคร จังหวัดสกลนคร	1. เพื่อส่งเสริมทัศนียภาพเส้นทางคมนาคมระหว่างหมู่บ้านให้เกิดความสวยงาม 2. เพื่อใช้เป็นเส้นทางคมนาคม และขนส่งผลผลิตทางการเกษตร 3. เพื่อลดอุบัติเหตุและเพิ่มความปลอดภัยในชีวิตและ	- ผิวจราจรกว้าง 4.00 เมตร ยาว 1,320 เมตร หนา 0.15 เมตร ไหล่ทางลงดินลูกรังกว้างเฉลี่ยข้างละ 0.50 เมตร หรือมีพื้นที่ไม่น้อยกว่า 5,280 ตารางเมตร พร้อมวาง	3,963,000	-	-	-	-	- ร้อยละของประชาชนที่ใช้เส้นทางมีความปลอดภัย และเพิ่มศักยภาพในการกระจายผลผลิตทางการเกษตรเพิ่มขึ้น	1) จำนวน 185 ครัวเรือน 2) จำนวน 537 คน	- สำนักช่าง อบจ.สกลนคร - อบต.ม่วงลาย อ.เมืองสกลนคร

ที่	โครงการ	วัตถุประสงค์	เป้าหมาย (ผลผลิตของโครงการ)	งบประมาณ 2566 (บาท)	2567 (บาท)	2568 (บาท)	2569 (บาท)	2570 (บาท)	ตัวชี้วัด (KPI)	ผลที่คาดว่าจะได้รับ	หน่วยงานรับผิดชอบหลัก
		ทรัพย์สินของประชาชน	ท่อระบายน้ำ คสล.มอก. ชั้น 3 ขนาด 0.60x 1.00 เมตร จำนวน 2 จุด รวม 24 ท่อน						ร้อยละ 100 และประชากรในพื้นที่และใกล้เคียงจำนวน 680 คน ได้รับผลประโยชน์โดยตรงจากการใช้ถนน		
82	ก่อสร้างถนนคอนกรีตเสริมเหล็กสายบ้านไผ่ล้อม หมู่ที่ 3 ตำบลโนนหอม - บ้านหนองแดง หมู่ที่ 2 ตำบลเหล่าปอแดง อำเภอเมืองสกลนคร จังหวัดสกลนคร	เพื่อให้ประชาชนมีเส้นทางสัญจรสะดวกขึ้น	ถนนกว้าง 5 เมตร ยาว 3,855 เมตร หนา 0.15 เมตร พื้นที่ผิวจราจรไม่น้อยกว่า 19,295 ตารางเมตร ไหล่ทางลงดินลูกรังข้าง 0.50 เมตร	15,610,000	15,610,000	15,610,000	15,610,000	15,610,000	- ถนนคอนกรีตเสริมเหล็ก	- เพื่อให้ประชาชนมีเส้นทางสัญจรสะดวกขึ้น	- สำนักช่าง อบจ.สกลนคร - อบต.โนนหอม อ.เมืองสกลนคร
83	ก่อสร้างถนนคอนกรีตเสริมเหล็กสายบ้านศรีวิชา หมู่ที่ 1 ตำบลห้วยยาง - บ้านนาแก หมู่ที่ 4 ตำบลดงมะไฟ อำเภอเมืองสกลนคร จังหวัดสกลนคร	- เพื่อให้มีถนนที่ได้มาตรฐานให้ประชาชนสัญจรไปมาสะดวก รวดเร็วเพิ่มขึ้น	- ขนาดผิวจราจร กว้าง 4 เมตร ยาว 1,250 เมตร หนา 0.15 เมตร	3,700,000	3,700,000	3,700,000	3,700,000	3,700,000	- มีถนนที่ได้มาตรฐานเพิ่มขึ้น	- ประชาชนในตำบลห้วยยางได้รับความสะดวกในการสัญจรไปมา	- สำนักช่าง อบจ.สกลนคร - อบต.ห้วยยาง อ.เมืองสกลนคร
84	ก่อสร้างถนนคอนกรีตเสริมเหล็กแอสฟัลต์ติกเชื่อมระหว่างตำบลงิ้วด่อน - ตำบลดงมะไฟ - เส้นบ้านใหญ่นายอ หมู่ที่ 13 ตำบลงิ้วด่อน ถึงบ้านดงมะไฟ หมู่ที่ 1	- เพื่อให้ประชาชนในพื้นที่ตำบลงิ้วด่อนตำบลดงมะไฟมีเส้นทางสัญจรที่สะดวก	- ก่อสร้างถนน คสล./แอสฟัสต์ติกระยะทาง รวม 5,480 ม. อย่างน้อย 1 เส้น /ปี ขนาดกว้าง 4 เมตร ยาว 2,200 เมตร	5,705,000	5,705,000	5,705,000	5,705,000	5,705,000	- ได้ถนน คสล. 4,980 ม. - 1 สาย	- ประชาชนตำบลงิ้วด่อนตำบลดงมะไฟมีเส้นทางสัญจรที่สะดวกขึ้น	- สำนักช่าง อบจ.สกลนคร - ทต.งิ้วด่อน อ.เมืองสกลนคร

ที่	โครงการ	วัตถุประสงค์	เป้าหมาย (ผลผลิตของโครงการ)	งบประมาณ 2566 (บาท)	2567 (บาท)	2568 (บาท)	2569 (บาท)	2570 (บาท)	ตัวชี้วัด (KPI)	ผลที่คาดว่าจะได้รับ	หน่วยงานรับผิดชอบหลัก
	ตำบลดงมะไฟ - เส้น บ้านใหญ่นายอ หมู่ที่ 13 ตำบลงิ้วด่อน ถึงบ้านดงขวาง หมู่ที่ 3 ตำบลดงมะไฟ		- ขนาดกว้าง 4 เมตร ยาว 2,400 เมตร	5,303,000	5,303,000	5,303,000	5,303,000	5,303,000	- 1 สาย		
	- เส้นบ้านกกกอกใหม่ หมู่ที่ 14 ตำบลงิ้วด่อน ถึงบ้านนาแกน้อย หมู่ที่ 4 ตำบลดงมะไฟ		- ขนาดกว้าง 4 เมตร ยาว 380 เมตร	870,000	870,000	870,000	870,000	870,000	- 1 สาย		
85	ก่อสร้างถนนคอนกรีตเสริมเหล็ก สายบ้านแสงอรุณ หมู่ที่ 8 ตำบลคูสะคาม อำเภอวานรนิวาส - บ้านโพนบก หมู่ที่ 7 ตำบลบ้านเหล่า อำเภอเจริญศิลป์ จังหวัดสกลนคร	- เพื่อให้ประชาชนสัญจรไปมาสะดวก	- ผิวจราจรกว้าง 6 เมตร ยาว 3,500 เมตร หนา 0.15 เมตร หรือมีพื้นที่ไม่น้อยกว่า 21,000 ตารางเมตร	12,534,000	-	-	-	-	- ถนน คสล. 1 สาย	- ประชาชนสัญจรไปมาสะดวกมากขึ้น	- สำนักช่าง อบจ.สกลนคร - ทต.คูสะคาม อ.วานรนิวาส
86	ก่อสร้างถนนคอนกรีตเสริมเหล็ก สายบ้านหนองปลาหมัด หมู่ที่ 2 ตำบลคูสะคาม - บ้านโพธิ์ทอง หมู่ที่ 9 ตำบลอินทร์แปลง อำเภอวานรนิวาส จังหวัดสกลนคร	- เพื่อให้ประชาชนมีเส้นทางคมนาคมสะดวกรวดเร็ว	- ผิวจราจรกว้าง 6 เมตร ยาว 3,400 เมตร หนา 0.15 เมตร หรือมีพื้นที่ไม่น้อยกว่า 20,400 ตารางเมตร	12,201,000	-	-	-	-	- ถนน คสล. 1 สาย	- ประชาชนมีเส้นทางคมนาคมสะดวกรวดเร็ว	- สำนักช่าง อบจ.สกลนคร - ทต.คูสะคาม อ.วานรนิวาส
87	ก่อสร้างถนนคอนกรีตเสริมเหล็ก สายบ้านบะป่าคา หมู่ที่ 4 ตำบลหนองสนม อำเภอวานรนิวาส - บ้านโคกสามัคคี หมู่ที่ 8 ตำบลต้นผึ้ง	- เพื่อให้ประชาชนสัญจรไปมาสะดวก	- ผิวจราจรกว้าง 6 เมตร ยาว 1,500 เมตร หนา 0.15 เมตร หรือมีพื้นที่ไม่น้อยกว่า 9,000 ตารางเมตร	4,966,000	-	-	-	-	- ถนน คสล. 1 สาย	- ประชาชนสัญจรไปมาสะดวกมากขึ้น	- สำนักช่าง อบจ.สกลนคร - ทต.หนองสนม อ.วานรนิวาส

ที่	โครงการ	วัตถุประสงค์	เป้าหมาย (ผลผลิตของโครงการ)	งบประมาณ 2566 (บาท)	2567 (บาท)	2568 (บาท)	2569 (บาท)	2570 (บาท)	ตัวชี้วัด (KPI)	ผลที่คาดว่าจะได้รับ	หน่วยงานรับผิดชอบหลัก
	อำเภอพังโคน จังหวัดสกลนคร										
88	ก่อสร้างถนนคอนกรีตเสริมเหล็ก สายบ้านโพนแพง หมู่ที่ 19 ตำบลหนองสนม - บ้านส้งเปลือย หมู่ที่ 9 ตำบลขัวก่าย อำเภอวานรนิวาส จังหวัดสกลนคร	- เพื่อให้ประชาชนมีเส้นทางคมนาคมสะดวกรวดเร็ว	- ผิวจราจรกว้าง 6 เมตร ยาว 1,650 เมตร หนา 0.15 เมตร หรือมีพื้นที่ไม่น้อยกว่า 9,900 ตารางเมตร	5,464,000	-	-	-	-	- ถนน คสล. 1 สาย	- ประชาชนมีเส้นทางคมนาคมสะดวกรวดเร็ว	- สำนักช่าง อบจ.สกลนคร - ทต.หนองสนม อ.วานรนิวาส
89	ก่อสร้างถนนคอนกรีตเสริมเหล็ก สายบ้านหนองนาหาร หมู่ที่ 5 ตำบลนาซอ อำเภอวานรนิวาส - บ้านโนนสวรรค์ หมู่ที่ 4 ตำบลนาฮี อำเภออากาศอำนวย จังหวัดสกลนคร	- เพื่อให้ประชาชนสัญจรไปมาสะดวก	- ผิวจราจรกว้าง 6 เมตร ยาว 3,000 เมตร หนา 0.15 เมตร พร้อมไหล่ทางลูกรัง 0.50 เมตร หรือมีพื้นที่ไม่น้อยกว่า 18,000 ตารางเมตร	9,963,000	-	-	9,963,000	-	- ถนน คสล. 1 สาย	- ประชาชนสัญจรไปมาสะดวกมากขึ้น	- สำนักช่าง อบจ.สกลนคร - ทต.นาซอ อ.วานรนิวาส
90	ก่อสร้างถนนคอนกรีตเสริมเหล็ก สายบ้านนาซอ หมู่ที่ 10 ตำบลนาซอ อำเภอวานรนิวาส - บ้านโนนสวรรค์ หมู่ที่ 4 ตำบลนาฮี อำเภออากาศอำนวย จังหวัดสกลนคร	- เพื่อให้ประชาชนมีเส้นทางคมนาคมสะดวกรวดเร็ว	- ผิวจราจรกว้าง 6 เมตร ยาว 3,000 เมตร หนา 0.15 เมตร ไหล่ทางข้างละ 0.50 เมตร หรือมีพื้นที่ไม่น้อยกว่า 18,000 ตารางเมตร	9,934,000	-	9,934,000	-	-	- ถนน คสล. 1 สาย	- ประชาชนมีเส้นทางคมนาคมสะดวกรวดเร็ว	- สำนักช่าง อบจ.สกลนคร - ทต.นาซอ อ.วานรนิวาส
91	ก่อสร้างถนนคอนกรีตเสริมเหล็ก สายบ้านหนองม่วงพัฒนา หมู่ที่ 8 ตำบลนาคำ - บ้านสมสนุก หมู่ที่ 7 - หนองแสงคำ หมู่ที่ 9 ตำบลนาซอ อำเภอวานรนิวาส จังหวัดสกลนคร	เพื่อให้ประชาชนสัญจรไปมาสะดวก	ผิวจราจรกว้าง 5 เมตร ยาว 2,770 เมตร หนา 0.15 เมตร หรือมีพื้นที่ไม่น้อยกว่า 13,850 ตารางเมตร	9,974,000	-	-	-	-	- ถนน คสล. 1 สาย	- ประชาชนมีความสะดวกในการสัญจร	- สำนักช่าง อบจ.สกลนคร - อบต. นาคำ อ.วานรนิวาส

ที่	โครงการ	วัตถุประสงค์	เป้าหมาย (ผลผลิตของโครงการ)	งบประมาณ 2566 (บาท)	2567 (บาท)	2568 (บาท)	2569 (บาท)	2570 (บาท)	ตัวชี้วัด (KPI)	ผลที่คาดว่าจะได้รับ	หน่วยงานรับผิดชอบหลัก
92	ก่อสร้างถนนคอนกรีตเสริมเหล็ก สายบ้านโพธิ์ทอง หมู่ที่ 9 ตำบลอินทร์แปลง - บ้านหนองปลาหมัด หมู่ที่ 2 ตำบลคูสะคาม อำเภอวานรนิวาส จังหวัดสกลนคร	- เพื่อให้ประชาชนมีเส้นทางคมนาคมสะดวกรวดเร็ว	- ผิวจราจรกว้าง 6 เมตร ยาว 4,800 เมตร หนา 0.15 เมตร หรือมีพื้นที่ไม่น้อยกว่า 28,800 ตารางเมตร	16,591,000	-	-	-	-	- ถนน คสล. 1 สาย	ประชาชนมีเส้นทางคมนาคมสะดวกรวดเร็ว	- สำนักช่าง อบจ.สกลนคร - อบต.อินทร์แปลง อ.วานรนิวาส
93	ก่อสร้างถนนคอนกรีตเสริมเหล็ก สายบ้านแก้ง หมู่ที่ 3 ตำบลศรีวิชัย - บ้านตาดโตน หมู่ที่ 2 ตำบลหนองสนม อำเภอวานรนิวาส จังหวัดสกลนคร	- มีเส้นทางคมนาคมสะดวกรวดเร็ว	- ผิวจราจรกว้าง 6 เมตร ยาว 5,025 เมตร หนา 0.15 เมตร หรือมีพื้นที่ไม่น้อยกว่า 12,500 ตารางเมตร	18,677,000	-	-	-	-	- 1 สาย	- เส้นทางคมนาคมสะดวกรวดเร็ว	- สำนักช่าง อบจ.สกลนคร - อบต.ศรีวิชัย อ.วานรนิวาส
94	ก่อสร้างถนนคอนกรีตเสริมเหล็ก สายบ้านหลักเมือง หมู่ที่ 3 ตำบลวานรนิวาส - บ้านนาโพธิ์ หมู่ที่ 5 ตำบลคอนสวรรค์ อำเภอวานรนิวาส จังหวัดสกลนคร	- เพื่อให้ประชาชนสัญจรไปมาสะดวก	- ผิวจราจรกว้าง 5 เมตร ยาว 4,000 เมตร หนา 0.15 เมตร พร้อมไหล่ทางลูกรัง 0.50 เมตร หรือมีพื้นที่ไม่น้อยกว่า 20,000 ตารางเมตร	11,900,000	11,900,000	11,900,000	11,900,000	11,900,000	- ถนน คสล. 1 สาย	- ประชาชนสัญจรไปมาสะดวกมากขึ้น	- สำนักช่าง อบจ.สกลนคร - อบต.วานรนิวาส อ.วานรนิวาส
95	ก่อสร้างถนนคอนกรีตเสริมเหล็ก สายบ้านนาง่ามเล้า หมู่ที่ 10 ตำบลวานรนิวาส - บ้านขัวก่าย หมู่ที่ 1 ตำบลขัวก่าย อำเภอวานรนิวาส จังหวัดสกลนคร	- เพื่อให้ประชาชนมีเส้นทางคมนาคมสะดวกรวดเร็ว	- ผิวจราจรกว้าง 5 เมตร ยาว 2,700 เมตร หนา 0.15 เมตร หรือมีพื้นที่ไม่น้อยกว่า 13,500 ตารางเมตร	8,038,000	8,038,000	8,038,000	8,038,000	8,038,000	- ถนน คสล. 1 สาย	- ประชาชนมีเส้นทางคมนาคมสะดวกรวดเร็ว	- สำนักช่าง อบจ.สกลนคร - อบต.วานรนิวาส อ.วานรนิวาส
96	ก่อสร้างถนนคอนกรีตเสริมเหล็ก สายบ้านส้งเปือย หมู่ที่ 13 ตำบลขัวก่าย - บ้านโพนแพง	- เพื่อให้ประชาชนสัญจรไปมาสะดวก	- ผิวจราจรกว้าง 6 เมตร ยาว 1,650 เมตร หนา 0.15 เมตร	7,041,000	-	-	-	-	- ถนน คสล. 1 สาย	- ประชาชนสัญจรไปมาได้รับความสะดวกมากขึ้น	- สำนักช่าง อบจ.สกลนคร - อบต.ขัวก่าย

ที่	โครงการ	วัตถุประสงค์	เป้าหมาย (ผลผลิตของโครงการ)	งบประมาณ 2566 (บาท)	2567 (บาท)	2568 (บาท)	2569 (บาท)	2570 (บาท)	ตัวชี้วัด (KPI)	ผลที่คาดว่าจะได้รับ	หน่วยงานรับผิดชอบหลัก
	หมู่ที่ 19 ตำบลหนองสนม อำเภอวานรนิวาส จังหวัดสกลนคร		พร้อมไหล่ทางลูกรัง 0.50 เมตร หรือมีพื้นที่ไม่น้อยกว่า 9,900 ตารางเมตร								อ.วานรนิวาส
97	ก่อสร้างถนนคอนกรีตเสริมเหล็ก สายบ้านส้งเปือย หมู่ที่ 12 ตำบลขัวก่าย อำเภอวานรนิวาส - บ้านหนองบัวแดง หมู่ที่ 6 ตำบลวาใหญ่ อำเภออากาศอำนวย จังหวัดสกลนคร	- เพื่อให้ประชาชนมีเส้นทางคมนาคมสะดวกรวดเร็ว	- ผิวจราจรกว้าง 4 เมตร ยาว 1,500 เมตร หนา 0.15 เมตร หรือมีพื้นที่ไม่น้อยกว่า 6,000 ตารางเมตร	4,390,000	-	-	-	-	- ถนน คสล. 1 สาย	- ประชาชนมีเส้นทางคมนาคมสะดวกรวดเร็ว	- สำนักช่าง อบจ.สกลนคร - อบต.ขัวก่าย อ.วานรนิวาส
98	ก่อสร้างถนนคอนกรีตเสริมเหล็ก สายบ้านหนองมะเกลือ หมู่ที่ 8 ตำบลคอนสวรรค์ - บ้านปลาหลาย หมู่ที่ 7 ตำบลวานรนิวาส อำเภอวานรนิวาส จังหวัดสกลนคร	- เพื่อให้ประชาชนสัญจรไปมาสะดวก	- ผิวจราจรกว้าง 5 เมตร ยาว 2,800 เมตร หนา 0.15 เมตร พร้อมไหล่ทางลูกรัง 0.50 เมตร หรือมีพื้นที่ไม่น้อยกว่า 14,000 ตารางเมตร	9,920,000	-	-	-	-	- ถนน คสล. 1 สาย	- ประชาชนสัญจรไปมาสะดวกมากขึ้น	- สำนักช่าง อบจ.สกลนคร - อบต.คอนสวรรค์ อ.วานรนิวาส
99	ก่อสร้างถนนคอนกรีตเสริมเหล็ก สายบ้านนาโพธิ์ หมู่ที่ 5 ตำบลคอนสวรรค์ - บ้านหลักเมือง หมู่ที่ 3 ตำบลวานรนิวาส อำเภอวานรนิวาส จังหวัดสกลนคร	- เพื่อให้ประชาชนมีเส้นทางคมนาคมสะดวกรวดเร็ว	- ผิวจราจรกว้าง 5 เมตร ยาว 1,200 เมตร หนา 0.15 เมตร หรือมีพื้นที่ไม่น้อยกว่า 6,000 ตารางเมตร	5,307,000	-	-	-	-	- ถนน คสล. 1 สาย	- ประชาชนมีเส้นทางคมนาคมสะดวกรวดเร็ว	- สำนักช่าง อบจ.สกลนคร - อบต.คอนสวรรค์ อ.วานรนิวาส
100	ก่อสร้างถนนคอนกรีตเสริมเหล็ก หมายเลข 133-15 สายบ้านโพนสวาง หมู่ที่ 4	- เพื่อให้ประชาชนสัญจรไปมาสะดวก	- ผิวจราจรกว้าง 5 เมตร ยาว 2,000 เมตร หนา 0.15 เมตร	-	-	8,035,000	-	-	- ถนน คสล. 1 สาย	- ประชาชนสัญจรไปมาสะดวกมากขึ้น	- สำนักช่าง อบจ.สกลนคร - อบต.หนองแวงใต้

ที่	โครงการ	วัตถุประสงค์	เป้าหมาย (ผลผลิตของโครงการ)	งบประมาณ 2566 (บาท)	2567 (บาท)	2568 (บาท)	2569 (บาท)	2570 (บาท)	ตัวชี้วัด (KPI)	ผลที่คาดว่าจะได้รับ	หน่วยงานรับผิดชอบหลัก
	ตำบลหนองแวงใต้ - บ้านโคกกลาง หมู่ที่ 21 ตำบลธาตุ อำเภอวานรนิวาส จังหวัดสกลนคร		พร้อมไหล่ทางลูกรัง 0.50 เมตร หรือมีพื้นที่ผิวจราจรไม่น้อยกว่า 10,000 ตารางเมตร								อ.วานรนิวาส
101	ก่อสร้างถนนคอนกรีตเสริมเหล็ก สายบ้านโคกสำราญ หมู่ที่ 8 ตำบลเดื่อศรีคันไชย - บ้านตาดโตน หมู่ที่ 2 ตำบลหนองสนม อำเภอวานรนิวาส จังหวัดสกลนคร	- เพื่อให้ประชาชนสัญจรไปมาสะดวก	- ผิวจราจรกว้าง 5 เมตร ยาว 1,600 เมตร หนา 0.15 เมตร พร้อมไหล่ทางลูกรัง 0.50 เมตร หรือมีพื้นที่ไม่น้อยกว่า 8,000 ตารางเมตร	5,037,000	-	-	-	-	- ถนน คสล. 1 สาย	- ประชาชนสัญจรไปมาสะดวกมากขึ้น	- สำนักช่าง อบจ.สกลนคร - อบต.เดื่อศรีคันไชย อ.วานรนิวาส
102	ก่อสร้างถนนคอนกรีตเสริมเหล็ก สายบ้านเนินโพธิ์ทอง หมู่ที่ 11 ตำบลเดื่อศรีคันไชย - บ้านห้วยแสง หมู่ที่ 8 ตำบลศรีวิชัย อำเภอวานรนิวาส จังหวัดสกลนคร	- เพื่อให้ประชาชนมีเส้นทางคมนาคมสะดวกรวดเร็ว	- ผิวจราจรกว้าง 4 เมตร ยาว 2,300 เมตร หนา 0.15 เมตร หรือมีพื้นที่ไม่น้อยกว่า 9,200 ตารางเมตร	5,881,000	-	-	-	-	- ถนน คสล. 1 สาย	- ประชาชนมีเส้นทางคมนาคมสะดวกรวดเร็ว	- สำนักช่าง อบจ.สกลนคร - อบต.เดื่อศรีคันไชย อ.วานรนิวาส
103	ก่อสร้างถนนคอนกรีตเสริมเหล็ก สายบ้านกุดตะกาบทุ่ง หมู่ที่ 17 ตำบลวาริชภูมิ อำเภอวาริชภูมิ - บ้านดงสว่าง หมู่ที่ 7 ตำบลนิคมน้ำอูน อำเภอนิคมน้ำอูน จังหวัดสกลนคร	- เพื่อประชาชนมีถนนคมนาคมสะดวก	- ขนาดกว้าง 4 เมตร ยาว 1,300 เมตร หนาเฉลี่ย 0.15 เมตร หรือมีพื้นที่ คสล. ไม่น้อยกว่า 5,200 ตารางเมตร ไหล่ทางข้างละ 0.15 เมตร	3,549,000	-	-	-	-	- ร้อยละของประชาชนที่ได้รับประโยชน์	- ถนนได้มาตรฐาน ประชาชนได้รับความสะดวกในการสัญจรไปมา	- สำนักช่าง อบจ.สกลนคร - อบต.วาริชภูมิ อ.วาริชภูมิ
104	ก่อสร้างถนนคอนกรีตเสริมเหล็ก สายบ้านตาลโพนไผ่ หมู่ที่ 18 ตำบลวาริชภูมิ อำเภอวาริชภูมิ -	- เพื่อประชาชนมีถนนคมนาคมสะดวก	- ขนาดกว้าง 5 เมตร ยาว 1,900 เมตร หนาเฉลี่ย 0.15 เมตร ลูกรังไหล่ทางข้างละ	6,361,000	-	-	-	-	- ร้อยละของประชาชนที่ได้รับประโยชน์	- ถนนได้มาตรฐาน ประชาชนได้รับความสะดวกในการสัญจรไปมา	- สำนักช่าง อบจ.สกลนคร - อบต.วาริชภูมิ อ.วาริชภูมิ

ที่	โครงการ	วัตถุประสงค์	เป้าหมาย (ผลผลิตของโครงการ)	งบประมาณ 2566 (บาท)	2567 (บาท)	2568 (บาท)	2569 (บาท)	2570 (บาท)	ตัวชี้วัด (KPI)	ผลที่คาดว่าจะได้รับ	หน่วยงานรับผิดชอบหลัก
	บ้านดงสว่าง หมู่ที่ 7 ตำบลนิคมน้ำอูน อำเภอนิคมน้ำอูน จังหวัดสกลนคร		0.50 เมตร หรือมีพื้นที่ คสล. ไม่น้อยกว่า 9,500 ตารางเมตร								
105	ก่อสร้างถนนคอนกรีตเสริมเหล็ก เชื่อมระหว่างบ้านดอนส้มโฮง หมู่ที่ 2 ตำบลค้อเขียว อำเภอวาริชภูมิ - บ้านบ่อแก้น้อย หมู่ที่ 4 ตำบลปทุมวาปี อำเภอส่องดาว จังหวัดสกลนคร	- เพื่อการคมนาคม สะดวก รวดเร็ว และปลอดภัย	- ผิวจราจรกว้าง 4 เมตร ยาว 1,180 เมตร หนา 0.15 เมตร ไหล่ทางลูกรังเฉลี่ย ข้างละ 0.04 เมตร	2,760,000	-	-	-	-	- ความพึงพอใจร้อยละ 70 ของผู้ใช้เส้นทาง	- ประชาชนใช้เส้นทางสัญจรได้สะดวก รวดเร็ว และปลอดภัย	- สำนักช่าง อบจ.สกลนคร - อบต.ค้อเขียว อ.วาริชภูมิ
106	ก่อสร้างถนนคอนกรีตเสริมเหล็ก เชื่อมระหว่างบ้านโคกตาลทอง หมู่ที่ 5 ตำบลค้อเขียว - บ้านคำบิด หมู่ที่ 6 ตำบลคำบ่อ อำเภอวาริชภูมิ จังหวัดสกลนคร	- เพื่อการคมนาคม สะดวก รวดเร็ว และปลอดภัย	- ผิวจราจรกว้าง 5 เมตร ยาว 2,950 เมตร หนา 0.15 เมตร ไหล่ทางลูกรังเฉลี่ย ข้างละ 0.50 เมตร	8,265,000	-	-	-	-	- ความพึงพอใจร้อยละ 70 ของผู้ใช้เส้นทาง	- ประชาชนใช้เส้นทางสัญจรได้สะดวก รวดเร็ว และปลอดภัย	- สำนักช่าง อบจ.สกลนคร - อบต.ค้อเขียว อ.วาริชภูมิ
107	ก่อสร้างถนนคอนกรีตเสริมเหล็ก สายเชื่อมระหว่างหมู่บ้าน บ้านพรสวรรค์ หมู่ที่ 13 ตำบลปลาโหล อำเภอวาริชภูมิ จังหวัดสกลนคร - บ้านเจริญสุข หมู่ที่ 13 ตำบลแร่ อำเภอพังโคน จังหวัดสกลนคร	- เพื่อพัฒนาระบบถนนให้ได้มาตรฐาน	- ถนน คสล. กว้าง 5.00 เมตร ยาว 750.00 เมตร หนาเฉลี่ย 0.15 เมตร	2,473,300	2,473,300	2,473,300	2,473,300	2,473,300	- ก่อสร้างถนนจำนวน 1 แห่ง ความยาว 750 เมตร	- ประชาชนในพื้นที่หรือผู้สัญจรไปมาได้รับความสะดวก ปลอดภัย ในการคมนาคม	- สำนักช่าง อบจ.สกลนคร - ทต.ปลาโหล อ.วาริชภูมิ
108	ก่อสร้างถนนคอนกรีตเสริมเหล็ก สายบ้านอากาศ หมู่ที่ 10 ตำบลอากาศ อำเภออากาศอำนวย - ถนนทางหลวง เชื่อมไปยัง อบต.บ้านเสียว	1. เพื่อความสะดวกและรวดเร็วในการสัญจรไปมาของประชาชน 2. เพื่อส่งเสริมเศรษฐกิจสินค้าการเกษตรสู่ตัวอำเภอ 3. เพื่อความปลอดภัยต่อชีวิต	- ก่อสร้างถนนคอนกรีต ขนาดกว้าง 5 เมตร ยาว 788 เมตร หนา 0.15 เมตร ไหล่ทางลูกรังข้างละ	2,816,600	2,816,600	2,816,600	2,816,600	2,816,600	- ก่อสร้างถนน ค.ส.ล.เชื่อมต่อระหว่างหมู่บ้าน อย่างน้อย 1 สายต่อปี	- ประชาชนหรือผู้สัญจรไปมาได้รับความสะดวกรวดร็วในการเข้าสู่ตัวอำเภอ อีกทั้งการมาติดต่อราชการมีความปลอดภัยในชีวิต	- สำนักช่าง อบจ.สกลนคร - อบต.อากาศ อ.อากาศอำนวย

ที่	โครงการ	วัตถุประสงค์	เป้าหมาย (ผลผลิตของโครงการ)	งบประมาณ 2566 (บาท)	2567 (บาท)	2568 (บาท)	2569 (บาท)	2570 (บาท)	ตัวชี้วัด (KPI)	ผลที่คาดว่าจะได้รับ	หน่วยงานรับผิดชอบหลัก
	ตำบลบ้านเสียว อำเภอนาหว้า จังหวัดนครพนม	และทรัพย์สินของผู้สัญจรไปมา รวมถึงด้านสุขภาพ	0.50 - 1.00 เมตร							และทรัพย์สิน	
109	ก่อสร้างถนนคอนกรีตเสริมเหล็ก สายบ้านพลังใหม่ หมู่ที่ 11 ตำบลโพนงาม - บ้านดอนทอย หมู่ที่ 6 ตำบลสามัคคีพัฒนา อำเภออากาศอำนวย จังหวัดสกลนคร	- เพื่อประชาชนได้รับความสะดวกในการคมนาคม	- กว้าง 5 เมตร ยาว 3,040 เมตร หนา 0.15 เมตร	10,186,200	10,186,200	10,186,200	10,186,200	10,186,200	- ร้อยละ 100 ของประชาชนได้รับความสะดวกสบายในการสัญจรและการคมนาคมขนส่ง	- ประชาชนได้รับความสะดวกในการสัญจร	- สำนักช่าง อบจ.สกลนคร - อบต.โพนงาม อ.อากาศอำนวย
110	ก่อสร้างถนนคอนกรีตเสริมเหล็ก สายบ้านแพงน้อย หมู่ที่ 14 ตำบลโพนแพง - ธรรมสถานแม่ชีไทย สวนป่าภูกระแต,บ่ออ้อ บ้านวาใหญ่ ตำบลวาใหญ่ อำเภออากาศอำนวย จังหวัดสกลนคร	- เพื่อปรับปรุงทางคมนาคมให้ได้มาตรฐาน และสัญจรไปมาสะดวก	- ปริมาณงาน ขนาดกว้าง 5.00 เมตร ยาว 3,980.00 เมตร หรือมีพื้นที่ไม่น้อยกว่า 19,900.00 ตารางเมตร ลูกรังไหล่ทางข้างละ 0.50 เมตร พร้อมวางท่อระบายน้ำ คสล.มอก. ∅ 0.40x1.00 เมตร จำนวน 3 จุด	15,203,000	15,203,000	15,203,000	15,203,000	15,203,000	- มีเส้นทางคมนาคมที่เป็นมาตรฐานเพิ่มมากขึ้น	- มีถนนได้มาตรฐานในการสัญจร	- สำนักช่าง อบจ.สกลนคร - ทต.วาใหญ่ อ.อากาศอำนวย
111	ก่อสร้างถนนคอนกรีตเสริมเหล็ก จากถนนเพื่อการเกษตรสายบ้านแพงใหญ่ หมู่ที่ 2 ตำบลโพนแพง - ถนนสายหน้าสำนักสงฆ์ หนองไฮ ตำบลวาใหญ่ อำเภออากาศอำนวย จังหวัดสกลนคร	- เพื่อให้ประชาชนมีถนนใช้คมนาคมได้อย่างสะดวกและปลอดภัย	- ก่อสร้างถนนคอนกรีตเสริมเหล็ก ขนาดผิวจราจรกว้าง 6 เมตร ยาว 2,500 เมตร หนา 0.15 เมตร หรือมีปริมาณพื้นที่ ค.ส.ล. ไม่น้อยกว่า 15,000 ตารางเมตร พร้อมลงหินลูกรังไหล่ทางกว้าง 0.50 เมตร ทั้ง 2 ข้าง	12,650,000	12,650,000	12,650,000	12,650,000	12,650,000	- ถนน ค.ส.ล. กว้าง 6 เมตร ยาว 2,500 เมตร หนา 0.15 เมตร หรือมีปริมาณพื้นที่ ค.ส.ล. ไม่น้อยกว่า 15,000 ตารางเมตร พร้อมลงหินลูกรัง	- ทำให้การคมนาคมสะดวกและปลอดภัย	- สำนักช่าง อบจ.สกลนคร - ทต. โพนแพง อ.อากาศอำนวย

ที่	โครงการ	วัตถุประสงค์	เป้าหมาย (ผลผลิตของโครงการ)	งบประมาณ 2566 (บาท)	2567 (บาท)	2568 (บาท)	2569 (บาท)	2570 (บาท)	ตัวชี้วัด (KPI)	ผลที่คาดว่าจะได้รับ	หน่วยงานรับผิดชอบหลัก
			พร้อมก่อสร้างติดตั้งโคมไฟแอลอีดีพลังงานแสงอาทิตย์แบบประกอบในชุดเดียวกัน บัญชีนวัตกรรมไทย รหัส 07020018 จำนวน 64 ชุด						ไหล่ทางกว้าง 0.50 เมตร ทั้ง 2 ข้าง ติดตั้งโคมไฟแอลอีดีพลังงานแสงอาทิตย์ตามบัญชีนวัตกรรมไทย รหัส 07020018 จำนวน 64 ชุด ได้มาตรฐาน		
112	ก่อสร้างถนนคอนกรีตเสริมเหล็กสายบ้านนาขาม หมู่ที่ 3 ตำบลนาม่อง อำเภอกุดบาก - บ้านโคกภูเก่า หมู่ที่ 1 ตำบลโคกภู อำเภอภูพาน จังหวัดสกลนคร	- เพื่อให้ได้ถนนที่มีมาตรฐาน	- กว้าง 6.00 เมตร ยาว 3,476 เมตร หนา 0.15 เมตร	15,000,000	15,000,000	15,000,000	15,000,000	15,000,000	- ร้อยละ 80 ของประชาชนที่สัญจรมีความพึงพอใจ	- การคมนาคมสะดวกและปลอดภัย	- สำนักช่าง อบจ.สกลนคร - ทต.นาม่อง อ. กุดบาก
113	ก่อสร้างถนนคอนกรีตเสริมเหล็กสายบ้านทรายแก้ว หมู่ที่ 6 ตำบลกุดบาก - บ้านงิ้ว หมู่ที่ 2 ตำบลกุดไห อำเภอกุดบาก จังหวัดสกลนคร	- เพื่อให้การสัญจรไปมาระหว่างชุมชนสองแห่งสะดวกรวดเร็วยิ่งขึ้น	- กว้าง 6.00 เมตร ยาว 2,525 เมตร หนา 0.15 เมตร	10,509,000	-	-	-	-	- ร้อยละ 80 ของประชาชนที่สัญจรมีความพึงพอใจ	- การคมนาคมสะดวกและปลอดภัย	- สำนักช่าง อบจ.สกลนคร - ทต.กุดแฮด อ. กุดบาก
114	ก่อสร้างถนนคอนกรีตเสริมเหล็กสายบ้านดงนิมิต หมู่ที่ 7 ตำบลนาม่อง อำเภอกุดบาก - บ้านนางเติ่ง หมู่ที่ 4 ตำบลโคกภู อำเภอภูพาน จังหวัดสกลนคร	- เพื่อให้ได้ถนนที่มีมาตรฐาน	- กว้าง 5.00 เมตร ยาว 1,838 เมตร หนา 0.15 เมตร	7,000,000	7,000,000	7,000,000	7,000,000	7,000,000	- ร้อยละ 80 ของประชาชนที่สัญจรมีความพึงพอใจ	- การคมนาคมสะดวกและปลอดภัย	- สำนักช่าง อบจ.สกลนคร - ทต.นาม่อง อ. กุดบาก

ที่	โครงการ	วัตถุประสงค์	เป้าหมาย (ผลผลิตของโครงการ)	งบประมาณ 2566 (บาท)	2567 (บาท)	2568 (บาท)	2569 (บาท)	2570 (บาท)	ตัวชี้วัด (KPI)	ผลที่คาดว่าจะได้รับ	หน่วยงานรับผิดชอบหลัก
115	ก่อสร้างถนนคอนกรีตเสริมเหล็กสายบ้านกุดน้ำใส หมู่ที่ 8 ตำบลนาม่อง อำเภอกุดบาก - บ้านอูนโคก หมู่ที่ 1 ตำบลหนองบัว อำเภอนิคมน้ำอูน จังหวัดสกลนคร	- เพื่อให้ได้ถนนที่มีมาตรฐาน	- กว้าง 6.00 เมตร ยาว 2,021 เมตร หนา 0.15 เมตร	9,000,000	9,000,000	9,000,000	9,000,000	9,000,000	- ร้อยละ 80 ของประชาชนที่สัญจรมีความพึงพอใจ	- การคมนาคมสะดวกและปลอดภัย	- สำนักช่าง อบจ.สกลนคร - ทต.นาม่อง อ. กุดบาก
116	ก่อสร้างถนนคอนกรีตเสริมเหล็กสายบ้านกุดน้ำใส หมู่ที่ 8 ตำบลนาม่อง - บ้านกุดไห หมู่ที่ 1 ตำบลกุดไห อำเภอกุดบาก จังหวัดสกลนคร	- เพื่อให้ได้ถนนที่มีมาตรฐาน	- กว้าง 6.00 เมตร ยาว 2,260 เมตร หนา 0.15 เมตร	10,000,000	10,000,000	10,000,000	10,000,000	10,000,000	- ร้อยละ 80 ของประชาชนที่สัญจรมีความพึงพอใจ	- การคมนาคมสะดวกและปลอดภัย	- สำนักช่าง อบจ.สกลนคร - ทต.นาม่อง อ. กุดบาก
117	ก่อสร้างถนนคอนกรีตเสริมเหล็ก สายบ้านนาขาม หมู่ที่ 19 ตำบลนาม่อง อำเภอกุดบาก - บ้านยางโล้น หมู่ที่ 3 ตำบลโคกภู อำเภอภูพาน จังหวัดสกลนคร	- เพื่อให้ได้ถนนที่มีมาตรฐาน	- กว้าง 6.00 เมตร ยาว 2,021 เมตร หนา 0.15 เมตร	9,000,000	9,000,000	9,000,000	9,000,000	9,000,000	- ร้อยละ 80 ของประชาชนที่สัญจรมีความพึงพอใจ	- การคมนาคมสะดวกและปลอดภัย	- สำนักช่าง อบจ.สกลนคร - ทต.นาม่อง อ. กุดบาก
118	ขยายและปรับปรุงผิวจราจร ระบบระบายน้ำพร้อมระบบไฟฟ้าส่องสว่าง ถนนวันเฉลิมและถนนท่าค้อพัฒนา - ลำน้ำยาม ชุมชนที่ 1 - เทศบาลตำบลวาใหญ่ ตำบลวาใหญ่ อำเภออากาศอำนวย จังหวัดสกลนคร	1. เพื่อให้มีถนนที่มีมาตรฐานประชาชนใช้สัญจรไปมาได้สะดวกและมีความปลอดภัย 2. เพื่อขยายและปรับปรุงผิวจราจรก่อสร้างระบบระบายน้ำที่มาตรฐานป้องกันและลดปัญหาน้ำท่วม	1. รื้อผิวจราจร ค.ส.ล.เดิม 2,964 ตารางเมตร ถมดินคันทางปรับระดับผิวจราจรพร้อมบดอัด 2. ก่อสร้างถนนคอนกรีตเสริมเหล็กขนาดกว้างเฉลี่ย 8.50 เมตร ยาว 495 เมตร ขยายผิวจราจรทั้งสองข้างขนาดกว้างเฉลี่ย 1.70	9,638,800	9,638,800	9,638,800	9,638,800	9,638,800	- 1 โครงการ	1. มีถนนที่มาตรฐานและสัญจรไปมาได้สะดวกและมีความปลอดภัย 2. มีระบบระบายน้ำเพื่อป้องกันและลดปัญหาน้ำท่วม	- สำนักช่าง อบจ.สกลนคร - ทต.อากาศอำนวย อ.อากาศอำนวย

ที่	โครงการ	วัตถุประสงค์	เป้าหมาย (ผลผลิตของโครงการ)	งบประมาณ 2566 (บาท)	2567 (บาท)	2568 (บาท)	2569 (บาท)	2570 (บาท)	ตัวชี้วัด (KPI)	ผลที่คาดว่าจะได้รับ	หน่วยงานรับผิดชอบหลัก
			เมตร ยาว 106 เมตร หรือมีพื้นที่รวมไม่น้อยกว่า 4,941 ตารางเมตร 3. ก่อสร้างท่อระบายน้ำ ค.ส.ล. มอก.ชั้น 3 Dia 0.60 เมตร ทั้งสองข้าง ความยาวไม่น้อยกว่า 1,087 เมตร พร้อม ก่อสร้างบ่อพัก ค.ส.ล. ขนาดกว้างภายในบ่อ 0.80 เมตร ยาวภายในบ่อ 1.00 เมตร พร้อมฝา ตะแกรงเหล็ก จำนวน 126 บ่อ 4. ก่อสร้างขอบคันหิน รางตื้นฝั่งเดียวยาว ไม่น้อยกว่า 478 เมตร ก่อสร้างทางเท้า ค.ส.ล. ฝั่งเดียวพื้นที่ไม่น้อยกว่า 1,192 ตารางเมตร								
119	เสริมผิวทางแอสฟัลต์ติกคอนกรีตถนนลาดยางสาย บ้านนาท่ม หมู่ที่ 2 ตำบลแมดนาท่ม อำเภอโคกศรีสุพรรรณ จังหวัดสกลนคร - บ้านหนองแคน หมู่ที่ 3 ตำบลยอดชาด อำเภอวังยาง จังหวัดนครพนม	1. ราษฎรในพื้นที่มีถนนใช้สัญจรไปมาได้มาตรฐาน 2. การสัญจรไปมาสะดวกและรวดเร็วมากขึ้น 3. ประชาชนมีคุณภาพชีวิตที่ดีขึ้น 4. ไม่มีฝุ่นละอองฟุ้งกระจาย	1. ช่วงที่ 1 ผิวจราจรกว้าง 6.00 เมตร ยาว 1,170 เมตร หนา 0.04 เมตร ไม่มีไหล่ทาง 2. ช่วงที่ 2 ผิวจราจร กว้าง 6.00 เมตร ยาว 915 เมตร หนา 0.04 เมตร ไหล่ทางกว้างข้างละ	11,616,000	11,616,000	11,616,000	11,616,000	11,616,000	- 4 ช่วง	- ประชาชนสามารถคมนาคมทางบกด้วยความสะดวกปลอดภัย และโครงสร้างพื้นฐานได้รับการพัฒนารองรับเมืองน่าอยู่	- สำนักช่าง อบจ.สกลนคร - อบต.แมดนาท่ม อ. โคกศรีสุพรรณ

ที่	โครงการ	วัตถุประสงค์	เป้าหมาย (ผลผลิตของโครงการ)	งบประมาณ 2566 (บาท)	2567 (บาท)	2568 (บาท)	2569 (บาท)	2570 (บาท)	ตัวชี้วัด (KPI)	ผลที่คาดว่าจะได้รับ	หน่วยงานรับผิดชอบหลัก
			1.00 เมตร 3. ช่วงที่ 3 ผิวจราจร กว้าง6.00 เมตร ยาว 756 เมตร หนา 0.04 เมตร ไหล่ทางกว้างข้างละ 1.00 เมตร 4. ช่วงที่ 4 ผิวจราจร กว้าง 6.00 เมตร ยาว 1,635 เมตร หนา 0.04 เมตร ไม่มีไหล่ทาง จำนวน 4 ช่วง หรือมีพื้นที่รวม ไม่น้อยกว่า 30,198 ตารางเมตร พร้อมงาน ก่อสร้างสะพานคอนกรีต เสริมเหล็ก ขนาดผิวจราจร กว้าง 9.00 เมตร (ไม่มีทางเท้า) ยาว 14.00 เมตร องค์การบริหารส่วน ตำบลแมดนาท่ม อำเภอโคกศรีสุพรรณ จังหวัดสกลนคร								
120	เสริมผิวแอสฟัลต์ติก คอนกรีต รหัสทางหลวง ท้องถิ่น สน.ถ.111-07 บ้านโคกลาย หมู่ที่ 8 ตำบลม่วงลาย - บ้านยางอาด	1. เพื่อส่งเสริมทัศนียภาพ เส้นทางคมนาคมระหว่างหมู่ บ้านให้เกิดความสวยงาม 2. เพื่อใช้เป็นเส้นทาง คมนาคม และขนส่งผลผลิต	- กว้าง 5.00 เมตร ยาว 1,230 เมตร หนา 0.05 เมตร หรือมีพื้นที่ ไม่น้อยกว่า 5,150 ตารางเมตร	2,727,000	-	-	-	-	- ร้อยละของ ประชาชนที่ใช้ เส้นทางมีความ ปลอดภัย และ เพิ่มศักยภาพใน	1) จำนวน 287 ครัวเรือน 2) จำนวน 1,065 คน	- สำนักช่าง อบจ.สกลนคร - อบต.ม่วงลาย อ.เมืองสกลนคร

ที่	โครงการ	วัตถุประสงค์	เป้าหมาย (ผลผลิตของโครงการ)	งบประมาณ					ตัวชี้วัด (KPI)	ผลที่คาดว่าจะได้รับ	หน่วยงานรับผิดชอบหลัก
				2566 (บาท)	2567 (บาท)	2568 (บาท)	2569 (บาท)	2570 (บาท)			
	หมู่ที่ 7 ตำบลโคกก่อง อำเภอเมืองสกลนคร จังหวัดสกลนคร	ทางการเกษตร 3. เพื่อลดอุบัติเหตุและเพิ่มความปลอดภัยในชีวิตและทรัพย์สินของประชาชน							การกระจายผลผลิตทางการเกษตรเพิ่มขึ้นร้อยละ 100 และประชากรในพื้นที่และใกล้เคียงจำนวน 680 คน ได้รับผลประโยชน์โดยตรงจากการใช้ถนน		
121	เสริมผิวจราจรแบบแอสฟัลต์ติกคอนกรีต สายบ้านดงต้อง หมู่ที่ 6 ตำบลโนนหอม - บ้านโพนงาม หมู่ที่ 9 ตำบลงิ้วดอน อำเภอเมืองสกลนคร จังหวัดสกลนคร	- เพื่อให้ประชาชนมีเส้นทางสัญจรสะดวกขึ้น	- ถนนกว้าง 5 เมตร ยาว 1,495 เมตร หนา 0.05 เมตร พื้นที่ไม่น้อยกว่า 7,475 ตร.เมตร	3,437,000	3,437,000	3,437,000	3,437,000	3,437,000	- ถนน 1 สาย	- เพื่อให้ประชาชนมีเส้นทางสัญจรสะดวกขึ้น	- สำนักช่าง อบจ.สกลนคร - อบต.โนนหอม อ.เมืองสกลนคร
122	ปรับปรุงซ่อมแซมผิวการจราจรถนนแอสฟัลต์ติก/ลาดยาง/คสล. เชื่อมระหว่างตำบลเส้นบ้านโพนงาม หมู่ที่ 9 ตำบลงิ้วด่อน - บ้านดงต้อง หมู่ที่ 6 ตำบลโนนหอม อำเภอเมืองสกลนคร จังหวัดสกลนคร	- เพื่อให้ประชาชนในพื้นที่มีเส้นทางคมนาคมที่สะดวก	ถนนกว้าง 5 เมตร ยาว 1,200 เมตร หนา 0.15 เมตร	2,754,500	2,754,500	2,754,500	2,754,500	2,754,500	- 1 เส้น	- ประชาชนมีเส้นทางคมนาคมที่สะดวกเพิ่มมากขึ้น	- สำนักช่าง อบจ.สกลนคร - ทต.งิ้วด่อน อ.เมืองสกลนคร

ที่	โครงการ	วัตถุประสงค์	เป้าหมาย (ผลผลิตของโครงการ)	งบประมาณ 2566 (บาท)	2567 (บาท)	2568 (บาท)	2569 (บาท)	2570 (บาท)	ตัวชี้วัด (KPI)	ผลที่คาดว่าจะได้รับ	หน่วยงานรับผิดชอบหลัก
123	ก่อสร้างถนนลาดยางแอสฟัลท์ติก บ้านภูตะคาม หมู่ที่ 2 ตำบลท่าศิลา อำเภอส่องดาว จังหวัดสกลนคร - บ้านหนองกุง หมู่ที่ 3 ตำบลส่องดาว อำเภอส่องดาว จังหวัดสกลนคร	- ประชาชนมีถนนสัญจรไปที่สะดวกและเพื่อส่งเสริมการท่องเที่ยว	- กว้าง 6.00 เมตร ยาว 9,000 เมตร หนาเฉลี่ย 0.04 เมตร หรือพื้นที่ผิวจราจร/ไหล่ทางไม่น้อยกว่า 54,000.00 ตารางเมตร	30,991,000	-	-	-	-	- ประชาชนได้ใช้สัญจรไปมา ร้อยละ 100	- ประชาชนมีถนนที่มีมาตรฐานสัญจรไปมาได้สะดวก	- สำนักช่าง อบจ.สกลนคร - ทต.ท่าศิลา อ.ส่องดาว
124	ก่อสร้างถนนลาดยางแอสฟัลติกท์คอนกรีต สายบ้านศรีเมือง หมู่ที่ 7 ตำบลหนองปลิง - บ้านหนองปลิงพุ่ม หมู่ที่ 3 ตำบลสุวรรณคาม อำเภอนิคมน้ำอูน จังหวัดสกลนคร	1. เพื่อแก้ไขปัญหาการคมนาคม ขนส่งและการสัญจรไปมาของราษฎรให้มีความสะดวกมากขึ้น 2. เพื่อลดปัญหาอุบัติเหตุในการคมนาคมของราษฎร 3. เพื่อลดปัญหาสิ่งแวดล้อมอันเนื่องมาจากฝุ่นละอองจากถนนที่ชำรุด 4. เพื่อสุขภาพร่างกายที่ดีของราษฎรที่ใช้เส้นทางนี้ในการคมนาคมและการสัญจรไปมา 5. เพื่อส่งเสริมศักยภาพและยกระดับโครงสร้างพื้นฐานของชุมชน	- กว้าง 6.00 เมตร ยาว 800.00 เมตร หนา 0.04 เมตร พื้นที่ไม่น้อยกว่า 4,800.00 ตารางเมตร	2,800,000	-	-	-	-	- ร้อยละหรือจำนวนครัวเรือนประชาชนที่มีการคมนาคมสะดวกรวดเร็วเพิ่มมากขึ้น	1. แก้ไขปัญหาการคมนาคมขนส่งและการสัญจรไปมาของราษฎรให้มีความสะดวกมากขึ้น 2. ลดปัญหาอุบัติเหตุในการคมนาคมของราษฎร 3. ลดปัญหาสิ่งแวดล้อมอันเนื่องมาจากฝุ่นละอองจากถนน 4. สุขภาพร่างกายที่ดีของราษฎรที่ใช้เส้นทางนี้ในการคมนาคมและการสัญจรไปมา 5. ส่งเสริมศักยภาพและยกระดับโครงสร้างพื้นฐานของชุมชน	- สำนักช่าง อบจ.สกลนคร - อบต.หนองปลิง อ.นิคมน้ำอูน
125	ก่อสร้างถนนลาดยางสายบ้านท่าศาลา หมู่ที่ 1 ตำบลบ้านแป้น - บ้านกลางใหม่ หมู่ที่ 10	1. เพื่อให้ประชาชนได้รับความสะดวกในการเดินทางสัญจรไป - มา 2. เพื่อลดอุบัติเหตุทางถนน	- ขนาดผิวจราจรกว้าง 6 เมตร ยาว 2,870 เมตร หนาเฉลี่ย 0.05 เมตร ไหล่ทางกว้างข้างละ	16,356,000	-	-	-	-	- จำนวน 1 สาย	- ประชาชนได้รับความสะดวกในการสัญจรไปมา	- สำนักช่าง อบจ.สกลนคร - อบต.บ้านแป้น อ.โพนนาแก้ว

ที่	โครงการ	วัตถุประสงค์	เป้าหมาย (ผลผลิตของโครงการ)	งบประมาณ 2566 (บาท)	2567 (บาท)	2568 (บาท)	2569 (บาท)	2570 (บาท)	ตัวชี้วัด (KPI)	ผลที่คาดว่าจะได้รับ	หน่วยงานรับผิดชอบหลัก
	ตำบลนาแก้ว อำเภอโพนนาแก้ว จังหวัดสกลนคร	3. เพื่อให้ประชาชนมีความปลอดภัยในชีวิตและทรัพย์สิน	0.50 เมตร								
126	ก่อสร้างถนนลาดยางสายบ้านน้ำพุ หมู่ที่ 4 ตำบลบ้านแป้น - บ้านนาตงใหญ่ หมู่ที่ 1 ตำบลนาตงวัฒนา อำเภอโพนนาแก้ว จังหวัดสกลนคร	1. เพื่อให้ประชาชนได้รับความสะดวกในการเดินทางสัญจรไป - มา 2. เพื่อลดอุบัติเหตุทางถนน 3. เพื่อให้ประชาชนมีความปลอดภัยในชีวิตและทรัพย์สิน	- ขนาดผิวจราจรกว้าง 6 เมตร ยาว 3,900 เมตร หนาเฉลี่ย 0.05 เมตร ไหล่ทางกว้างข้างละ 0.50 เมตร	21,789,000	-	-	-	-	- ร้อยละของถนนที่ได้มาตรฐาน	- ประชาชนได้รับความสะดวกในการสัญจรไปมา	- สำนักช่าง อบจ.สกลนคร - อบต.บ้านแป้น อ.โพนนาแก้ว
127	ก่อสร้างถนนลาดยางบ้านโพนบก หมู่ที่ 6 ตำบลบ้านแป้น - บ้านกลางใหม่ หมู่ที่ 10 ตำบลนาแก้ว อำเภอโพนนาแก้ว จังหวัดสกลนคร	1. เพื่อให้ประชาชนได้รับความสะดวกในการเดินทางสัญจรไป - มา 2. เพื่อลดอุบัติเหตุทางถนน 3. เพื่อให้ประชาชนมีความปลอดภัยในชีวิตและทรัพย์สิน	- ขนาดผิวจราจรกว้าง 6 เมตร ยาว 5,510 เมตร หนาเฉลี่ย 0.05 เมตร ไหล่ทางกว้างข้างละ 0.50 เมตร	30,034,000	-	-	-	-	- ร้อยละของถนนที่ได้มาตรฐาน	- ประชาชนได้รับความสะดวกในการสัญจรไปมา	- สำนักช่าง อบจ.สกลนคร - อบต.บ้านแป้น อ.โพนนาแก้ว
128	ก่อสร้างถนนลาดยางจากบ้านโพนงามโคก หมู่ที่ 2 ตำบลบ้านแป้น - บ้านกลางใหม่ หมู่ที่ 10 ตำบลนาแก้ว อำเภอโพนนาแก้ว จังหวัดสกลนคร	- เพื่อให้ประชาชนได้รับความสะดวกในการเดินทางสัญจรไปมา	- ก่อสร้างถนนลาดยางขนาดกว้าง 6 เมตร ยาว 3,750 เมตร	20,947,000	-	-	-	-	- ร้อยละของถนนที่ได้มาตรฐาน	- ประชาชนได้รับความสะดวกในการสัญจรไปมา	- สำนักช่าง อบจ.สกลนคร - อบต.นาตงวัฒนา อ.โพนนาแก้ว
129	ก่อสร้างถนนลาดยางสายวัดโพธิ์ศรีวราราม บ้านหนองมะเกลือ หมู่ที่ 6 ตำบลดงชน - บ้านกกกะพุง หมู่ที่ 12 ตำบลเหล่าปอแดง อำเภอเมืองสกลนคร จังหวัดสกลนคร	1. เพื่อให้การสัญจรไปมาได้สะดวก ประชาชนในพื้นที่และนอกพื้นที่มีรายได้เพิ่มขึ้น 2. สร้างแหล่งท่องเที่ยวเชิงวัฒนธรรมแห่งใหม่ในเขตพื้นที่	- ก่อสร้างผิวจราจรแบบ Overlay ด้วยแอสฟัลท์ติกคอนกรีต ก่อสร้างถนนลาดยางกว้าง 6.00 เมตร ยาว 1,875 เมตร หนา 0.05 เมตร	4,876,000	-	-	-	-	1. ประชาชนจำนวนไม่น้อยกว่า 1,500 ครัวเรือน สัญจรไป - มา 2. ประชาชนในพื้นที่เดินทางไป - มา สะดวก	1. ประชาชนจำนวนไม่น้อยกว่า 1,500 ครัวเรือน สัญจรไปมาสะดวก 2. ประชาชนในพื้นที่และนอกพื้นที่มีรายได้เพิ่มขึ้นปีละ 5,000 บาท 3. สร้างแหล่งท่องเที่ยวเชิงวัฒนธรรมแห่งใหม่ใน	- สำนักช่าง อบจ.สกลนคร - อบต.ดงชน อ.เมืองสกลนคร

ที่	โครงการ	วัตถุประสงค์	เป้าหมาย (ผลผลิตของโครงการ)	งบประมาณ 2566 (บาท)	2567 (บาท)	2568 (บาท)	2569 (บาท)	2570 (บาท)	ตัวชี้วัด (KPI)	ผลที่คาดว่าจะได้รับ	หน่วยงานรับผิดชอบหลัก
									และประชาชนในพื้นที่และนอกพื้นที่มีรายได้เพิ่มขึ้น ปีละ 5,000 บาท 3. สร้างแหล่งท่องเที่ยวเชิงวัฒนธรรมแห่งใหม่ในเขตพื้นที่ตำบลดงชน	เขตพื้นที่ตำบลดงชน 4. ประชาชนมีงานทำและมีรายได้เพิ่มเสริมสร้างเศรษฐกิจในชุมชน	
130	ก่อสร้างถนนแอสฟัลติกส์คอนกรีต สายบ้านโคกก่อง หมู่ที่ 4 ตำบลอินทร์แปลง - บ้านคูสะคาม หมู่ที่ 1 ตำบลคูสะคาม อำเภอวานรนิวาส จังหวัดสกลนคร	- เพื่อให้ประชาชนสัญจรไปมาสะดวก	- ผิวจราจรกว้าง 6 เมตร ยาว 1,950 เมตร หนา 0.05 เมตร หรือมีพื้นที่ไม่น้อยกว่า 11,700 ตารางเมตร	5,031,000	-	-	-	-	- ถนนแอสฟัลติกส์ 1 สาย	- ประชาชนมีเส้นทางคมนาคมสะดวกรวดเร็ว	- สำนักช่าง อบจ.สกลนคร - อบต.อินทร์แปลง อ.วานรนิวาส
131	ก่อสร้างถนนลาดยาง สายบ้านกุดเรือคำ หมู่ที่ 1 บ้านพัฒนา หมู่ที่ 2 ตำบลกุดเรือคำ - บ้านโพนสว่าง หมู่ที่ 4 ตำบลหนองแวงใต้ อำเภอวานรนิวาส จังหวัดสกลนคร	- เพื่อให้ประชาชนมีเส้นทางคมนาคมสะดวกรวดเร็ว	- ผิวจราจรกว้าง 6 เมตร ยาว 4,000 เมตร หนา 0.05 เมตร หรือมีพื้นที่ไม่น้อยกว่า 24,000 ตารางเมตร	-	-	12,000,000	-	-	- ถนนลาดยาง 1 สาย	- ประชาชนมีเส้นทางคมนาคมสะดวกรวดเร็ว	- สำนักช่าง อบจ.สกลนคร - ทต.กุดเรือคำ อ.วานรนิวาส
132	ก่อสร้างถนนแอสฟัลท์ติกคอนกรีต สายบ้านโพนสวาง หมู่ที่ 4 ตำบลหนองแวงใต้ -	- เพื่อให้ประชาชนมีเส้นทางคมนาคมสะดวกรวดเร็ว	- ผิวจราจรกว้าง 8 เมตร ยาว 1,500 เมตร หนา 0.04 เมตร	-	11,544,000	-	-	-	- ถนนแอสฟัลท์ติกคอนกรีต 1 สาย	- ประชาชนมีเส้นทางคมนาคมสะดวกรวดเร็ว	- สำนักช่าง อบจ.สกลนคร - อบต.หนองแวงใต้

ที่	โครงการ	วัตถุประสงค์	เป้าหมาย (ผลผลิตของโครงการ)	งบประมาณ 2566 (บาท)	2567 (บาท)	2568 (บาท)	2569 (บาท)	2570 (บาท)	ตัวชี้วัด (KPI)	ผลที่คาดว่าจะได้รับ	หน่วยงานรับผิดชอบหลัก
	บ้านกุดเรือคำ หมู่ที่ 1 ตำบลกุดเรือคำ อำเภอวานรนิวาส จังหวัดสกลนคร		หรือมีพื้นที่ไม่น้อยกว่า 12,000 ตารางเมตร								อ.วานรนิวาส
133	ปรับปรุงผิวจราจรคอนกรีตเสริมเหล็กเป็นผิวจราจรแอสฟัลท์ติกคอนกรีต สายบ้านทรายคำ หมู่ที่ 4 ตำบลหนองปลิง - บ้านหนองปลิงน้อย หมู่ที่ 1 ตำบลสุวรรณคาม อำเภอนิคมน้ำอูน จังหวัดสกลนคร	1. เพื่อแก้ไขปัญหาการคมนาคม ขนส่งและการสัญจรไปมาของราษฎรให้มีความสะดวกมากขึ้น 2. เพื่อลดปัญหาอุบัติเหตุในการคมนาคมของราษฎร 3. เพื่อลดปัญหาสิ่งแวดล้อมอันเนื่องมาจากฝุ่นละอองจากถนนที่ชำรุด 4. เพื่อสุขภาพร่างกายที่ดีของราษฎรที่ใช้เส้นทางนี้ในการคมนาคมและการสัญจรไปมา 5. เพื่อส่งเสริมศักยภาพและยกระดับโครงสร้างพื้นฐานของชุมชน	- กว้าง 5.00 เมตร ยาว 950.00 เมตร หนา 0.04 เมตร พื้นที่ไม่น้อยกว่า 4,750.00 ตารางเมตร	2,752,000	-	-	-	-	- ร้อยละหรือจำนวนครัวเรือนประชาชนที่มีการคมนาคมสะดวกรวดเร็วเพิ่มมากขึ้น	1. แก้ไขปัญหาการคมนาคมขนส่งและการสัญจรไปมาของราษฎรให้มีความสะดวกมากขึ้น 2. ลดปัญหาอุบัติเหตุในการคมนาคมของราษฎร 3. ลดปัญหาสิ่งแวดล้อมอันเนื่องมาจากฝุ่นละอองจากถนน 4. สุขภาพร่างกายที่ดีของราษฎรที่ใช้เส้นทางนี้ในการคมนาคมและการสัญจรไปมา 5. ส่งเสริมศักยภาพและยกระดับโครงสร้างพื้นฐานของชุมชน	- สำนักช่าง อบจ.สกลนคร - อบต.หนองปลิง อ.โพนนาแก้ว
134	ปรับปรุงผิวจราจรคอนกรีตเสริมเหล็กเป็นผิวจราจรแอสฟัลท์ติกคอนกรีต สายบ้านหนองปลิง หมู่ที่ 5, บ้านหนองปลิงใหม่ หมู่ที่ 8, บ้านศรีเมือง หมู่ที่ 7 ตำบลหนองปลิง - บ้านหนองปลิงพุ่ม หมู่ที่ 3 ตำบลสุวรรณคาม	1. เพื่อแก้ไขปัญหาการคมนาคม ขนส่งและการสัญจรไปมาของราษฎรให้มีความสะดวกมากขึ้น 2. เพื่อลดปัญหาอุบัติเหตุในการคมนาคมของราษฎร 3. เพื่อลดปัญหาสิ่งแวดล้อมอันเนื่องมาจากฝุ่นละอองจากถนนที่ชำรุด	- กว้าง 5.00 เมตร ยาว 1,800.00 เมตร หนา 0.04 เมตร พื้นที่ไม่น้อยกว่า 9,000.00 ตารางเมตร	5,214,000	-	-	-	-	- ร้อยละหรือจำนวนครัวเรือนประชาชนที่มีการคมนาคมสะดวกรวดเร็วเพิ่มมากขึ้น	1. แก้ไขปัญหาการคมนาคมขนส่งและการสัญจรไปมาของราษฎรให้มีความสะดวกมากขึ้น 2. ลดปัญหาอุบัติเหตุในการคมนาคมของราษฎร 3. ลดปัญหาสิ่งแวดล้อมอันเนื่องมาจากฝุ่นละอองจากถนน	- สำนักช่าง อบจ.สกลนคร - อบต.หนองปลิง อ.นิคมน้ำอูน

ที่	โครงการ	วัตถุประสงค์	เป้าหมาย (ผลผลิตของโครงการ)	งบประมาณ 2566 (บาท)	2567 (บาท)	2568 (บาท)	2569 (บาท)	2570 (บาท)	ตัวชี้วัด (KPI)	ผลที่คาดว่าจะได้รับ	หน่วยงานรับผิดชอบหลัก
	อำเภอนิคมน้ำอูน จังหวัดสกลนคร	4. เพื่อสุขภาพร่างกายที่ดีของราษฎรที่ใช้เส้นทางนี้ในการคมนาคมและการสัญจรไปมา 5. เพื่อส่งเสริมศักยภาพและยกระดับโครงสร้างพื้นฐานของชุมชน								4. สุขภาพร่างกายที่ดีของราษฎรที่ใช้เส้นทางนี้ในการคมนาคมและการสัญจรไปมา 5. ส่งเสริมศักยภาพและยกระดับโครงสร้างพื้นฐานของชุมชน	
135	ก่อสร้างถนนแอสฟัลต์ติกเททับคอนกรีตเสริมเหล็ก ภายในตำบลโคกก่อง สายบ้านโคกก่อง หมู่ที่ 8 ตำบลโคกก่อง อำเภอเมืองสกลนคร - บ้านหนองใส หมู่ที่ 3 ตำบลเชียงสือ อำเภอโพนนาแก้ว จังหวัดสกลนคร	- เพื่อให้ราษฎรในพื้นที่และพื้นที่ใกล้เคียงมีถนนไว้สัญจรไปมาได้สะดวกและปลอดภัย	- กว้าง 5.00 เมตร ยาว 3,005 เมตร หนาเฉลี่ย 0.05 เมตร หรือผิวจราจรไม่น้อยกว่า 15,025 ตารางเมตร	9,982,717	9,982,717	9,982,717	9,982,717	9,982,717	- ร้อยละ 80 ของประชาชนที่สัญจรมีความพึงพอใจ	- ราษฎรได้รับความสะดวกในการคมนาคมตำบลโคกก่อง	- สำนักช่าง อบจ.สกลนคร - อบต.โคกก่อง อ. เมืองสกลนคร
136	ก่อสร้างถนนลูกรังเชื่อมระหว่างตำบลสายบ้านดอนต้นม่วง หมู่ที่ 3 ตำบลพอกน้อย - บ้านหนองหวาย หมู่ที่ 9 ตำบลวังยาง อำเภอพรรณานิคม จังหวัดสกลนคร	1. เพื่อให้ประชาชนมีถนนสำหรับสัญจรไป-มาเชื่อมระหว่างตำบลที่ได้มาตรฐาน 2. เพื่อให้ประชาชนที่ใช้สัญจรไป - มา มีความปลอดภัยในชีวิตและทรัพย์สิน 3. เพื่อใช้เป็นถนนลำเลียงผลผลิตทางการเกษตรเพื่อส่งออกสู่ตลาดได้สะดวกรวดเร็วและปลอดภัย	- ขุดแต่งขึ้นคันทาง กว้าง 8.00 เมตร ยาว 10,000 เมตร หนาเฉลี่ย 1.00 เมตร ผิวจราจรลูกรัง กว้าง 6.00 เมตร ยาว 10,000 เมตร หนาเฉลี่ย 0.20 เมตร และวางท่อระบายน้ำ Ø 1.00 x 1.00 เมตร (มอก.ชั้น 3)	10,000,000	10,000,000	10,000,000	10,000,000	10,000,000	1. สามารถเพิ่มผลผลิตและกระชับเวลาในการเดินทางขนส่งสินค้าทางการเกษตรเพิ่มมากขึ้น 2. ประชาชนสัญจรไป-มาได้สะดวกสบาย 3. ประชาชน	1. ประชาชนมีถนนสำหรับสัญจรไป-มาที่ได้มาตรฐาน 2. ประชาชนที่ใช้สัญจรไป-มา มีความปลอดภัยในชีวิตและทรัพย์สิน 3. ประชาชนใช้เป็นถนนลำเลียงผลผลิตทางการเกษตร ลดต้นทุนการผลิตเนื่องจากการคมนาคมขนส่งมีความสะดวกรวดเร็วและปลอดภัย	- สำนักช่าง อบจ.สกลนคร - ทต.พอกน้อย อ.พรรณานิคม

ที่	โครงการ	วัตถุประสงค์	เป้าหมาย (ผลผลิตของโครงการ)	งบประมาณ 2566 (บาท)	2567 (บาท)	2568 (บาท)	2569 (บาท)	2570 (บาท)	ตัวชี้วัด (KPI)	ผลที่คาดว่าจะได้รับ	หน่วยงานรับผิดชอบหลัก
		4. เพื่อให้ประชาชนมีคุณภาพชีวิตที่ดี	จำนวน 6 จุดๆ ละ 10 ท่อน						มีความปลอดภัย ทำให้มีคุณภาพชีวิตที่ดีขึ้น	4. ประชาชนมีคุณภาพชีวิตที่ดีขึ้น	
137	ก่อสร้างถนนลูกรังบดอัดแน่น สายบ้านห้วยแสง หมู่ที่ 3 ตำบลหนองแวง - บ้านดอนกลอย หมู่ที่ 3 ตำบลหนองแวงใต้ อำเภอวานรนิวาส จังหวัดสกลนคร	- เพื่อให้ประชาชนสัญจรไปมาสะดวก	- ผิวจราจรกว้าง 5 เมตร ยาว 2,535 เมตร หนา 0.50 เมตร	1,754,000	-	-	-	-	- ถนน คสล. 1 สาย	- ประชาชนสัญจรไปมาสะดวกมากขึ้น	- สำนักช่าง อบจ.สกลนคร - ทต.หนองแวง อ.วานรนิวาส
138	ก่อสร้างถนนลูกรังบดอัดแน่น สายบ้านห้วยหิน หมู่ที่ 4 ตำบลหนองแวง อำเภอวานรนิวาส - บ้านดงบัง หมู่ที่ 9 ตำบลแพด อำเภอคำตากล้า จังหวัดสกลนคร	- เพื่อให้ประชาชนมีเส้นทางคมนาคมสะดวกรวดเร็ว	- ผิวจราจรกว้าง 6 เมตร ยาว 5,500 เมตร หนา 0.50 เมตร	4,259,000	-	-	-	-	- ถนน คสล. 1 สาย	- ประชาชนมีเส้นทางคมนาคมสะดวกรวดเร็ว	- สำนักช่าง อบจ.สกลนคร - ทต.หนองแวง อ.วานรนิวาส
139	ปรับปรุงถนนผิวจราจรลูกรังเป็นถนนคอนกรีตเสริมเหล็ก สายบ้านกุดบาก หมู่ที่ 2 ตำบลกุดบาก - บ้านงิ้ว หมู่ที่ 2 ตำบลกุดไห อำเภอกุดบาก จังหวัดสกลนคร	1. สนับสนุนการพัฒนาเมือง พัฒนาพื้นที่สาธารณประโยชน์ให้ประชาชนได้ใช้ประโยชน์อย่างสูงสุดและคุ้มค่า 2. ตอบสนองความต้องการของประชาชนและสอดคล้องกับแผนพัฒนาในระดับต่างๆ ต่อไป 3. แก้ไขปัญหาการคมนาคมขนส่งและการสัญจรไปมาของราษฎรให้มีความสะดวกมากขึ้น	- ผิวจราจรกว้าง 5.00 เมตร ยาว 950.00 เมตร หนา 0.15 เมตร หรือมีพื้นที่ไม่น้อยกว่า 4,750 ตารางเมตร	-	-	-	3,457,000	-	- ร้อยละ 80 ของประชาชนที่สัญจรมีความพึงพอใจ	1. การขนส่งและคมนาคมสะดวก ปลอดภัย ได้มาตรฐาน เพิ่มขึ้นจำนวน 1 สายทาง 2. ลดค่าใช้จ่าย เพิ่มรายได้แก่ประชาชน 3. มีการจ้างงานในพื้นที่	- สำนักช่าง อบจ.สกลนคร - ทต.กุดบาก อ.กุดบาก

ที่	โครงการ	วัตถุประสงค์	เป้าหมาย (ผลผลิตของโครงการ)	งบประมาณ 2566 (บาท)	2567 (บาท)	2568 (บาท)	2569 (บาท)	2570 (บาท)	ตัวชี้วัด (KPI)	ผลที่คาดว่าจะได้รับ	หน่วยงานรับผิดชอบหลัก
		4. ลดปัญหาอุบัติเหตุในการคมนาคมของราษฎร									
140	ปรับปรุงถนนลูกรังไปพื้นที่เกษตรสายบ้านดอนแคน หมู่ที่ 10 ตำบลหนองลาด - บ้านนาเรือง หมู่ที่ 11 ตำบลขมิ้น อำเภอเมืองสกลนคร จังหวัดสกลนคร	- เพื่อให้ประชาชนในเขตหนองลาดและพื้นที่ใกล้เคียง จำนวน 2 ตำบล ได้รับความสะดวกในการขนส่งผลผลิตทางการเกษตรและเพื่อความปลอดภัยในการสัญจรไปมา	- ปรับปรุงถนนลูกรังขนาดผิวจราจร กว้าง 5 เมตร ยาว 1,700 เมตร หนาเฉลี่ย 0.50 เมตร หรือพื้นที่ผิวจราจรไม่น้อยกว่า 8,500 ตารางเมตร	616,000	616,000	616,000	616,000	616,000	- มีถนนลูกรังที่ได้มาตรฐานเป็นไปตามรูปแบบที่กำหนด จำนวน 1 สาย	- การสัญจรไปมาระหว่าง ๒ ตำบลเป็นไปโดยสะดวกรวดเร็วและมีความปลอดภัย	- สำนักช่างอบจ.สกลนคร - ทต.หนองลาด อ.เมืองสกลนคร
141	ปรับปรุงถนนลูกรังเชื่อมระหว่างตำบลงิ้วด่อนถึงตำบลดงมะไฟ	- เพื่อการสัญจรเชื่อมระหว่างหมู่บ้านมีความสะดวก	- ปรับปรุงถนนลูกรังเชื่อมระหว่างตำบลงิ้วด่อนถึงตำบลดงมะไฟ จำนวน 1 เส้น/ปี						- 1 เส้น/ปี	- ประชาชนมีเส้นทางคมนาคมที่สะดวกเพิ่มมากขึ้น	- สำนักช่างอบจ.สกลนคร - ทต.งิ้วด่อน อ.เมืองสกลนคร
	- เส้นบ้านใหญ่นายอ หมู่ที่ 13 ตำบลงิ้วด่อน ถึงบ้านดงมะไฟ หมู่ที่ 1 ตำบลดงมะไฟ		- กว้าง 4 เมตร ยาว 2,200 เมตร	347,500	347,500	347,500	347,500	347,500			
	- เส้นบ้านใหญ่นายอ หมู่ที่ 13 ตำบลงิ้วด่อน ถึงบ้านดงขวาง หมู่ที่ 3 ตำบลดงมะไฟ		- กว้าง 4 เมตร ยาว 2,500 เมตร	395,000	395,000	395,000	395,000	395,000			
	- เส้นบ้านกกกอกใหม่ หมู่ที่ 14 ตำบลงิ้วด่อน ถึงบ้านนาแก หมู่ที่ 4 ตำบลดงมะไฟ		- กว้าง 4 เมตร ยาว 380 เมตร	60,000	60,000	60,000	60,000	60,000			
142	ก่อสร้างสะพานข้ามลำน้ำอูนบ้านวังปลาป้อม (บ้านวังปลาป้อม หมู่ที่ 3	- เพื่อแก้ไขปัญหาความเดือดร้อนของประชาชนในการสัญจรไปมา	- สะพานคอนกรีตเสริมเหล็ก ผิวจราจร กว้าง 7.00 เมตร	4,592,400	4,592,400	-	-	-	- ร้อยละของประชาชน 2 ตำบลได้รับ	- ประชาชน 2 ตำบลมีความสะดวกในการสัญจรไปมา ขนส่งผลผลิต	- สำนักช่างอบจ.สกลนคร - ทต.พรรณานคร

ที่	โครงการ	วัตถุประสงค์	เป้าหมาย (ผลผลิตของโครงการ)	งบประมาณ 2566 (บาท)	2567 (บาท)	2568 (บาท)	2569 (บาท)	2570 (บาท)	ตัวชี้วัด (KPI)	ผลที่คาดว่าจะได้รับ	หน่วยงานรับผิดชอบหลัก
	ตำบลพรรณา เชื่อมบ้านหนองโดก หมู่ที่ 4 ตำบลช้างมิ่ง) อำเภอพรรณานิคม จังหวัดสกลนคร	ข้ามลำน้ำอูนของประชาชนตำบลพรรณาและตำบลช้างมิ่งให้ได้รับความสะดวกมากขึ้น และร่นระยะทางในการเดินทาง	ยาว 35 เมตร ทางเท้าข้างละ 0.50 เมตร						ความสะดวกสบายในการสัญจรไปมา ขนส่งผลผลิตการเกษตรได้สะดวกรวดเร็ว	การเกษตรได้สะดวกรวดเร็ว	อ.พรรณานิคม
143	ก่อสร้างสะพานข้ามลำน้ำอูนบ้านโคกชุมพร (บ้านโคกชุมพร หมู่ที่ 8 ตำบลพรรณา เชื่อมบ้านหนองโดก หมู่ที่ 4 บ้านหนองเดิ่น หมู่ที่ 2 ตำบลช้างมิ่ง) อำเภอพรรณานิคม จังหวัดสกลนคร	- เพื่อแก้ไขปัญหาความเดือดร้อนของประชาชนในการสัญจรไปมาข้ามลำน้ำอูนของประชาชนตำบลพรรณาและตำบลช้างมิ่งให้ได้รับความสะดวกมากขึ้น และร่นระยะทางในการเดินทาง	- สะพานคอนกรีตเสริมเหล็ก ผิวจราจรกว้าง 7.00 เมตร ยาว 35 เมตร ทางเท้าข้างละ 0.50 เมตร	4,592,400	4,592,400	-	-	-	- ร้อยละของประชาชน 2 ตำบลได้รับความสะดวกสบายในการสัญจรไปมา ขนส่งผลผลิตการเกษตรได้สะดวกรวดเร็ว	- ประชาชน 2 ตำบลมีความสะดวกในการสัญจรไปมา ขนส่งผลผลิตการเกษตรได้สะดวกรวดเร็ว	- สำนักช่าง อบจ.สกลนคร - ทต.พรรณานคร อ.พรรณานิคม
144	ก่อสร้างสะพานข้ามลำห้วยเหมืองบ้านเม็ก (บ้านเม็ก หมู่ที่ 7 ตำบลพรรณา เชื่อมบ้านหนองโดก หมู่ที่ 4 ตำบลช้างมิ่ง) อำเภอพรรณานิคม จังหวัดสกลนคร	- เพื่อแก้ไขปัญหาความเดือดร้อนของประชาชนในการสัญจรไปมาข้ามลำน้ำอูนของประชาชนตำบลพรรณา และตำบลช้างมิ่งให้ได้รับความสะดวกมากขึ้น และร่นระยะทางในการเดินทาง	- สะพานคอนกรีตเสริมเหล็ก ผิวจราจรกว้าง 4.00 เมตร ยาว 20 เมตร ทางเท้าข้างละ 0.50 เมตร	1,498,400	1,498,400	-	-	-	- ร้อยละของประชาชน 2 ตำบลได้รับความสะดวกสบายในการสัญจรไปมา ขนส่งผลผลิตการเกษตรได้สะดวกรวดเร็ว	- ประชาชน 2 ตำบลมีความสะดวกในการสัญจรไปมา ขนส่งผลผลิตการเกษตรได้สะดวกรวดเร็ว	- สำนักช่าง อบจ.สกลนคร - ทต.พรรณานคร อ.พรรณานิคม
145	ก่อสร้างสะพานข้ามลำห้วยกุดจอก บ้านดอนต้นม่วง หมู่ที่ 3 ตำบลพอกน้อย - บ้านเปลือย หมู่ที่ 2 ตำบลวังยาง	- เพื่อให้ประชาชนมีสะพานข้ามและมีความสะดวกรวดเร็วขึ้น	- กว้าง 7.00 ม. ยาว 10 กม. ไม่มีไหล่ทาง	10,000,000	10,000,000	10,000,000	10,000,000	10,000,000	- มีสะพานข้ามลำห้วย	- ประชาชนมีสะพานข้ามลำห้วย	- สำนักช่าง อบจ.สกลนคร - ทต.พอกน้อย อ.พรรณานิคม

ที่	โครงการ	วัตถุประสงค์	เป้าหมาย (ผลผลิตของโครงการ)	งบประมาณ 2566 (บาท)	2567 (บาท)	2568 (บาท)	2569 (บาท)	2570 (บาท)	ตัวชี้วัด (KPI)	ผลที่คาดว่าจะได้รับ	หน่วยงานรับผิดชอบหลัก
	อำเภอพรรณานิคม จังหวัดสกลนคร										
146	ก่อสร้างท่อลอดเหลี่ยมข้ามลำห้วยหนองอีเลิงตอนล่าง เชื่อมพลังใหม่ - วาใหญ่ อำเภออากาศอำนวย จังหวัดสกลนคร	- เพื่อการแก้ไขปัญหาการสัญจรในการคมนาคมและการระบายน้ำ	- ขนาดท่อลอดเหลี่ยม ขนาด 1.80 X 1.80 ยาว 6 เมตร จำนวน 4 ช่อง	727,900	727,900	727,900	727,900	727,900	- จำนวน 1 แห่ง	- มีสะพานข้ามลำห้วยหนองอีเลิงตอนล่าง ลดปัญหาการสัญจรและการคมนาคม	- สำนักช่าง อบจ.สกลนคร - อบต. โพนงาม อ.อากาศอำนวย
147	ก่อสร้างถนนคอนกรีตเสริมเหล็กสายข้างโรงเรียนบ้านคำเจริญ หมู่ที่ 4 ตำบลคูสะคาม - ไปบ้านท่าศรีไคล หมู่ที่ 7 ตำบลธาตุ อำเภอวานรนิวาส จังหวัดสกลนคร	- เพื่อให้ประชาชนมีเส้นทางคมนาคมสะดวกรวดเร็ว	- ผิวจราจรกว้าง 6 เมตร ยาว 2,000 เมตร หนา 0.15 เมตร หรือมีพื้นที่ไม่น้อยกว่า 12,000 ตร.ม. ไหล่ทางกว้างข้างละ 0.50 เมตร	-	-	8,498,000	-	-	- ถนน คสล. 1 สาย	- ประชาชนมีเส้นทางคมนาคมสะดวกรวดเร็ว	- สำนักช่าง อบจ.สกลนคร - ทต.คูสะคาม อ.วานรนิวาส
148	ก่อสร้างถนนคอนกรีตเสริมเหล็กสายทางบ้านโนนสว่าง หมู่ที่ 3 ตำบลขัวก่าย - บ้านนาง่ามเล้า หมู่ที่ 10 ตำบลวานรนิวาส อำเภอวานรนิวาส จังหวัดสกลนคร	- เพื่อให้ประชาชนมีเส้นทางคมนาคมสะดวกรวดเร็ว	- ผิวจราจรกว้าง 4 เมตร ยาว 530 เมตร หนา 0.15 เมตร พร้อมไหล่ทาง 0.50 เมตร หรือมีพื้นที่ไม่น้อยกว่า 2,120 ตร.ม.	-	1,462,000	-	-	-	- ถนน คสล. 1 สาย	- ประชาชนมีเส้นทางคมนาคมสะดวกรวดเร็ว	- สำนักช่าง อบจ.สกลนคร - อบต.ขัวก่าย อ.วานรนิวาส
149	ก่อสร้างถนนคอนกรีตเสริมเหล็กสายบ้านตาดโตน หมู่ที่ 2 ตำบลหนองสนม - บ้านโนนแพง หมู่ที่ 4 ตำบลเดื่อศรีคันไชย อำเภอวานรนิวาส จังหวัดสกลนคร	- เพื่อให้ประชาชนสัญจรไปมาสะดวก	- ผิวจราจรกว้าง 6 เมตร ยาว 2,300 เมตร หนา 0.15 เมตร พร้อมไหล่ทางลูกรังข้างละ 0.50 เมตร หรือมีพื้นที่ไม่น้อยกว่า 13,800 ตร.ม.	-	8,850,000	8,850,000	8,850,000	8,850,000	- ถนน คสล. 1 สาย	- ประชาชนสัญจรไปมาสะดวกมากขึ้น	- สำนักช่าง อบจ.สกลนคร - ทต.หนองสนม อ.วานรนิวาส

ที่	โครงการ	วัตถุประสงค์	เป้าหมาย (ผลผลิตของโครงการ)	งบประมาณ 2566 (บาท)	2567 (บาท)	2568 (บาท)	2569 (บาท)	2570 (บาท)	ตัวชี้วัด (KPI)	ผลที่คาดว่าจะได้รับ	หน่วยงานรับผิดชอบหลัก
150	ก่อสร้างถนนคอนกรีต รหัสสายทาง สน.ถ.118-03 สายบ้านนาง่ามเล้า หมู่ที่ 10 ตำบลวานรนิวาส - บ้านขัวก่าย หมู่ที่ 1 ตำบลขัวก่าย อำเภอวานรนิวาส จังหวัดสกลนคร พร้อมติดตั้งโคมไฟถนนพลังงานแสงอาทิตย์แบบประกอบในชุดเดียวกัน จำนวน 34 ชุด	- เพื่อพัฒนาโครงสร้างพื้นฐาน	- ผิวจราจรกว้าง 5 เมตร ยาว 1,000 เมตร หนา 0.15 เมตร หรือมีพื้นที่ไม่น้อยกว่า 5,000 ตารางเมตร	-	6,183,900	-	-	-	- ก่อสร้างถนนคสล.	- ประชาชนมีเส้นทางคมนาคมสะดวกรวดเร็ว	- สำนักช่าง อบจ.สกลนคร - อบต.วานรนิวาส อ.วานรนิวาส
151	ก่อสร้างถนนคอนกรีต รหัสสายทางหลวงท้องถิ่น สน.ถ.118-18 สายบ้านสุวรรณคีรี หมู่ที่ 15 ตำบลวานรนิวาส - บ้านโนนเจริญศิลป์ หมู่ที่ 15 ตำบลหนองแวงใต้ อำเภอวานรนิวาส จังหวัดสกลนคร พร้อมติดตั้งโคมไฟถนนพลังงานแสงอาทิตย์แบบประกอบในชุดเดียวกัน จำนวน 51 ชุด	- เพื่อพัฒนาโครงสร้างพื้นฐาน	- ผิวจราจรกว้าง 5 เมตร ยาว 1,500 เมตร หนา 0.15 เมตร หรือมีพื้นที่ไม่น้อยกว่า 7,500 ตารางเมตร	-	9,193,800	-	-	-	- ก่อสร้างถนนคสล.	- ประชาชนมีเส้นทางคมนาคมสะดวกรวดเร็ว	- สำนักช่าง อบจ.สกลนคร - อบต.วานรนิวาส อ.วานรนิวาส
152	ก่อสร้างถนนคอนกรีตเสริมเหล็กสายบ้านเสาวัด หมู่ที่ 6 ตำบลโพนงาม - บ้านนาหวาย หมู่ที่ 3 ตำบลท่าก้อน	- เพื่อให้ประชาชนได้รับความสะดวกในการคมนาคมสัญจรและมีเส้นทางในการขนส่งผลผลิตทางการเกษตรที่ได้มาตรฐาน	- ก่อสร้างถนนคอนกรีตเสริมเหล็กผิวจราจรกว้าง 6.00 เมตร ยาว 2,450 เมตร หนา 0.15 เมตร	-	9,892,000	9,892,000	9,892,000	9,892,000	- ประชาชนมีเส้นทางการคมนาคมที่ได้มาตรฐานเพิ่มขึ้น 1 เส้นทาง	1. มีถนนที่ใช้ได้สะดวกและลดอุบัติเหตุ 2. ประชาชนสามารถขนส่งสินค้าทางการเกษตรได้อย่างรวดเร็วยิ่งขึ้น	- สำนักช่าง อบจ.สกลนคร - อบต.โพนงาม อ.อากาศอำนวย

ที่	โครงการ	วัตถุประสงค์	เป้าหมาย (ผลผลิตของโครงการ)	งบประมาณ 2566 (บาท)	2567 (บาท)	2568 (บาท)	2569 (บาท)	2570 (บาท)	ตัวชี้วัด (KPI)	ผลที่คาดว่าจะได้รับ	หน่วยงานรับผิดชอบหลัก
	อำเภออากาศอำนวย จังหวัดสกลนคร		ไหล่ทางลูกรัง กว้างข้างละ 0.15 เมตร หรือมีพื้นผิวจราจรไม่น้อยกว่า 14,700 ตารางเมตร							3. มีความปลอดภัยในชีวิตและทรัพย์สินมากยิ่งขึ้น	
153	ก่อสร้างถนนคอนกรีตเสริมเหล็กระหว่างหมู่บ้านพร้อมชุดเสาไฟถนนแอลอีดีพลังงานแสงอาทิตย์ สายบ้านดอนกลาง หมู่ที่ 10 ตำบลวาใหญ่ - บ้านนาฮี หมู่ที่ 1 ตำบลนาฮี อำเภออากาศอำนวย จังหวัดสกลนคร	- เพื่อก่อสร้างเส้นทางคมนาคมให้ได้มาตรฐานและสัญจรไปมาสะดวก	- ปริมาณงาน ขนาดกว้าง 6.00 เมตร ยาว 1,500 เมตร หนา 0.15 เมตร หรือมีพื้นที่ไม่น้อยกว่า 9,000.00 ตารางเมตร ลูกรังไหล่ทางข้างละ 0.15 เมตร ติดตั้งแสงสว่างโซล่าเซลล์แสงอาทิตย์ จำนวน 60 ต้น	-	9,737,000	9,737,000	9,737,000	9,737,000	- มีเส้นทางคมนาคมที่เป็นมาตรฐานเพิ่มขึ้น	- มีถนนได้มาตรฐานในการสัญจร	- สำนักช่าง อบจ.สกลนคร - ทต.วาใหญ่ อ.อากาศอำนวย
154	ก่อสร้างถนนคอนกรีตเสริมเหล็กสายประปาบ้านวังม่วง หมู่ที่ 1 ตำบลบะหว้า อำเภออากาศอำนวย - บ้านนาจาร หมู่ที่ 7 ตำบลหนองสนม อำเภอวานรนิวาศ จังหวัดสกลนคร	1. เพื่อพัฒนาโครงสร้างพื้นฐานรองรับการเจริญเติบโตของหมู่บ้าน/ชุมชน 2. เพื่อให้ประชาชนสัญจรไปมาได้อย่างปลอดภัย สะดวก รวดเร็ว	- ก่อสร้างถนนคอนกรีตเสริมเหล็ก สายประปาบ้านวังม่วง หมู่ที่ 1 ตำบลบะหว้า ขนาดผิวจราจรกว้าง 5.00 เมตร หนา 0.15 เมตร หรือมีพื้นที่คอนกรีตไม่น้อยกว่า 8,000 ตารางเมตร พร้อมลงลูกรังไหล่ทางกว้างเฉลี่ยข้างละ 0.50 เมตร	-	5,000,000	5,000,000	5,000,000	5,000,000	- ถนนคอนกรีตเสริมเหล็ก จำนวน 1 สายทาง	1. มีโครงสร้างพื้นฐานรองรับการเจริญเติบโตของหมู่บ้าน/ชุมชน 2. ประชาชนสัญจรไปมาได้อย่างปลอดภัย สะดวก รวดเร็ว	- สำนักช่าง อบจ.สกลนคร - ทต.บะหว้า อ.อากาศอำนวย
155	ก่อสร้างถนนคอนกรีตเสริมเหล็กเชื่อมระหว่างบ้านอากาศ ชุมชนที่ 1,4, 11,12,13 ตำบลอากาศ - บ้านหนองบัวแดง หมู่ที่ 6	- เพื่อให้มีถนนที่มีมาตรฐานประชาชนใช้สัญจรไปมาได้สะดวกและมีความปลอดภัย	<u>ช่วงที่ 1 จากสี่แยกถนน</u>ไทยพาณิชย์ตัดกับทางหลวงแผ่นดินหมายเลข 2094 ถึงไปตามถนนไทยพาณิชย์ช่วงสามแยก	-	35,000,000	35,000,000	35,000,000	35,000,000	- ถนน 3 ช่วง	- มีถนนที่มาตรฐานและสัญจรไปมาได้สะดวกและมีความปลอดภัย	- สำนักช่าง อบจ.สกลนคร - ทต.อากาศอำนวย อ.อากาศอำนวย

ที่	โครงการ	วัตถุประสงค์	เป้าหมาย (ผลผลิตของโครงการ)	งบประมาณ					ตัวชี้วัด (KPI)	ผลที่คาดว่าจะได้รับ	หน่วยงานรับผิดชอบหลัก
				2566 (บาท)	2567 (บาท)	2568 (บาท)	2569 (บาท)	2570 (บาท)			
	ตำบลวาใหญ่ อำเภออากาศอำนวย จังหวัดสกลนคร		ถนนอุดมรัตน์ (หน้าชุมสายโทรศัพท์) - รื้อผิวจราจร ค.ส.ล. เดิม 1,800 ตารางเมตร ถมดินคันทางปรับระดับผิวจราจรพร้อมบดอัด - ก่อสร้างผิวจราจรคอนกรีตเสริมเหล็ก หนา 0.15 เมตร กว้างเฉลี่ย 7 เมตร ยาว 300 เมตร พื้นที่ไม่น้อยกว่า 2,100 ตารางเมตร พร้อมตีเส้นจราจร ตลอดช่วงวางท่อ ค.ส.ล. มอก.ชั้น 3 Dia 0.8 เมตร จำนวน 550 เมตร ก่อสร้างบ่อพัก ค.ส.ล. ขนาด กว้างภายในบ่อ 1 เมตร ยาวภายในบ่อ 1 เมตร พร้อมฝาตะแกรงเหล็ก จำนวน 50 บ่อ - ก่อสร้างขอบคันหินรางตื้นทั้งสองฝั่งยาวไม่น้อยกว่า 571 เมตร ก่อสร้างทางเท้า ค.ส.ล. พื้นที่ไม่น้อยกว่า 610 ตารางเมตร - ก่อสร้างเสาไฟฟ้าแบบกิ่งเดี่ยวสูง 9 เมตร จำนวน 13 ต้น								

ที่	โครงการ	วัตถุประสงค์	เป้าหมาย (ผลผลิตของโครงการ)	งบประมาณ					ตัวชี้วัด (KPI)	ผลที่คาดว่าจะได้รับ	หน่วยงานรับผิดชอบหลัก
				2566 (บาท)	2567 (บาท)	2568 (บาท)	2569 (บาท)	2570 (บาท)			
			ช่วงที่ 2 จากสามแยกถนนอุดมรัตน์ (หน้าสายโทรศัพท์) ไปตามถนนไทยพาณิชย์ ถึงสามแยกถนนหลัง บก.ร้อย (ข้างปศุสัตว์ ด้านทิศตะวันตก) - รื้อผิวจราจร ค.ส.ล.เดิม 4,050 ตารางเมตร ถมดินคันทางปรับระดับผิวจราจรพร้อมบดอัด - ก่อสร้างผิวจราจรคอนกรีตเสริมเหล็ก หนา 0.15 เมตร กว้างเฉลี่ย 12 เมตร ยาว 675 เมตร พื้นที่ไม่น้อยกว่า 8,100 ตารางเมตร พร้อมตีเส้นเกาะกลางสีและเส้นจราจรตลอดช่วง - วางท่อ ค.ส.ล.มอก. ชั้น 3 Dia 0.60 เมตร จำนวน 779 เมตร ก่อสร้างบ่อพัก ค.ส.ล. ขนาดกว้างภายในบ่อ 0.80 เมตร ยาวภายในบ่อ 1 เมตร พร้อมฝาตะแกรงเหล็ก จำนวน 137 บ่อ								

ที่	โครงการ	วัตถุประสงค์	เป้าหมาย (ผลผลิตของโครงการ)	งบประมาณ					ตัวชี้วัด (KPI)	ผลที่คาดว่าจะได้รับ	หน่วยงานรับผิดชอบหลัก
				2566 (บาท)	2567 (บาท)	2568 (บาท)	2569 (บาท)	2570 (บาท)			
			- ก่อสร้างขอบคันหินรางตื้นทั้งสองฝั่งยาวไม่น้อยกว่า 493 เมตร ก่อสร้างทางเท้า ค.ส.ล. พื้นที่ไม่น้อยกว่า 2,200 ตารางเมตร - ก่อสร้างเสาไฟฟ้าแบบกิ่งเดี่ยวสูง 9 เมตร จำนวน 26 ต้น <u>ช่วงที่ 3 จากสามแยก</u> ถนนหลัง บก.ร้อย (ข้างปศุสัตว์ด้านทิศตะวันตก) ไปตามถนนไทยพาณิชย์ถึงสะพานข้ามลำน้ำยาม - รื้อผิวจราจรถนน ค.ส.ล. เดิม 1,140 ตารางเมตร ถมดินคันทางปรับระดับผิวจราจรพร้อมบดอัด - ก่อสร้างผิวจราจรคอนกรีตเสริมเหล็กหนา 0.15 เมตร กว้างเฉลี่ย 8 เมตร ยาว 190 เมตร พื้นที่ไม่น้อยกว่า 1,520 ตารางเมตร พร้อมตีเส้นจราจรตลอดช่วงวางท่อ ค.ส.ล. มอก.ชั้น 3 Dia 0.60 เมตร จำนวน 220 เมตร								

ที่	โครงการ	วัตถุประสงค์	เป้าหมาย (ผลผลิตของโครงการ)	งบประมาณ 2566 (บาท)	2567 (บาท)	2568 (บาท)	2569 (บาท)	2570 (บาท)	ตัวชี้วัด (KPI)	ผลที่คาดว่าจะได้รับ	หน่วยงานรับผิดชอบหลัก
			- ก่อสร้างบ่อพัก ค.ส.ล. ขนาดกว้างภายในบ่อ 0.80 เมตร ยาวภายในบ่อ 1 เมตร พร้อมฝาตะแกรงเหล็ก จำนวน 40 บ่อ - ก่อสร้างขอบคันหินรางตื้นทั้งสองฝั่งยาวไม่น้อยกว่า 325 เมตร ก่อสร้างทางเท้า ค.ส.ล. พื้นที่ไม่น้อยกว่า 410 ตารางเมตร - ก่อสร้างเสาไฟฟ้าแบบกิ่งเดี่ยวสูง 9 เมตร จำนวน 9 ต้น								
156	ก่อสร้างถนนคอนกรีตเสริมเหล็ก สายดอนกลาง หมู่ที่ 10 ตำบลวาใหญ่ - บะยาวใหญ่ บ้านบะหว้า หมู่ที่ 2 ตำบลบะหว้า อำเภออากาศอำนวย จังหวัดสกลนคร	1. เพื่อพัฒนาโครงสร้างพื้นฐานรองรับการเจริญเติบโตของหมู่บ้าน/ชุมชน 2. เพื่อให้ประชาชนสัญจรไปมาได้อย่างสะดวกรวดเร็ว	- ขนาดผิวจราจรกว้าง 4.00 เมตร ยาว 1,900.00 เมตร หนา 0.15 เมตร หรือมีพื้นที่คอนกรีตไม่น้อยกว่า 7,600.00 ตารางเมตร พร้อมลงลูกรังไหล่ทางกว้างเฉลี่ยข้างละ 0.15 เมตร	-	4,800,000	4,800,000	4,800,000	4,800,000	- ถนนคอนกรีตเสริมเหล็ก จำนวน 1 สายทาง	1. มีโครงสร้างพื้นฐานรองรับการเจริญเติบโตของหมู่บ้าน/ชุมชน 2. ประชาชนสัญจรไปมาได้อย่างปลอดภัย สะดวกรวดเร็ว	- สำนักช่าง อบจ.สกลนคร - ทต.บะหว้า อ.อากาศอำนวย
157	ก่อสร้างถนนคอนกรีตเสริมเหล็กเชื่อมระหว่างสายบ้านกุดน้ำขุ่น หมู่ที่ 3 ตำบลเชิงชุม - บ้านบะหัวเมย หมู่ที่ 2 ตำบลบะฮี	- เพื่อเป็นการพัฒนาเส้นทางคมนาคมและอำนวยความสะดวกให้กับประชาชน 2 ตำบลที่ใช้เส้นทาง	- กว้าง 5.00 เมตร ยาว 2,700 เมตร หนา 0.15 เมตร	-	7,868,000	7,868,000	7,868,000	7,868,000	- กว้าง 5 เมตร ยาว 2,700 เมตร หนา 0.15 เมตร	- ประชาชน 2 ตำบลได้รับความสะดวกในการคมนาคมมากขึ้น	- สำนักช่าง อบจ.สกลนคร - อบต. เชิงชุม อ.พรรณานิคม

ที่	โครงการ	วัตถุประสงค์	เป้าหมาย (ผลผลิตของโครงการ)	งบประมาณ 2566 (บาท)	2567 (บาท)	2568 (บาท)	2569 (บาท)	2570 (บาท)	ตัวชี้วัด (KPI)	ผลที่คาดว่าจะได้รับ	หน่วยงานรับผิดชอบหลัก
158	อำเภอพรรณานิคม จังหวัดสกลนคร ก่อสร้างถนนคอนกรีตเสริมเหล็กเชื่อมระหว่างหมู่บ้าน สายบ้านกุดน้ำขุ่น หมู่ที่ 3 ตำบลเชิงชุม อำเภอพรรณานิคม - บ้านบะหว้า (เส้นใน) หมู่ที่ 2 ตำบลบะหว้า อำเภออากาศอำนวย จังหวัดสกลนคร	- เพื่อเป็นการพัฒนาเส้นทางคมนาคมและอำนวยความสะดวกให้กับประชาชน 2 ตำบลที่ใช้เส้นทาง	- กว้าง 5.00 เมตร ยาว 1,140 เมตร หนา 0.15 เมตร	-	3,370,000	3,370,000	3,370,000	3,370,000	- กว้าง 5.00 เมตร ยาว 1,140 เมตร หนา 0.15 เมตร	- ประชาชน 2 ตำบลได้รับความสะดวกในการคมนาคมมากขึ้น	- สำนักช่าง อบจ.สกลนคร - อบต. เชิงชุม อ.พรรณานิคม
159	ก่อสร้างถนนคอนกรีตเสริมเหล็กสายบ้านบึง หมู่ที่ 9 ตำบลวังยาง - บ้านสว่าง หมู่ที่ 1 ตำบลสว่าง อำเภอพรรณานิคม จังหวัดสกลนคร	- เพื่อให้การคมนาคมขนส่งสะดวกรวดเร็วประชาชน 2 ตำบลมีความสะดวกในการสัญจร	- กว้าง 5.00 เมตร ยาว 1,170 เมตร หนา 0.15 เมตร ไหล่ทางลูกรังกว้างข้างละ 0.50 เมตร หรือมีพื้นที่ผิวจราจรไม่น้อยกว่า 5,850 ตารางเมตร	-	3,680,000	3,680,000	3,680,000	3,680,000	- กว้าง 5 เมตร ยาว 1,170 เมตร หนา 0.15 เมตร ไหล่ทางลูกรังกว้างข้างละ 0.50 เมตร หรือมีพื้นที่ผิวจราจรไม่น้อยกว่า 5,850 ตารางเมตร พร้อมติดตั้งป้ายโครงการ จำนวน 1 ป้าย	- การคมนาคมขนส่งสะดวกรวดเร็วยิ่งขึ้น ประชาชน 2 ตำบลมีความสะดวกในการสัญจร	- สำนักช่าง อบจ.สกลนคร - ทต. วังยาง อ.พรรณานิคม
160	ก่อสร้างถนนคอนกรีตเสริมเหล็กสายบ้านวังยาง หมู่ที่ 10 ตำบลวังยาง - บ้านเจริญศิลป์ หมู่ที่ 9 ตำบลพอกน้อย อำเภอ	- เพื่อให้การคมนาคมขนส่งสะดวกรวดเร็วประชาชน 2 ตำบลมีความสะดวกในการสัญจร	- กว้าง 4.00 เมตร ยาว 1,770 เมตร หนา 0.15 เมตร ไหล่ทางลูกรังกว้างข้างละ 0.50 เมตร หรือมีพื้นที่	-	4,545,000	4,545,000	4,545,000	4,545,000	- กว้าง 4 เมตร ยาว 1,770 เมตร หนา 0.15 เมตร ไหล่ทางลูกรัง	- การคมนาคมขนส่งสะดวกรวดเร็วยิ่งขึ้น ประชาชน 2 ตำบลมีความสะดวกในการสัญจร	- สำนักช่าง อบจ.สกลนคร - ทต. วังยาง อ.พรรณานิคม

ที่	โครงการ	วัตถุประสงค์	เป้าหมาย (ผลผลิตของโครงการ)	งบประมาณ 2566 (บาท)	2567 (บาท)	2568 (บาท)	2569 (บาท)	2570 (บาท)	ตัวชี้วัด (KPI)	ผลที่คาดว่าจะได้รับ	หน่วยงานรับผิดชอบหลัก
	พรรณานิคม จังหวัดสกลนคร		ผิวจราจรไม่น้อยกว่า 7,080 ตารางเมตร						กว้างข้างละ 0.50 เมตร หรือมีพื้นที่ผิวจราจรไม่น้อยกว่า 7,080 ตารางเมตร พร้อมติดตั้งป้ายโครงการ จำนวน 1 ป้าย		
161	ก่อสร้างถนนคอนกรีตเสริมเหล็กเชื่อมระหว่างบ้านบัวหลวง หมู่ที่ 13 - บ้านสว่าง หมู่ที่ 1 ตำบลสว่าง - บ้านบึง หมู่ที่ 9 ตำบลวังยาง อำเภอพรรณานิคม จังหวัดสกลนคร	- เพื่อให้ประชาชน 2 ตำบลมีการคมนาคมสะดวกรวดเร็ว	- กว้าง 6.00 เมตร ยาว 198 เมตร หนา 0.15 เมตร ไหล่ทางลูกรังกว้างข้างละ 0.50 เมตร พื้นที่คอนกรีตไม่น้อยกว่า 1,188 ตารางเมตร	-	774,000	774,000	774,000	774,000	- ร้อยละระดับความพึงพอใจของประชาชน	- ประชาชน 2 ตำบลมีการคมนาคมสะดวกรวดเร็วขึ้น	- สำนักช่าง อบจ.สกลนคร - ทต. บัวสว่าง อ.พรรณานิคม
162	ก่อสร้างถนนคอนกรีตเสริมเหล็กทางเชื่อมตำบลสายบ้านนาล้อม หมู่ที่ 9 ตำบลกุสุมาลย์ อำเภอกุสุมาลย์ - บ้านนาจาน หมู่ที่ 6 ตำบลบ้านโพน อำเภอโพนนาแก้ว จังหวัดสกลนคร	- เพื่อแก้ไขปัญหาการสัญจรไป - มา ไม่สะดวกและปัญหาฝุ่นละอองจากการใช้ถนนเนื่องจากถนนเดิมเป็นถนนลูกรัง	- ขนาดผิวจราจรกว้าง 5 เมตร ยาว 4,070 เมตร หนา 0.15 เมตร ไหล่ทางลูกรังเฉลี่ยข้างละ 0.3 เมตร พร้อมวางท่อระบายน้ำ คสล.มอก. ชั้น 3 ขนาดø 0.40x 1.00 เมตร จำนวน 24 ท่อน 4 จุด	-	11,599,500	-	-	-	- ก่อสร้างถนน จำนวน 1 สาย	- ประชาชนสัญจรไป - มาสะดวก	- สำนักช่าง อบจ.สกลนคร - อบต.กุสุมาลย์ อ.กุสุมาลย์

ที่	โครงการ	วัตถุประสงค์	เป้าหมาย (ผลผลิตของโครงการ)	งบประมาณ					ตัวชี้วัด (KPI)	ผลที่คาดว่าจะได้รับ	หน่วยงานรับผิดชอบหลัก
				2566 (บาท)	2567 (บาท)	2568 (บาท)	2569 (บาท)	2570 (บาท)			
163	ก่อสร้างถนนคอนกรีตเสริมเหล็กทางเชื่อม ตำบลกุสุมาลย์ - ตำบลนาโพธิ์ สายบ้านกกส้มโฮง หมู่ที่ 3 ตำบลกุสุมาลย์ - โรงพยาบาลกุสุมาลย์ บ้านนาโพธิ์ หมู่ที่ 1 ตำบลนาโพธิ์ อำเภอกุสุมาลย์ จังหวัดสกลนคร	- เพื่อแก้ไขปัญหาการสัญจรไป - มาไม่สะดวกและปัญหาฝุ่นละอองจากการใช้ถนนเนื่องจากถนนเดิมเป็นถนนลูกรัง	- ผิวจราจรกว้าง 4 เมตร ยาว 1,220 เมตร หนา 0.15 เมตร ไหล่ทางลูกรังเฉลี่ยข้างละ 0.30 เมตร พร้อมวางท่อระบายน้ำคสล.มอก.ชั้น 3 ขนาด ø 0.40x1.00 เมตร จำนวน 24 ท่อน 4 จุด	-	5,114,000	-	-	-	- จำนวน 1 โครงการ	- ประชาชนสัญจรไป - มาสะดวก	- สำนักช่าง อบจ.สกลนคร - อบต.กุสุมาลย์ อ.กุสุมาลย์
164	ก่อสร้างถนนคอนกรีตเสริมเหล็กสายบ้านหนองบัวสร้าง หมู่ที่ 7 ตำบลอุ่มจาน อำเภอกุสุมาลย์ - บ้านโนนศาลา หมู่ที่ 12 ตำบลเชียงเครือ อำเภอเมืองสกลนคร จังหวัดสกลนคร (ช่วงที่ 1)	- เพื่อให้ประชาชนได้มีถนนสำหรับใช้ในการคมนาคมได้อย่างปลอดภัย	- ขนาดผิวจราจร กว้าง 5 เมตร ยาว 1,940 เมตร หนา 0.15 เมตร (ช่วงที่ 1)	-	6,063,000	6,063,000	6,063,000	6,063,000	- ถนนคสล. จำนวน 1 สาย	- การคมนาคมมีความสะดวกรวดเร็วและปลอดภัย	- สำนักช่าง อบจ.สกลนคร - อบต.อุ่มจาน อ.กุสุมาลย์
165	ก่อสร้างถนนคอนกรีตเสริมเหล็กสายบ้านหนองบัวสร้าง หมู่ที่ 7 ตำบลอุ่มจาน อำเภอกุสุมาลย์ - บ้านโนนศาลา หมู่ที่ 12 ตำบลเชียงเครือ อำเภอเมืองสกลนคร จังหวัดสกลนคร (ช่วงที่ 2)	- เพื่อให้ประชาชนได้มีถนนสำหรับใช้ในการคมนาคมได้อย่างปลอดภัย	- ขนาดผิวจราจร กว้าง 5 เมตร ยาว 1,750 เมตร หนา 0.15เมตร (ช่วงที่ 2)	-	6,647,000	6,647,000	6,647,000	6,647,000	- ถนนคสล. จำนวน 1 สาย	- การคมนาคมมีความสะดวกรวดเร็วและปลอดภัย	- สำนักช่าง อบจ.สกลนคร - อบต.อุ่มจาน อ.กุสุมาลย์
166	ก่อสร้างถนนคอนกรีตเสริมเหล็ก สายบ้านโนนหอม หมู่ที่ 11 ตำบลกุสุมาลย์ - บ้านหนองผือน้อย หมู่ที่ 9 ตำบลนาโพธิ์	- เพื่อความสะดวกในการสัญจรไป-มา ของประชาชนระหว่างตำบล	- กว้าง 6 เมตร ยาว 1,400 เมตร หนา 0.15 เมตร ไหล่ทางลูกรังเฉลี่ยข้างละ 1.00 เมตร	-	4,788,000	-	-	-	- ปรับปรุงถนน 1 สาย	- การคมนาคมมีความสะดวก รวดรวดเร็วและปลอดภัย	- สำนักช่าง อบจ.สกลนคร - อบต.กุสุมาลย์ อ.กุสุมาลย์

ที่	โครงการ	วัตถุประสงค์	เป้าหมาย (ผลผลิตของโครงการ)	งบประมาณ 2566 (บาท)	2567 (บาท)	2568 (บาท)	2569 (บาท)	2570 (บาท)	ตัวชี้วัด (KPI)	ผลที่คาดว่าจะได้รับ	หน่วยงานรับผิดชอบหลัก
	อำเภอกุสุมาลย์ จังหวัดสกลนคร										
167	ก่อสร้างถนนคอนกรีตเสริมเหล็ก สายบ้านคำข่า หมู่ที่ 2 ตำบลนาตาล - บ้านบึงน้อย หมู่ที่ 2 ตำบลบึงทวาย อำเภอเต่างอย จังหวัดสกลนคร	- เพื่อให้ประชาชนได้รับความสะดวกสบายในการสัญจรไปมา	- ขนาดผิวจราจรกว้าง 4 เมตร ยาว 1,200 เมตร หนาเฉลี่ย 0.15 เมตร หรือมีปริมาณพื้นที่ คสล. ไม่น้อยกว่า 4,800 ตารางเมตร พร้อมลงลูกรังไหล่ทางตามสภาพ	-	3,495,000	-	-	-	- ประชาชนร้อยละ 80 ได้รับความสะดวกสบายในการสัญจรไปมา	- ประชาชนทั้งสองตำบลและในเขตพื้นที่ใกล้เคียงได้รับความสะดวกสบายในการสัญจรไปมา	- สำนักช่าง อบจ.สกลนคร - อบต. นาตาล อ.เต่างอย
168	ก่อสร้างถนนคอนกรีตเสริมเหล็ก (เส้นแยกถนนลาดยาง - เชื่อมถนนสายนาตงซ่งน้ำพุ) บ้านบึงศาลา หมู่ที่ 8 ตำบลนาตงวัฒนา - บ้านซ่งน้ำพุง ตำบลบ้านแป้น อำเภอโพนนาแก้ว จังหวัดสกลนคร	- เพื่อให้ประชาชนมีถนนใช้ในการคมนาคมสะดวกรวดเร็ว ปลอดภัย	- กว้าง 4.00 ม. ยาว 1,600 ม. หนา 0.15 ม. ไหล่ทางกว้างเฉลี่ยข้างละ 0.50 ม. หรือพื้นที่ คสล. ไม่น้อยกว่า 6,400 ตารางเมตร	-	3,810,000	3,810,000	3,810,000	3,810,000	- ประชาชนใช้คมนาคมไม่น้อยกว่า 3,000 คน	- ประชาชนมีถนนใช้การคมนาคมสะดวกรวดเร็ว ปลอดภัยไม่น้อยกว่า 3,000 คน	- สำนักช่าง อบจ.สกลนคร - อบต.นาตงวัฒนา อ.โพนนาแก้ว
169	ก่อสร้างถนนคอนกรีตเสริมเหล็กสายบ้านโพนทอง หมู่ที่ 8 ตำบลนาแต้ อำเภอคำตากล้า - บ้านสร้างแก้ว หมู่ที่ 4 ตำบลบ่อแก้ว อำเภอบ้านม่วง จังหวัดสกลนคร	- เพื่อให้ประชาชนเดินทางสัญจรได้สะดวก	- กว้าง 6 เมตร ยาว 2,700 เมตร หนา 0.15 เมตร ไหล่ทางลูกรังกว้างข้างละ 0.50 เมตร หรือพื้นที่ผิวจราจรไม่น้อยกว่า 16,200 ตารางเมตร	-	9,621,100	9,621,100	-	-	- ร้อยละของประชาชนที่มีความพึงพอใจต่อโครงการ/กิจกรรม	- ประชาชนเดินทางสัญจรได้สะดวก	- สำนักช่าง อบจ.สกลนคร - อบต. นาแต้ อ.คำตากล้า

ที่	โครงการ	วัตถุประสงค์	เป้าหมาย (ผลผลิตของโครงการ)	งบประมาณ					ตัวชี้วัด (KPI)	ผลที่คาดว่าจะได้รับ	หน่วยงานรับผิดชอบหลัก
				2566 (บาท)	2567 (บาท)	2568 (บาท)	2569 (บาท)	2570 (บาท)			
170	ก่อสร้างถนนคอนกรีตเสริมเหล็กสายบ้านคำเจริญ หมู่ที่ 9 ตำบลม่วงไข่ อำเภอพังโคน - บ้านดอนย่านาง หมู่ที่ 3 ตำบลปลาโหล อำเภอวาริชภูมิ จังหวัดสกลนคร	- ถนนคอนกรีตเสริมเหล็กให้ถนนมีมาตรฐาน	- กว้าง 5.00 เมตร ยาว 2,500 เมตร หนา 0.15 เมตร ไหล่ทางลูกรังข้างละ 0.50 เมตร	-	9,754,000	-	-	-	- 1 สาย	- ราษฎรได้รับความสะดวกในการคมนาคม ตำบลม่วงไข่ และตำบลปลาโหล	- สำนักช่าง อบจ.สกลนคร - อบต.ม่วงไข่ อ.พังโคน
171	ก่อสร้างถนนคอนกรีตเสริมเหล็กถนนสายบ้านนาล้อม หมู่ที่ 7 ตำบลต้นผึ้ง อำเภอพังโคน - บ้านบะฮี หมู่ที่ 10 ตำบลบะฮี อำเภอพรรณานิคม จังหวัดสกลนคร	- เพื่อให้การสัญจรไป - มามีความสะดวกปลอดภัย	- ผิวจราจรกว้าง 4 เมตร ยาว 480 เมตร หนาเฉลี่ย0.15 เมตร ไหล่ทางลูกรังกว้างข้างละ 0.20 เมตร หรือมีพื้นที่ผิวจราจรไม่น้อยกว่า 1,920 ตารางเมตร	-	1,115,000	-	-	-	- ความยาวของถนนที่ได้รับการซ่อมแซม	- ประชาชนมีเส้นทางสัญจรไป - มาสะดวกปลอดภัยและลดอุบัติเหตุทางถนน	- สำนักช่าง อบจ.สกลนคร - อบต.ต้นผึ้ง อ.พังโคน
172	ก่อสร้างถนนคอนกรีตเสริมเหล็กสายบ้านม่วงคำ หมู่ที่ 3 ตำบลม่วงไข่ อำเภอพังโคน - บ้านคำน้ำเย็น หมู่ที่ 12 ตำบลพังโคน อำเภอพังโคน จังหวัดสกลนคร	- ถนนคอนกรีตเสริมเหล็กให้ถนนมีมาตรฐาน	- กว้าง 5.00 เมตร ยาว 2,500 เมตร หนา 0.15 เมตร ไหล่ทางลูกรังข้างละ 0.50เมตร	-	9,754,000	-	-	-	- 1 สาย	- ราษฎรได้รับความสะดวกในการคมนาคม ตำบลม่วงไข่ และตำบลพังโคน	- สำนักช่าง อบจ.สกลนคร - อบต.ม่วงไข่ อ.พังโคน
173	ก่อสร้างถนนคอนกรีตเสริมเหล็กสายบ้านดอนหวาย หมู่ที่ 7 ตำบลม่วงไข่ อำเภอพังโคน - บ้านดอนตาล หมู่ที่ 5 ตำบลพังโคน อำเภอพังโคน จังหวัดสกลนคร	- ถนนคอนกรีตเสริมเหล็กให้ถนนมีมาตรฐาน	- กว้าง 4.00 เมตร ยาว 2,300 เมตร หนา 0.15 เมตร ไหล่ทางลูกรังข้างละ 0.50 เมตร	-	7,577,000	-	-	-	- 1 สาย	- ราษฎรได้รับความสะดวกในการคมนาคม ตำบลม่วงไข่ และตำบลพังโคน	- สำนักช่าง อบจ.สกลนคร - อบต.ม่วงไข่ อ.พังโคน

ที่	โครงการ	วัตถุประสงค์	เป้าหมาย (ผลผลิตของโครงการ)	งบประมาณ					ตัวชี้วัด (KPI)	ผลที่คาดว่าจะได้รับ	หน่วยงานรับผิดชอบหลัก
				2566 (บาท)	2567 (บาท)	2568 (บาท)	2569 (บาท)	2570 (บาท)			
174	ก่อสร้างถนนคอนกรีตเสริมเหล็ก ถนนสายบ้านนาสำราญ หมู่ที่ 13 ตำบลต้นผึ้ง - ถนนสายบ้านดงสวรรค์ หมู่ที่ 11 ตำบลไฮหย่อง อำเภอพังโคน จังหวัดสกลนคร	- เพื่อให้การสัญจรไป - มา มีความสะดวก ปลอดภัย	- ผิวจราจรกว้าง 4 เมตร ยาว 1,250 เมตร หนาเฉลี่ย 0.15 เมตร ไหล่ทางลูกรังกว้างข้างละ 0.50 เมตร หรือมีพื้นที่ผิวจราจรไม่น้อยกว่า 5,000 ตารางเมตร	-	2,926,000	-	-	-	- ความยาวของถนนที่ทำการก่อสร้าง	- ประชาชนที่สัญจรไป - มา ได้รับความสะดวก ปลอดภัยในการเดินทาง	- สำนักช่าง อบจ.สกลนคร - อบต.ต้นผึ้ง อ.พังโคน
175	ก่อสร้างถนนคอนกรีตเสริมเหล็ก ถนนสายบ้านโพธิ์ทอง หมู่ที่ 10 ตำบลต้นผึ้ง อำเภอพังโคน - บ้านดอนม่วย หมู่ที่ 6 ตำบลช้างมิ่ง อำเภอพรรณานิคม จังหวัดสกลนคร	- เพื่อให้การสัญจรไป - มา มีความสะดวก ปลอดภัย	- ผิวจราจรกว้าง 4 เมตร ยาว 1,600 เมตร หนาเฉลี่ย 0.15 เมตร ไหล่ทางลูกรังกว้างข้างละ 0.30 เมตร หรือมีพื้นที่ผิวจราจรไม่น้อยกว่า 6,400 ตารางเมตร	-	3,728,000	-	-	-	- ความยาวของถนนที่ทำการก่อสร้าง	- ประชาชนที่สัญจรไป - มา ได้รับความสะดวก ปลอดภัยในการเดินทาง	- สำนักช่าง อบจ.สกลนคร - อบต.ต้นผึ้ง อ.พังโคน
176	ก่อสร้างถนนคอนกรีตเสริมเหล็กสายบ้านม่วงไข่ หมู่ที่ 11 ตำบลม่วงไข่ อำเภอพังโคน - บ้านตาลเดี่ยว หมู่ที่ 3 ตำบลแวง อำเภอสว่างแดนดิน จังหวัดสกลนคร	- ถนนคอนกรีตเสริมเหล็กให้ถนนมีมาตรฐาน	- กว้าง 4.00 เมตร ยาว 1,900 เมตร หนา 0.15 เมตร ไหล่ทางลูกรังข้างละ 0.50 เมตร	-	6,398,000	-	-	-	- 1 สาย	- ราษฎรได้รับความสะดวกในการคมนาคม ตำบลม่วงไข่ และตำบลพังโคน	- สำนักช่าง อบจ.สกลนคร - อบต.ม่วงไข่ อ.พังโคน
177	ก่อสร้างถนนคอนกรีตเสริมเหล็กสายบ้านม่วงคำ หมู่ที่ 3 ตำบลม่วงไข่ อำเภอพังโคน - บ้านท่าแร่ หมู่ที่ 6 ตำบลเดื่อศรีคันไชย อำเภอวานรนิวาส จังหวัดสกลนคร	- ถนนคอนกรีตเสริมเหล็กให้ถนนมีมาตรฐาน	- กว้าง 4.00 เมตร ยาว 2,750 เมตร หนา 0.15 เมตร ไหล่ทางลูกรังข้างละ 0.50 เมตร	-	9,031,000	-	-	-	- 1 สาย	- ราษฎรได้รับความสะดวกในการคมนาคม ตำบลม่วงไข่ และตำบลพังโคน	- สำนักช่าง อบจ.สกลนคร - อบต.ม่วงไข่ อ.พังโคน

ที่	โครงการ	วัตถุประสงค์	เป้าหมาย (ผลผลิตของโครงการ)	งบประมาณ					ตัวชี้วัด (KPI)	ผลที่คาดว่าจะได้รับ	หน่วยงานรับผิดชอบหลัก
				2566 (บาท)	2567 (บาท)	2568 (บาท)	2569 (บาท)	2570 (บาท)			
178	ก่อสร้างถนนคอนกรีตเสริมเหล็ก สายบ้านด่านไชโย หมู่ที่ 6 ตำบลมาย - โรงเรียนบ้านนาสมบูรณ์ หมู่ที่ 4 ตำบลดงหม้อทองใต้ อำเภอบ้านม่วง จังหวัดสกลนคร	- เพื่อให้การสัญจรสะดวกและเกิดความปลอดภัยในการใช้ถนน	- ขนาดผิวจราจร กว้าง 5 เมตร ยาว 914 เมตร หนา 0.15 เมตร พื้นที่ คสล. ไม่น้อยกว่า 4,570 ตารางเมตร ลงไหล่ทางลูกรังข้างละ 0.50 เมตร	-	2,785,000	2,785,000	2,785,000	2,785,000	- 1 สาย	- ประชาชนสัญจรได้สะดวกขึ้นและเกิดความปลอดภัย	- สำนักช่าง อบจ.สกลนคร - อบต.มาย อ.บ้านม่วง
179	ก่อสร้างถนนคอนกรีตเสริมเหล็กสายบ้านโคกสง่า หมู่ที่ 1 ตำบลดงหม้อทองใต้ - บ้านดงห้วยเปลือย หมู่ที่ 11 ตำบลดงหม้อทอง อำเภอบ้านม่วง จังหวัดสกลนคร	- เพื่อให้ประชาชนได้มีถนนใช้ในการคมนาคมที่สะดวกและปลอดภัย	- ผิวจราจรคอนกรีตเสริมเหล็ก กว้าง 5.00 เมตร ยาว 1,344.00 เมตร หนา 0.15 เมตร ไหล่ทางลูกรังข้างละ 1.00 เมตร หรือพื้นที่ ค.ส.ล.ทั้งหมดไม่น้อยกว่า 6,720.00 ตารางเมตร	-	5,000,000	5,000,000	5,000,000	5,000,000	- 1 สาย	- ประชาชนมีความสะดวกในการใช้ถนนและเกิดความปลอดภัย	- สำนักช่าง อบจ.สกลนคร - อบต.ดงหม้อทองใต้ อ.บ้านม่วง
180	ก่อสร้างถนนคอนกรีตเสริมเหล็กระหว่างหมู่บ้านน้ำจั้น หมู่ที่ 3 ตำบลดงเหนือ - บ้านลืมบอง หมู่ที่ 3 ตำบลบ่อแก้ว อำเภอบ้านม่วง จังหวัดสกลนคร	- เพื่อให้ประชาชนได้มีถนนใช้ในการคมนาคมที่สะดวกและปลอดภัย	- ถนน คสล. กว้าง 5 เมตร ยาว 2,749 เมตร หนา 0.15 เมตร	-	8,400,000	-	-	-	- ถนนได้รับการพัฒนา/ปรับปรุง	- ประชาชนมีการคมนาคมที่สะดวก	- สำนักช่าง อบจ.สกลนคร - อบต.ดงเหนือ อ.บ้านม่วง
181	ก่อสร้างถนนคอนกรีตเสริมเหล็กระหว่างหมู่บ้านดอนสวรรค์ หมู่ที่ 4 ตำบลดงเหนือ - บ้านดงห้วยเปลือย หมู่ที่ 5 ตำบลดงหม้อทอง	- เพื่อให้ประชาชนได้มีถนนใช้ในการคมนาคมที่สะดวกและปลอดภัย	- ถนน คสล. กว้าง 5 เมตร ยาว 1,130 เมตร หนา 0.15 เมตร	-	3,600,000	-	-	-	- ถนนได้รับการพัฒนา/ปรับปรุง	- ประชาชนมีการคมนาคมที่สะดวก	- สำนักช่าง อบจ.สกลนคร - อบต.ดงเหนือ อ.บ้านม่วง

ที่	โครงการ	วัตถุประสงค์	เป้าหมาย (ผลผลิตของโครงการ)	งบประมาณ					ตัวชี้วัด (KPI)	ผลที่คาดว่าจะได้รับ	หน่วยงานรับผิดชอบหลัก
				2566 (บาท)	2567 (บาท)	2568 (บาท)	2569 (บาท)	2570 (บาท)			
	อำเภอบ้านม่วง จังหวัดสกลนคร										
182	ก่อสร้างถนนลาดยางสาย บ้านโพนปอหู หมู่ที่ 8 ตำบลดงชน - บ้านม่วงลาย หมู่ที่ 7 ตำบลม่วงลาย อำเภอเมืองสกลนคร จังหวัดสกลนคร	- เพื่อให้ประชาชนตำบลดงชนและตำบลม่วงลาย รวมทั้งประชาชนทั่วไปสัญจรไปมาสะดวกปลอดภัย	- ก่อสร้างถนนแอสฟัลท์ติก กว้าง 5 เมตร ยาว 2,200 เมตร	-	9,637,600	-	-	-	- จำนวนผู้สัญจรไปมามีความพึงพอใจ ร้อยละ 90	- ประชาชนสัญจรไปมาสะดวกปลอดภัย	- สำนักช่าง อบจ.สกลนคร - อบต.ดงชน อ.เมืองสกลนคร
183	ก่อสร้างถนนคอนกรีตเสริมเหล็ก สายบ้านโพนยางคำ หมู่ที่ 10 ตำบลโนนหอม - บ้านดอนหมู หมู่ที่ 5 ตำบลเหล่าปอแดง อำเภอเมืองสกลนคร จังหวัดสกลนคร	- เพื่อให้การสัญจรไปมาสะดวก	- ปริมาณงานผิวจราจร กว้าง 4.00 เมตร ยาว 620 เมตร หนาเฉลี่ย 0.15 เมตร ไหล่ทางลูกรังกว้างข้างละ 0.50 ม. หรือพื้นที่ผิวจราจรไม่น้อยกว่า 2,480 ตารางเมตร	-	1,864,000	1,864,000	1,864,000	1,864,000	- 1 สาย	- การสัญจรไปมาสะดวก	- สำนักช่าง อบจ.สกลนคร - อบต.โนนหอม อ.เมืองสกลนคร
184	ก่อสร้างถนนคอนกรีตเสริมเหล็กสายศาลาแดง บ้านไผ่ล้อม หมู่ที่ 3 ตำบลโนนหอม อำเภอเมืองสกลนคร - วัดป่าบง บ้านตองโขบน้อย หมู่ที่ 8 ตำบลตองโขบ อำเภอโคกศรีสุพรรณ จังหวัดสกลนคร	- เพื่อให้การสัญจรไปมาสะดวก	- ปริมาณงานผิวจราจร กว้าง 5.00 เมตร ยาว 455 เมตร หนาเฉลี่ย 0.15 เมตร ไหล่ทางลูกรังกว้างข้างละ 1.00 เมตร หรือพื้นที่ผิวจราจรไม่น้อยกว่า 2,275 ตารางเมตร	-	1,721,000	1,721,000	1,721,000	1,721,000	- 1 สาย	- การสัญจรไปมาสะดวก	- สำนักช่าง อบจ.สกลนคร - อบต.โนนหอม อ.เมืองสกลนคร
185	ปรับปรุงเสริมผิวถนนลูกรังสายบ้านฮ่องไร่ หมู่ที่ 9 ตำบลกุดเรือคำ อำเภอวานรนิวาส - บ้านสันติสุข หมู่ที่ 7	- เพื่อให้ประชาชนมีเส้นทางคมนาคมสะดวกรวดเร็ว	- ผิวจราจรกว้าง 5 เมตร ยาว 3,000 เมตร หนาเฉลี่ย 0.30 เมตร หรือมีพื้นที่ผิวจราจรไม่น้อยกว่า 15,000	-	500,000	-	-	-	- ปรับปรุงถนน 1 สาย	- ประชาชนสัญจรไปมาสะดวกมากขึ้น	- สำนักช่าง อบจ.สกลนคร - ทต.กุดเรือคำ อ.วานรนิวาส

ที่	โครงการ	วัตถุประสงค์	เป้าหมาย (ผลผลิตของโครงการ)	งบประมาณ 2566 (บาท)	2567 (บาท)	2568 (บาท)	2569 (บาท)	2570 (บาท)	ตัวชี้วัด (KPI)	ผลที่คาดว่าจะได้รับ	หน่วยงานรับผิดชอบหลัก
	ตำบลนาแต้ อำเภอคำตากล้า จังหวัดสกลนคร		ตารางเมตร								
186	ปรับปรุงเสริมผิวถนนลูกรังสายบ้านพัฒนา หมู่ที่ 2 ตำบลกุดเรือคำ - บ้านโคกกลาง หมู่ที่ 12 ตำบลธาตุ อำเภอวานรนิวาส จังหวัดสกลนคร	- เพื่อให้ประชาชนสัญจรไปมาสะดวก	- ผิวจราจรกว้าง 5 เมตร ยาว 3,500 เมตร หนาเฉลี่ย 0.30 เมตร หรือมีพื้นที่ผิวจราจรไม่น้อยกว่า 1,7500 ตารางเมตร	-	648,000	648,000	-	-	- ปรับปรุงถนน 1 สาย	- ประชาชนสัญจรไปมาสะดวกมากขึ้น	- สำนักช่าง อบจ.สกลนคร - ทต.กุดเรือคำ อ.วานรนิวาส
187	ปรับปรุงซ่อมแซมถนนลูกรังบ้านตากแดด หมู่ที่ 4 ตำบลบึงทวาย อำเภอเต่างอย - บ้านนากับแก้ หมู่ที่ 5 ตำบลดงมะไฟ อำเภอเมืองสกลนคร จังหวัดสกลนคร	- เพื่อให้ประชาชนได้มีถนนสำหรับใช้ในการคมนาคมได้อย่างสะดวกรวดเร็วและปลอดภัย	- ปรับปรุงซ่อมแซมถนนลูกรังผิวจราจร กว้าง 4.00 เมตร ยาว 1,280 เมตร หนา 0.15 เมตร	-	335,000	-	-	-	- ประชาชนได้รับความสะดวกสบายในการสัญจรไปมา 800 คน	- ประชาชนทั้งสองตำบลและในเขตพื้นที่ใกล้เคียงได้รับความสะดวกสบายในการสัญจรไปมา	- สำนักช่าง อบจ.สกลนคร - อบต. บึงทวาย อ.เต่างอย
189	ก่อสร้างสะพานห้วยไผ่ใหญ่เชื่อมระหว่างหมู่บ้าน ถนนสายบ้านเชิงชุมพัฒนา หมู่ที่ 9 ตำบลเชิงชุม - บ้านบัวใหญ่ หมู่ที่ 3 ตำบลสว่าง อำเภอพรรณานิคม จังหวัดสกลนคร	- เพื่อเป็นการพัฒนาเส้นทางการคมนาคมและอำนวยความสะดวกให้กับประชาชน 2 ตำบลที่ใช้เส้นทาง	- กว้าง 7 เมตร ยาว 15 เมตร	-	1,709,000	1,709,000	1,709,000	1,709,000	- กว้าง 7 เมตร ยาว 15 เมตร	- ประชาชน 2 ตำบลได้รับความสะดวกในการคมนาคมสัญจรไปมามากขึ้น	- สำนักช่าง อบจ.สกลนคร - อบต. เชิงชุม อ.พรรณานิคม
190	ก่อสร้างสะพานข้ามลำน้ำอูน บ้านแก้งท่าลับ หมู่ที่ 3 ตำบลอุ่มจาน อำเภอกุสุมาลย์ - อำเภอนาหว้า จังหวัดนครพนม	- เพื่อการเดินทางสัญจรไป - มา รวดเร็วขึ้น ลดค่าใช้จ่ายในการเดินทาง	- ก่อสร้างสะพาน ค.ส.ล. ขนาดผิวจราจรกว้าง 7.00 เมตร ยาว 90.00 เมตร	-	9,646,000	9,646,000	9,646,000	9,646,000	- ก่อสร้างสะพานจำนวน 1 แห่ง	- ประชาชนสัญจรไป-มาสะดวกรวดเร็ว และปลอดภัย	- สำนักช่าง อบจ.สกลนคร - อบต.อุ่มจาน อ.กุสุมาลย์

ที่	โครงการ	วัตถุประสงค์	เป้าหมาย (ผลผลิตของโครงการ)	งบประมาณ					ตัวชี้วัด (KPI)	ผลที่คาดว่าจะได้รับ	หน่วยงานรับผิดชอบหลัก
				2566 (บาท)	2567 (บาท)	2568 (บาท)	2569 (บาท)	2570 (บาท)			
191	ก่อสร้างสะพานคอนกรีตเสริมเหล็กข้ามน้ำพุงจากบ้านจันทร์เพ็ญ หมู่ที่ 1 ตำบลจันทร์เพ็ญ - บ้านโคกสะอาด หมู่ที่ 5 ตำบลนาตาล อำเภอเต่างอย จังหวัดสกลนคร	- เพื่อให้ประชาชนได้รับความสะดวกสบายในการสัญจรไปมา	- กว้าง 9 เมตร ยาว 10 เมตร	-	-	23,767,374	-	-	- ประชาชนร้อยละ 80 ได้รับความสะดวกสบายในการสัญจรไปมา	- ประชาชนทั้งสองตำบลและในเขตพื้นที่ใกล้เคียงได้รับความสะดวกสบายในการสัญจรไปมา	- สำนักช่าง อบจ.สกลนคร - อบต. จันทรเพ็ญ อ.เต่างอย
192	ก่อสร้างถนนลาดยางเชื่อมระหว่างหมู่บ้าน สายบ้านถ่อน หมู่ที่ 2 ตำบลเชิงชุม อำเภอพรรณานิคม - บ้านหนองลาด หมู่ที่ 7 ตำบลหนองลาด อำเภอเมืองสกลนคร จังหวัดสกลนคร	- เพื่อเป็นการพัฒนาเส้นทางคมนาคมและอำนวยความสะดวกให้กับประชาชน 2 ตำบลที่ใช้เส้นทาง	- กว้าง 6.00 เมตร ยาว 6,000 เมตร หนา 0.05 เมตร	-	15,645,000	15,645,000	15,645,000	15,645,000	- กว้าง 6.00 เมตร ยาว 6,000 เมตร หนา 0.05 เมตร	- ประชาชน 2 ตำบลได้รับความสะดวกในการคมนาคมมากขึ้น	- สำนักช่าง อบจ.สกลนคร - อบต. เชิงชุม อ.พรรณานิคม
193	ปรับปรุงถนนแอสฟัลติกคอนกรีต สายบ้านสนามบิน หมู่ที่ 8 ตำบลอุ่มจาน - บ้านหนองปลาตอง หมู่ที่ 7 ตำบลนาเพียง อำเภอกุสุมาลย์ จังหวัดสกลนคร	- เพื่อความสะดวกในการสัญจรไป-มาของประชาชนระหว่างตำบลอุ่มจานและตำบลนาเพียง	- สายที่ 1 กว้าง 7 เมตร ยาว 4,040 เมตร หนา 0.04 เมตร ไหล่ทางกว้างข้างละ 1.00 เมตร สายที่ 2 กว้าง 7 เมตร ยาว 120 เมตร หนา0.04 เมตร	-	20,000,000	20,000,000	20,000,000	20,000,000	- ปรับปรุงถนน 1 สาย	- การคมนาคมมีความสะดวก รวดรวดเร็วและปลอดภัย	- สำนักช่าง อบจ.สกลนคร - อบต.อุ่มจาน อ.กุสุมาลย์
194	ปรับปรุงถนนแอสฟัลติกคอนกรีต สายบ้านหนองบัวสร้าง หมู่ที่ 7 ตำบลอุ่มจาน - บ้านกรุงศรี หมู่ที่ 1 ตำบลนาเพียง	- เพื่อความสะดวกในการสัญจรไป - มา ของประชาชนระหว่างตำบลอุ่มจานและตำบลนาเพียง	- ช่วงที่ 1 กว้าง 6 เมตร ยาว 1,240 เมตร หนา 0.04 เมตร ไหล่ทางกว้างข้างละ 1.00 เมตร	-	25,136,000	25,136,000	25,136,000	25,136,000	- ปรับปรุงถนน 1 สาย	- การคมนาคมมีความสะดวก รวดรวดเร็วและปลอดภัย	- สำนักช่าง อบจ.สกลนคร - อบต.กุสุมาลย์ อ.กุสุมาลย์

ที่	โครงการ	วัตถุประสงค์	เป้าหมาย (ผลผลิตของโครงการ)	งบประมาณ					ตัวชี้วัด (KPI)	ผลที่คาดว่าจะได้รับ	หน่วยงานรับผิดชอบหลัก
				2566 (บาท)	2567 (บาท)	2568 (บาท)	2569 (บาท)	2570 (บาท)			
	อำเภอกุสุมาลย์ จังหวัดสกลนคร		- ช่วงที่ 2 กว้าง 6 เมตร ยาว 4,400 เมตร หนา 0.04 เมตร ช่วงที่ 3 กว้าง 5 เมตร ยาว 5,890 เมตร หนา 0.04 เมตร								
195	ปรับปรุงซ่อมแซมเสริมผิวแอสฟัลต์ติคคอนกรีต (Overlay) สายบ้านดู่ หมู่ที่ 5 ตำบลมาย - บ้านดงหม้อทอง หมู่ที่ 2 ตำบลดงหม้อทองใต้ อำเภอบ้านม่วง จังหวัดสกลนคร	- เพื่อให้การสัญจรสะดวกและเกิดความปลอดภัยในการใช้ถนน	- ผิวจราจรกว้าง 5 เมตร ยาว 1,168 เมตร หนา 0.04 เมตร พื้นที่ผิวจราจรไม่น้อยกว่า 5,840 ตารางเมตร และตีเส้นจราจร	-	2,174,000	2,174,000	2,174,000	2,174,000	- 1 เส้น	- ประชาชนสัญจรได้สะดวกขึ้นและเกิดความปลอดภัย	- สำนักช่าง อบจ.สกลนคร - อบต.มาย อ.บ้านม่วง
196	ก่อสร้างถนนลาดยางแอสฟัลท์ติกคอนกรีต สายบ้านปุ่งใหญ่ หมู่ที่ 5 ตำบลนาตงวัฒนา อำเภอโพนนาแก้ว - บ้านนาล้อม หมู่ที่ 9 ตำบลกุสุมาลย์ อำเภอกุสุมาลย์ จังหวัดสกลนคร	- เพื่อการคมนาคมสะดวกปลอดภัย	- ผิวจราจร AC กว้าง 4.00 เมตร ระยะทาง ยาว 5,665.00 เมตร ไหล่ทางแอสฟัลท์ติกคอนกรีต ข้างละ ๑.๐๐ เมตร	-	28,607,000	28,607,000	28,607,000	28,607,000	- ประชาชนใช้คมนาคมไม่น้อยกว่า 6,200 คน	- ประชาชนมีถนนใช้ในการคมนาคมสะดวกรวดเร็วปลอดภัยไม่น้อยกว่า 6,200 คน	- สำนักช่าง อบจ.สกลนคร - อบต.นาตงวัฒนา อ.โพนนาแก้ว
197	เสาไฟถนนโคมไฟแอลอีดีพลังงานแสงอาทิตย์ ถนนสายบ้านโพนงามโคก หมู่ที่ 2 ตำบลบ้านแป้น – บ้านกลาง หมู่ที่ 3 ตำบล	- เพื่อให้ผู้สัญจรไปมาในเวลากลางคืนมีความปลอดภัยในชีวิตและทรัพย์สิน	- ชุดเสาไฟถนนโคมไฟแอลอีดีพลังงานแสงอาทิตย์	-	5,200,000	-	-	-	- ไฟฟ้าส่องสว่างสาธารณะ/ไฟฟ้าพลังงานแสงอาทิตย์	- ประชาชนผู้สัญจรไปมาได้รับความสะดวกและปลอดภัยในชีวิตและทรัพย์สินในเวลากลางคืน	- สำนักช่าง อบจ.สกลนคร - อบต.บ้านแป้น อ.โพนนาแก้ว

ที่	โครงการ	วัตถุประสงค์	เป้าหมาย (ผลผลิตของโครงการ)	งบประมาณ 2566 (บาท)	2567 (บาท)	2568 (บาท)	2569 (บาท)	2570 (บาท)	ตัวชี้วัด (KPI)	ผลที่คาดว่าจะได้รับ	หน่วยงานรับผิดชอบหลัก
	นาแก้ว อำเภอโพนนาแก้ว จังหวัดสกลนคร										
198	เสาไฟถนนโคมไฟแอลอีดีพลังงานแสงอาทิตย์ถนนสายแยกบ่อขยะบ้านน้ำพุ หมู่ที่ 4 ตำบลบ้านแป้น - บ้านนาตงใหญ่ หมู่ที่ 1 ตำบลนาตงวัฒนา อำเภอโพนนาแก้ว จังหวัดสกลนคร	- เพื่อให้ผู้สัญจรไปมาในเวลากลางคืนมีความปลอดภัยในชีวิตและทรัพย์สิน	- ชุดเสาไฟถนนโคมไฟแอลอีดีพลังงานแสงอาทิตย์	-	-	5,085,000	-	-	- ไฟฟ้าส่งสว่างสาธารณะ/ไฟฟ้าพลังงานแสงอาทิตย์	- ประชาชนสัญจรไปมาได้รับความสะดวกและปลอดภัยในชีวิตและทรัพย์สินเวลากลางคืน	- สำนักช่าง อบจ.สกลนคร - อบต.บ้านแป้น อ.โพนนาแก้ว
199	ปรับปรุงถนน คสล. ถนนบ้านโคกสว่าง หมู่ที่ 2 ตำบลธาตุนาเวง - บ้านศรีวิชา หมู่ที่ 1 ตำบลห้วยยาง อำเภอเมืองสกลนคร จังหวัดสกลนคร	- เพื่อประชาชนมีถนนสำหรับใช้ในการคมนาคมได้อย่างสะดวกรวดเร็ว	- ปรับปรุงถนน คสล. เป็นแอสฟัลท์ติกคอนกรีต กว้าง 5 เมตร ยาว 2,850 เมตร	-	5,973,000	-	-	-	- ถนนแอสฟัลท์คอนกรีต กว้าง 5 ม. ยาว 2,850 ม.	- ประชาชนในเขตพื้นที่ ต.ธาตุนาเวง ต.ห้วยยาง และ ต.พังขว้าง มีการคมนาคมที่สะดวก รวดเร็ว	- สำนักช่าง อบจ.สกลนคร - ทต.ธาตุนาเวง อ.เมืองสกลนคร
200	ก่อสร้างถนนคอนกรีตเสริมเหล็กสายบ้านตองโขบน้อย หมู่ที่ 8 ตำบลตองโขบ - บ้านน้อยหนองไผ่ล้อม หมู่ที่ 11 ตำบลเหล่าโพนค้อ อำเภอโคกศรีสุพรรณ จังหวัดสกลนคร พร้อมติดตั้งไฟฟ้าส่องสว่าง (พลังงานแสงอาทิตย์)	1. เพื่อให้ผู้ใช้เส้นทางสัญจรไป - มา ได้รับความสะดวกรวดเร็วและปลอดภัย 2. เพื่อให้สามารถทำผลผลิตด้านการเกษตรออกสู่ตลาด ได้สะดวกมากขึ้น 3. เพื่อให้เกิดการจ้างแรงงานในขณะดำเนินการก่อสร้าง 4. เพื่อเพิ่มเส้นทางเครือข่ายการขนส่งในพื้นที่ 5. เพื่อนำความเจริญมาสู่ชุมชนที่ห่างไกล	- ผิวจราจรกว้าง 5.00 เมตร ยาว 950.00 เมตร หนา 0.15 เมตร หรือพื้นที่ คสล.ไม่น้อยกว่า 4,750.00 ตารางเมตร ไหล่ทางลงลูกรังเฉลี่ยข้างละ 0.50 เมตร พร้อมติดตั้งไฟฟ้าส่องสว่างพลังงานแสงอาทิตย์ จำนวน 12 ชุด	-	-	3,532,000	-	-	- ผิวจราจรกว้าง 5 เมตร ยาว 950 เมตร	- ประชาชนมีถนนใช้ในการคมนาคมสะดวกรวดเร็ว ปลอดภัย - ประชาชนมีสุขภาพแข็งแรง ไม่เป็นโรคระบบทางเดินหายใจ	- สำนักช่าง อบจ.สกลนคร - ทต.ตองโขบ อ.โคกศรีสุพรรณ

ที่	โครงการ	วัตถุประสงค์	เป้าหมาย (ผลผลิตของโครงการ)	งบประมาณ					ตัวชี้วัด (KPI)	ผลที่คาดว่าจะได้รับ	หน่วยงานรับผิดชอบหลัก
				2566 (บาท)	2567 (บาท)	2568 (บาท)	2569 (บาท)	2570 (บาท)			
201	ก่อสร้างถนนคอนกรีตเสริมเหล็กเชื่อมระหว่างตำบล สายบ้านโนนสวรรค์ หมู่ที่ 9 ตำบลดงหม้อทอง - บ้านเจริญไพศาล หมู่ที่ 12 ตำบลดงเหนือ อำเภอบ้านม่วง จังหวัดสกลนคร	1. เพื่อปรับปรุงการให้บริการสาธารณะด้านโครงสร้างพื้นฐาน 2. เพื่ออำนวยความสะดวกให้ผู้ใช้เส้นทางสัญจร ทำให้ประชาชนมีคุณภาพชีวิตที่ดีขึ้น 3. เพื่อเป็นเส้นทางขนส่งผลผลิตทางการเกษตรที่มีคุณภาพขึ้น ลดการเกิดอุบัติเหตุในการเดินทาง	- ผิวจราจรกว้าง 5 เมตร ยาว 2,600 เมตร หนา 0.15 เมตร ปริมาณพื้นที่ไม่น้อยกว่า 13,000 ตารางเมตร ลูกรังไหล่ทางเฉลี่ยข้างละ 0.50 เมตร	-	-	7,433,000	-	-	- ร้อยละ 80 ของประชาชนผู้รับผลประโยชน์ได้ใช้ถนนใช้งานที่ดีและมีมาตรฐาน	- ประชาชนสัญจรได้สะดวกขึ้นและเกิดความปลอดภัย	- สำนักช่าง อบจ.สกลนคร - อบต.ดงหม้อทอง อ.บ้านม่วง
202	ก่อสร้างถนนคอนกรีตเสริมเหล็กจากบ้านสามแยกพิทักษ์ใต้ หมู่ที่ 9 ตำบลโนนสะอาด - บ้านน้ำจั้น หมู่ที่ 3 ตำบลดงเหนือ อำเภอบ้านม่วง จังหวัดสกลนคร	1. เพื่อแก้ไขปัญหาการคมนาคมขนส่งและการสัญจรไปมาของประชาชนให้มีความสะดวกมากขึ้น 2. เพื่อลดปัญหาอุบัติเหตุในการคมนาคมของประชาชน 3. เพื่อลดปัญหาสิ่งแวดล้อมอันเนื่องมาจากฝุ่นละอองจากถนนลูกรัง 4. เพื่อส่งเสริมศักยภาพและยกระดับโครงสร้างพื้นฐานของชุมชน	- ก่อสร้างถนนคอนกรีตเสริมเหล็ก กว้าง 5 เมตร ยาว 1,800 เมตร หนา 0.15 เมตร ไหล่ทางลูกรังสองข้างๆ ละ 0.50 เมตร หรือมีพื้นที่ คสล. ไม่น้อยกว่า 9,000 ตารางเมตร	-	-	6,327,000	-	-	- ก่อสร้างถนนแล้วเสร็จ 1,800 เมตร	1. การเดินทางไป - มาของประชาชนในพื้นที่และทั่วไปมีความปลอดภัยในชีวิตและทรัพย์สิน สามารถลดอุบัติเหตุได้มากขึ้น รวมถึงลดค่าสึกกร่อนของยานพาหนะเดินทาง 2. การสัญจรไป - มา การขนส่งเคลื่อนย้ายสินค้า ผลิตผลทางการเกษตร มีความรวดเร็วเพิ่มมากขึ้น 3. ประชาชนในพื้นที่มีเส้นทางคมนาคมที่ได้มาตรฐาน การสัญจร ไป - มาไม่ได้รับผลกระทบจากฝุ่นละออง	- สำนักช่าง อบจ.สกลนคร - อบต.โนนสะอาด อ.บ้านม่วง

ที่	โครงการ	วัตถุประสงค์	เป้าหมาย (ผลผลิตของโครงการ)	งบประมาณ					ตัวชี้วัด (KPI)	ผลที่คาดว่าจะได้รับ	หน่วยงานรับผิดชอบหลัก
				2566 (บาท)	2567 (บาท)	2568 (บาท)	2569 (บาท)	2570 (บาท)			
203	ก่อสร้างถนนคอนกรีตเสริมเหล็กถนนเชื่อมระหว่างตำบลสายบ้านด่านไชโย หมู่ที่ 6 ตำบลมาย - บ้านนาสมบูรณ์ หมู่ที่ 4 ตำบลดงหม้อทองใต้ อำเภอบ้านม่วง จังหวัดสกลนคร	1. เพื่อให้มีเส้นทางคมนาคมระหว่างตำบลที่ได้มาตรฐาน ลดการเกิดอุบัติเหตุ มีความปลอดภัยต่อชีวิตและทรัพย์สินของผู้ที่ใช้ถนนในการสัญจรไปมา 2. เพื่อส่งเสริมให้เกษตรกรจะสามารถส่งสินค้าทางการเกษตรได้อย่างรวดเร็ว ผลิตผลทางการเกษตรไม่เสียหายสร้างรายได้เพิ่มมากยิ่งขึ้น 3. เพื่อให้ประชาชนในพื้นที่เดินทางได้อย่างสะดวก รวดเร็วและปลอดภัย ยกระดับคุณภาพชีวิตของประชาชนให้ดีขึ้น	- ก่อสร้างถนน ค.ส.ล. ผิวจราจรกว้าง 5 เมตร ยาว 914 เมตร หนา 0.15 เมตร พื้นที่ ค.ส.ล. ไม่น้อยกว่า 4,570 ตารางเมตร ไหล่ทางลูกรังข้างละ 0.50 เมตร	-	-	2,785,000	-	-	- ถนน 1 เส้น	1. ประชาชนที่ใช้รถบนถนนได้รับความสะดวกในการสัญจรไป - มา 2. การเดินทางไป - มาของเด็ก นักเรียน ประชาชนในพื้นที่และทั่วไปมีความปลอดภัยในชีวิตและทรัพย์สิน สามารถลดอุบัติเหตุได้มากขึ้น รวมถึงลดค่าสึกกร่อนของยานพาหนะเดินทาง 3. การสัญจรไป - มา การขนส่งเคลื่อนย้ายสินค้า ผลิตผลทางการเกษตร มีความรวดเร็วเพิ่มมากขึ้น 4. ประชาชนในพื้นที่มีเส้นทางคมนาคมที่ได้มาตรฐาน การสัญจรไป - มาไม่ได้รับผลกระทบจากฝุ่นละออง	- สำนักช่าง อบจ.สกลนคร - อบต.มาย อ.บ้านม่วง
204	ก่อสร้างถนนคอนกรีตเสริมเหล็กเชื่อมระหว่างตำบลสายบ้านดงห้วยเปลือย หมู่ที่ 5 ตำบลดงหม้อทอง - บ้านโนนไทย หมู่ที่ 1 ตำบลดงหม้อทองใต้ อำเภอบ้านม่วง	1. เพื่อปรับปรุงการให้บริการสาธารณะด้านโครงสร้างพื้นฐาน 2. เพื่ออำนวยความสะดวกให้ผู้ใช้เส้นทางสัญจร ทำให้ประชาชนมีคุณภาพชีวิตที่ดีขึ้น 3. เพื่อเป็นเส้นทางขน	- ผิวจราจรกว้าง 5 เมตร ยาว 2,000 เมตร หนา 0.15 เมตร ปริมาณพื้นที่ไม่น้อยกว่า 10,000 ตารางเมตร ลูกรังไหล่ทางเฉลี่ยข้างละ 0.50 เมตรา	-	-	5,735,000	-	-	- ร้อยละ 80 ของประชาชนผู้รับผลประโยชน์ได้ใช้ถนนใช้งานที่ดีและมีมาตรฐาน	- ประชาชนมีคุณภาพชีวิตที่ดีขึ้น	- สำนักช่าง อบจ.สกลนคร - อบต.ดงหม้อทอง อ.บ้านม่วง

ที่	โครงการ	วัตถุประสงค์	เป้าหมาย (ผลผลิตของโครงการ)	งบประมาณ 2566 (บาท)	2567 (บาท)	2568 (บาท)	2569 (บาท)	2570 (บาท)	ตัวชี้วัด (KPI)	ผลที่คาดว่าจะได้รับ	หน่วยงานรับผิดชอบหลัก
	จังหวัดสกลนคร	ส่งผลผลิตทางการเกษตรที่มีคุณภาพขึ้น ลดการเกิดอุบัติเหตุในการเดินทาง									
205	ก่อสร้างถนนคอนกรีตเสริมเหล็กถนนเชื่อมระหว่างตำบล สายบ้านด่านไชโย หมู่ที่ 6 ตำบลมาย - บ้านดงหม้อทอง หมู่ที่ 2 ตำบลดงหม้อทองใต้ อำเภอบ้านม่วง จังหวัดสกลนคร	1. เพื่อให้มีเส้นทางคมนาคมระหว่างตำบลที่ได้มาตรฐาน ลดการเกิดอุบัติเหตุ มีความปลอดภัยต่อชีวิตและทรัพย์สินของผู้ที่ใช้ถนนในการสัญจรไปมา 2. เพื่อส่งเสริมให้เกษตรกรจะสามารถส่งสินค้าทางการเกษตรได้อย่างรวดเร็ว ผลิตผลทางการเกษตรไม่เสียหายสร้างรายได้เพิ่มมากยิ่งขึ้น 3. เพื่อให้ประชาชนในพื้นที่เดินทางได้อย่างสะดวกรวดเร็วและปลอดภัย ยกระดับคุณภาพชีวิตของประชาชนให้ดีขึ้น	- ก่อสร้างถนนคอนกรีตเสริมเหล็กผิวจราจร กว้าง 4 เมตร ยาว 1,700 เมตร หนา 0.15 เมตร หรือพื้นที่คอนกรีตเสริมเหล็กไม่น้อยกว่า 6,800 ตารางเมตร ไหล่ทางลูกรังข้างละ 0.50 เมตร	-	-	4,200,000	-	-	- ถนน 1 เส้น	1. ประชาชนที่ใช้รถบนถนนได้รับความสะดวกในการสัญจรไป - มา 2. การเดินทางไป - มาของเด็กประชาชนในพื้นที่และทั่วไปมีความปลอดภัยในชีวิตและทรัพย์สิน สามารถลดอุบัติเหตุได้มากขึ้น รวมถึงลดค่าสึกกร่อนของยานพาหนะเดินทาง 3. การสัญจรไป - มา การขนส่งเคลื่อนย้ายสินค้า ผลิตผลทางการเกษตร มีความรวดเร็วเพิ่มมากขึ้น 4. ประชาชนในพื้นที่มีเส้นทางคมนาคมที่ได้มาตรฐาน การสัญจรไป - มาไม่ได้รับผลกระทบจากฝุ่นละออง	- สำนักช่าง อบจ.สกลนคร - อบต.มาย อ.บ้านม่วง
206	ก่อสร้างถนนคอนกรีตเสริมเหล็กเชื่อมระหว่างตำบล สายบ้านดงห้วยเปลือย หมู่ที่ 11 ตำบลดงหม้อทอง - บ้านนาเจริญ หมู่ที่ 7	1. เพื่อปรับปรุงการให้บริการสาธารณะด้านโครงสร้างพื้นฐาน 2. เพื่ออำนวยความสะดวกให้ผู้ใช้เส้นทางสัญจร ทำให้	- ผิวจราจรกว้าง 5 เมตร ยาว 2,600 เมตร หนา 0.15 เมตร ปริมาณพื้นที่ไม่น้อยกว่า 13,000 ตารางเมตร ลูกรังไหล่ทาง	-	-	7,433,000	-	-	- ร้อยละ 80 ของประชาชนผู้รับผลประโยชน์ได้ใช้ถนนใช้งานที่ดีและมี	- ประชาชนได้รับความสะดวกปลอดภัยการสำรวจ	- สำนักช่าง อบจ.สกลนคร - อบต.ดงหม้อทอง อ.บ้านม่วง

ที่	โครงการ	วัตถุประสงค์	เป้าหมาย (ผลผลิตของโครงการ)	งบประมาณ 2566 (บาท)	2567 (บาท)	2568 (บาท)	2569 (บาท)	2570 (บาท)	ตัวชี้วัด (KPI)	ผลที่คาดว่าจะได้รับ	หน่วยงานรับผิดชอบหลัก
	ตำบลดงหม้อทองใต้ อำเภอบ้านม่วง จังหวัดสกลนคร	ประชาชนมีคุณภาพชีวิตที่ดีขึ้น 3. เพื่อเป็นเส้นทางขนส่งผลผลิตทางการเกษตรที่มีคุณภาพขึ้น ลดการเกิดอุบัติเหตุในการเดินทาง	เฉลี่ยข้างละ 0.50 เมตร						มาตรฐาน		
207	ก่อสร้างถนนคอนกรีตเสริมเหล็ก ถนนสายบ้านดอนดู่ หมู่ที่ 6 ตำบลต้นผึ้ง อำเภอพังโคน - บ้านนาจาร หมู่ที่ 7 ตำบลหนองสนม อำเภอวานรนิวาส จังหวัดสกลนคร	1. เพื่อแก้ไขปัญหาความเดือดร้อนของราษฎรในการสัญจรไปมา 2. เพื่อลดอุบัติเหตุทางถนนและเพื่อป้องกันชีวิตและทรัพย์สินของผู้สัญจรไปมา 3. เพื่อพัฒนาโครงสร้างพื้นฐานและลดอุบัติเหตุทางถนน	- ผิวจราจรกว้าง 5.00 เมตร ยาว 3,480 เมตร หนาเฉลี่ย 0.15 เมตร ไหลทางลูกรังกว้างข้างละ 0.50 เมตร หรือมีพื้นผิวจราจรไม่น้อยกว่า 17,400 ตารางเมตร	-	9,949,000	-	-	-	- ความยาวของถนนที่ทำการก่อสร้าง	1. ประชาชนในชุมชนและประชาชนในพื้นที่ใกล้เคียงสัญจรไปมาสะดวก รวดเร็ว ปลอดภัย 2. การคมนาคมขนส่งมีความสะดวก รวดเร็ว คุณภาพชีวิตของประชาชนในชุมชนดีขึ้น	- สำนักช่าง อบจ.สกลนคร - อบต.ต้นผึ้ง อ.พังโคน
208	ก่อสร้างถนนคอนกรีตเสริมเหล็ก ถนนสายบ้านนาสำราญ (ป่าช้า) หมู่ที่ 13 ตำบลต้นผึ้ง - บ้านดงสวรรค์ หมู่ที่ 10 ตำบลไฮหย่อง อำเภอพังโคน จังหวัดสกลนคร พร้อมติดตั้งโคมไฟถนนพลังงานแสงอาทิตย์	1. เพื่อแก้ไขปัญหาความเดือดร้อนของราษฎรในการสัญจรไปมา 2. เพื่อลดอุบัติเหตุทางถนนและเพื่อป้องกันชีวิตและทรัพย์สินของผู้สัญจรไปมา 3. เพื่อพัฒนาโครงสร้างพื้นฐานและลดอุบัติเหตุทางถนน	- ผิวจราจรกว้าง 4.00 เมตร ยาว 1,200 เมตร หนาเฉลี่ย 0.15 เมตร ไหล่ทางลูกรังกว้างข้างละ 0.50 เมตร หรือมีพื้นผิวจราจรไม่น้อยกว่า 4,800 ตารางเมตร พร้อมติดตั้งโคมไฟถนนพลังงานแสงอาทิตย์แบบประกอบในชุดเดียว จำนวน 50 ชุด	-	7,008,000	-	-	-	- ความยาวของถนนที่ทำการก่อสร้าง	1. ประชาชนในชุมชนและประชาชนในพื้นที่ใกล้เคียงสัญจรไปมาสะดวก รวดเร็ว ปลอดภัย 2. การคมนาคมขนส่งมีความสะดวก รวดเร็ว คุณภาพชีวิตของประชาชนในชุมชนดีขึ้น	- สำนักช่าง อบจ.สกลนคร - อบต.ต้นผึ้ง อ.พังโคน
209	ก่อสร้างถนนคอนกรีตเสริมเหล็กเชื่อมระหว่างบ้านโคกตาดทอง หมู่ที่ 5 ตำบลค้อเขียว - บ้านคำบิด หมู่ที่ 6 ตำบลคำบ่อ	1. เพื่อประชาชนได้รับความสะดวก และปลอดภัยในการคมนาคม และเป็นทางการขนส่งนมซึ่งเป็นที่ตั้งสหกรณ์โคนมวาริชภูมิ และมีการ	- ผิวจราจรกว้าง 5 เมตร ยาว 3,910 เมตร หนา 0.15 เมตร หรือมีพื้นที่ไม่น้อยกว่า 15,640 ตารางเมตร	-	-	9,939,000	-	-	- ประชาชนได้รับบริการที่ดีทั้ง 2 ตำบล ตำบลค้อเขียว และตำบลคำบ่อ	1. ประชาชนในพื้นที่สัญจรไปมามีความพึงพอใจ 2. แก้ไขปัญหาการขนส่งสินค้าทางการเกษตรสะดวก รวดเร็ว	- สำนักช่าง อบจ.สกลนคร - อบต.ค้อเขียว อ.วาริชภูมิ

ที่	โครงการ	วัตถุประสงค์	เป้าหมาย (ผลผลิตของโครงการ)	งบประมาณ 2566 (บาท)	2567 (บาท)	2568 (บาท)	2569 (บาท)	2570 (บาท)	ตัวชี้วัด (KPI)	ผลที่คาดว่าจะได้รับ	หน่วยงานรับผิดชอบหลัก
	อำเภอวาริชภูมิ จังหวัดสกลนคร	ขนส่งสินค้าทางการเกษตร 2. เพื่อสร้างความเข้มแข็งด้านคมนาคม 3. เพื่อแก้ไขปัญหาความเดือดร้อนของประชาชน	ไหล่ทางกว้างข้างละ 0.50 เมตร							3. ได้รับความปลอดภัยในการสัญจรไปมาคมนาคมสะดวก	
210	ก่อสร้างถนนคอนกรีตเสริมเหล็กเชื่อมระหว่างบ้านดอนส้มโฮง หมู่ที่ 2 ตำบลค้อเขียว อำเภอวาริชภูมิ - บ้านบ่อแก้น้อย หมู่ที่ 4 ตำบลปทุมวาปี อำเภอส่องดาว จังหวัดสกลนคร	1. เพื่อประชาชนได้รับความสะดวก และปลอดภัยในการคมนาคม และเป็นทางการขนส่งนมซึ่งเป็นที่ตั้งสหกรณ์โคนมวาริชภูมิ และมีการขนส่งสินค้าทางการเกษตร 2. เพื่อสร้างความเข้มแข็งด้านคมนาคม 3. เพื่อแก้ไขปัญหาความเดือดร้อนของประชาชน	- ผิวจราจรกว้าง 4 เมตร ยาว 1,180 เมตร หนา 0.15 เมตร หรือมีพื้นที่ไม่น้อยกว่า 4,720 ตารางเมตร ไหล่ทางกว้างข้างละ 0.50 เมตร	-	-	3,094,000	-	-	- ประชาชนได้รับบริการที่ดีทั้ง 2 ตำบล ตำบลค้อเขียว และตำบลปทุมวาปี	1. ประชาชนในพื้นที่สัญจรไปมามีความพึงพอใจ 2. แก้ไขปัญหาการขนส่งสินค้าทางการเกษตรสะดวก รวดเร็ว 3. ได้รับความปลอดภัยในการสัญจรไปมาคมนาคมสะดวก	- สำนักช่าง อบจ.สกลนคร - อบต.ค้อเขียว อ.วาริชภูมิ
211	ก่อสร้างถนนคอนกรีตเสริมเหล็กสายบ้านเหล่าใหญ่ (ดงพระเจ้า) บ้านเหล่าใหญ่ หมู่ที่ 2 ตำบลวัฒนา - บ้านไทยเจริญ หมู่ที่ 8 ตำบลส่องดาว อำเภอส่องดาว จังหวัดสกลนคร	- เพื่อให้ประชาชนเดินทางได้สะดวก และปลอดภัยมากขึ้น	- ขนาดกว้าง 4 เมตร ยาว 3,000 เมตร หนา 0.15 เมตร ไหล่ทางข้างละ 0.00 - 0.50 เมตร	-	-	7,500,000	-	-	- ประชาชนมีความพึงพอใจร้อยละ 80	- ประชาชนเดินทางได้สะดวกและรวดเร็วขึ้น	- สำนักช่าง อบจ.สกลนคร - ทต.วัฒนา อ.ส่องดาว
212	ก่อสร้างถนนคอนกรีตเสริมเหล็กสายบ้านโคกสะอาด หมู่ที่ 3 ตำบลวัฒนา - บ้านหนองแวง หมู่ที่ 8 ตำบลปทุมวาปี อำเภอส่องดาว จังหวัดสกลนคร	- เพื่อให้ประชาชนเดินทางได้สะดวก และปลอดภัยมากขึ้น	- ขนาดกว้าง 5 เมตร ยาว 725 เมตร หนา 0.15 เมตร ไหล่ทางข้างละ 0.00 - 0.50 เมตร	-	-	2,250,000	-	-	- ประชาชนมีความพึงพอใจร้อยละ 80	- ประชาชนเดินทางได้สะดวกและรวดเร็วขึ้น	- สำนักช่าง อบจ.สกลนคร - ทต.วัฒนา อ.ส่องดาว

ที่	โครงการ	วัตถุประสงค์	เป้าหมาย (ผลผลิตของโครงการ)	งบประมาณ					ตัวชี้วัด (KPI)	ผลที่คาดว่าจะได้รับ	หน่วยงานรับผิดชอบหลัก
				2566 (บาท)	2567 (บาท)	2568 (บาท)	2569 (บาท)	2570 (บาท)			
213	ก่อสร้างถนนคอนกรีตเสริมเหล็กเชื่อมระหว่างตำบลสายบ้านนากะทาด หมู่ที่ 9 ตำบลนาฮี - บ้านโพนก่อ หมู่ที่ 6 ตำบลท่าก้อน อำเภออากาศอำนวย จังหวัดสกลนคร	1. เพื่อบรรเทาความเดือดร้อนของประชาชนในพื้นที่ซึ่งใช้เป็นเส้นทางสัญจร 2. เพื่อปรับปรุงถนนให้อยู่ในสภาพที่ดี ไม่เป็นหลุมเป็นบ่อ 3. เพื่อให้เกิดความสะดวกและปลอดภัยสำหรับประชาชนที่ใช้สัญจรไปมา 4. เพื่อทำให้การใช้งานของถนนดังกล่าวมีระยะเวลานานยิ่งขึ้น	- ผิวจราจรกว้าง 5.00 เมตร ยาว 2,010 เมตร หนา 0.15 เมตร ไหล่ทางลูกรังกว้างข้างละ 0.50 เมตร หรือพื้นที่ผิวจราจรไม่น้อยกว่า 10,050 ตารางเมตร	-	-	6,427,000	6,427,000	6,427,000	- ร้อยละหรือจำนวนครัวเรือนได้รับประโยชน์ในการสัญจรไปมาเกิดความสะดวกรวดเร็ว 190 ครัวเรือน	1. มีถนนที่ใช้ได้สะดวกและลดอุบัติเหตุ 2. ประชาชนสามารถส่งสินค้าทางการเกษตรได้อย่างรวดเร็วยิ่งขึ้น 3. มีความปลอดภัยในชีวิตและทรัพย์สินมากยิ่งขึ้น	- สำนักช่าง อบจ.สกลนคร - อบต.นาฮี อ.อากาศอำนวย
214	ก่อสร้างถนนคอนกรีตเสริมเหล็ก สายบ้านดงเสียว หมู่ที่ 13 ตำบลโพนงาม - บ้านนาหวาย หมู่ที่ 3 ตำบลท่าก้อน อำเภออากาศอำนวย จังหวัดสกลนคร	1. เพื่อบรรเทาความเดือดร้อนของประชาชนในพื้นที่ซึ่งใช้เป็นเส้นทางสัญจร 2. เพื่อปรับปรุงถนนให้อยู่ในสภาพที่ดี ไม่เป็นหลุมเป็นบ่อ 3. เพื่อให้เกิดความสะดวกและปลอดภัยสำหรับประชาชนที่ใช้สัญจรไปมา 4. เพื่อทำให้การใช้งานของถนนดังกล่าวมีระยะเวลานานยิ่งขึ้น	- ผิวจราจรกว้าง 5.00 เมตร ยาว 4,080 เมตร หนา 0.15 เมตร ไหล่ทางลูกรังกว้างข้างละ 0.50 เมตร หรือมีพื้นที่ผิวจราจรไม่น้อยกว่า 20,400 ตารางเมตร	-	-	14,183,900	14,183,900	14,183,900	- ร้อยละหรือจำนวนครัวเรือนได้รับประโยชน์ในการสัญจรไปมาเกิดความสะดวกรวดเร็ว 143 ครัวเรือน	1. มีถนนที่ใช้ได้สะดวกและลดอุบัติเหตุ 2. ประชาชนสามารถส่งสินค้าทางการเกษตรได้อย่างรวดเร็วยิ่งขึ้น 3. มีความปลอดภัยในชีวิตและทรัพย์สินมากยิ่งขึ้น	- สำนักช่าง อบจ.สกลนคร - อบต.โพนงาม อ.อากาศอำนวย
215	ก่อสร้างถนนคอนกรีตเสริมเหล็กบ้านแพงน้อย หมู่ที่ 1 ตำบลโพนแพง - สำนักแม่ชีไทยภูกระแต - หนองบ่ออ้อ บ้านวาใหญ่ หมู่ที่ 14 ตำบลวาใหญ่ อำเภออากาศอำนวย	- เพื่อให้ประชาชนในเขตพื้นที่เทศบาลตำบลวาใหญ่มีการคมนาคมที่สะดวกรวดเร็วและปลอดภัยได้ถนนคอนกรีตที่ได้มาตรฐาน คงทนถาวรและลดปัญหามลภาวะด้านฝุ่นละอองอำนวยความสะดวกแก่	- ขนาดกว้าง 5.00 เมตร ยาว 2,785 เมตร หนา 0.15 เมตร หรือมีพื้นที่ก่อสร้างไม่น้อยกว่า 13,925 ตารางเมตร ลูกรังไหล่ทางข้างละ 0.50 เมตร	-	-	9,467,000	9,467,000	9,467,000	- ประชาชนในเขตตำบลวาใหญ่และใกล้เคียง 2,000 คน	- ถนนคอนกรีตเสริมเหล็กแพงน้อย - สำนักแม่ชีไทยภูกระแต - หนองบ่ออ้อ ตำบลวาใหญ่ อำเภออากาศอำนวย จังหวัดสกลนคร ขนาดกว้าง 5.00 เมตร ยาว 2,785 เมตร	- สำนักช่าง อบจ.สกลนคร - ทต.วาใหญ่ อ.อากาศอำนวย

ที่	โครงการ	วัตถุประสงค์	เป้าหมาย (ผลผลิตของโครงการ)	งบประมาณ 2566 (บาท)	2567 (บาท)	2568 (บาท)	2569 (บาท)	2570 (บาท)	ตัวชี้วัด (KPI)	ผลที่คาดว่าจะได้รับ	หน่วยงานรับผิดชอบหลัก
	จังหวัดสกลนคร	ประชาชนในการใช้ถนนที่มีคุณภาพมาตรฐานและอำนวยความสะดวกด้านการขนส่งผลผลิตทางการเกษตรและประชาชนในชุมชนจะมีคุณภาพชีวิตที่ดีขึ้น								หนา 0.15 เมตร หรือมีพื้นที่ก่อสร้างไม่น้อยกว่า 13,925 ตารางเมตร ลูกรังไหล่ทางข้างละ 0.50 เมตร	
216	ก่อสร้างถนนคอนกรีตเสริมเหล็กเชื่อมระหว่างหมู่บ้าน สายบ้านเม่นน้อย หมู่ที่ 4 ตำบลบะหว้า - บ้านเม่นใหญ่ หมู่ที่ 7 ตำบลอากาศ อำเภออากาศอำนวย จังหวัดสกลนคร	1. เพื่อบรรเทาความเดือดร้อนของประชาชนในพื้นที่ซึ่งใช้เป็นเส้นทางสัญจร 2. เพื่อปรับปรุงถนนให้อยู่ในสภาพที่ดี ไม่เป็นหลุมเป็นบ่อ 3. เพื่อให้เกิดความสะดวกและปลอดภัยสำหรับประชาชนที่ใช้สัญจรไปมา	- ขนาดผิวจราจรกว้าง 6 เมตร ยาว 5,500 เมตร หนา 0.15 เมตร ไหล่ทางลูกรังข้างละ 0.50 เมตร หรือมีพื้นที่ผิวจราจรไม่น้อยกว่า 33,000 ตารางเมตร	-	-	18,993,000	18,993,000	18,993,000	- ประชาชนในเขตตำบลวาใหญ่และใกล้เคียง 3,000 คน	1. มีถนนที่ใช้ได้สะดวกและลดอุบัติเหตุ 2. ประชาชนสามารถส่งสินค้าทางการเกษตรได้อย่างรวดเร็วยิ่งขึ้น 3. มีความปลอดภัยในชีวิตและทรัพย์สินมากยิ่งขึ้น	- สำนักช่าง อบจ.สกลนคร - ทต.บะหว้า อ.อากาศอำนวย
217	ก่อสร้างถนนคอนกรีตเสริมเหล็กสายบ้านท่าควาย หมู่ที่ 2 ตำบลท่าก้อน อำเภออากาศอำนวย - บ้านตาด หมู่ที่ 2 ตำบลแพด อำเภอคำตากล้า จังหวัดสกลนคร	1. เพื่อแก้ไขปัญหาความเดือดร้อนของราษฎรในการสัญจรไป-มา 2. เพื่อลดอุบัติเหตุทางถนน ป้องกันชีวิตและทรัพย์สินของผู้สัญจรไป-มา	- ผิวจราจรกว้าง 6.00 เมตร ยาว 2,550 เมตร หนาเฉลี่ย 0.15 เมตร ไหล่ทางลูกรังกว้างข้างละ 0.50 เมตร	-	-	9,986,000	9,986,000	9,986,000	- ร้อยละ 80 ประชาชนเดินทางสะดวกปลอดภัยในชีวิตและทรัพย์สิน	1. มีถนนคอนกรีตเสริมเหล็กใช้ได้สะดวกและลดอุบัติเหตุ 2. ประชาชนสามารถขนส่งสินค้าทางการเกษตรได้อย่างรวดเร็วยิ่งขึ้น 3. มีความปลอดภัยในชีวิตและทรัพย์สินมากยิ่งขึ้น	- สำนักช่าง อบจ.สกลนคร - ทต.ท่าก้อน อ.อากาศอำนวย
218	ก่อสร้างถนนคอนกรีตเสริมเหล็กสายบ้านบง หมู่ที่ 8 ตำบลวาใหญ่ - บ้านบะมะเกลือ หมู่ที่ 5 ตำบลนาฮี อำเภออากาศอำนวย จังหวัดสกลนคร	- เพื่อให้ประชาชนในเขตพื้นที่เทศบาลตำบลวาใหญ่มีการคมนาคมที่สะดวกรวดเร็วและปลอดภัยได้ถนนคอนกรีตที่ได้มาตรฐาน คงทนถาวรและลดปัญหามลภาวะด้านฝุ่นละอองอำนวยความสะดวกแก่	- ขนาดกว้าง 5.00 เมตร ยาว 740 เมตร หนา 0.15 เมตร หรือมีพื้นที่ก่อสร้างไม่น้อยกว่า 3,700 ตารางเมตร ลูกรังไหล่ทางข้างละ 0.50 เมตร	-	-	2,756,000	2,756,000	2,756,000	- ประชาชนในเขตตำบลวาใหญ่และใกล้เคียง 2,000 คน	ถนนคอนกรีตเสริมเหล็กสายบ้านบง หมู่ที่ 8 ตำบลวาใหญ่ - บ้านบะมะเกลือ ตำบลนาฮี อำเภออากาศอำนวย จังหวัดสกลนคร ขนาดกว้าง 5.00 เมตร	- สำนักช่าง อบจ.สกลนคร - ทต.วาใหญ่ อ.อากาศอำนวย

ที่	โครงการ	วัตถุประสงค์	เป้าหมาย (ผลผลิตของโครงการ)	งบประมาณ 2566 (บาท)	2567 (บาท)	2568 (บาท)	2569 (บาท)	2570 (บาท)	ตัวชี้วัด (KPI)	ผลที่คาดว่าจะได้รับ	หน่วยงานรับผิดชอบหลัก
		ประชาชนในการใช้ถนนที่มีคุณภาพมาตรฐานและอำนวยความสะดวกด้านการขนส่งผลผลิตทางการเกษตรและประชาชนในชุมชนจะมีคุณภาพชีวิตที่ดีขึ้น								ยาว 740 เมตร หนา 0.15 เมตร หรือมีพื้นที่ก่อสร้างไม่น้อยกว่า 3,700 ตารางเมตร ลูกรังไหล่ทางข้างละ 0.50 เมตร	
219	ก่อสร้างถนนคอนกรีตเสริมเหล็กสายบ้านชมภูพานกลาง หมู่ที่ 22 ตำบลสร้างค้อ - บ้านหล่ม หมู่ที่ 5 ตำบลหลุบเลา อำเภอภูพาน จังหวัดสกลนคร	1. เพื่อให้ประชาชนผู้ใช้ถนนมีความสะดวก และปลอดภัยในการใช้เส้นทาง 2. เพื่ออำนวยความสะดวกให้กับเกษตรกร ในการขนส่งผลผลิตทางการเกษตร 3. เพื่อเป็นการเพิ่มโครงข่ายการคมนาคมเชื่อมโยงระหว่างตำบลสร้างค้อ กับตำบลหลุบเลา	- ผิวถนนคอนกรีตเสริมเหล็กขนาดกว้าง 4.00 เมตร ยาว 980.00 เมตร หนา 0.15 เมตร หรือพื้นที่ คสล.ไม่น้อยกว่า 3,920.00 ตารางเมตร ลูกรังไหล่ทางเฉลี่ยข้างละ 0.25 เมตร	-	3,080,000	3,080,000	3,080,000	3,080,000	- ประชาชนผู้ใช้ถนนมีความพึงพอใจต่อผลการดำเนินโครงการ ร้อยละ 80	1. ประชาชนผู้ใช้ถนนมีความสะดวก และปลอดภัยในการใช้เส้นทาง 2. อำนวยความสะดวกให้กับเกษตรกร ในการขนส่งผลผลิตทางการเกษตร 3. การเพิ่มโครงข่ายการคมนาคมเชื่อมโยงระหว่างตำบลสร้างค้อกับตำบลหลุบเลา	- สำนักช่าง อบจ.สกลนคร - ทต.สร้างค้อ อ.ภูพาน
220	ก่อสร้างถนนคอนกรีตเสริมเหล็กพร้อมไฟฟ้าส่องสว่าง บ้านโนนสามัคคี หมู่ที่ 6 ตำบลเชียงสือ อำเภอโพนนาแก้ว จังหวัดสกลนคร - ตำบลยอดชาด อำเภอวังยาง จังหวัดนครพนม	1. เพื่อให้ประชาชนได้รับความสะดวกในการเดินทางสัญจร ไป - มา 2. เพื่อลดอุบัติเหตุทางถนน 3. เพื่อให้ประชาชนมีความปลอดภัยในชีวิตและทรัพย์สิน	- ผิวจราจรกว้าง 5.00 เมตร ยาว 1,700.00 เมตร หนา 0.15 เมตร ไหล่ทางลูกรังกว้างข้างละ 0.50 เมตร หรือพื้นที่ผิวจราจรไม่น้อยกว่า 8,400.00 ตารางเมตร ติดตั้งชุดเสาไฟถนนไฟแอลอีดีพลังงานแสงอาทิตย์แบบประกอบในชุดเดียวกันตามบัญชีนวัตกรรมไทย จำนวน 58 ชุด	-	-	9,732,000	-	-	- ก่อสร้างถนนคอนกรีตเสริมเหล็กพร้อมไฟฟ้าส่องสว่างตามแบบมาตรฐานที่กำหนด	1. ประชาชนได้รับความสะดวกในการเดินทางสัญจร ไป - มา 2. ประชาชนมีความปลอดภัยในชีวิตและทรัพย์สิน	- สำนักช่าง อบจ.สกลนคร - ทต.เชียงสือ อ.โพนนาแก้ว

ที่	โครงการ	วัตถุประสงค์	เป้าหมาย (ผลผลิตของโครงการ)	งบประมาณ					ตัวชี้วัด (KPI)	ผลที่คาดว่าจะได้รับ	หน่วยงานรับผิดชอบหลัก
				2566 (บาท)	2567 (บาท)	2568 (บาท)	2569 (บาท)	2570 (บาท)			
221	เสริมผิวทางแอสฟัลท์คอนกรีตทางหลวงท้องถิ่น สน. 113 - 13 สายแยกถนนสาย สน.3028 บ้านพรหมศรีธาตุ หมู่ที่ 9 ตำบลแมดนาท่ม - บ้านลาดดู่โคก หมู่ที่ 10 ตำบลด่านม่วงคำ อำเภอโคกศรีสุพรรณ จังหวัดสกลนคร	1. เพื่อให้ประชาชนมีถนนที่ได้มาตรฐานและสามารถขนส่งผลผลิตทางการเกษตรออกสู่ตลาดได้รวดเร็ว 2. เพื่อให้เกิดความปลอดภัยในชีวิตและทรัพย์สินของประชาชน จากการใช้ถนนสายดังกล่าว 3. เพื่อสร้างภาพลักษณ์และสร้างความมั่นใจต่อการเดินทางเข้าสู่ตำบลแมดนาท่มได้	- เสริมผิวทางแอสฟัลท์คอนกรีต ช่วงที่ 1 ขนาดผิวจราจรกว้าง 6.00 เมตร ยาว 259 เมตร หนา 0.05 เมตร หรือพื้นที่ผิวจราจร/ไหล่ทางไม่น้อยกว่า 1,554 ตารางเมตร ช่วงที่ 2 ผิวจราจรกว้าง 5.00 เมตร ยาว 936 เมตร หนา 0.05 เมตร หรือพื้นที่ผิวจราจร/ไหล่ทางไม่น้อยกว่า 4,680 ตารางเมตร หรือพื้นที่ผิวจราจร/ไหล่ทางไม่น้อยกว่า 6,234 ตารางเมตร	-	2,671,500	2,671,500	2,671,500	2,671,500	- ถนนเสริมผิวทางแอสฟัลท์คอนกรีต 1,195 เมตร	1. ประชาชนมีถนนที่ได้มาตรฐานและสามารถขนส่งผลผลิตทางการเกษตรออกสู่ตลาดได้รวดเร็ว 2. เกิดความปลอดภัยในชีวิตและทรัพย์สินของประชาชน จากการใช้ถนนสายดังกล่าว 3. เกิดภาพลักษณ์และสร้างความมั่นใจต่อการเดินทางเข้าสู่ตำบลแมดนาท่มได้	- สำนักช่าง อบจ.สกลนคร - อบต.แมดนาท่ม อ.โคกศรีสุพรรณ
222	ซ่อมแซมสร้างเสริมผิวแอสฟัลต์ติคคอนกรีต (Overlay) ถนนเชื่อมระหว่างตำบล เส้นบ้านดู่ หมู่ที่ 5 ตำบลมาย - บ้านดงหม้อทอง หมู่ที่ 2 ตำบลดงหม้อทองใต้ อำเภอบ้านม่วง จังหวัดสกลนคร	1. เพื่อให้มีเส้นทางคมนาคมระหว่างตำบลที่ได้มาตรฐาน ลดการเกิดอุบัติเหตุ มีความปลอดภัยต่อชีวิตและทรัพย์สินของผู้ที่ใช้ถนนในการสัญจรไปมา 2. เพื่อส่งเสริมให้เกษตรกรจะสามารถส่งสินค้าทางการเกษตรได้อย่างรวดเร็ว ผลิตผลทางการเกษตรไม่เสียหายสร้างรายได้	- เสริมผิวแอสฟัลต์ติกคอนกรีตผิวจราจร กว้าง 5 เมตร ยาว 2,000 เมตร หนา 0.05 เมตร หรือผิวทางแอสฟัลท์ติกไม่น้อยกว่า 10,000 ตารางเมตร และงานตีเส้นจราจรพื้นที่ไม่น้อยกว่า 422.22 ตารางเมตร	-	-	4,667,000	-	-	- ถนน 1 เส้น	1. ประชาชนที่ใช้รถบนถนนได้รับความสะดวกในการสัญจรไป - มา 2. การเดินทางไป - มาของประชาชนในพื้นที่และทั่วไปมีความปลอดภัยในชีวิตและทรัพย์สิน สามารถลดอุบัติเหตุได้มากขึ้น รวมถึงลดค่าสึกกร่อนของยานพาหนะเดินทาง	- สำนักช่าง อบจ.สกลนคร - อบต.มาย อ.บ้านม่วง

ที่	โครงการ	วัตถุประสงค์	เป้าหมาย (ผลผลิตของโครงการ)	งบประมาณ 2566 (บาท)	2567 (บาท)	2568 (บาท)	2569 (บาท)	2570 (บาท)	ตัวชี้วัด (KPI)	ผลที่คาดว่าจะได้รับ	หน่วยงานรับผิดชอบหลัก
		เพิ่มมากยิ่งขึ้น 3. เพื่อให้ประชาชนในพื้นที่เดินทางได้อย่างสะดวก รวดเร็วและปลอดภัย ยกระดับคุณภาพชีวิตของประชาชนให้ดีขึ้น								3. การสัญจรไป - มา การขนส่งเคลื่อนย้ายสินค้าผลิตผลทางการเกษตร มีความรวดเร็วเพิ่มมากขึ้น ๔. ประชาชนในพื้นที่มีเส้นทางคมนาคมที่ได้มาตรฐาน การสัญจรไป - มาไม่ได้รับผลกระทบจากฝุ่นละออง	
223	เสริมผิวจราจรแอสฟัลท์ติกเชื่อมระหว่างบ้านดอนส้มโฮง หมู่ที่ 6 ตำบลค้อเขียว - บ้านหนองแวงน้อย หมู่ที่ 7 ตำบลหนองลาด อำเภอวาริชภูมิ จังหวัดสกลนคร	1. เพื่อประชาชนได้รับความสะดวก และปลอดภัยในการคมนาคม และเป็นทางการขนส่งนมซึ่งเป็นที่ตั้งสหกรณ์โคนมวาริชภูมิ และมีการขนส่งสินค้าทางการเกษตร 2. เพื่อสร้างความเข้มแข็งด้านคมนาคม 3. เพื่อแก้ไขปัญหาความเดือดร้อนของประชาชน	- ผิวจราจรกว้าง 5 เมตร ยาว 1,067 เมตร หนา 0.05 เมตร หรือมีพื้นที่ไม่น้อยกว่า 5,335 ตร.ม.	-	-	2,537,000	-	-	- ประชาชนได้รับบริการที่ดีทั้ง 2 ตำบล ตำบลค้อเขียว และตำบลคำบ่อ	1. ประชาชนในพื้นที่สัญจรไปมามีความพึงพอใจ 2. แก้ไขปัญหาการขนส่งสินค้าทางการเกษตร สะดวก รวดเร็ว 3. ได้รับความปลอดภัยในการสัญจรไปมา คมนาคมสะดวก	- สำนักช่าง อบจ.สกลนคร - อบต.ค้อเขียว อ.วาริชภูมิ
224	ปรับปรุงผิวจราจรเดิมโดย overlay ด้วยแอสฟัลท์ติกคอนกรีตถนนสาย บ้านปทุมวาปี หมู่ที่ 6 ตำบลปทุมวาปี - บ้านธวัชชัย หมู่ที่ 2 ตำบลส่องดาว อำเภอส่องดาว จังหวัดสกลนคร	1. เพื่อแก้ไขปัญหาถนนเป็นหลุมเป็นบ่อ 2. เพื่อลดอุบัติเหตุในการสัญจรไปมา 3. เพื่อเป็นการพัฒนาด้านการจัดการบ้านเมืองที่ดี 4. เพื่อความสะดวกในการสัญจรไปมา	- ขนาดกว้าง 4 เมตร ยาว 1,320 เมตร หนา 0.04 เมตร หรือพื้นที่ไม่น้อยกว่า 6,600 เมตร	-	-	2,770,000	-	-	- ประชาชนมีความพึงพอใจร้อยละ 80	1. ประชาชนในตำบลมีถนนสัญจรไปมาได้อย่างสะดวก 2. ครัวเรือนและประชาชนผู้ได้รับผลประโยชน์ จำนวน 4,352 ครัวเรือน	- สำนักช่าง อบจ.สกลนคร - ทต.ปทุมวาปี อ.ส่องดาว

ที่	โครงการ	วัตถุประสงค์	เป้าหมาย (ผลผลิตของโครงการ)	งบประมาณ 2566 (บาท)	2567 (บาท)	2568 (บาท)	2569 (บาท)	2570 (บาท)	ตัวชี้วัด (KPI)	ผลที่คาดว่าจะได้รับ	หน่วยงานรับผิดชอบหลัก
225	ปรับปรุงผิวจราจรเดิมโดยการ overlay ด้วยแอสฟัลท์ติกคอนกรีตถนนบ้านบ่อแกใหญ่ หมู่ที่ 5 ตำบลปทุมวาปี - บ้านหนองกุง หมู่ที่ 3 ตำบลส่องดาว อำเภอส่องดาว จังหวัดสกลนคร (ช่วงบ้านท่าวัด - บ้านถ้ำติ้ว)	1. เพื่อแก้ไขปัญหาถนนเป็นหลุมเป็นบ่อ 2. เพื่อลดอุบัติเหตุในการสัญจรไปมา 3. เพื่อเป็นการพัฒนาด้านการจัดการบ้านเมืองที่ดี 4. เพื่อความสะดวกในการสัญจรไปมา	- ขนาดกว้าง 7 เมตร ยาว 2,000 เมตร หนา 0.04 เมตร หรือพื้นที่ไม่น้อยกว่า 14,000 เมตร	-	-	6,886,000	-	-	- ประชาชนมีความพึงพอใจร้อยละ 80	1. ประชาชนในตำบลมีถนนสัญจรไปมาได้อย่างสะดวก 2. ครัวเรือนและประชาชนผู้ได้รับผลประโยชน์ จำนวน 4,352 ครัวเรือน	- สำนักช่าง อบจ.สกลนคร - ทต.ปทุมวาปี อ.ส่องดาว
226	ปรับปรุงผิวจราจรเดิมโดย overlay ด้วยแอสฟัลท์ติกคอนกรีตถนนสายบ้านบ่อแกใหญ่ หมู่ที่ 5 ตำบลปทุมวาปี - บ้านหนองกุง หมู่ที่ 3 ตำบลส่องดาว อำเภอส่องดาว จังหวัดสกลนคร (ช่วงบ้านบ่อแกใหญ่ - บ้านหนองม่วง)	1. เพื่อแก้ไขปัญหาถนนเป็นหลุมเป็นบ่อ 2. เพื่อลดอุบัติเหตุในการสัญจรไปมา 3. เพื่อเป็นการพัฒนาด้านการจัดการบ้านเมืองที่ดี 4. เพื่อความสะดวกในการสัญจรไปมา	- ขนาดกว้าง 6 เมตร ยาว 2,000 เมตร หนา 0.04 เมตร หรือพื้นที่ไม่น้อยกว่า 12,000 เมตร	-	-	4,990,000	-	-	- ประชาชนมีความพึงพอใจร้อยละ 80	1. ประชาชนในตำบลมีถนนสัญจรไปมาได้อย่างสะดวก 2. ครัวเรือนและประชาชนผู้ได้รับผลประโยชน์ จำนวน 3,212 ครัวเรือน	- สำนักช่าง อบจ.สกลนคร - ทต.ปทุมวาปี อ.ส่องดาว
227	ปรับปรุงซ่อมแซมถนนลาดยางสายบ้านดอนแดง หมู่ที่ ๕ ตำบลอากาศ - บ้านสี่แยกบริบูรณ์ หมู่ที่ 6 ตำบลบะหว้า อำเภออากาศอำนวย จังหวัดสกลนคร	1. เพื่อให้ประชาชนและผู้สัญจรไปมามีความสะดวกรวดเร็ว มีความปลอดภัยในชีวิตและทรัพย์สิน 2. เพื่อลดปัญหาฝุ่นละอองมลภาวะ 3. เพื่อเป็นเส้นทางขนส่งสินค้าเกษตรสู่ตัวอำเภอ	- ผิวจราจรกว้าง 5.00 เมตร ยาว 799.00 เมตร หนา 0.05 เมตร หรือพื้นที่ผิวจราจรไม่น้อยกว่า 3,995.00 ตารางเมตร	-	1,000,000	1,000,000	1,000,000	1,000,000	- ปรับปรุงซ่อมแซมถนนเชื่อมต่อระหว่างหมู่บ้านและตำบลอย่างน้อย 1 สาย/ปี	1. ประชาชนหรือผู้สัญจรไปมาได้รับความสะดวกรวดเร็ว ในการเข้าสู่ตัวอำเภอ อีกทั้งการมาติดต่อราชการ มีความปลอดภัยในชีวิตและทรัพย์สิน 2. ลดปัญหาฝุ่นละอองมลภาวะ	- สำนักช่าง อบจ.สกลนคร - อบต.อากาศ อ.อากาศอำนวย

ที่	โครงการ	วัตถุประสงค์	เป้าหมาย (ผลผลิตของโครงการ)	งบประมาณ 2566 (บาท)	2567 (บาท)	2568 (บาท)	2569 (บาท)	2570 (บาท)	ตัวชี้วัด (KPI)	ผลที่คาดว่าจะได้รับ	หน่วยงานรับผิดชอบหลัก
		4. เพื่อพัฒนาระบบคมนาคมให้เชื่อมโยงการค้า การลงทุนและการท่องเที่ยว								3. ประชาชนมีคุณภาพชีวิตที่ดีขึ้น สามารถขนส่งสินค้าเกษตรสู่ตลาดอย่างสะดวก รวดเร็ว	
228	ปรับปรุงซ่อมแซมถนนลาดยางสายบ้านนาเมืองใหญ่ หมู่ที่ 8 เขต อบต.อากาศ - บ้านอากาศ หมู่ที่ 10 เขต ทต.อากาศอำนวย ตำบลอากาศ อำเภออากาศอำนวย จังหวัดสกลนคร	1. เพื่อให้ประชาชนและผู้สัญจรไปมามีความสะดวกรวดเร็ว มีความปลอดภัยในชีวิตและทรัพย์สิน 2. เพื่อลดปัญหาฝุ่นละอองมลภาวะ 3. เพื่อเป็นเส้นทางขนส่งสินค้าเกษตรสู่ตัวอำเภอ 4. เพื่อพัฒนาระบบคมนาคมให้เชื่อมโยงการค้า การลงทุนและการท่องเที่ยว	- ผิวจราจรกว้าง 5.00 เมตร ยาว 799 เมตร หนา 0.05 เมตร หรือพื้นที่ผิวจราจรไม่น้อยกว่า 3,995 เมตร	-	1,000,000	1,000,000	1,000,000	1,000,000	- ปรับปรุงซ่อมแซมถนนเชื่อมต่อระหว่างหมู่บ้านและตำบลอย่างน้อย 1 สาย/ปี	1. ประชาชนหรือผู้สัญจรไปมาได้รับความสะดวกรวดเร็ว ในการเข้าสู่ตัวอำเภอ อีกทั้งการมาติดต่อราชการ มีความปลอดภัยในชีวิตและทรัพย์สิน 2. ลดปัญหาฝุ่นละอองมลภาวะ 3. ประชาชนมีคุณภาพชีวิตที่ดีขึ้น สามารถขนส่งสินค้าเกษตรสู่ตลาดอย่างสะดวก รวดเร็ว	- สำนักช่าง อบจ.สกลนคร - อบต.อากาศ อ.อากาศอำนวย
229	ปรับปรุงผิวจราจรถนนคอนกรีตเสริมเหล็กเป็นผิวจราจรแอสฟัลติกเชื่อมต่อระหว่างตำบลบ้านชลประทาน หมู่ที่ 13 ตำบลหลุบเลา - บ้านคำเพิ่ม หมู่ที่ 6 ตำบลโคกภู อำเภอภูพาน จังหวัดสกลนคร	1. เพื่อให้ประชาชนผู้ใช้ถนนมีความสะดวก และปลอดภัยในการใช้เส้นทาง 2. เพื่ออำนวยความสะดวกให้กับเกษตรกร ในการขนส่งผลผลิตทางการเกษตร 3. เพื่อเป็นการเพิ่มโครงข่ายการคมนาคมเชื่อมโยงระหว่างตำบลหลุบเลา กับตำบลโคกภู	- ผิวจราจรกว้าง 5 เมตร ยาว 3,250 เมตร หนา 0.05 เมตร หรือพื้นที่ผิวจราจรไม่น้อยกว่า 16,250 ตาราเมตร	-	6,927,000	6,927,000	6,927,000	6,927,000	- ประชาชนผู้ใช้ถนนมีความพึงพอใจต่อผลการดำเนินโครงการ ร้อยละ 80	1. ประชาชนผู้ใช้ถนนมีความสะดวก และปลอดภัยในการใช้เส้นทาง 2. อำนวยความสะดวกให้กับเกษตรกร ในการขนส่งผลผลิตทางการเกษตร 3. การเพิ่มโครงข่ายการคมนาคมเชื่อมโยงระหว่างตำบลหลุบเลากับตำบลโคกภู	- สำนักช่าง อบจ.สกลนคร - อบต.หลุบเลา อ.ภูพาน
230	ปรับปรุงผิวทางแอสฟัลท์ติกคอนกรีต (OVERLAY) ถนนบ้านโคกสว่าง หมู่ที่ 2	1. เพื่อเป็นการอำนวยความสะดวกแก่เกษตรกร 2. เพื่อเป็นการพัฒนา	- ผิวจราจรกว้าง 4.00 เมตร ยาว 1,365 เมตร หนา 0.05 เมตร	-	-	2,331,000	2,331,000	2,331,000	- 1 สาย	1. เป็นการอำนวยความสะดวกแก่เกษตรกร 2. เป็นการพัฒนา	- สำนักช่าง อบจ.สกลนคร - ทต.ธาตุนาเวง

ที่	โครงการ	วัตถุประสงค์	เป้าหมาย (ผลผลิตของโครงการ)	งบประมาณ 2566 (บาท)	2567 (บาท)	2568 (บาท)	2569 (บาท)	2570 (บาท)	ตัวชี้วัด (KPI)	ผลที่คาดว่าจะได้รับ	หน่วยงานรับผิดชอบหลัก
	ตำบลธาตุนาเวง - ดงขุมข้าว หมู่ที่ 3 ตำบลพังขว้าง อำเภอเมืองสกลนคร จังหวัดสกลนคร	โครงสร้างพื้นฐาน 3. เพื่อเป็นการแก้ไขปัญหาด้านการคมนาคม 4. เพื่อความสะดวก ปลอดภัยในการสัญจร 5. เพื่อเป็นการพัฒนาคุณภาพชีวิตราษฎรให้ดีขึ้น	หรือพื้นที่ผิวจราจรไม่น้อยกว่า 5,460 ตารางเมตร							โครงสร้างพื้นฐาน 3. เป็นการแก้ไขปัญหาด้านการคมนาคม 4. ได้รับความสะดวกปลอดภัย ในการสัญจร 5. เป็นการพัฒนาคุณภาพชีวิตราษฎรให้ดีขึ้น	อ.เมืองสกลนคร
231	ก่อสร้างรางระบายน้ำคอนกรีตเสริมเหล็ก บ้านนาข่า หมู่ที่ 3 ตำบลดงหม้อทอง - บ้านเจริญไพศาล หมู่ที่ 12 ตำบลดงเหนือ อำเภอบ้านม่วง จังหวัดสกลนคร	1. เพื่อปรับปรุงการให้บริการสาธารณะด้านโครงสร้างพื้นฐาน 2. เพื่ออำนวยความสะดวกให้ผู้ใช้เส้นทางสัญจร ทำให้ประชาชนมีคุณภาพชีวิตที่ดีขึ้น 3. เพื่อเป็นเส้นทางขนส่งผลผลิตทางการเกษตรที่มีคุณภาพขึ้น ลดการเกิดอุบัติเหตุในการเดินทาง	- ขนาดกว้าง 0.60 ม. สูง 0.58 ม. (พร้อมฝา) ยาว 960 ม. บ่อพัก 6 บ่อ ท่อ คสล. 0.40 ม. 2 ท่อน	-	-	2,254,000	-	-	- ร้อยละ 80 ของประชาชนผู้รับผลประโยชน์ได้ใช้ถนนใช้งานที่ดีและมีมาตรฐาน	- ประชาชนได้รับความสะดวกปลอดภัยการสำรวจ	- สำนักช่างอบจ.สกลนคร - อบต.ดงหม้อทอง อ.บ้านม่วง
232	ก่อสร้างรางระบายน้ำคอนกรีตเสริมเหล็ก บ้านดงห้วยเปลือย หมู่ที่ 5 ตำบลดงหม้อทอง - บ้านโนนไทย หมู่ที่ 1 ตำบลดงเหนือ อำเภอบ้านม่วง จังหวัดสกลนคร	1. เพื่อปรับปรุงการให้บริการสาธารณะด้านโครงสร้างพื้นฐาน 2. เพื่ออำนวยความสะดวกให้ผู้ใช้เส้นทางสัญจร ทำให้ประชาชนมีคุณภาพชีวิตที่ดีขึ้น 3. เพื่อเป็นเส้นทางขนส่งผลผลิตทางการเกษตรที่มีคุณภาพขึ้น ลดการเกิดอุบัติเหตุในการเดินทาง	- ขนาดกว้าง 0.60 ม. สูง 0.58 ม. (พร้อมฝา) ยาว 1,000 ม. บ่อพัก 6 บ่อ ท่อ คสล. 0.40 ม. 2 ท่อน	-	-	2,346,000	-	-	- ร้อยละ 80 ของประชาชนผู้รับผลประโยชน์ได้ใช้ถนนใช้งานที่ดีและมีมาตรฐาน	- ประชาชนได้รับความสะดวกรวดเร็วในการสัญจรไป - มา	- สำนักช่างอบจ.สกลนคร - อบต.ดงหม้อทอง อ.บ้านม่วง

ที่	โครงการ	วัตถุประสงค์	เป้าหมาย (ผลผลิตของโครงการ)	งบประมาณ 2566 (บาท)	2567 (บาท)	2568 (บาท)	2569 (บาท)	2570 (บาท)	ตัวชี้วัด (KPI)	ผลที่คาดว่าจะได้รับ	หน่วยงานรับผิดชอบหลัก
233	ก่อสร้างวางท่อระบายน้ำ คสล. พร้อมบ่อพักคอนกรีตเสริมเหล็ก บ้านนาเหมือง หมู่ที่ 13 ตำบลพังโคน - บ้านสมสะอาด หมู่ที่ 12 ตำบลแร่ อำเภอพังโคน จังหวัดสกลนคร	1. เพื่อระบายน้ำท่วมขัง 2. เพื่อป้องกันอุทกภัย 3. เพื่อให้ผู้ใช้รถสัญจรไปมาด้วยความปลอดภัย	- วางท่อระบายน้ำ Ø 0.80 เมตร ลึก 2.00 เมตร จำนวน 81 บ่อพัก ยาว 810 เมตร	-	-	3,179,437	-	-	- ระบายน้ำจากการท่วมขังได้อย่างรวดเร็ว	1. สามารถระบายน้ำจากการท่วมขังได้อย่างรวดเร็ว 2. สามารถป้องกันการเกิดอุทกภัย 3. ผู้ใช้รถใช้ถนนในการสัญจรเกิดความปลอดภัย	- สำนักช่าง อบจ.สกลนคร - ทต.พังโคน ศรีจำปา อ.พังโคน
234	ก่อสร้างวางท่อระบายน้ำ คสล. พร้อมบ่อพักคอนกรีตเสริมเหล็กถนนมิตรภาพ บ้านดอนตาล หมู่ที่ 11 ตำบลพังโคน - บ้านฝั่งแดงน้อย หมู่ที่ 8 ตำบลไฮหย่อง อำเภอพังโคน จังหวัดสกลนคร	1. เพื่อระบายน้ำ 2. เพื่อลดปัญหาน้ำท่วมขัง 3. เพื่อระบายน้ำลงสู่แม่น้ำสาธารณะ	- วางท่อระบายน้ำ Ø 0.80 เมตร ลึก 2.00 เมตร บ่อพัก ค.ส.ล. จำนวน 28 บ่อ ยาว 291 เมตร และงานวางท่อระบายน้ำ Ø 0.80 เมตร ลึก 2.00 เมตร บ่อพัก คสล. จำนวน 37 บ่อ ความยาว 383 ม.	-	-	-	2,606,055	-	- ระบายน้ำลงสู่แม่น้ำสาธารณะได้อย่างคล่องตัว	1. สามารถระบายน้ำได้อย่างคล่องตัว 2. ป้องกันน้ำท่วมขังจากน้ำเสีย 3. สามารถระบายน้ำลงสู่แม่น้ำสาธารณะได้อย่างคล่องตัว	- สำนักช่าง อบจ.สกลนคร - ทต.พังโคน ศรีจำปา อ.พังโคน
235	ก่อสร้างวางท่อระบายน้ำ คสล. พร้อมบ่อพักคอนกรีตเสริมเหล็ก ถนนพังโคน - โพธิ์ตาก บ้านโนนสูง หมู่ที่ 4 ตำบลพังโคน - บ้านดอนหวาย หมู่ที่ 7 ตำบลม่วงไข่ อำเภอพังโคน จังหวัดสกลนคร	1. เพื่อระบายน้ำ 2. เพื่อป้องกันอุทกภัย 3. เพื่อระบายน้ำลงสู่แม่น้ำสาธารณะ	- วางท่อระบายน้ำ Ø 0.80 เมตร ลึก 2.00 เมตร บ่อพัก ค.ส.ล. จำนวน 76 บ่อ ยาว 768 เมตร	-	-	3,002,082	-	-	1. ระบายน้ำจากการท่วมขังได้อย่างรวดเร็ว 2. ป้องกันการเกิดอุทกภัย 3. มีผู้ใช้รถใช้ถนนในการสัญจรด้วยความปลอดภัย	1. สามารถระบายน้ำจากการท่วมขัง 2. สามารถป้องกันอุทกภัย 3. สามารถระบายน้ำลงสู่แม่น้ำสาธารณะได้อย่างคล่องตัว	- สำนักช่าง อบจ.สกลนคร - ทต.พังโคน ศรีจำปา อ.พังโคน
236	ก่อสร้างถนนคอนกรีตเสริมเหล็กสายบ้านนาล้อม หมู่ที่ 7 ตำบลต้นผึ้ง อำเภอพังโคน - บ้านบะฮี	- เพื่อให้การเดินทางสัญจรไปมา มีความสะดวกปลอดภัย	- ขนาดผิวจราจร กว้าง 4.00 เมตร ยาว 0.44 กิโลเมตร หนา 0.15 เมตร	1,056,000	1,056,000	1,056,000	1,056,000	1,056,000	- ประชาชนมีความพึงพอใจไม่น้อยกว่าร้อยละ 90	- การคมนาคมมีความสะดวกรวดเร็วและปลอดภัย	- สำนักช่าง อบจ.สกลนคร - อบต.ต้นผึ้ง อำเภอพังโคน

ที่	โครงการ	วัตถุประสงค์	เป้าหมาย (ผลผลิตของโครงการ)	งบประมาณ 2566 (บาท)	2567 (บาท)	2568 (บาท)	2569 (บาท)	2570 (บาท)	ตัวชี้วัด (KPI)	ผลที่คาดว่าจะได้รับ	หน่วยงานรับผิดชอบหลัก
237	หมู่ที่ 8 ตำบลบะฮี อำเภอพรรณานิคม จังหวัดสกลนคร ก่อสร้างถนนคอนกรีตเสริมเหล็ก สายบ้านน้ำพุ หมู่ที่ 4 ตำบลบ้านแป้น - บ้านนาตงใหญ่ หมู่ที่ 1 ตำบลนาตงวัฒนา อำเภอโพนนาแก้ว จังหวัดสกลนคร	- เพื่อให้ประชาชนได้รับความสะดวกในการเดินทางสัญจรไปมา	- ขนาดผิวจราจร กว้าง 5.00 เมตร ยาว 2.420 กิโลเมตร	-	-	7,758,000	7,758,000	7,758,000	- ประชาชนมีความพึงพอใจไม่น้อยกว่าร้อยละ 90	- การคมนาคมมีความสะดวกรวดเร็วและปลอดภัย	- สำนักช่าง อบจ.สกลนคร - อบต.บ้านแป้น อำเภอโพนนาแก้ว
238	ก่อสร้างถนนคอนกรีตเสริมเหล็ก สายบ้านโพนสูง (อ่างเก็บน้ำห้วยทราย) หมู่ที่ 10 ตำบลเหล่าโพนค้อ - บ้านห้วยหีบ หมู่ที่ 6 ตำบลตองโขบ อำเภอโคกศรีสุพรรณ จังหวัดสกลนคร	- เพื่อการคมนาคมที่สะดวกรวดเร็ว และปลอดภัยมากขึ้น	- ช่วงที่ 1 ขนาดผิวจราจร กว้าง 6.00 เมตร ยาว 1.000 กิโลเมตร หนา 0.15 เมตร หรือพื้นที่ผิวจราจรไม่น้อยกว่า 6,000 ตารางเมตร ไหล่ทางข้างละ 0.50 เมตร หรือตามสภาพพื้นที่ - ช่วงที่ 2 ขนาดผิวจราจร กว้าง 5.00 เมตร ยาว 1.50 กิโลเมตร หนา 0.15 เมตร หรือพื้นที่ผิวจราจรไม่น้อยกว่า 7,500 ตารางเมตร ไหล่ทางข้างละ 0.50 เมตร หรือตามสภาพพื้นที่ รายละเอียดตามแบบมาตรฐานงานก่อสร้างของท้องถิ่น แบบเลขที่ ท1 - 01	-	-	10,504,000	10,504,000	10,504,000	- ประชาชนมีความพึงพอใจไม่น้อยกว่าร้อยละ 90	- การคมนาคมมีความสะดวกรวดเร็วและปลอดภัย	- สำนักช่าง อบจ.สกลนคร - อบต.เหล่าโพนค้อ อำเภอโคกศรีสุพรรณ

ที่	โครงการ	วัตถุประสงค์	เป้าหมาย (ผลผลิตของโครงการ)	งบประมาณ 2566 (บาท)	2567 (บาท)	2568 (บาท)	2569 (บาท)	2570 (บาท)	ตัวชี้วัด (KPI)	ผลที่คาดว่าจะได้รับ	หน่วยงานรับผิดชอบหลัก
239	ก่อสร้างถนนคอนกรีตเสริมเหล็ก สายบ้านโพนทอง หมู่ที่ 4 ตำบลแมดนาท่ม - ถนนสายบ้านห้วยหีบ ตำบลตองโขบ - ห้วยยาง หมู่ที่ 6 ตำบลเหล่าโพนค้อ อำเภอโคกศรีสุพรรณ จังหวัดสกลนคร	1. เพื่อแก้ไขปัญหาผิวจราจรไม่ได้มาตรฐาน 2. เพื่ออำนวยความสะดวกให้ประชาชนที่สัญจรไปมา	- ขนาดผิวจราจร กว้าง 4.00 เมตร ยาว 1.230 กิโลเมตร หนา 0.15 เมตร หรือพื้นที่ผิวจราจรไม่น้อยกว่า 4,920 ตารางเมตร ไหล่ทางข้างละ 0.20 เมตร รายละเอียดตามแบบมาตรฐานงานก่อสร้างของท้องถิ่น แบบเลขที่ ท1 - 01 พร้อมป้ายติดตั้งประชาสัมพันธ์โครงการ 1 ป้าย	-	-	3,138,000	3,138,000	3,138,000	- ประชาชนมีความพึงพอใจไม่น้อยกว่าร้อยละ 90	- การคมนาคมมีความสะดวกรวดเร็วและปลอดภัย	- สำนักช่าง อบจ.สกลนคร - อบต.แมดนาท่ม อำเภอโคกศรีสุพรรณ
240	ก่อสร้างถนนคอนกรีตเสริมเหล็กรหัสทางหลวงท้องถิ่น สน.ถ. 86-001 สายบ้านโคกสว่าง หมู่ที่ 4 ตำบลนาโพธิ์ - บ้านค้อ หมู่ที่ 1 ตำบลบ้านค้อ อำเภอโพนสวรรค์ จังหวัดนครพนม	- เพื่อความสะดวกในการสัญจรไปมาของประชาชนระหว่างตำบลนาโพธิ์ ตำบลบ้านค้อ และตำบลใกล้เคียง	- ขนาดผิวจราจร กว้าง 5.00 เมตร ยาว 2.37 กิโลเมตร หนา 0.15 เมตร หรือพื้นที่ผิวจราจร ไม่น้อยกว่า 11,850 ตารางเมตร ไหล่ทางข้างละ 0.50 เมตร	-	-	-	9,860,000	9,860,000	- ประชาชนมีความพึงพอใจไม่น้อยกว่าร้อยละ 90	- การคมนาคมมีความสะดวกรวดเร็วและปลอดภัย	- สำนักช่าง อบจ.สกลนคร - อบต.นาโพธิ์ อำเภอกุสุมาลย์
241	ก่อสร้างถนนคอนกรีตเสริมเหล็กสายบ้านทุ่งมน หมู่ที่ 15 ตำบลเชียงเครือ อำเภอเมืองสกลนคร - บ้านอุ่มจาน หมู่ที่ 13 ตำบลอุ่มจาน อำเภอกุสุมาลย์ จังหวัดสกลนคร	- เพื่อแก้ไขปัญหาและบรรเทาความเดือดร้อนของราษฎรในการคมนาคม เดินทางไปมาหาสู่กัน ขนส่งพืชผลด้านการเกษตรออกไปจำหน่ายยังท้องตลาดได้สะดวก และปลอดภัย	-ขนาดผิวจราจร กว้าง 8.00 เมตร ยาว 1.45 กิโลเมตร หนา 0.15 เมตร	-	-	7,259,000	7,259,000	7,259,000	- ประชาชนมีความพึงพอใจไม่น้อยกว่าร้อยละ 90	- การคมนาคมมีความสะดวกรวดเร็วและปลอดภัย	- สำนักช่าง อบจ.สกลนคร - อบต.อุ่มจาน อำเภอกุสุมาลย์

ที่	โครงการ	วัตถุประสงค์	เป้าหมาย (ผลผลิตของโครงการ)	งบประมาณ 2566 (บาท)	2567 (บาท)	2568 (บาท)	2569 (บาท)	2570 (บาท)	ตัวชี้วัด (KPI)	ผลที่คาดว่าจะได้รับ	หน่วยงานรับผิดชอบหลัก
242	ก่อสร้างถนนคอนกรีตเสริมเหล็ก สายบ้านขัวก่าย หมู่ที่ 10 ตำบลขัวก่าย - บ้านนาซอ หมู่ที่ 1 ตำบลนาซอ อำเภอวานรนิวาส จังหวัดสกลนคร	- เพื่อให้ประชาชนในเขตพื้นที่มีการคมนาคมที่สะดวกรวดเร็ว และปลอดภัย	- ขนาดผิวจราจร กว้าง 4.00 เมตร ยาว 2.05 กิโลเมตร หนา 0.15 เมตร หรือพื้นที่ผิวจราจรไม่น้อยกว่า 8,200 ตารางเมตร ไหล่ทางข้างละ 0.30 เมตร	-	-	9,315,000	9,315,000	9,315,000	- ประชาชนมีความพึงพอใจไม่น้อยกว่าร้อยละ 90	- การคมนาคมมีความสะดวกรวดเร็วและปลอดภัย	- สำนักช่าง อบจ.สกลนคร - อบต.ขัวก่าย อำเภอวานรนิวาส
243	ก่อสร้างถนนคอนกรีตเสริมเหล็ก สายบ้านยางคำ หมู่ที่ 1 ตำบลเดื่อศรีคันไชย - บ้านบะป่าคา หมู่ที่ 4 ตำบลหนองสนม อำเภอวานรนิวาส จังหวัดสกลนคร	1. เพื่อลดต้นทุนการขนส่งสินค้าการเกษตรออกสู่ตัวเมือง 2. เพื่อการเดินทางออกสู่ตัวเมืองมีความสะดวกรวดเร็วและปลอดภัย	- ขนาดผิวจราจร กว้าง 5 เมตร ยาว 2.00 กิโลเมตร หนา 0.15 เมตร หรือพื้นที่ผิวจราจรไม่น้อยกว่า 10,000 ตารางเมตร ไหล่ทางข้างละ 0.50 เมตร	-	-	6,496,000	6,496,000	6,496,000	- ประชาชนมีความพึงพอใจไม่น้อยกว่าร้อยละ 90	- การคมนาคมมีความสะดวกรวดเร็วและปลอดภัย	- สำนักช่าง อบจ.สกลนคร - อบต.เดื่อศรีคันไชย อำเภอวานรนิวาส
244	ก่อสร้างถนนคอนกรีตเสริมเหล็ก สายบ้านนาสมบูรณ์ หมู่ที่ 17 ตำบลธาตุ - บ้านสุวรรณคีรี หมู่ที่ 15 ตำบลวานรนิวาส อำเภอวานรนิวาส จังหวัดสกลนคร	1. เพื่อให้การสัญจรไปมาสะดวกและปลอดภัย 2. สร้างคุณภาพชีวิตที่ดีขึ้นของประชาชนในพื้นที่	- ขนาดผิวจราจร กว้าง 5.00 เมตร ยาว 2.70 กิโลเมตร หนา 0.15 เมตร หรือพื้นที่ผิวจราจรไม่น้อยกว่า 13,500 ตารางเมตร ไหล่ทางข้างละ 0.50 เมตร	-	-	8,511,000	8,511,000	8,511,000	- ประชาชนมีความพึงพอใจไม่น้อยกว่าร้อยละ 90	- การคมนาคมมีความสะดวกรวดเร็วและปลอดภัย	- สำนักช่าง อบจ.สกลนคร - อบต.ธาตุ อำเภอวานรนิวาส
245	ก่อสร้างถนนคอนกรีตเสริมเหล็ก สายบ้านหนองนาแซง หมู่ที่ 20 ตำบลธาตุ - บ้านนาโพธิ์ หมู่ที่ 5 ตำบลคอนสวรรค์ อำเภอวานรนิวาส จังหวัดสกลนคร	1. เพื่อให้การสัญจรไปมาสะดวกและปลอดภัย 2. สร้างคุณภาพชีวิตที่ดีขึ้นของประชาชนในพื้นที่	- ขนาดผิวจราจร กว้าง 5.00 เมตร ยาว 3.00 กิโลเมตร หนา 0.15 เมตร หรือพื้นที่ผิวจราจรไม่น้อยกว่า 15,000 ตารางเมตร ไหล่ทางข้างละ 0.05 เมตร	-	-	9,408,000	9,408,000	9,408,000	- ประชาชนมีความพึงพอใจไม่น้อยกว่าร้อยละ 90	- การคมนาคมมีความสะดวกรวดเร็วและปลอดภัย	- สำนักช่าง อบจ.สกลนคร - อบต.ธาตุ อำเภอวานรนิวาส

ที่	โครงการ	วัตถุประสงค์	เป้าหมาย (ผลผลิตของโครงการ)	งบประมาณ 2566 (บาท)	2567 (บาท)	2568 (บาท)	2569 (บาท)	2570 (บาท)	ตัวชี้วัด (KPI)	ผลที่คาดว่าจะได้รับ	หน่วยงานรับผิดชอบหลัก
246	ก่อสร้างถนนคอนกรีตเสริมเหล็ก สายบ้านหนองม่วง หมู่ที่ 6 ตำบลนาคำ - บ้านโนนสามเศียร หมู่ที่ 14 ตำบลหนองแวงใต้ อำเภอวานรนิวาส จังหวัดสกลนคร	1. เพื่อแก้ไขปัญหาความเดือดร้อนของราษฎรในการใช้เส้นทางสัญจร 2. เพื่อให้ราษฎรได้รับความสะดวกสบายในการเดินทางและลดอุบัติเหตุ 3. เพื่อสนองนโยบายของรัฐบาลในการแก้ไขปัญหาความเดือดร้อนของประชาชน 4. เพื่อพัฒนาโครงสร้างพื้นฐาน 5. เพื่อให้สอดคล้องกับปัญหาและความต้องการของประชาชนและเพื่อให้สามารถแก้ไขปัญหาความจำเป็นเร่งด่วน	- ขนาดผิวจราจร กว้าง 4.00 เมตร ยาว 3.00 กิโลเมตร หนา 0.15 เมตร หรือพื้นที่ผิวจราจรไม่น้อยกว่า 12,000 ตารางเมตร ไหล่ทางข้างละ 0.50 เมตร	-	-	9,217,000	9,217,000	9,217,000	- ประชาชนมีความพึงพอใจไม่น้อยกว่าร้อยละ 90	- การคมนาคมมีความสะดวกรวดเร็วและปลอดภัย	- สำนักช่าง อบจ.สกลนคร - อบต.นาคำ อำเภอวานรนิวาส
247	ก่อสร้างถนนคอนกรีตเสริมเหล็ก สายบ้านหนองปลาหมัด หมู่ที่ 2 ตำบลคูสะคาม - แยกอินทร์แปลง บ้านอินทร์แปลง หมู่ที่ 2 ตำบลอินทร์แปลง อำเภอวานรนิวาส จังหวัดสกลนคร	- เพื่อให้ประชาชนในเขตพื้นที่มีการคมนาคมที่สะดวกรวดเร็ว และปลอดภัย	- ขนาดผิวจราจร กว้าง 6.00 เมตร ยาว 1.80 กิโลเมตร หนา 0.15 เมตร หรือพื้นที่ผิวจราจรไม่น้อยกว่า 10,800 ตารางเมตร ไหล่ทางข้างละ 0.50 เมตร	-	-	6,900,000	6,900,000	6,900,000	- ประชาชนมีความพึงพอใจไม่น้อยกว่าร้อยละ 90	- การคมนาคมมีความสะดวกรวดเร็วและปลอดภัย	- สำนักช่าง อบจ.สกลนคร - ทต.คูสะคาม อำเภอวานรนิวาส
248	ก่อสร้างถนนคอนกรีตเสริมเหล็ก สายบ้านดอนยานาง หมู่ที่ 6 ตำบลนาซอ - บ้านหนองม่วง หมู่ที่ 6 ตำบลนาคำ อำเภอวานรนิวาส จังหวัดสกลนคร	- เพื่อให้ประชาชนในเขตพื้นที่มีการคมนาคมที่สะดวกรวดเร็ว และปลอดภัย	- ขนาดผิวจราจร กว้าง 5.00 เมตร ยาว 1.076 กิโลเมตร หนา 0.15 เมตร	-	-	3,785,000	3,785,000	3,785,000	- ประชาชนมีความพึงพอใจไม่น้อยกว่าร้อยละ 90	- การคมนาคมมีความสะดวกรวดเร็วและปลอดภัย	- สำนักช่าง อบจ.สกลนคร - อบต.นาซอ อำเภอวานรนิวาส

ที่	โครงการ	วัตถุประสงค์	เป้าหมาย (ผลผลิตของโครงการ)	งบประมาณ 2566 (บาท)	2567 (บาท)	2568 (บาท)	2569 (บาท)	2570 (บาท)	ตัวชี้วัด (KPI)	ผลที่คาดว่าจะได้รับ	หน่วยงานรับผิดชอบหลัก
249	ก่อสร้างถนนคอนกรีตเสริมเหล็กรหัสทางหลวงท้องถิ่น สน.ถ. 118 - 03 สายบ้านนาง่ามเล้า หมู่ที่ 10 ตำบลวานรนิวาส - บ้านขัวก่ายสอง หมู่ที่ 10 ตำบลขัวก่าย อำเภอวานรนิวาส จังหวัดสกลนคร พร้อมติดตั้งโคมไฟถนนพลังงานแสงอาทิตย์แบบประกอบในชุดเดียวกัน จำนวน 34 ชุด	1. เพื่อแก้ไขปัญหาถนนเป็นหลุมเป็นบ่อและเพื่อความสะดวกในการสัญจรไปมาของประชาชนในพื้นที่ 2. เพื่อความปลอดภัยในชีวิตและทรัพย์สินของประชาชนในพื้นที่ที่สัญจรไปมา 3. เพื่อให้ประชาชนได้เข้าถึงสถานบริการสาธารณสุขระดับอำเภอได้เร็วขึ้นกว่าเดิม 4. เพื่อเพิ่มรายได้ให้กับประชาชนในท้องถิ่นในการจำหน่ายสินค้าทางการเกษตร	- ขนาดผิวจราจรกว้าง 5.00 เมตร ยาว 1.00 กิโลเมตร หนา 0.15 เมตร หรือพื้นที่ผิวจราจรไม่น้อยกว่า 5,000 ตารางเมตร	-	-	6,183,900	6,183,900	6,183,900	- ประชาชนมีความพึงพอใจไม่น้อยกว่าร้อยละ 90	- การคมนาคมมีความสะดวกรวดเร็วและปลอดภัย	- สำนักช่าง อบจ.สกลนคร - อบต.วานรนิวาส อำเภอวานรนิวาส
250	ก่อสร้างถนนคอนกรีตเสริมเหล็กรหัสทางหลวงท้องถิ่น สน.ถ. 118 - 18 สายบ้านสุวรรณคีรี หมู่ที่ 15 ตำบลวานรนิวาส - บ้านโนนเจริญศิลป์ หมู่ที่ 12 ตำบลหนองแวงใต้ อำเภอวานรนิวาส จังหวัดสกลนคร พร้อมติดตั้งโคมไฟถนนพลังงานแสงอาทิตย์แบบประกอบในชุดเดียวกัน จำนวน 51 ชุด	1. เพื่อแก้ไขปัญหาถนนเป็นหลุมเป็นบ่อและเพื่อความสะดวกในการสัญจรไปมาของประชาชนในพื้นที่ 2. เพื่อความปลอดภัยในชีวิตและทรัพย์สินของประชาชนในพื้นที่ที่สัญจรไปมา 3. เพื่อให้ประชาชนได้เข้าถึงสถานบริการสาธารณสุขระดับอำเภอได้เร็วขึ้นกว่าเดิม 4. เพื่อความปลอดภัยในชีวิตและทรัพย์สินของผู้สัญจรไปมาในช่วงกลางคืนได้มีไฟส่องสว่าง 5. เพื่อลดการใช้พลังงานและช่วยรักษาทรัพยากรธรรมชาติ	- ขนาดผิวจราจรกว้าง 5.00 เมตร ยาว 1.50 กิโลเมตร หนา 0.15 เมตร หรือพื้นที่ผิวจราจรไม่น้อยกว่า 7,500 ตารางเมตร	-	-	9,193,800	9,193,800	9,193,800	- ประชาชนมีความพึงพอใจไม่น้อยกว่าร้อยละ 90	- การคมนาคมมีความสะดวกรวดเร็วและปลอดภัย	- สำนักช่าง อบจ.สกลนคร - อบต.วานรนิวาส อำเภอวานรนิวาส

ที่	โครงการ	วัตถุประสงค์	เป้าหมาย (ผลผลิตของโครงการ)	งบประมาณ 2566 (บาท)	2567 (บาท)	2568 (บาท)	2569 (บาท)	2570 (บาท)	ตัวชี้วัด (KPI)	ผลที่คาดว่าจะได้รับ	หน่วยงานรับผิดชอบหลัก
251	ก่อสร้างถนนคอนกรีตเสริมเหล็ก สายจากสามแยกบ้านผาศักดิ์ หมู่ที่ 13 ตำบลคำตากล้า - บ้านฉางบัวพา หมู่ที่ 16 ตำบลคำตากล้า - บ้านโนนทรายทองหมู่ที่ 10 ตำบลแพด อำเภอคำตากล้า จังหวัดสกลนคร	1. เพื่อเป็นการแก้ไขปัญหาฝุ่นละอองและถนนเป็นหลุมเป็นบ่อทำให้ยากลำบากในการสัญจรไปมาของประชาชน 2. เพื่อให้ได้ถนนที่ได้มาตรฐานในการใช้สัญจรไปมาของประชาชนตำบลคำตากล้าและประชาชนตำบลใกล้เคียง 3. เพื่อเป็นการลดปัญหาการกัดเซาะผิวจราจรของน้ำในช่วงฤดูฝน	- ขนาดผิวจราจรกว้าง 5.00 เมตร ยาว 2.50 กิโลเมตร หนา 0.15 เมตร หรือพื้นที่ผิวจราจรไม่น้อยกว่า 12500 ตารางเมตร ไหล่ทางข้างละ 0.50 เมตร	-	-	-	8,497,000	8,497,000	- ประชาชนมีความพึงพอใจไม่น้อยกว่าร้อยละ 90	- การคมนาคมมีความสะดวกรวดเร็วและปลอดภัย	- สำนักช่าง อบจ.สกลนคร - อบต.คำตากล้า อำเภอคำตากล้า
252	ก่อสร้างถนนคอนกรีตเสริมเหล็ก สายบ้านศรีดอกแก้ว หมู่ที่ 12 ตำบลคำตากล้า สายจากบ้านทุ่งศรีทอง - สามแยกไปบ้านดงอีบ่าง หมู่ที่ 9 ตำบลนาแต้ อำเภอคำตากล้า จังหวัดสกลนคร	1. เพื่อเป็นการแก้ไขปัญหาฝุ่นละอองและถนนเป็นหลุมเป็นบ่อทำให้ยากลำบากในการสัญจรไปมาของประชาชน 2. เพื่อให้ได้ถนนที่ได้มาตรฐานในการใช้สัญจรไปมาของประชาชนตำบลคำตากล้าและประชาชนตำบลใกล้เคียง 3. เพื่อเป็นการลดปัญหาการกัดเซาะผิวจราจรของน้ำในช่วงฤดูฝน	- ขนาดผิวจราจรกว้าง 5.00 เมตร ยาว 1.20 กิโลเมตร หนา 0.15 เมตร หรือพื้นที่ผิวจราจรไม่น้อยกว่า 6,000 ตารางเมตร ไหล่ทางข้างละ 0.50 เมตร	-	-	4,380,000	4,380,000	4,380,000	- ประชาชนมีความพึงพอใจไม่น้อยกว่าร้อยละ 90	- การคมนาคมมีความสะดวกรวดเร็วและปลอดภัย	- สำนักช่าง อบจ.สกลนคร - อบต.คำตากล้า อำเภอคำตากล้า
253	ก่อสร้างถนนคอนกรีตเสริมเหล็ก สายบ้านสระแก้ว หมู่ที่ 11 ตำบลนาแต้ - บ้านดงแสนสุข หมู่ที่ 14 ตำบลคำตากล้า อำเภอคำตากล้า จังหวัดสกลนคร	1. เพื่อเป็นการแก้ไขปัญหาฝุ่นละอองและถนนเป็นหลุมเป็นบ่อทำให้ยากลำบากในการสัญจรไปมาของประชาชน 2. เพื่อให้ได้ถนนที่ได้มาตรฐานในการใช้สัญจรไปมาของประชาชนตำบลคำตากล้า	- ขนาดผิวจราจรกว้าง 5.00 เมตร ยาว 2.80 กิโลเมตร หนา 0.15 เมตร หรือพื้นที่ผิวจราจรไม่น้อยกว่า 14,000 ตารางเมตร ไหล่ทางข้างละ 0.50 เมตร	-	-	9,830,000	9,830,000	9,830,000	- ประชาชนมีความพึงพอใจไม่น้อยกว่าร้อยละ 90	- การคมนาคมมีความสะดวกรวดเร็วและปลอดภัย	- สำนักช่าง อบจ.สกลนคร - อบต.คำตากล้า อำเภอคำตากล้า

ที่	โครงการ	วัตถุประสงค์	เป้าหมาย (ผลผลิตของโครงการ)	งบประมาณ 2566 (บาท)	2567 (บาท)	2568 (บาท)	2569 (บาท)	2570 (บาท)	ตัวชี้วัด (KPI)	ผลที่คาดว่าจะได้รับ	หน่วยงานรับผิดชอบหลัก
		และประชาชนตำบลใกล้เคียง 3. เพื่อเป็นการลดปัญหาการกัดเซาะผิวจราจรของน้ำในช่วงฤดูฝน									
254	ก่อสร้างถนนคอนกรีตเสริมเหล็กสายพื้นที่การเกษตรจากบ้านบึงบูรพา หมู่ที่ 11 ตำบลหนองบัวสิม อำเภอคำตากล้า - บ้านท่าควาย หมู่ที่ 2 ตำบลท่าก้อน อำเภออากาศอำนวย จังหวัดสกลนคร	1. เพื่อแก้ไขปัญหาและบรรเทาความเดือดร้อนของราษฎรในการคมนาคมเดินทางไปมาหาสู่กัน ขนส่งพืชผลด้านการเกษตรออกไปจำหน่ายยังท้องตลาดได้ความสะดวกและปลอดภัย 2. เพื่อลดการสูญเสียและความเสียหายด้านชีวิตและทรัพย์สินของราษฎรตลอดจนแก้ไขคุณภาพและสิ่งแวดล้อมให้ดีขึ้น	- ขนาดผิวจราจรกว้าง .00 เมตร ยาว 1.40 กิโลเมตร หนา 0.15 เมตร หรือพื้นที่ผิวจราจรไม่น้อยกว่า 5,600 ตารางเมตร	-	-	-	3,860,800	3,860,800	- ประชาชนมีความพึงพอใจไม่น้อยกว่าร้อยละ 90	- การคมนาคมมีความสะดวกรวดเร็วและปลอดภัย	- สำนักช่าง อบจ.สกลนคร - อบต.หนองบัวสิม อำเภอคำตากล้า
255	ก่อสร้างถนนคอนกรีตเสริมเหล็ก บ้านคำไชยวาน หมู่ที่ 5 ตำบลบ้านต้าย - บ้านนาดอกไม้ หมู่ที่ 6 ตำบลบงใต้ อำเภอสว่างแดนดิน จังหวัดสกลนคร	1. เพื่อแก้ไขปัญหาคมนาคมขนส่ง และการสัญจรไปมาของประชาชนให้มีความสะดวกมากขึ้น 2. เพื่อลดปัญหาอุบัติเหตุในการสัญจร ไป - มาของประชาชน 3. เพื่อลดปัญหาสิ่งแวดล้อมจากฝุ่นละออง 4. เพื่อส่งเสริมศักยภาพและยกระดับโครงสร้างพื้นฐานของชุมชน	- ขนาดผิวจราจรกว้าง 5.00 เมตร ยาว 1.00 กิโลเมตร หนา 0.15 เมตร หรือพื้นที่ผิวจราจรไม่น้อยกว่า 5,000 ตารางเมตร ไหล่ทางข้างละ 0.50 เมตร	-	-	-	3,211,000	3,211,000	- ประชาชนมีความพึงพอใจไม่น้อยกว่าร้อยละ 90	- การคมนาคมมีความสะดวกรวดเร็วและปลอดภัย	- สำนักช่าง อบจ.สกลนคร - ทต.บ้านต้าย อำเภอสว่างแดนดิน
256	ก่อสร้างถนนคอนกรีตเสริมเหล็ก สายบ้านคำบอน หมู่ที่ 4 ตำบล	1. เพื่อแก้ไขปัญหาคมนาคมขนส่ง และการสัญจรไปมาของประชาชนให้มีความ	- ขนาดผิวจราจรกว้าง 5.00 เมตร ยาว 1.50 กิโลเมตร	-	-	-	4,845,000	4,845,000	- ประชาชนมีความพึงพอใจไม่น้อยกว่า	- การคมนาคมมีความสะดวกรวดเร็วและปลอดภัย	- สำนักช่าง อบจ.สกลนคร - ทต.บ้านต้าย

ที่	โครงการ	วัตถุประสงค์	เป้าหมาย (ผลผลิตของโครงการ)	งบประมาณ 2566 (บาท)	2567 (บาท)	2568 (บาท)	2569 (บาท)	2570 (บาท)	ตัวชี้วัด (KPI)	ผลที่คาดว่าจะได้รับ	หน่วยงานรับผิดชอบหลัก
	บ้านด้าย - บ้านหนองไผ่ หมู่ที่ 7 ตำบลคำสะอาด อำเภอสว่างแดนดิน จังหวัดสกลนคร	สะดวกมากขึ้น 2. เพื่อลดปัญหาอุบัติเหตุในการสัญจร ไป - มาของประชาชน 3. เพื่อลดปัญหาสิ่งแวดล้อมจากฝุ่นละออง 4. เพื่อส่งเสริมศักยภาพและยกระดับโครงสร้างพื้นฐานของชุมชน	หนา 0.15 เมตร หรือพื้นที่ผิวจราจรไม่น้อยกว่า 7,400 ตารางเมตร ไหล่ทางข้างละ 0.50 เมตร						ร้อยละ 90		อำเภอสว่างแดนดิน
257	ก่อสร้างถนนคอนกรีตเสริมเหล็ก สายบ้านโคกสีนวล หมู่ที่ 11 ตำบลบงใต้ - บ้านคำสะอาด หมู่ที่ 1 ตำบลคำสะอาด อำเภอสว่างแดนดิน จังหวัดสกลนคร	- เพื่อแก้ปัญหาความเดือดร้อนของประชาชนที่ใช้เส้นทางคมนาคมสัญจรไปมา เนื่องจากถนนมีสภาพเป็นหลุมเป็นบ่อ และมีฝุ่นละอองฟุ้งกระจาย	- ขนาดผิวจราจรกว้าง 5.00 เมตร ยาว 1.315 กิโลเมตร หนา 0.15 เมตร หรือพื้นที่ผิวจราจรไม่น้อยกว่า 6,575 ตารางเมตร ไหล่ทางข้างละ 0.50 เมตร	-	-	-	4,933,900	4,933,900	- ประชาชนมีความพึงพอใจไม่น้อยกว่าร้อยละ 90	- การคมนาคมมีความสะดวกรวดเร็วและปลอดภัย	- สำนักช่าง อบจ.สกลนคร - ทต.บงใต้ อำเภอสว่างแดนดิน
258	ก่อสร้างถนนคอนกรีตเสริมเหล็ก สายบ้านโสก หมู่ที่ 8 ตำบลทุ่งแก - บ้านโพนบก หมู่ที่ 7 ตำบลบ้านเหล่า อำเภอเจริญศิลป์ จังหวัดสกลนคร	1. เพื่อให้ประชาชนตำบลทุ่งแก ตำบลบ้านเหล่าหรือตำบลใกล้เคียงเดินทางสะดวกและปลอดภัย 2. เพื่อให้ประชาชนตำบลทุ่งแกและตำบลใกล้เคียงขนส่งสินค้าการเกษตรสะดวก	- ขนาดผิวจราจรกว้าง 5.00 เมตร ยาว 4.35 กิโลเมตร หนา 0.15 เมตร หรือพื้นที่ผิวจราจรไม่น้อยกว่า 21,750 ตารางเมตร ไหล่ทางข้างละ 0.25 เมตร	-	-	-	13,113,000	13,113,000	- ประชาชนมีความพึงพอใจไม่น้อยกว่าร้อยละ 90	- การคมนาคมมีความสะดวกรวดเร็วและปลอดภัย	- สำนักช่าง อบจ.สกลนคร - อบต.ทุ่งแก อำเภอเจริญศิลป์
259	ก่อสร้างถนนคอนกรีตเสริมเหล็ก สายบ้านหนองจาน หมู่ที่ 6 ตำบลทุ่งแก อำเภอเจริญศิลป์ - บ้านหนองบัวแพ หมู่ที่ 7 ตำบลบ้านถ่อน	1. เพื่อให้ประชาชนตำบลทุ่งแก ตำบลบ้านเหล่าหรือตำบลใกล้เคียงเดินทางสะดวกและปลอดภัย 2. เพื่อให้ประชาชนตำบลทุ่งแกและตำบลใกล้เคียงขนส่งสินค้า	- ขนาดผิวจราจรกว้าง 5.00 เมตร ยาว 1.00 กิโลเมตร หนา 0.15 เมตร หรือพื้นที่ผิวจราจรไม่น้อยกว่า 5,000 ตารางเมตร	-	-	-	3,009,000	3,009,000	- ประชาชนมีความพึงพอใจไม่น้อยกว่าร้อยละ 90	- การคมนาคมมีความสะดวกรวดเร็วและปลอดภัย	- สำนักช่าง อบจ.สกลนคร - อบต.ทุ่งแก อำเภอเจริญศิลป์

ที่	โครงการ	วัตถุประสงค์	เป้าหมาย (ผลผลิตของโครงการ)	งบประมาณ 2566 (บาท)	2567 (บาท)	2568 (บาท)	2569 (บาท)	2570 (บาท)	ตัวชี้วัด (KPI)	ผลที่คาดว่าจะได้รับ	หน่วยงานรับผิดชอบหลัก
260	อำเภอสว่างแดนดิน จังหวัดสกลนคร ก่อสร้างถนนคอนกรีตเสริมเหล็ก สายบ้านโนนเจริญ หมู่ที่ 6 ตำบลนาตาล อำเภอเต่างอย - บ้านหนองไผ่ หมู่ที่ 12 ตำบลดงมะไฟ อำเภอเมืองสกลนคร จังหวัดสกลนคร	การเกษตรสะดวก - เพื่อให้ประชาชนทั้ง 2 ตำบล ได้รับความสะดวกสบายในการสัญจรไปมาและมีความปลอดภัยในชีวิตและทรัพย์สิน	- ขนาดผิวจราจร กว้าง 4.00 เมตร ยาว 0.423 กิโลเมตร หนา 0.15 เมตร หรือพื้นที่ผิวจราจรไม่น้อยกว่า 1,692 ตารางเมตร	-	-	-	1,320,000	1,320,000	- ประชาชนมีความพึงพอใจไม่น้อยกว่าร้อยละ 90	- การคมนาคมมีความสะดวกรวดเร็วและปลอดภัย	- สำนักช่าง อบจ.สกลนคร - อบต.นาตาล อำเภอเต่างอย
261	ก่อสร้างถนนคอนกรีตเสริมเหล็ก สายกุดตะกาบทุ่ง หมู่ที่ 17 ตำบลวาริชภูมิ อำเภอวาริชภูมิ - บ้านดงสว่าง หมู่ที่ 7 ตำบลนิคมน้ำอูน อำเภอนิคมน้ำอูน (สายวัดป่านาคำเพิ่ม) จังหวัดสกลนคร พร้อมติดตั้งชุดเสาไฟถนนโคมไฟแอลอีดีพลังงานแสงอาทิตย์แบบประกอบในชุดเดียวกัน (Integrated Sola CellLED StreetLight with Pole) จำนวน 34 ชุด	- เพื่อให้ประชาชนมีถนนสำหรับใช้ในการคมนาคมสะดวกและปลอดภัย	- ขนาดผิวจราจร กว้าง 5.00 เมตร ยาว 1.38 กิโลเมตร หนา 0.15 เมตร หรือพื้นที่ผิวจราจรไม่น้อยกว่า 6,900 ตารางเมตร ไหล่ทางข้างละ 0.50 เมตร พร้อมติดตั้งชุดเสาไฟถนนโคมไฟแอลอีดีพลังงานแสงอาทิตย์แบบประกอบในชุดเดียวกัน (Integrated Sola Cell LED StreetLight with Pole) จำนวน 34 ชุด	-	-	-	6,650,000	6,650,000	- ร้อยละของประชาชนที่ได้รับประโยชน์	- ประชาชนได้รับความสะดวก รวดเร็วในการสัญจรไปมา	- สำนักช่าง อบจ.สกลนคร - อบต.วาริชภูมิ อำเภอวาริชภูมิ
262	ก่อสร้างถนนคอนกรีตเสริมเหล็ก สายบ้านตาดโพนไผ่ หมู่ที่ 18 ตำบลวาริชภูมิ อำเภอวาริชภูมิ - - บ้านดงสว่าง หมู่ที่ 7	- เพื่อให้ประชาชนมีถนนสำหรับใช้ในการคมนาคมสะดวกและปลอดภัย	- ขนาดผิวจราจร กว้าง 5.00 เมตร ยาว 1.40 กิโลเมตร หนา 0.15 เมตร หรือพื้นที่ผิวจราจรไม่น้อยกว่า	-	-	-	6,720,000	6,720,000	- ประชาชนมีความพึงพอใจไม่น้อยกว่าร้อยละ 90	- การคมนาคมมีความสะดวกรวดเร็วและปลอดภัย	- สำนักช่าง อบจ.สกลนคร - อบต.วาริชภูมิ อำเภอวาริชภูมิ

ที่	โครงการ	วัตถุประสงค์	เป้าหมาย (ผลผลิตของโครงการ)	งบประมาณ 2566 (บาท)	2567 (บาท)	2568 (บาท)	2569 (บาท)	2570 (บาท)	ตัวชี้วัด (KPI)	ผลที่คาดว่าจะได้รับ	หน่วยงานรับผิดชอบหลัก
263	ตำบลนิคมน้ำอูน อำเภอนิคมน้ำอูน จังหวัดสกลนคร พร้อมติดตั้งชุดเสาไฟถนนโคมไฟแอลอีดีพลังงานแสงอาทิตย์แบบประกอบในชุดเดียวกัน(Integrated Sola CellLED StreetLight withPole) จำนวน 34 ชุด ก่อสร้างถนนคอนกรีตเสริมเหล็ก สายบ้านธาตุพัฒนา หมู่ที่ 20 ตำบลวาริชภูมิ - บ้านดงเชียงเครือ หมู่ที่ 9 ตำบลปลาโหล (ถนนสายบ้านธาตุพัฒนา หมู่ที่ 20 - ท่าน้ำประปา) อำเภอวาริชภูมิ จังหวัดสกลนคร พร้อมติดตั้งชุดเสาไฟถนนโคมไฟแอลอีดีพลังงานแสงอาทิตย์แบบประกอบในชุดเดียวกัน(Integrated Sola CellLED StreetLight withPole) จำนวน 90 ชุด	- เพื่อให้ประชาชนมีถนนสำหรับใช้ในการคมนาคมสะดวกและปลอดภัย	7,000 ตารางเมตร ไหล่ทางข้างละ 0.50 เมตร พร้อมติดตั้งชุดเสาไฟถนนโคมไฟแอลอีดีพลังงานแสงอาทิตย์แบบประกอบในชุดเดียวกัน (Integrated Sola Cell LED StreetLight with Pole) จำนวน 34 ชุด - ขนาดผิวจราจร กว้าง 5.00 เมตร ยาว 2.50 กิโลเมตร หนา 0.15 เมตร หรือพื้นที่ผิวจราจรไม่น้อยกว่า 22,500 ตารางเมตร ไหล่ทางข้างละ 0.50 เมตร พร้อมติดตั้งชุดเสาไฟถนนโคมไฟแอลอีดีพลังงานแสงอาทิตย์แบบประกอบในชุดเดียวกัน (Integrated Sola Cell LED StreetLight with Pole) จำนวน 90 ชุด	-	-	-	19,680,000	19,680,000	- ประชาชนมีความพึงพอใจไม่น้อยกว่าร้อยละ 90	- การคมนาคมมีความสะดวกรวดเร็วและปลอดภัย	- สำนักช่าง อบจ.สกลนคร - อบต.วาริชภูมิ อำเภอวาริชภูมิ
264	ก่อสร้างถนนคอนกรีตเสริมเหล็ก สายบ้านดอนส้มโฮง หมู่ที่ 2 ตำบลค้อเขียว อำเภอวาริชภูมิ - บ้านบ่อแกน้อย	1. เพื่อประชาชนได้รับความสะดวก และปลอดภัยในการคมนาคม และเป็นทางการขนส่งนมซึ่งตั้งเป็นสหกรณ์โคนมวาริชภูมิ และมีการ	- ขนาดผิวจราจร กว้าง 4.00 เมตร ยาว 1.18 กิโลเมตร หนา 0.15 เมตร หรือพื้นที่ผิวจราจรไม่น้อยกว่า	-	-	-	3,094,000	3,094,000	- ประชาชนมีความพึงพอใจไม่น้อยกว่าร้อยละ 90	- การคมนาคมมีความสะดวกรวดเร็วและปลอดภัย	- สำนักช่าง อบจ.สกลนคร - อบต.ค้อเขียว อำเภอวาริชภูมิ

ที่	โครงการ	วัตถุประสงค์	เป้าหมาย (ผลผลิตของโครงการ)	งบประมาณ 2566 (บาท)	2567 (บาท)	2568 (บาท)	2569 (บาท)	2570 (บาท)	ตัวชี้วัด (KPI)	ผลที่คาดว่าจะได้รับ	หน่วยงานรับผิดชอบหลัก
	หมู่ที่ 4 ตำบลปทุมวาปี อำเภอส่องดาว จังหวัดสกลนคร	ขนส่งสินค้าด้านการเกษตร 2. เพื่อสร้างความเข้มแข็งด้านคมนาคม 3. เพื่อแก้ไขปัญหาความเดือดร้อนของประชาชน	4,720 ตารางเมตร ไหล่ทางข้างละ 0.50 เมตร งานวางท่อคสล.ขนาด Æ 0.6 x 1.00 เมตร จำนวน 18 ท่อน								
265	ก่อสร้างถนนคอนกรีตเสริมเหล็ก สายบ้านสี่แยกบริบูรณ์ หมู่ที่ 6 ตำบลบะหว้า - บ้านดอนแดง หมู่ที่ 5 ตำบลอากาศ อำเภออากาศอำนวย จังหวัดสกลนคร	- เพื่อพัฒนาโครงสร้างพื้นฐานรองรับการเจริญเติบโตของหมู่บ้าน/ชุมชน เพื่อให้ประชาชนเดินทางสัญจรไป - มาสะดวกรวดเร็วปลอดภัย	- ขนาดผิวจราจร กว้าง 6.00 เมตร ยาว 4.30 กิโลเมตร หนา 0.15 เมตร หรือพื้นที่ผิวจราจรไม่น้อยกว่า 25,800 ตารางเมตร	-	-	-	14,584,000	14,584,000	- ประชาชนมีความพึงพอใจไม่น้อยกว่าร้อยละ 90	- การคมนาคมมีความสะดวกรวดเร็วและปลอดภัย	- สำนักช่าง อบจ.สกลนคร - ทต.บะหว้า อำเภออากาศอำนวย
266	ก่อสร้างถนนคอนกรีตเสริมเหล็ก สายบ้านนาโน หมู่ที่ 5 ตำบลโพนแพง - บ้านสี่แยกบริบูรณ์ หมู่ที่ 6 ตำบลบะหว้า อำเภออากาศอำนวย จังหวัดสกลนคร	- เพื่อให้ประชาชนมีถนนใช้ในการคมนาคม	- ขนาดผิวจราจร กว้าง 5.00 เมตร ยาว 1.50 กิโลเมตร หนา 0.15 เมตร หรือพื้นที่ผิวจราจรไม่น้อยกว่า 7,500 ตารางเมตร	-	-	-	4,500,000	4,500,000	- ประชาชนมีความพึงพอใจไม่น้อยกว่าร้อยละ 90	- การคมนาคมมีความสะดวกรวดเร็วและปลอดภัย	- สำนักช่าง อบจ.สกลนคร - ทต.โพนแพง อำเภออากาศอำนวย
267	ก่อสร้างถนนคอนกรีตเสริมเหล็กสายบ้านโพนทอง หมู่ที่ 16 ตำบลหนองแวงใต้ - บ้านกุดเรือคำ หมู่ที่ 1 ตำบลกุดเรือคำ อำเภอวานรนิวาส จังหวัดสกลนคร	- เพื่ออำนายความสะดวกในการเดินทาง	- ขนาดผิวจราจร กว้าง 5.00 เมตร ยาว 1.10 กิโลเมตร หนา 0.15 เมตร หรือพื้นที่ผิวจราจรไม่น้อยกว่า 5,500 ตารางเมตร	-	-	4,872,800	4,872,800	4,872,800	- ประชาชนมีความพึงพอใจไม่น้อยกว่าร้อยละ 90	- การคมนาคมมีความสะดวกรวดเร็วและปลอดภัย	- สำนักช่าง อบจ.สกลนคร - อบต.หนองแวงใต้ อำเภอวานรนิวาส
268	ก่อสร้างถนนคอนกรีตเสริมเหล็กสายบ้านโนนเจริญศิลป์ หมู่ที่ 12 ตำบล	- เพื่ออำนายความสะดวกในการเดินทาง	- ขนาดผิวจราจร กว้าง 5.00 เมตร ยาว 1.20 กิโลเมตร	-	-	4,314,700	4,314,700	4,314,700	- ประชาชนมีความพึงพอใจไม่น้อยกว่า	- การคมนาคมมีความสะดวกรวดเร็วและปลอดภัย	- สำนักช่าง อบจ.สกลนคร - อบต.หนอง

ที่	โครงการ	วัตถุประสงค์	เป้าหมาย (ผลผลิตของโครงการ)	งบประมาณ 2566 (บาท)	2567 (บาท)	2568 (บาท)	2569 (บาท)	2570 (บาท)	ตัวชี้วัด (KPI)	ผลที่คาดว่าจะได้รับ	หน่วยงานรับผิดชอบหลัก
	หนองแวงใต้ - บ้านสุวรรณคีรี หมู่ที่ 15 ตำบลวานรนิวาส อำเภอวานรนิวาส จังหวัดสกลนคร		หนา 0.15 เมตร หรือพื้นที่ผิวจราจรไม่น้อยกว่า 6,000 ตารางเมตร ไหล่ทางข้างละ 0.50 เมตร						ร้อยละ 90		แวงใต้ อำเภอวานรนิวาส
269	ก่อสร้างถนนคอนกรีตเสริมเหล็กสายบ้านโนนสามเศียร หมู่ที่ 14 ตำบลหนองแวงใต้ - บ้านหนองม่วง หมู่ที่ 6 ตำบลนาคำ อำเภอวานรนิวาส จังหวัดสกลนคร	- เพื่ออำนายความสะดวกในการเดินทาง	- ขนาดผิวจราจร กว้าง 5.00 เมตร ยาว 1.20 กิโลเมตร หนา 0.15 เมตร หรือพื้นที่ผิวจราจรไม่น้อยกว่า 6,000 ตารางเมตร ไหล่ทางข้างละ 0.50 เมตร	-	-	4,674,600	4,674,600	4,674,600	- ประชาชนมีความพึงพอใจไม่น้อยกว่าร้อยละ 90	- การคมนาคมมีความสะดวกรวดเร็วและปลอดภัย	- สำนักช่าง อบจ.สกลนคร - อบต.หนองแวงใต้ อำเภอวานรนิวาส
270	ก่อสร้างถนนคอนกรีตเสริมเหล็ก ทางเข้าสำนักสงฆ์ทิพย์อักษร เชื่อมบ้านสวน หมู่ที่ 2 บ้านพะโค หมู่ที่ 2 ตำบลท่าแร่ อำเภอเมืองสกลนคร - บ้านหนองกระบอก หมู่ที่ 5 เทศบาลตำบลนาแก้ว ตำบลนาแก้ว อำเภอโพนนาแก้ว จังหวัดสกลนคร	- เพื่อให้การสัญจรไปมาได้สะดวก	- ขนาดผิวจราจร กว้าง 5.00 เมตร ยาว 1.20 กิโลเมตร หนา 0.15 เมตร หรือพื้นที่ผิวจราจรไม่น้อยกว่า 5,750 ตารางเมตร ไหล่ทางข้างละ 0.50 เมตร	-	-	-	3,517,000	3,517,000	- ประชาชนมีความพึงพอใจไม่น้อยกว่าร้อยละ 90	- การคมนาคมมีความสะดวกรวดเร็วและปลอดภัย	- สำนักช่าง อบจ.สกลนคร - ทต.เมืองทองท่าแร่ อำเภอเมืองสกลนคร
271	ก่อสร้างถนนคอนกรีตเสริมเหล็ก สายบ้านห้วยบาง หมู่ที่ 14 (อบต.วาริชภูมิ) - บ้านวาริชภูมิ (เทศบาลตำบลวาริชภูมิ) ตำบลวาริชภูมิ อำเภอวาริชภูมิ	- เพื่อให้ประชาชนมีถนนสำหรับใช้ในการคมนาคมสะดวกและปลอดภัย	- ขนาดผิวจราจร กว้าง 4.00 เมตร ยาว 0.765 กิโลเมตร หนา 0.15 เมตร หรือพื้นที่ผิวจราจรไม่น้อยกว่า 3,060 ตารางเมตร ไหล่ทางข้างละ 0.20 เมตร	-	-	-	2,940,000	2,940,000	- ประชาชนมีความพึงพอใจไม่น้อยกว่าร้อยละ 90	- การคมนาคมมีความสะดวกรวดเร็วและปลอดภัย	- สำนักช่าง อบจ.สกลนคร - อบต.วาริชภูมิ อำเภอวาริชภูมิ

ที่	โครงการ	วัตถุประสงค์	เป้าหมาย (ผลผลิตของโครงการ)	งบประมาณ					ตัวชี้วัด (KPI)	ผลที่คาดว่าจะได้รับ	หน่วยงานรับผิดชอบหลัก
				2566 (บาท)	2567 (บาท)	2568 (บาท)	2569 (บาท)	2570 (บาท)			
272	จังหวัดสกลนคร พร้อมติดตั้งชุดเสาไฟถนนโคมไฟแอลอีดีพลังงานแสงอาทิตย์แบบประกอบในชุดเดียวกัน (Integrated Sola CellLED StreetLight with Pole) จำนวน 15 ชุด ซ่อมสร้างและเสริมผิวจราจรแอสฟัลต์ติกคอนกรีต สายบ้านโคกนาดี หมู่ที่ 6 บ้านป่าไร่ หมู่ที่ 7 ตำบลแมดนาท่ม อำเภอโคกศรีสุพรรณ - บ้านหมากเฟือง หมู่ที่ 8 ตำบลหนองบ่อ อำเภอนาแก จังหวัดนครพนม	1. เพื่อแก้ไขปัญหาผิวจราจรไม่ได้มาตรฐาน 2. เพื่ออำนวยความสะดวกให้ประชาชนที่สัญจรไปมา	พร้อมติดตั้งชุดเสาไฟถนนโคมไฟแอลอีดีพลังงานแสงอาทิตย์แบบประกอบในชุดเดียวกัน (Integrated Sola Cell LED StreetLight with Pole) จำนวน 15 ชุด - ช่วงที่ 1 ขนาดผิวจราจร กว้าง 5.00 เมตร ยาว 0.67 กิโลเมตร หนา 0.05 เมตร ไม่มีไหล่ทาง - ช่วงที่ 2 ขนาดผิวจราจร กว้าง 6.00 เมตร ยาว 2.33 กิโลเมตร หนา 0.05 เมตร ไม่มีไหล่ทาง - ช่วงที่ 3 ขนาดผิวจราจร กว้าง 6.00 เมตร ยาว 2.33 กิโลเมตร หนา 0.05 เมตร ไม่มีไหล่ทาง จำนวน 3 ช่วง หรือพื้นที่ผิวจราจรไม่น้อยกว่า 18,930 ตารางเมตร พร้อมงานขยายผิวจราจรคอนกรีตเสริมเหล็ก (ช่วงที่ 2) ด้านซ้ายทางผิวจราจร กว้าง 1.00 เมตร	-	-	8,731,000	8,731,000	8,731,000	- ประชาชนมีความพึงพอใจไม่น้อยกว่าร้อยละ 90	- การคมนาคมมีความสะดวกรวดเร็วและปลอดภัย	- สำนักช่าง อบจ.สกลนคร - อบต.แมดนาท่ม อำเภอโคกศรีสุพรรณ

ที่	โครงการ	วัตถุประสงค์	เป้าหมาย (ผลผลิตของโครงการ)	งบประมาณ 2566 (บาท)	2567 (บาท)	2568 (บาท)	2569 (บาท)	2570 (บาท)	ตัวชี้วัด (KPI)	ผลที่คาดว่าจะได้รับ	หน่วยงานรับผิดชอบหลัก
273	ปรับปรุงถนนลูกรังสู่พื้นที่การเกษตรสายมาลา บ้านห้วยยางเหนือ หมู่ที่ 9 ตำบลเหล่าโพนค้อ - บ้านห้วยหีบ หมู่ที่ 6 ตำบลตองโขบ อำเภอโคกศรีสุพรรณ จังหวัดสกลนคร	- เพื่อการคมนาคมที่สะดวกรวดเร็ว และปลอดภัยมากขึ้น	ยาว 0.465 กิโลเมตร หนา 0.15 เมตร ไหล่ทางข้างละ 0.50 เมตร ด้านขวาทางผิวจราจร กว้าง 1.00 เมตร ยาว 0.484 กิโลเมตร หนา 0.15 เมตร ไหล่ทางข้างละ 0.50 เมตร - ขนาดผิวจราจร กว้าง 4.00 เมตร ยาว 3.00 กิโลเมตร หนา 0.19 เมตร หรือปริมาตรลูกรังไม่น้อยกว่า 2,300 ลูกบาศก์เมตร	-	-	499,000	499,000	499,000	- ประชาชนมีความพึงพอใจไม่น้อยกว่าร้อยละ 90	- การคมนาคมมีความสะดวกรวดเร็วและปลอดภัย	- สำนักช่าง อบจ.สกลนคร - อบต.เหล่าโพนค้อ อำเภอโคกศรีสุพรรณ
274	ปรับปรุงผิวจราจรแอสฟัลต์ติกคอนกรีต สายบ้านหินเหิบ หมู่ที่ 6 ตำบลวานรนิวาส - บ้านตาลเดี่ยว หมู่ที่ 2 ตำบลธาตุ อำเภอวานรนิวาส จังหวัดสกลนคร	- เพื่ออำนวยความสะดวกในการเดินทาง	- ขนาดผิวจราจร กว้าง 4.00 เมตร ยาว 2.00 กิโลเมตร หนาเฉลี่ย 0.04 เมตร หรือพื้นที่ผิวจราจรไม่น้อยกว่า 8,000 ตารางเมตร	-	-	4,856,000	4,856,000	4,856,000	- ประชาชนมีความพึงพอใจไม่น้อยกว่าร้อยละ 90	- การคมนาคมมีความสะดวกรวดเร็วและปลอดภัย	- สำนักช่าง อบจ.สกลนคร - อบต.วานรนิวาส อำเภอวานรนิวาส
275	ปรับปรุงผิวจราจรแอสฟัลต์ติกคอนกรีต สายบ้านน้ำพุงสามัคคี หมู่ที่ 6 ตำบลเต่างอย - บ้านโคกสะอาด	1. เพื่อให้ประชาชนได้รับความสะดวกสบายในการสัญจรไปมา 2. เพื่อให้ประชาชนได้ขนส่งสินค้าทางการเกษตรสะดวกรวดเร็วยิ่งขึ้น	- ขนาดผิวจราจร กว้าง 5.00 เมตร ยาว 2.00 กิโลเมตร หนาเฉลี่ย 0.05 เมตร หรือพื้นที่ผิวจราจรไม่น้อยกว่า	-	-	4,653,000	4,653,000	4,653,000	- ประชาชนมีความพึงพอใจไม่น้อยกว่าร้อยละ 90	- การคมนาคมมีความสะดวกรวดเร็วและปลอดภัย	- สำนักช่าง อบจ.สกลนคร - อบต.นาตาล อำเภอเต่างอย

ที่	โครงการ	วัตถุประสงค์	เป้าหมาย (ผลผลิตของโครงการ)	งบประมาณ 2566 (บาท)	2567 (บาท)	2568 (บาท)	2569 (บาท)	2570 (บาท)	ตัวชี้วัด (KPI)	ผลที่คาดว่าจะได้รับ	หน่วยงานรับผิดชอบหลัก
	หมู่ที่ 5 ตำบลนาตาล อำเภอเต่างอย จังหวัดสกลนคร	3. เพื่อลดอุบัติเหตุในการสัญจรไปมาและขนส่งผลผลิตทางการเกษตร	10,000 ตารางเมตร								
276	ปรับปรุงผิวจราจรแอสฟัลต์ติกคอนกรีต สายบ้านวังยาง หมู่ที่ 1 ตำบลวังยาง - บ้านบัวหลวง หมู่ที่ 13 ตำบลสว่าง, สายบ้านบึง หมู่ที่ 5 ตำบลวังยาง - บ้านสมสะอาด หมู่ที่ 5 ตำบลพอกน้อย อำเภอพรรณานิคม จังหวัดสกลนคร	1. เพื่อให้ประชาชนเดินทางสัญจรไปมาได้สะดวกรวดเร็วยิ่งขึ้น การคมนาคมขนส่งเป็นไปด้วยความเรียบร้อย เพื่อเป็นการพัฒนาโครงสร้าง 2. เพื่อตอบสนองความต้องการของประชาชนในพื้นที่เพื่อความสะดวก ปลอดภัยในการสัญจร 3. เพื่อเป็นการลดมลพิษทางอากาศให้กับประชาชนในพื้นที่ 4. เพื่อให้เป็นถนนที่มีมาตรฐานคงทน ถาวร	- ช่วงที่ 1 ขนาดผิวจราจร กว้าง 5.00 เมตร ยาว 4.44 กิโลเมตร หนาเฉลี่ย 0.05 เมตร หรือพื้นที่ผิวจราจรไม่น้อยกว่า 22,200 ตารางเมตร - ช่วงที่ 2 ขนาดผิวจราจร กว้าง 5.00 เมตร ยาว 0.42 กิโลเมตร หนาเฉลี่ย 0.05 เมตร หรือพื้นที่ผิวจราจรไม่น้อยกว่า 2,100 ตารางเมตร	-	-	9,896,000	9,896,000	9,896,000	- ประชาชนมีความพึงพอใจไม่น้อยกว่าร้อยละ 90	- การคมนาคมมีความสะดวกรวดเร็วและปลอดภัย	- สำนักช่าง อบจ.สกลนคร - ทต.วังยาง อำเภอพรรณานิคม
277	ปรับปรุงผิวจราจรแอสฟัลท์ติกคอนกรีต สายบ้านกุดตะกาบทุ่ง หมู่ที่ 17 - บ้านตาดโพนไผ่ หมู่ที่ 18 ตำบลวาริชภูมิ อำเภอวาริชภูมิ - บ้านดงสว่าง หมู่ที่ 7 อำเภอนิคมน้ำอูน จังหวัดสกลนคร พร้อมติดตั้งชุดเสาไฟถนนโคมเสาพับโคมไฟแอลอีดีพลังงานแสงอาทิตย์	- เพื่อให้ประชาชนมีถนนสำหรับใช้ในการคมนาคมสะดวกและปลอดภัย	- ขนาดผิวจราจร กว้าง 5.00 เมตร ยาว 2.50 กิโลเมตร หนาเฉลี่ย 0.05 เมตร หรือพื้นที่ผิวจราจรไม่น้อยกว่า 15,000 ตารางเมตร ไหล่ทางข้างละ 0.50 เมตร พร้อมติดตั้งชุดเสาไฟถนนโคมไฟแอลอีดีพลังงานแสงอาทิตย์แบบประกอบในชุดเดียวกัน (Integrated Sola Cell LED StreetLight with Pole)	-	-	-	12,774,000	12,774,000	- ประชาชนมีความพึงพอใจไม่น้อยกว่าร้อยละ 90	- การคมนาคมมีความสะดวกรวดเร็วและปลอดภัย	- สำนักช่าง อบจ.สกลนคร - อบต.วาริชภูมิ อำเภอวาริชภูมิ

ที่	โครงการ	วัตถุประสงค์	เป้าหมาย (ผลผลิตของโครงการ)	งบประมาณ 2566 (บาท)	2567 (บาท)	2568 (บาท)	2569 (บาท)	2570 (บาท)	ตัวชี้วัด (KPI)	ผลที่คาดว่าจะได้รับ	หน่วยงานรับผิดชอบหลัก
	(Sola Cell LED StreetLight with Folding Pole) จำนวน 60 ชุด		จำนวน 60 ชุด								
278	ปรับปรุงผิวจราจรแอสฟัลต์ติกคอนกรีต สายบ้านปลาโหล หมู่ที่ 4 ตำบลปลาโหล อำเภอวาริชภูมิ - บ้านนาแยง หมู่ที่ 6 ตำบลม่วงไข่ อำเภอพังโคน จังหวัดสกลนคร พร้อมติดตั้งเสาไฟส่องสว่างพลังงานแสงอาทิตย์	- เพื่อให้ประชาชนมีถนนคมนาคมสะดวกปลอดภัยมากยิ่งขึ้น	- ขนาดผิวจราจร กว้าง 6.00 เมตร ยาว 4.50 กิโลเมตร หนาเฉลี่ย 0.04 เมตร หรือพื้นที่ผิวจราจรไม่น้อยกว่า 27,000 ตารางเมตร พร้อมติดตั้งเสาไฟส่องสว่างพลังงานแสงอาทิตย์ จำนวน 7 ต้น	-	-	-	9,991,300	9,991,300	- ประชาชนมีความพึงพอใจไม่น้อยกว่าร้อยละ 90	- การคมนาคมมีความสะดวกรวดเร็วและปลอดภัย	- สำนักช่าง อบจ.สกลนคร - ทต.ปลาโหล อำเภอวาริชภูมิ
279	ปรับปรุงผิวจราจรแอสฟัลต์ติกคอนกรีต สายบ้านดอนยาง หมู่ที่ 3 ตำบลปลาโหล อำเภอวาริชภูมิ - บ้านคำน้ำเย็น หมู่ที่ 12 ตำบลพังโคน อำเภอพังโคน จังหวัดสกลนคร พร้อมติดตั้งเสาไฟส่องสว่างพลังงานแสงอาทิตย์	- เพื่อให้ประชาชนมีถนนคมนาคมสะดวกปลอดภัยมากยิ่งขึ้น	- ขนาดผิวจราจร กว้าง 6.00 เมตร ยาว 4.50 กิโลเมตร หนาเฉลี่ย 0.04 เมตร หรือพื้นที่ผิวจราจรไม่น้อยกว่า 22,000 ตารางเมตร พร้อมติดตั้งเสาไฟส่องสว่างพลังงานแสงอาทิตย์ จำนวน 32 ต้น	-	-	-	9,956,400	9,956,400	- ประชาชนมีความพึงพอใจไม่น้อยกว่าร้อยละ 90	- การคมนาคมมีความสะดวกรวดเร็วและปลอดภัย	- สำนักช่าง อบจ.สกลนคร - ทต.ปลาโหล อำเภอวาริชภูมิ
280	ก่อสร้างถนนคอนกรีตเสริมเหล็ก สาย สน.ถ. 10-003 บ้านใหญ่นายอ หมู่ที่ 13 ตำบลงิ้วด่อน -บ้านดงขวาง หมู่ที่ 6 ตำบลดงมะไฟ	เพื่อให้ประชาชนได้มีถนนสำหรับใช้ในการคมนาคมได้อย่างสะดวกรวดเร็วและปลอดภัย	ขนาดผิวจราจร กว้าง 4.00 เมตร ยาว 2.590 กิโลเมตร หนา 0.15 เมตร หรือพื้นที่ผิวจราจรไม่น้อยกว่า	-	-	-	6,374,000	6,374,000	- ประชาชนมีความพึงพอใจไม่น้อยกว่าร้อยละ 90	- การคมนาคมมีความสะดวกรวดเร็วและปลอดภัย	- สำนักช่าง อบจ.สกลนคร - ทต.งิ้วดอน อำเภอเมืองสกลนคร

ที่	โครงการ	วัตถุประสงค์	เป้าหมาย (ผลผลิตของโครงการ)	งบประมาณ 2566 (บาท)	2567 (บาท)	2568 (บาท)	2569 (บาท)	2570 (บาท)	ตัวชี้วัด (KPI)	ผลที่คาดว่าจะได้รับ	หน่วยงานรับผิดชอบหลัก
281	อำเภอเมืองสกลนคร จังหวัดสกลนคร ก่อสร้างถนนคอนกรีตเสริมเหล็ก สายทาง สน.ถ 36-003 บ้านดอนแคน หมู่ที่ 4 ตำบลหนองลาด - บ้านนาเรือง หมู่ที่ 11 ตำบลขมิ้น อำเภอเมืองสกลนคร จังหวัดสกลนคร	เพื่อให้ประชาชนได้มีถนนสำหรับใช้ในการคมนาคมได้อย่างสะดวกรวดเร็วและปลอดภัย	10,360 ตารางเมตร ไหล่ทางลูกรังตามสภาพ ขนาดผิวจราจร กว้าง 5.00 เมตร ยาว 2.500 กิโลเมตร หนา 0.15 เมตร หรือพื้นที่ผิวจราจรไม่น้อยกว่า 12,500 ตารางเมตร ไหล่ทางลูกรังข้างละ 0.30 เมตร	-	-	-	9,440,000	9,440,000	- ประชาชนมีความพึงพอใจไม่น้อยกว่าร้อยละ 90	- การคมนาคมมีความสะดวกรวดเร็วและปลอดภัย	- สำนักช่าง อบจ.สกลนคร - ทต.หนองลาด อำเภอเมืองสกลนคร
282	ก่อสร้างถนนคอนกรีตเสริมเหล็ก สายบ้านหนองยาง หมู่ที่ 5 - ตำบลพังขว้าง - บ้านมะขามป้อม หมู่ที่ 5 ตำบลธาตุนาเวง อำเภอเมืองสกลนคร จังหวัดสกลนคร	เพื่อให้ประชาชนได้มีถนนสำหรับใช้ในการคมนาคมได้อย่างสะดวกรวดเร็วและปลอดภัย	ขนาดผิวจราจร กว้าง 4.00 เมตร ยาว 0.156 กิโลเมตร หนา 0.15 เมตร หรือพื้นที่ผิวจราจรไม่น้อยกว่า 624 ตารางเมตร ไหล่ทางลูกรังข้างละ 0.30 เมตร	-	-	-	376,000	376,000	- ประชาชนมีความพึงพอใจไม่น้อยกว่าร้อยละ 90	- การคมนาคมมีความสะดวกรวดเร็วและปลอดภัย	- สำนักช่าง อบจ.สกลนคร - อบต.พังขว้าง อำเภอเมืองสกลนคร
283	ก่อสร้างถนนคอนกรีตเสริมเหล็ก สายบ้านดงขุมข้าวใต้ หมู่ที่ 14 - ตำบลพังขว้าง - บ้านหนองบัวทอง หมู่ที่ 11 ตำบลห้วยยาง อำเภอเมืองสกลนคร จังหวัดสกลนคร	เพื่อให้ประชาชนได้มีถนนสำหรับใช้ในการคมนาคมได้อย่างสะดวกรวดเร็วและปลอดภัย	ขนาดผิวจราจร กว้าง 4.00 เมตร ยาว 0.856 กิโลเมตร หนา 0.15 เมตร หรือพื้นที่ผิวจราจรไม่น้อยกว่า 3,424 ตารางเมตร ไหล่ทางลูกรังตามสภาพ	-	-	-	2,154,000	2,154,000	- ประชาชนมีความพึงพอใจไม่น้อยกว่าร้อยละ 90	- การคมนาคมมีความสะดวกรวดเร็วและปลอดภัย	- สำนักช่าง อบจ.สกลนคร - อบต.พังขว้าง อำเภอเมืองสกลนคร
284	ก่อสร้างถนนคอนกรีตเสริมเหล็ก สายห้วยแฮด บ้านปุ่งใหญ่ หมู่ที่ 5 ตำบลนาตงวัฒนา - บ้านอ้อมแก้วน้อย หมู่ที่ 7 ตำบลบ้านโพน	เพื่อให้ประชาชนได้มีถนนสำหรับใช้ในการคมนาคมได้อย่างสะดวกรวดเร็วและปลอดภัย	ขนาดผิวจราจร กว้าง 4.00 เมตร ยาว 5.200 กิโลเมตร หนา 0.15 เมตร	-	-	-	13,177,000	13,177,000	- ประชาชนมีความพึงพอใจไม่น้อยกว่าร้อยละ 90	- การคมนาคมมีความสะดวกรวดเร็วและปลอดภัย	- สำนักช่าง อบจ.สกลนคร - อบต.นาตงวัฒนา อำเภอโพนนาแก้ว

ที่	โครงการ	วัตถุประสงค์	เป้าหมาย (ผลผลิตของโครงการ)	งบประมาณ 2566 (บาท)	2567 (บาท)	2568 (บาท)	2569 (บาท)	2570 (บาท)	ตัวชี้วัด (KPI)	ผลที่คาดว่าจะได้รับ	หน่วยงานรับผิดชอบหลัก
	อำเภอโพนนาแก้ว จังหวัดสกลนคร		หรือพื้นที่ผิวจราจรไม่น้อยกว่า 20,800 ตารางเมตร ไหล่ทางลูกรังข้างละ 0.50 เมตร								
285	ก่อสร้างถนนคอนกรีตเสริมเหล็ก พร้อมติดตั้งระบบไฟฟ้าส่องสว่างพลังงานแสงอาทิตย์ สายบ้านปุ่งใหญ่ หมู่ที่ 5 ตำบลนาตงวัฒนา อำเภอโพนนาแก้ว - บ้านนาล้อม หมู่ที่ 9 ตำบลกุสุมาลย์ อำเภอกุสุมาลย์ จังหวัดสกลนคร	เพื่อให้ประชาชนได้มีถนนสำหรับใช้ในการคมนาคมได้อย่างสะดวกรวดเร็วและปลอดภัย	ขนาดผิวจราจร กว้าง 4.00 เมตร ยาว 2.240 กิโลเมตร หนา 0.15 เมตร หรือพื้นที่ผิวจราจรไม่น้อยกว่า 8,960 ตารางเมตร ไหล่ทางลูกรังข้างละ 0.50 เมตร พร้อมติดตั้งระบบไฟฟ้าส่องสว่างพลังงานแสงอาทิตย์ จำนวน 56 ชุด	-	-	-	9,948,000	9,948,000	- ประชาชนมีความพึงพอใจไม่น้อยกว่าร้อยละ 90	- การคมนาคมมีความสะดวกรวดเร็วและปลอดภัย	- สำนักช่าง อบจ.สกลนคร - อบต.นาตงวัฒนา อำเภอโพนนาแก้ว
286	ก่อสร้างถนนคอนกรีตเสริมเหล็ก รหัสทางหลวง สน.ถ. 86-003 สายบ้านนาโพธิ์หมู่ที่ 11 ตำบลนาโพธิ์ อำเภอกุสุมาลย์ - บ้านนาเดื่อ หมู่ที่ 2 ตำบลนาแก้ว อำเภอโพนนาแก้ว จังหวัดสกลนคร	เพื่อให้ประชาชนได้มีถนนสำหรับใช้ในการคมนาคมได้อย่างสะดวกรวดเร็วและปลอดภัย	ขนาดผิวจราจร กว้าง 4.00 เมตร ยาว 0.600 กิโลเมตร หนา 0.15 เมตร หรือพื้นที่ผิวจราจรไม่น้อยกว่า 3,000 ตารางเมตร ไหล่ทางลูกรังข้างละ 0.50 เมตร	-	-	-	1,840,000	1,840,000	- ประชาชนมีความพึงพอใจไม่น้อยกว่าร้อยละ 90	- การคมนาคมมีความสะดวกรวดเร็วและปลอดภัย	- สำนักช่าง อบจ.สกลนคร - อบต.นาโพธิ์ อำเภอกุสุมาลย์
287	ก่อสร้างถนนคอนกรีตเสริมเหล็ก สายบ้านกุดฮู หมู่ที่ 16 ตำบลโพธิไพศาล อำเภอกุสุมาลย์ จังหวัดสกลนคร - บ้านค้อ หมู่ที่ 1 ตำบลบ้านค้อ อำเภอโพนสวรรค์	เพื่อให้ประชาชนได้มีถนนสำหรับใช้ในการคมนาคมได้อย่างสะดวกรวดเร็วและปลอดภัย	ขนาดผิวจราจร กว้าง 5.00 เมตร ยาว 1.500 กิโลเมตร หนา 0.15 เมตร หรือพื้นที่ผิวจราจรไม่น้อยกว่า 7,500 ตารางเมตร	-	-	-	4,500,000	4,500,000	- ประชาชนมีความพึงพอใจไม่น้อยกว่าร้อยละ 90	- การคมนาคมมีความสะดวกรวดเร็วและปลอดภัย	- สำนักช่าง อบจ.สกลนคร - อบต.โพธิไพศาล อำเภอกุสุมาลย์

ที่	โครงการ	วัตถุประสงค์	เป้าหมาย (ผลผลิตของโครงการ)	งบประมาณ 2566 (บาท)	2567 (บาท)	2568 (บาท)	2569 (บาท)	2570 (บาท)	ตัวชี้วัด (KPI)	ผลที่คาดว่าจะได้รับ	หน่วยงานรับผิดชอบหลัก
	จังหวัดนครพนม										
288	ก่อสร้างถนนคอนกรีตเสริมเหล็ก สายบ้านน้อยหนองไผ่สวน หมู่ที่ 11 ตำบลเหล่าโพนค้อ - ถนนสายบ้านโคกนาดี หมู่ที่ 6 ตำบลแมดนาท่ม อำเภอโคกศรีสุพรรณ จังหวัดสกลนคร	เพื่อให้ประชาชนได้มีถนนสำหรับใช้ในการคมนาคมได้อย่างสะดวกรวดเร็วและปลอดภัย	ไหล่ทางลูกรังข้างละ 0.50 เมตร ขนาดผิวจราจร กว้าง 5.00 เมตร ยาว 1.550 กิโลเมตร หนา 0.15 เมตร หรือพื้นที่ผิวจราจรไม่น้อยกว่า 7,750 ตารางเมตร ไหล่ทางลูกรังข้างละ 0.30 เมตร หรือตามสภาพพื้นที่	-	-	-	5,104,000	5,104,000	- ประชาชนมีความพึงพอใจไม่น้อยกว่าร้อยละ 90	- การคมนาคมมีความสะดวกรวดเร็วและปลอดภัย	- สำนักช่าง อบจ.สกลนคร - อบต.เหล่าโพนค้อ อำเภอโคกศรีสุพรรณ
289	ก่อสร้างถนนคอนกรีตเสริมเหล็ก เลียบลำห้วยเหมือง บ้านเม็ก หมู่ที่ 7 ตำบลพรรณา - บ้านขมิ้น หมู่ที่ 3 ตำบลวังยาง อำเภอพรรณานิคม จังหวัดสกลนคร	เพื่อให้ประชาชนได้มีถนนสำหรับใช้ในการคมนาคมได้อย่างสะดวกรวดเร็วและปลอดภัย	ขนาดผิวจราจร กว้าง 4.00 เมตร ยาว 2.830 กิโลเมตร หนา 0.15 เมตร หรือพื้นที่ผิวจราจรไม่น้อยกว่า 11,320 ตารางเมตร ไหล่ทางลูกรังข้างละ 0.50 เมตร	-	-	-	13,680,000	13,680,000	- ประชาชนมีความพึงพอใจไม่น้อยกว่าร้อยละ 90	- การคมนาคมมีความสะดวกรวดเร็วและปลอดภัย	- สำนักช่าง อบจ.สกลนคร - ทต.พรรณานคร อำเภอพรรณานิคม
290	ก่อสร้างถนนคอนกรีตเสริมเหล็ก บ้านเจริญศิลป์ หมู่ที่ 9 ตำบลพอกน้อย - บ้านนาดี หมู่ที่ 16 ตำบลนาหัวบ่อ อำเภอพรรณานิคม จังหวัดสกลนคร	เพื่อให้ประชาชนได้มีถนนสำหรับใช้ในการคมนาคมได้อย่างสะดวกรวดเร็วและปลอดภัย	- ช่วงที่ 1 ขนาดผิวจราจร กว้าง 4.00 เมตร ยาว 0.450 กิโลเมตร หนา 0.15 เมตร หรือพื้นที่ผิวจราจรไม่น้อยกว่า 1,800 ตารางเมตร ไหล่ทางลูกรังข้างละ 0.50 เมตร - ช่วงที่ 2 ขนาดผิวจราจร กว้าง 5.00 เมตร ยาว 1.000 กิโลเมตร หนา 0.15 เมตร หรือพื้นที่	-	-	-	5,309,100	5,309,100	- ประชาชนมีความพึงพอใจไม่น้อยกว่าร้อยละ 90	- การคมนาคมมีความสะดวกรวดเร็วและปลอดภัย	- สำนักช่าง อบจ.สกลนคร - ทต.พอกน้อย อำเภอพรรณานิคม

ที่	โครงการ	วัตถุประสงค์	เป้าหมาย (ผลผลิตของโครงการ)	งบประมาณ					ตัวชี้วัด (KPI)	ผลที่คาดว่าจะได้รับ	หน่วยงานรับผิดชอบหลัก
				2566 (บาท)	2567 (บาท)	2568 (บาท)	2569 (บาท)	2570 (บาท)			
291	ก่อสร้างถนนคอนกรีตเสริมเหล็ก สายบ้านกุดน้ำขุ่น หมู่ที่ 3 ตำบลเชิงชุม อำเภอพรรณานิคม - บ้านบะยาวน้อย หมู่ที่ 5 ตำบลบะหว้า อำเภออากาศอำนวย จังหวัดสกลนคร	เพื่อให้ประชาชนได้มีถนนสำหรับใช้ในการคมนาคมได้อย่างสะดวกรวดเร็วและปลอดภัย	ผิวจราจรไม่น้อยกว่า 5,000 ตารางเมตร ไหล่ทางลูกรังข้างละ 0.50 เมตร ขนาดผิวจราจร กว้าง 5.00 เมตร ยาว 2.000 กิโลเมตร หนา 0.15 เมตร หรือพื้นที่ผิวจราจรไม่น้อยกว่า 10,000 ตารางเมตร ไหล่ทางลูกรังข้างละ 0.50 เมตร	-	-	-	6,613,000	6,613,000	- ประชาชนมีความพึงพอใจไม่น้อยกว่าร้อยละ 90	- การคมนาคมมีความสะดวกรวดเร็วและปลอดภัย	- สำนักช่าง อบจ.สกลนคร - อบต.เชิงชุม อำเภอพรรณานิคม
292	ก่อสร้างถนนคอนกรีตเสริมเหล็ก สายบ้านบะหัวเมย หมู่ที่ 2 ตำบลบะฮี - บ้านกุดน้ำขุ่น หมู่ที่ 3 ตำบลเชิงชุม อำเภอพรรณานิคม จังหวัดสกลนคร	เพื่อให้ประชาชนได้มีถนนสำหรับใช้ในการคมนาคมได้อย่างสะดวกรวดเร็วและปลอดภัย	ขนาดผิวจราจร กว้าง 6.00 เมตร ยาว 2.250 กิโลเมตร หนา 0.15 เมตร หรือพื้นที่ผิวจราจรไม่น้อยกว่า 13,500 ตารางเมตร ไหล่ทางลูกรังข้างละ 0.20 - 0.30 เมตร	-	-	-	7,538,700	7,538,700	- ประชาชนมีความพึงพอใจไม่น้อยกว่าร้อยละ 90	- การคมนาคมมีความสะดวกรวดเร็วและปลอดภัย	- สำนักช่าง อบจ.สกลนคร - อบต.บะฮี อำเภอพรรณานิคม
293	ก่อสร้างถนนคอนกรีตเสริมเหล็ก สายบ้านบะหัวเมย หมู่ที่ 2 ตำบลบะฮี - บ้านบัวใหม่พัฒนา หมู่ที่ 9 ตำบลสว่าง อำเภอพรรณานิคม จังหวัดสกลนคร	เพื่อให้ประชาชนได้มีถนนสำหรับใช้ในการคมนาคมได้อย่างสะดวกรวดเร็วและปลอดภัย	ขนาดผิวจราจร กว้าง 5.00 เมตร ยาว 1.225 กิโลเมตร หนา 0.15 เมตร หรือพื้นที่ผิวจราจรไม่น้อยกว่า 6,125 ตารางเมตร ไหล่ทางลูกรังข้างละ 0.20 - 0.30 เมตร	-	-	-	3,580,400	3,580,400	- ประชาชนมีความพึงพอใจไม่น้อยกว่าร้อยละ 90	- การคมนาคมมีความสะดวกรวดเร็วและปลอดภัย	- สำนักช่าง อบจ.สกลนคร - อบต.บะฮี อำเภอพรรณานิคม

ที่	โครงการ	วัตถุประสงค์	เป้าหมาย (ผลผลิตของโครงการ)	งบประมาณ 2566 (บาท)	2567 (บาท)	2568 (บาท)	2569 (บาท)	2570 (บาท)	ตัวชี้วัด (KPI)	ผลที่คาดว่าจะได้รับ	หน่วยงานรับผิดชอบหลัก
294	ก่อสร้างถนนคอนกรีตเสริมเหล็ก สายบ้านบะฮีเหนือ หมู่ที่ 8 ตำบลบะฮี อำเภอพรรณานิคม - บ้านโนนขมิ้น หมู่ที่ 4 ตำบลต้นผึ้ง อำเภอพังโคน จังหวัดสกลนคร	เพื่อให้ประชาชนได้มีถนนสำหรับใช้ในการคมนาคมได้อย่างสะดวกรวดเร็วและปลอดภัย	ขนาดผิวจราจร กว้าง 6.00 เมตร ยาว 3.890 กิโลเมตร หนา 0.15 เมตร หรือพื้นที่ผิวจราจรไม่น้อยกว่า 23,340 ตารางเมตร ไหล่ทางลูกรังข้างละ 0.20 - 0.30 เมตร	-	-	-	13,010,100	13,010,100	- ประชาชนมีความพึงพอใจไม่น้อยกว่าร้อยละ 90	- การคมนาคมมีความสะดวกรวดเร็วและปลอดภัย	- สำนักช่าง อบจ.สกลนคร - อบต.บะฮี อำเภอพรรณานิคม
295	ก่อสร้างถนนคอนกรีตเสริมเหล็ก สายบ้านบะฮี หมู่ที่ 10 ตำบลบะฮี อำเภอพรรณานิคม - บ้านนาล้อม หมู่ที่ 7 ตำบลต้นผึ้ง อำเภอพังโคน จังหวัดสกลนคร	เพื่อให้ประชาชนได้มีถนนสำหรับใช้ในการคมนาคมได้อย่างสะดวกรวดเร็วและปลอดภัย	ขนาดผิวจราจร กว้าง 4.00 เมตร ยาว 4.890 กิโลเมตร หนา 0.15 เมตร หรือพื้นที่ผิวจราจรไม่น้อยกว่า 19,560 ตารางเมตร ไหล่ทางลูกรังข้างละ 0.20 - 0.30 เมตร	-	-	-	11,620,400	11,620,400	- ประชาชนมีความพึงพอใจไม่น้อยกว่าร้อยละ 90	- การคมนาคมมีความสะดวกรวดเร็วและปลอดภัย	- สำนักช่าง อบจ.สกลนคร - อบต.บะฮี อำเภอพรรณานิคม
296	ก่อสร้างถนนคอนกรีตเสริมเหล็ก บ้านตอเรือ หมู่ที่ 5 สายเลียบคลองชลประทาน ตำบลนาหัวบ่อ - บ้านพอกน้อย หมู่ที่ 8 ตำบลพอกน้อย อำเภอพรรณานิคม จังหวัดสกลนคร	เพื่อให้ประชาชนได้มีถนนสำหรับใช้ในการคมนาคมได้อย่างสะดวกรวดเร็วและปลอดภัย	ขนาดผิวจราจร กว้าง 5.00 เมตร ยาว 1.500 กิโลเมตร หนา 0.15 เมตร หรือพื้นที่ผิวจราจรไม่น้อยกว่า 7,500 ตารางเมตร ไหล่ทางลูกรังข้างละ 0.50 เมตร	-	-	-	4,911,000	4,911,000	- ประชาชนมีความพึงพอใจไม่น้อยกว่าร้อยละ 90	- การคมนาคมมีความสะดวกรวดเร็วและปลอดภัย	- สำนักช่าง อบจ.สกลนคร - ทต.นาหัวบ่อ อำเภอพรรณานิคม
297	ก่อสร้างถนนคอนกรีตเสริมเหล็ก บ้านหนองไผ่ หมู่ที่ 19 สายเลียบคลองชลประทาน ตำบลนาหัวบ่อ - บ้านพอกน้อย หมู่ที่ 8 ตำบลพอกน้อย อำเภอพรรณานิคม	เพื่อให้ประชาชนได้มีถนนสำหรับใช้ในการคมนาคมได้อย่างสะดวกรวดเร็วและปลอดภัย	ขนาดผิวจราจร กว้าง 5.00 เมตร ยาว 1.100 กิโลเมตร หนา 0.15 เมตร หรือพื้นที่ผิวจราจรไม่น้อยกว่า 5,500 ตารางเมตร ไหล่ทาง	-	-	-	3,600,000	3,600,000	- ประชาชนมีความพึงพอใจไม่น้อยกว่าร้อยละ 90	- การคมนาคมมีความสะดวกรวดเร็วและปลอดภัย	- สำนักช่าง อบจ.สกลนคร - ทต.นาหัวบ่อ อำเภอพรรณานิคม

ที่	โครงการ	วัตถุประสงค์	เป้าหมาย (ผลผลิตของโครงการ)	งบประมาณ 2566 (บาท)	2567 (บาท)	2568 (บาท)	2569 (บาท)	2570 (บาท)	ตัวชี้วัด (KPI)	ผลที่คาดว่าจะได้รับ	หน่วยงานรับผิดชอบหลัก
298	จังหวัดสกลนคร ก่อสร้างถนนคอนกรีตเสริมเหล็ก พร้อมติดตั้งไฟฟ้าส่องสว่าง สายบ้านโนนสูง หมู่ที่ 18 ตำบลนาหัวบ่อ สายทางไปวัดถ้ำผาจันทร์ - บ้านคำข่า หมู่ที่ 11 ตำบลไร่ อำเภอพรรณานิคม จังหวัดสกลนคร	เพื่อให้ประชาชนได้มีถนนสำหรับใช้ในการคมนาคมได้อย่างสะดวกรวดเร็วและปลอดภัย	ลูกรังข้างละ 0.50 เมตร ขนาดผิวจราจร กว้าง 5.00 เมตร ยาว 1.800 กิโลเมตร หนา 0.15 เมตร หรือพื้นที่ผิวจราจรไม่น้อยกว่า 9,000 ตารางเมตร ไหล่ทางลูกรังข้างละ 0.50 เมตร พร้อมติดตั้งชุดเสาไฟถนนโคมแอลอีดีพลังงานแสงอาทิตย์แบบประกอบในชุดเดียวกัน จำนวน 52 ชุด	-	-	-	9,394,000	9,394,000	- ประชาชนมีความพึงพอใจไม่น้อยกว่าร้อยละ 90	- การคมนาคมมีความสะดวกรวดเร็วและปลอดภัย	- สำนักช่าง อบจ.สกลนคร - ทต.นาหัวบ่อ อำเภอพรรณานิคม
299	ก่อสร้างถนนคอนกรีตเสริมเหล็ก พร้อมติดตั้งไฟฟ้าส่องสว่าง สายบ้านหนองดินดำ หมู่ที่ 2 ตำบลนาหัวบ่อ สายข้างไร่สุขพอเพียง อำเภอพรรณานิคม - บ้านดงมะไฟ หมู่ที่ 1 ตำบลขมิ้น อำเภอเมืองสกลนคร จังหวัดสกลนคร	เพื่อให้ประชาชนได้มีถนนสำหรับใช้ในการคมนาคมได้อย่างสะดวกรวดเร็วและปลอดภัย	ขนาดผิวจราจร กว้าง 4.00 - 5.00 เมตร ยาว 1.200 กิโลเมตร หนา 0.15 เมตร หรือพื้นที่ผิวจราจรไม่น้อยกว่า 5,400 ตารางเมตร ไหล่ทางลูกรังข้างละ 0.50 เมตร พร้อมติดตั้งชุดเสาไฟถนนโคมแอลอีดีพลังงานแสงอาทิตย์แบบประกอบในชุดเดียวกัน จำนวน 35 ชุด	-	-	-	6,234,000	6,234,000	- ประชาชนมีความพึงพอใจไม่น้อยกว่าร้อยละ 90	- การคมนาคมมีความสะดวกรวดเร็วและปลอดภัย	- สำนักช่าง อบจ.สกลนคร - ทต.นาหัวบ่อ อำเภอพรรณานิคม
300	ก่อสร้างถนนคอนกรีตเสริมเหล็ก บ้านเซือม หมู่ที่ 11 ตำบลโพนแพง (ถนนสายวัดป่าหนองทัน) - บ้านนายอ	เพื่อให้ประชาชนได้มีถนนสำหรับใช้ในการคมนาคมได้อย่างสะดวกรวดเร็วและปลอดภัย	ขนาดผิวจราจร กว้าง 5.00 เมตร ยาว 1.900 กิโลเมตร หนา 0.15 เมตร	-	-	-	9,490,000	9,490,000	- ประชาชนมีความพึงพอใจไม่น้อยกว่าร้อยละ 90	- การคมนาคมมีความสะดวกรวดเร็วและปลอดภัย	- สำนักช่าง อบจ.สกลนคร - ทต.โพนแพง อำเภออากาศอำนวย

ที่	โครงการ	วัตถุประสงค์	เป้าหมาย (ผลผลิตของโครงการ)	งบประมาณ 2566 (บาท)	2567 (บาท)	2568 (บาท)	2569 (บาท)	2570 (บาท)	ตัวชี้วัด (KPI)	ผลที่คาดว่าจะได้รับ	หน่วยงานรับผิดชอบหลัก
301	หมู่ที่ 6 ตำบลอากาศ อำเภออากาศอำนวย จังหวัดสกลนคร ก่อสร้างถนนคอนกรีตเสริมเหล็ก สายบ้านอากาศ ชุมชนที่ 1,4, 11,12,13 - บ้านวาใหญ่ หมู่ที่ 14 เทศบาลตำบลวาใหญ่ อำเภออากาศอำนวย จังหวัดสกลนคร	เพื่อให้ประชาชนได้มีถนนสำหรับใช้ในการคมนาคมได้อย่างสะดวกรวดเร็วและปลอดภัย	หรือพื้นที่ผิวจราจรไม่น้อยกว่า 9,500 ตารางเมตร พร้อมติดตั้งโคมไฟฟ้าพลังงานแสงอาทิตย์ จำนวน 50 ชุด - ช่วงที่ 1 ขนาดผิวจราจร กว้าง 7.00, 9.00 และ 12.50 เมตร ยาว 0.325 กิโลเมตร หนา 0.15 เมตร หรือพื้นที่ผิวจราจรไม่น้อยกว่า 2,594 ตารางเมตร - ช่วงที่ 2 ขนาดผิวจราจร กว้าง 9.00, 10.00 และ 12.50 เมตร ยาว 0.655 กิโลเมตร หนา 0.15 เมตร หรือพื้นที่ผิวจราจรไม่น้อยกว่า 8,164 ตารางเมตร - ช่วงที่ 3 ขนาดผิวจราจร กว้าง 6.00 และ 8.00 เมตร ยาว 0.189 กิโลเมตร หนา 0.15 เมตร หรือพื้นที่ผิวจราจรไม่น้อยกว่า 1,538 ตารางเมตร	-	-	-	27,537,500	27,537,500	- ประชาชนมีความพึงพอใจไม่น้อยกว่าร้อยละ 90	- การคมนาคมมีความสะดวกรวดเร็วและปลอดภัย	- สำนักช่าง อบจ.สกลนคร - ทต.อากาศอำนวย อำเภออากาศอำนวย
302	ก่อสร้างถนนคอนกรีตเสริมเหล็ก พร้อมติดตั้งไฟฟ้าส่องสว่างแบบโซลาเซลล์ สายบ้านนาเมืองน้อย หมู่ที่ 12 ตำบลอากาศ อำเภออากาศอำนวย	เพื่อให้ประชาชนได้มีถนนสำหรับใช้ในการคมนาคมได้อย่างสะดวกรวดเร็วและปลอดภัย	ขนาดผิวจราจร กว้าง 5.00 เมตร ยาว 2.700 กิโลเมตร หนา 0.15 เมตร ลูกรังข้างละ 0.00 - 0.50 เมตร	-	-	-	15,000,000	15,000,000	- ประชาชนมีความพึงพอใจไม่น้อยกว่าร้อยละ 90	- การคมนาคมมีความสะดวกรวดเร็วและปลอดภัย	- สำนักช่าง อบจ.สกลนคร - อบต.อากาศ อำเภออากาศอำนวย

ที่	โครงการ	วัตถุประสงค์	เป้าหมาย (ผลผลิตของโครงการ)	งบประมาณ 2566 (บาท)	2567 (บาท)	2568 (บาท)	2569 (บาท)	2570 (บาท)	ตัวชี้วัด (KPI)	ผลที่คาดว่าจะได้รับ	หน่วยงานรับผิดชอบหลัก
	จังหวัดสกลนคร - บ้านดอนปอ ตำบลเหล่าพัฒนา อำเภอนาหว้า จังหวัดนครพนม		หรือพื้นที่ผิวจราจรไม่น้อยกว่า 13,500 ตารางเมตร พร้อมติดตั้งไฟฟ้าส่องสว่างแบบโซลาเซลล์ จำนวน 78 ชุด								
303	ก่อสร้างถนนคอนกรีตเสริมเหล็ก สายบ้านดงสวรรค์ หมู่ที่ 11 ตำบลไฮหย่อง อำเภอพังโคน - บ้านดอนม่วย หมู่ที่ 6 ตำบลช้างมิ่ง อำเภอพรรณานิคม จังหวัดสกลนคร	เพื่อให้ประชาชนได้มีถนนสำหรับใช้ในการคมนาคมได้อย่างสะดวกรวดเร็วและปลอดภัย	ขนาดผิวจราจร กว้าง 6.00 เมตร ยาว 5.400 กิโลเมตร หนา 0.15 เมตร หรือพื้นที่ผิวจราจรไม่น้อยกว่า 32,400 ตารางเมตร พร้อมติดตั้งโคมไฟถนนพลังงานแสงอาทิตย์ จำนวน 217 ชุด	-	-	-	32,405,000	32,405,000	- ประชาชนมีความพึงพอใจไม่น้อยกว่าร้อยละ 90	- การคมนาคมมีความสะดวกรวดเร็วและปลอดภัย	- สำนักช่าง อบจ.สกลนคร - ทต.ไฮหย่อง อำเภอพังโคน
304	ก่อสร้างถนนคอนกรีตเสริมเหล็ก สายบ้านหนองเป็น หมู่ที่ 5 ตำบลไฮหย่อง อำเภอพังโคน - บ้านหนองเดิ่น หมู่ที่ 2 ตำบลช้างมิ่ง อำเภอพรรณานิคม จังหวัดสกลนคร	เพื่อให้ประชาชนได้มีถนนสำหรับใช้ในการคมนาคมได้อย่างสะดวกรวดเร็วและปลอดภัย	ขนาดผิวจราจร กว้าง 6.00 เมตร ยาว 2.300 กิโลเมตร หนา 0.15 เมตร หรือพื้นที่ผิวจราจรไม่น้อยกว่า 13,800 ตารางเมตร พร้อมติดตั้งโคมไฟถนนพลังงานแสงอาทิตย์ จำนวน 160 ชุด	-	-	-	18,643,000	18,643,000	- ประชาชนมีความพึงพอใจไม่น้อยกว่าร้อยละ 90	- การคมนาคมมีความสะดวกรวดเร็วและปลอดภัย	- สำนักช่าง อบจ.สกลนคร - ทต.ไฮหย่อง อำเภอพังโคน
305	ก่อสร้างถนนคอนกรีตเสริมเหล็ก สายบ้านหนองเป็น หมู่ที่ 5 ตำบลไฮหย่อง อำเภอพังโคน - บ้านโนนค้อ หมู่ที่ 8 ตำบลช้างมิ่ง อำเภอพรรณานิคม	เพื่อให้ประชาชนได้มีถนนสำหรับใช้ในการคมนาคมได้อย่างสะดวกรวดเร็วและปลอดภัย	ขนาดผิวจราจร กว้าง 6.00 เมตร ยาว 1.200 กิโลเมตร หนา 0.15 เมตร หรือพื้นที่ผิวจราจรไม่น้อยกว่า 7,200 ตารางเมตร	-	-	-	17,614,000	17,614,000	- ประชาชนมีความพึงพอใจไม่น้อยกว่าร้อยละ 90	- การคมนาคมมีความสะดวกรวดเร็วและปลอดภัย	- สำนักช่าง อบจ.สกลนคร - ทต.ไฮหย่อง อำเภอพังโคน

ที่	โครงการ	วัตถุประสงค์	เป้าหมาย (ผลผลิตของโครงการ)	งบประมาณ 2566 (บาท)	2567 (บาท)	2568 (บาท)	2569 (บาท)	2570 (บาท)	ตัวชี้วัด (KPI)	ผลที่คาดว่าจะได้รับ	หน่วยงานรับผิดชอบหลัก
	จังหวัดสกลนคร										
306	ก่อสร้างถนนคอนกรีตเสริมเหล็ก สายบ้านนาบ่อ หมู่ที่ 6 ตำบลปลาโหล - บ้านธาตุ หมู่ที่ 3 ตำบลวาริชภูมิ อำเภอวาริชภูมิ จังหวัดสกลนคร	เพื่อให้ประชาชนได้มีถนนสำหรับใช้ในการคมนาคมได้อย่างสะดวกรวดเร็วและปลอดภัย	พร้อมติดตั้งโคมไฟถนนพลังงานแสงอาทิตย์ จำนวน 200 ชุด ขนาดผิวจราจร กว้าง 5.00 เมตร ยาว 1.000 กิโลเมตร หนา 0.15 เมตร พื้นที่ผิวจราจรไม่น้อยกว่า 5,000 ตารางเมตร ไหล่ทางข้างละ 0.50 เมตร	-	-	-	3,321,200	3,321,200	- ประชาชนมีความพึงพอใจไม่น้อยกว่าร้อยละ 90	- การคมนาคมมีความสะดวกรวดเร็วและปลอดภัย	- สำนักช่าง อบจ.สกลนคร - ทต.ปลาโหล อำเภอวาริชภูมิ
307	ก่อสร้างถนนคอนกรีตเสริมเหล็ก สายบ้านดอนยานาง หมู่ที่ 3 ตำบลปลาโหล อำเภอวาริชภูมิ - บ้านหนองหญ้าปล้อง หมู่ที่ 7 ตำบลพังโคน อำเภอพังโคน จังหวัดสกลนคร	เพื่อให้ประชาชนได้มีถนนสำหรับใช้ในการคมนาคมได้อย่างสะดวกรวดเร็วและปลอดภัย	ขนาดผิวจราจร กว้าง 5.00 เมตร ยาว 2.550 กิโลเมตร หนา 0.15 เมตร พื้นที่ผิวจราจรไม่น้อยกว่า 12,750 ตารางเมตร ไหล่ทางข้างละ 0.50 เมตร พร้อมวางท่อระบายน้ำ คสล. มอก. ชั้น 3 ขนาดเส้นผ่าศูนย์กลาง 0.30 x 1.00 เมตร จำนวน 8 ท่อน	-	-	-	7,769,700	7,769,700	- ประชาชนมีความพึงพอใจไม่น้อยกว่าร้อยละ 90	- การคมนาคมมีความสะดวกรวดเร็วและปลอดภัย	- สำนักช่าง อบจ.สกลนคร - ทต.ปลาโหล อำเภอวาริชภูมิ
308	ก่อสร้างถนนคอนกรีตเสริมเหล็ก สายบ้านกุดพร้าว หมู่ที่ 7 (โคกสนุก) ตำบลวาริชภูมิ อำเภอวาริชภูมิ - ตำบลนิคมน้ำอูน อำเภอนิคมน้ำอูน จังหวัดสกลนคร	เพื่อให้ประชาชนได้มีถนนสำหรับใช้ในการคมนาคมได้อย่างสะดวกรวดเร็วและปลอดภัย	ขนาดผิวจราจร กว้าง 5.00 เมตร ยาว 3.100 กิโลเมตร หนา 0.15 เมตร ไหล่ทางลูกรัง ข้างละ 0.50 เมตร หรือมีพื้นที่คอนกรีตเสริมเหล็ก	-	-	-	9,980,000	9,980,000	- ประชาชนมีความพึงพอใจไม่น้อยกว่าร้อยละ 90	- การคมนาคมมีความสะดวกรวดเร็วและปลอดภัย	- สำนักช่าง อบจ.สกลนคร - อบต.วาริชภูมิ อำเภอวาริชภูมิ

ที่	โครงการ	วัตถุประสงค์	เป้าหมาย (ผลผลิตของโครงการ)	งบประมาณ 2566 (บาท)	2567 (บาท)	2568 (บาท)	2569 (บาท)	2570 (บาท)	ตัวชี้วัด (KPI)	ผลที่คาดว่าจะได้รับ	หน่วยงานรับผิดชอบหลัก
309	ก่อสร้างถนนคอนกรีตเสริมเหล็ก สายบ้านธาตุพัฒนา หมู่ที่ 20 (สายป่าช้า) - บ้านหนองแบน - บ้านวาริชภูมิ (เทศบาลตำบลวาริชภูมิ) ตำบลวาริชภูมิ อำเภอวาริชภูมิ จังหวัดสกลนคร	เพื่อให้ประชาชนได้มีถนนสำหรับใช้ในการคมนาคมได้อย่างสะดวกรวดเร็วและปลอดภัย	ไม่น้อยกว่า 15,500 ตารางเมตร ขนาดผิวจราจร กว้าง 4.00 เมตร ยาว 1.130 กิโลเมตร หนา 0.15 เมตร ไหล่ทางลูกรัง ข้างละ 0.50 เมตร หรือมีพื้นที่คอนกรีตเสริมเหล็ก ไม่น้อยกว่า 4,520 ตารางเมตร พร้อมวางท่อ มอก.ชั้น 3 เส้นผ่าศูนย์กลาง 0.40x1.00 ม. จำนวน 30 ท่อน	-	-	-	3,020,000	3,020,000	- ประชาชนมีความพึงพอใจไม่น้อยกว่าร้อยละ 90	- การคมนาคมมีความสะดวกรวดเร็วและปลอดภัย	- สำนักช่าง อบจ.สกลนคร - อบต.วาริชภูมิ อำเภอวาริชภูมิ
310	ก่อสร้างถนนคอนกรีตเสริมเหล็ก สายบ้านโนนเจริญศิลป์ หมู่ที่ 12 ตำบลหนองแวงใต้ - บ้านสุวรรณคีรี หมู่ 15 ตำบลวานรนิวาส อำเภอวานรนิวาส จังหวัดสกลนคร	เพื่อให้ประชาชนได้มีถนนสำหรับใช้ในการคมนาคมได้อย่างสะดวกรวดเร็วและปลอดภัย	ขนาดผิวจราจร กว้าง 5.00 เมตร ยาว 1.200 กิโลเมตร หนา 0.15 เมตร หรือพื้นที่ผิวจราจรไม่น้อยกว่า 6,000 ตารางเมตร ไหล่ทางลูกรังข้างละ 0.50 เมตร	-	-	-	4,311,500	4,311,500	- ประชาชนมีความพึงพอใจไม่น้อยกว่าร้อยละ 90	- การคมนาคมมีความสะดวกรวดเร็วและปลอดภัย	- สำนักช่าง อบจ.สกลนคร - อบต.หนองแวงใต้ อำเภอวานรนิวาส
311	ก่อสร้างถนนคอนกรีตเสริมเหล็ก สายบ้านดอนมุย หมู่ที่ 4 ตำบลนาคำ - บ้านสุวรรรคีรี หมู่ที่ 15 ตำบลวานรนิวาส อำเภอวานรนิวาส จังหวัดสกลนคร	เพื่อให้ประชาชนได้มีถนนสำหรับใช้ในการคมนาคมได้อย่างสะดวกรวดเร็วและปลอดภัย	ขนาดผิวจราจร กว้าง 5 เมตร ยาว 2.250 กิโลเมตร หนา 0.15 เมตร หรือพื้นที่ผิวจราจรไม่น้อยกว่า 11,250 ตารางเมตร ไหล่ทางลูกรังข้างละ 0.50 เมตร	-	-	-	7,432,000	7,432,000	- ประชาชนมีความพึงพอใจไม่น้อยกว่าร้อยละ 90	- การคมนาคมมีความสะดวกรวดเร็วและปลอดภัย	- สำนักช่าง อบจ.สกลนคร - อบต.นาคำ อำเภอวานรนิวาส

ที่	โครงการ	วัตถุประสงค์	เป้าหมาย (ผลผลิตของโครงการ)	งบประมาณ 2566 (บาท)	2567 (บาท)	2568 (บาท)	2569 (บาท)	2570 (บาท)	ตัวชี้วัด (KPI)	ผลที่คาดว่าจะได้รับ	หน่วยงานรับผิดชอบหลัก
312	ก่อสร้างถนนคอนกรีตเสริมเหล็ก รหัสทางหลวงท้องถิ่น สน.ถ 118 - 19 สายบ้านสุวรรณคีรี หมู่ที่ 15 ตำบลวานรนิวาส - บ้านนาคำ หมู่ที่ 1 ตำบลนาคำ อำเภอวานรนิวาส จังหวัดสกลนคร พร้อมติดตั้งโคมไฟแอลอีดี พลังงานแสงอาทิตย์	เพื่อให้ประชาชนได้มีถนนสำหรับใช้ในการคมนาคมได้อย่างสะดวกรวดเร็วและปลอดภัย	ขนาดผิวจราจร กว้าง 5 เมตร ยาว 1.500 กิโลเมตร หนา 0.15 เมตร หรือพื้นที่ผิวจราจรไม่น้อยกว่า 7,500 ตารางเมตร พร้อมติดตั้งโคมไฟแอลอีดี พลังงานแสงอาทิตย์ จำนวน 61 ชุด	-	-	-	9,697,000	9,697,000	- ประชาชนมีความพึงพอใจไม่น้อยกว่าร้อยละ 90	- การคมนาคมมีความสะดวกรวดเร็วและปลอดภัย	- สำนักช่าง อบจ.สกลนคร - อบต.วานรนิวาส อำเภอวานรนิวาส
313	ก่อสร้างถนนคอนกรีตเสริมเหล็ก สายบ้านท่าแร่ หมู่ที่ 6 ตำบลเดื่อศรีคันไชย - บ้านโคกสะอาด หมู่ที่ 7 ตำบลศรีวิชัย อำเภอวานรนิวาส จังหวัดสกลนคร	เพื่อให้ประชาชนได้มีถนนสำหรับใช้ในการคมนาคมได้อย่างสะดวกรวดเร็วและปลอดภัย	ขนาดผิวจราจร กว้าง 5 เมตร ยาว 3.000 กิโลเมตร หนา 0.15 เมตร หรือพื้นที่ผิวจราจรไม่น้อยกว่า 15,000 ตารางเมตร ไหล่ทางลูกรังข้างละ 0.50 เมตร	-	-	-	9,950,000	9,950,000	- ประชาชนมีความพึงพอใจไม่น้อยกว่าร้อยละ 90	- การคมนาคมมีความสะดวกรวดเร็วและปลอดภัย	- สำนักช่าง อบจ.สกลนคร - อบต.เดื่อศรีคันไชย อำเภอวานรนิวาส
314	ก่อสร้างถนนคอนกรีตเสริมเหล็ก สายบ้านท่าศรีไคล หมู่ที่ 7 ตำบลธาตุ - ถนนสายคอนสวรรค์ - หาดทรายมูล (ถนนทางหลวง สน 3022) ตำบลคูสะคาม อำเภอวานรนิวาส จังหวัดสกลนคร	เพื่อให้ประชาชนได้มีถนนสำหรับใช้ในการคมนาคมได้อย่างสะดวกรวดเร็วและปลอดภัย	ขนาดผิวจราจร กว้าง 5 เมตร ยาว 2.800 กิโลเมตร หนา 0.15 เมตร หรือพื้นที่ผิวจราจรไม่น้อยกว่า 14,024 ตารางเมตร ไหล่ทางลูกรังข้างละ 0.50 เมตร	-	-	-	9,487,000	9,487,000	- ประชาชนมีความพึงพอใจไม่น้อยกว่าร้อยละ 90	- การคมนาคมมีความสะดวกรวดเร็วและปลอดภัย	- สำนักช่าง อบจ.สกลนคร - อบต.ธาตุ อำเภอวานรนิวาส
315	ก่อสร้างถนนคอนกรีตเสริมเหล็ก สายบ้านดอนกลอย หมู่ที่ 3 ตำบลหนองแวงใต้ อำเภอวานรนิวาส - บ้านสันติสุข หมู่ที่ 7	เพื่อให้ประชาชนได้มีถนนสำหรับใช้ในการคมนาคมได้อย่างสะดวกรวดเร็วและปลอดภัย	ขนาดผิวจราจร กว้าง 6 เมตร ยาว 1.720 กิโลเมตร หนา 0.15 เมตร หรือพื้นที่	-	-	-	7,321,600	7,321,600	- ประชาชนมีความพึงพอใจไม่น้อยกว่าร้อยละ 90	- การคมนาคมมีความสะดวกรวดเร็วและปลอดภัย	- สำนักช่าง อบจ.สกลนคร - อบต.หนองแวงใต้ อำเภอวานรนิวาส

ที่	โครงการ	วัตถุประสงค์	เป้าหมาย (ผลผลิตของโครงการ)	งบประมาณ 2566 (บาท)	2567 (บาท)	2568 (บาท)	2569 (บาท)	2570 (บาท)	ตัวชี้วัด (KPI)	ผลที่คาดว่าจะได้รับ	หน่วยงานรับผิดชอบหลัก
	ตำบลนาแต้ อำเภอคำตากล้า จังหวัดสกลนคร		ผิวจราจรไม่น้อยกว่า 10,320 ตารางเมตร ไหล่ทางลูกรังข้างละ 0.50 เมตร								
316	ก่อสร้างถนนคอนกรีตเสริมเหล็ก สายบ้านโนนแต้ใหม่ หมู่ที่ 23 ตำบลธาตุ - บ้านหินเหิบ หมู่ที่ 6 ตำบลวานรนิวาส อำเภอวานรนิวาส จังหวัดสกลนคร	เพื่อให้ประชาชนได้มีถนนสำหรับใช้ในการคมนาคมได้อย่างสะดวกรวดเร็วและปลอดภัย	ขนาดผิวจราจร กว้าง 5 เมตร ยาว 2.800 กิโลเมตร หนา 0.15 เมตร หรือพื้นที่ผิวจราจรไม่น้อยกว่า 14,024 ตารางเมตร ไหล่ทางลูกรังข้างละ 0.50 เมตร	-	-	-	9,487,000	9,487,000	- ประชาชนมีความพึงพอใจไม่น้อยกว่าร้อยละ 90	- การคมนาคมมีความสะดวกรวดเร็วและปลอดภัย	- สำนักช่าง อบจ.สกลนคร - อบต.ธาตุ อำเภอวานรนิวาส
317	ก่อสร้างถนนคอนกรีตเสริมเหล็ก รหัสทางหลวงท้องถิ่น สน.ถ. 118-14 บ้านหินกอง หมู่ที่ 17 ตำบลวานรนิวาส - บ้านนาโพธิ์ หมู่ที่ 5 ตำบลคอนสวรรค์ อำเภอวานรนิวาส จังหวัดสกลนคร	เพื่อให้ประชาชนได้มีถนนสำหรับใช้ในการคมนาคมได้อย่างสะดวกรวดเร็วและปลอดภัย	ขนาดผิวจราจร กว้าง 5 เมตร ยาว 2.980 กิโลเมตร หนา 0.15 เมตร หรือพื้นที่ผิวจราจรไม่น้อยกว่า 14,900 ตารางเมตร	-	-	-	9,595,000	9,595,000	- ประชาชนมีความพึงพอใจไม่น้อยกว่าร้อยละ 90	- การคมนาคมมีความสะดวกรวดเร็วและปลอดภัย	- สำนักช่าง อบจ.สกลนคร - อบต.วานรนิวาส อำเภอวานรนิวาส
318	ก่อสร้างถนนคอนกรีตเสริมเหล็ก สายบ้านชุมพล หมู่ที่ 4 ตำบลค้อใต้ - วัดใหม่บ้านหนองกุง หมู่ที่ 8 ตำบลบงเหนือ อำเภอสว่างแดนดิน จังหวัดสกลนคร	เพื่อให้ประชาชนได้มีถนนสำหรับใช้ในการคมนาคมได้อย่างสะดวกรวดเร็วและปลอดภัย	ขนาดผิวจราจร กว้าง 5.00 เมตร ยาว 1.705 กิโลเมตร หนา 0.15 เมตร หรือพื้นที่ผิวจราจรไม่น้อยกว่า 8,525 ตารางเมตร ไหล่ทางลูกรังข้างละ 0.50 เมตร	-	-	-	6,170,000	6,170,000	- ประชาชนมีความพึงพอใจไม่น้อยกว่าร้อยละ 90	- การคมนาคมมีความสะดวกรวดเร็วและปลอดภัย	- สำนักช่าง อบจ.สกลนคร - อบต.ค้อใต้ อำเภอสว่างแดนดิน
319	ก่อสร้างถนนคอนกรีตเสริมเหล็ก สายบ้านชุมพล หมู่ที่ 4 ตำบลค้อใต้ - บ้านหนองกุง	เพื่อให้ประชาชนได้มีถนนสำหรับใช้ในการคมนาคมได้อย่างสะดวกรวดเร็ว	ขนาดผิวจราจร กว้าง 4.00 เมตร ยาว 1.095 กิโลเมตร	-	-	-	3,180,000	3,180,000	- ประชาชนมีความพึงพอใจไม่น้อยกว่า	- การคมนาคมมีความสะดวกรวดเร็วและปลอดภัย	- สำนักช่าง อบจ.สกลนคร - อบต.ค้อใต้

ที่	โครงการ	วัตถุประสงค์	เป้าหมาย (ผลผลิตของโครงการ)	งบประมาณ 2566 (บาท)	2567 (บาท)	2568 (บาท)	2569 (บาท)	2570 (บาท)	ตัวชี้วัด (KPI)	ผลที่คาดว่าจะได้รับ	หน่วยงานรับผิดชอบหลัก
	หมู่ที่ 8 ตำบลบงเหนือ อำเภอสว่างแดนดิน จังหวัดสกลนคร	และปลอดภัย	หนา 0.15 เมตร หรือพื้นที่ผิวจราจรไม่น้อยกว่า 4,380 ตารางเมตร ไหล่ทางลูกรังข้างละ 0.50 เมตร						ร้อยละ 90		อำเภอสว่างแดนดิน
320	ก่อสร้างถนนคอนกรีตเสริมเหล็ก สายบ้านวัฒนา หมู่ที่ 4 ตำบลวัฒนา อำเภอส่องดาว - บ้านหนองไผ่ยาว หมู่ที่ 9 ตำบลพันนา อำเภอสว่างแดนดิน จังหวัดสกลนคร	เพื่อให้ประชาชนได้มีถนนสำหรับใช้ในการคมนาคมได้อย่างสะดวกรวดเร็วและปลอดภัย	ขนาดผิวจราจร กว้าง 5.00 เมตร ยาว 1.380 กิโลเมตร หนา 0.15 เมตร หรือพื้นที่ผิวจราจรไม่น้อยกว่า 6,900 ตารางเมตร ไหล่ทางลูกรังสองข้าง ตามสภาพพื้นที่	-	-	-	5,079,000	5,079,000	- ประชาชนมีความพึงพอใจไม่น้อยกว่าร้อยละ 90	- การคมนาคมมีความสะดวกรวดเร็วและปลอดภัย	- สำนักช่าง อบจ.สกลนคร - ทต.วัฒนา อำเภอส่องดาว
321	ปรับปรุงถนนลูกรังสู่พื้นที่การเกษตร สายบ้านตองโขบ หมู่ที่ 1 ตำบลตองโขบ อำเภอโคกศรีสุพรรณ - บ้านกุดจิก หมู่ที่ 5 ตำบลม่วงลาย อำเภอเมืองสกลนคร จังหวัดสกลนคร	เพื่อให้ประชาชนได้มีถนนสำหรับใช้ในการคมนาคมได้อย่างสะดวกรวดเร็วและปลอดภัย	- ถมดินยกระดับคันทาง กว้าง 4.30 เมตร ยาว 1.350 กิโลเมตร สูงเฉลี่ย 0.24 เมตร หรือปริมาณดินถมไม่น้อยกว่า 1,742 ลูกบาศก์เมตร พร้อมเกลี่ยแต่งเรียบร้อย - ลงลูกรังเสริมผิวจราจร กว้าง 4.00 เมตร ยาว 1.350 กิโลเมตร หนา 0.12 เมตร หรือปริมาณลูกรังไม่น้อยกว่า 810 ลูกบาศก์เมตร พร้อมเกลี่ยแต่งเรียบร้อย	-	-	-	453,000	453,000	- ประชาชนมีความพึงพอใจไม่น้อยกว่าร้อยละ 90	- การคมนาคมมีความสะดวกรวดเร็วและปลอดภัย	- สำนักช่าง อบจ.สกลนคร - ทต.ตองโขบ อำเภอโคกศรีสุพรรณ

ที่	โครงการ	วัตถุประสงค์	เป้าหมาย (ผลผลิตของโครงการ)	งบประมาณ 2566 (บาท)	2567 (บาท)	2568 (บาท)	2569 (บาท)	2570 (บาท)	ตัวชี้วัด (KPI)	ผลที่คาดว่าจะได้รับ	หน่วยงานรับผิดชอบหลัก
322	ปรับปรุงเสริมผิวถนนแอสฟัลต์ติกคอนกรีต พร้อมติดตั้งไฟฟ้าส่องสว่าง สายบ้านหนองไผ่ หมู่ที่ 6 ตำบลนาหัวบ่อ - บ้านบดมาด หมู่ที่ 4 ตำบลพอกน้อย อำเภอเมืองสกลนคร จังหวัดสกลนคร	เพื่อให้ประชาชนได้มีถนนสำหรับใช้ในการคมนาคมได้อย่างสะดวกรวดเร็วและปลอดภัย	ขนาดผิวจราจร กว้าง 6.00 เมตร ยาว 1.200 กิโลเมตร หนา 0.05 เมตร หรือพื้นที่ผิวจราจรไม่น้อยกว่า 7,200 ตารางเมตร พร้อมติดตั้งชุดเสาไฟถนนโคมแอลอีดีพลังงานแสงอาทิตย์แบบประกอบในชุดเดียวกัน จำนวน 89 ชุด	-	-	-	9,952,000	9,952,000	- ประชาชนมีความพึงพอใจไม่น้อยกว่าร้อยละ 90	- การคมนาคมมีความสะดวกรวดเร็วและปลอดภัย	- สำนักช่าง อบจ.สกลนคร - ทต.นาหัวบ่อ อำเภอพรรณานิคม
323	ปรับปรุงเสริมผิวถนนแอสฟัลต์ติกคอนกรีต บ้านบัวหลวง หมู่ที่ 13, บ้านสว่าง หมู่ที่ 1 ตำบลสว่าง - บ้านบึง หมู่ที่ 5 ตำบลวังยาง อำเภอพรรณานิคม จังหวัดสกลนคร	เพื่อให้ประชาชนได้มีถนนสำหรับใช้ในการคมนาคมได้อย่างสะดวกรวดเร็วและปลอดภัย	ขนาดผิวจราจร กว้าง 6.00 เมตร ยาว 1.970 กิโลเมตร หนา 0.05 เมตร หรือพื้นที่ผิวจราจรไม่น้อยกว่า 11,820 ตารางเมตร	-	-	-	5,640,000	5,640,000	- ประชาชนมีความพึงพอใจไม่น้อยกว่าร้อยละ 90	- การคมนาคมมีความสะดวกรวดเร็วและปลอดภัย	- สำนักช่าง อบจ.สกลนคร - ทต.บัวสว่าง อำเภอพรรณานิคม
324	ซ่อมสร้างและเสริมผิวจราจรแอสฟัลต์ติกคอนกรีต สายทางหลวงหมายเลข 227 ตำบลวาริชภูมิ อำเภอวาริชภูมิ – ทางหลวงหมายเลข 2218 ตำบลนิคมน้ำอูน อำเภอนิคมน้ำอูน จังหวัดสกลนคร	เพื่อให้ประชาชนได้มีถนนสำหรับใช้ในการคมนาคมได้อย่างสะดวกรวดเร็วและปลอดภัย	ขนาดผิวทางแอสฟัลต์ติกคอนกรีต จำนวน 6 ช่วง - ช่วงที่ 1 กว้าง 6.00 เมตร ยาว 0.020 กิโลเมตร หนา 0.05 เมตร ไหล่ทางข้างละ 1.00 เมตร - ช่วงที่ 2 กว้าง 6.00 เมตร ยาว 0.045 กิโลเมตร หนา 0.05 เมตร ไหล่ทางข้างละ 1.00 เมตร - ช่วงที่ 3 กว้าง 6.00 เมตร ยาว 0.323 กิโลเมตร หนา 0.05 เมตร	-	-	-	6,360,000	6,360,000	- ประชาชนมีความพึงพอใจไม่น้อยกว่าร้อยละ 90	- การคมนาคมมีความสะดวกรวดเร็วและปลอดภัย	- สำนักช่าง อบจ.สกลนคร - อบต.วาริชภูมิ อำเภอวาริชภูมิ

ที่	โครงการ	วัตถุประสงค์	เป้าหมาย (ผลผลิตของโครงการ)	งบประมาณ 2566 (บาท)	2567 (บาท)	2568 (บาท)	2569 (บาท)	2570 (บาท)	ตัวชี้วัด (KPI)	ผลที่คาดว่าจะได้รับ	หน่วยงานรับผิดชอบหลัก
			ไหล่ทางข้างละ 1.00 เมตร - ช่วงที่ 4 กว้าง 6.00 เมตร ยาว 0.311 กิโลเมตร หนา 0.05 เมตร ไหล่ทางข้างละ 1.25 เมตร - ช่วงที่ 5 กว้าง 6.00 เมตร ยาว 0.454 กิโลเมตร หนา 0.05 เมตร ไหล่ทางข้างละ 1.25 เมตร - ช่วงที่ 6 กว้าง 6.00 เมตร ยาว 0.102 กิโลเมตร หนา 0.05 เมตร ไหล่ทางข้างละ 1.25 เมตร หรือพื้นที่แอสฟัลต์ติก ไม่น้อยกว่า 10,473.50 ตรม.								
325	ปรับปรุงเสริมผิวจราจรแอสฟัลต์ติกคอนกรีต รหัสสายทาง สน.ถ 118-04 สายบ้านดอนสวรรค์ หมู่ที่ 8 ตำบลวานรนิวาส - บ้านดอนมุย หมู่ที่ 4 ตำบลนาคำ อำเภอวานรนิวาส จังหวัดสกลนคร	เพื่อให้ประชาชนได้มีถนนสำหรับใช้ในการคมนาคมได้อย่างสะดวกรวดเร็วและปลอดภัย	ขนาดผิวจราจร กว้าง 7 เมตร ยาว 1.514 กิโลเมตร หนา 0.04 เมตร หรือพื้นที่ผิวจราจรไม่น้อยกว่า 12,112 ตารางเมตร	-	-	-	4,430,000	4,430,000	- ประชาชนมีความพึงพอใจไม่น้อยกว่าร้อยละ 90	- การคมนาคมมีความสะดวกรวดเร็วและปลอดภัย	- สำนักช่าง อบจ.สกลนคร - อบต.วานรนิวาส อำเภอวานรนิวาส
326	ก่อสร้างวางท่อระบายน้ำพร้อมบ่อพัก ถนนนาเวง - นาคำ บ้านมะขามป้อม หมู่ที่ 5 ตำบลธาตุนาเวง - บ้านหนองยาง หมู่ที่ 5 ตำบลพังขว้าง อำเภอเมืองสกลนคร จังหวัดสกลนคร	เพื่อให้ประชาชนได้มีถนนสำหรับใช้ในการคมนาคมได้อย่างสะดวกรวดเร็วและปลอดภัย	ก่อสร้างวางท่อระบายน้ำ ขนาด 0.60x1.00 เมตร ยาว 2,598 เมตร พร้อมมีบ่อพักฝาตะแกรงเหล็ก จำนวน 185 แห่ง ความยาวรวมไม่น้อยกว่า 2,774 เมตร	-	-	-	7,656,000	7,656,000	- ประชาชนมีความพึงพอใจไม่น้อยกว่าร้อยละ 90	- การคมนาคมมีความสะดวกรวดเร็วและปลอดภัย	- สำนักช่าง อบจ.สกลนคร - ทต.ธาตุนาเวง อำเภอเมืองสกลนคร

ที่	โครงการ	วัตถุประสงค์	เป้าหมาย (ผลผลิตของโครงการ)	งบประมาณ 2566 (บาท)	2567 (บาท)	2568 (บาท)	2569 (บาท)	2570 (บาท)	ตัวชี้วัด (KPI)	ผลที่คาดว่าจะได้รับ	หน่วยงานรับผิดชอบหลัก
327	ก่อสร้างวางท่อระบายน้ำพร้อมบ่อพัก ถนนโคกสว่าง - ศรีวิชา บ้านโคกสว่าง หมู่ที่ 2 ตำบลธาตุนาเวง - บ้านหนองบัวทอง หมู่ที่ 11 ตำบลห้วยยาง อำเภอเมืองสกลนคร จังหวัดสกลนคร	เพื่อให้ประชาชนได้มีถนนสำหรับใช้ในการคมนาคมได้อย่างสะดวกรวดเร็วและปลอดภัย	ก่อสร้างวางท่อระบายน้ำขนาด 0.80x1.00 เมตร ยาว 1,960 เมตร พร้อมมีบ่อพักฝาตะแกรงเหล็ก จำนวน 143 แห่ง ความยาวรวมไม่น้อยกว่า 2,140 เมตร	-	-	-	8,345,000	8,345,000	- ประชาชนมีความพึงพอใจไม่น้อยกว่าร้อยละ 90	- การคมนาคมมีความสะดวกรวดเร็วและปลอดภัย	- สำนักช่าง อบจ.สกลนคร - ทต.ธาตุนาเวง อำเภอเมืองสกลนคร
328	ก่อสร้างถนนลาดยาง สายบ้านท่าศาลา หมู่ที่ 1 ตำบลบ้านแป้น - บ้านโพนนาแก้ว หมู่ที่ 12 ตำบลนาตงวัฒนา อำเภอโพนนาแก้ว จังหวัดสกลนคร	เพื่อให้ประชาชนได้มีถนนสำหรับใช้ในการคมนาคมได้อย่างสะดวกรวดเร็วและปลอดภัย	ขนาดผิวจราจร กว้าง 6.00 เมตร ยาว 2.800 กิโลเมตร หนา 0.04 เมตร หรือพื้นที่ผิวจราจรไม่น้อยกว่า 16,800 ตารางเมตร	-	-	-	9,809,000	9,809,000	- ประชาชนมีความพึงพอใจไม่น้อยกว่าร้อยละ 90	- การคมนาคมมีความสะดวกรวดเร็วและปลอดภัย	- สำนักช่าง อบจ.สกลนคร - อบต.บ้านแป้น อำเภอโพนนาแก้ว
329	ก่อสร้างถนนลาดยาง สายบ้านหนองเบ็น หมู่ที่ 5 ตำบลไฮหย่อง อำเภอพังโคน - บ้านโนนค้อ หมู่ที่ 8 ตำบลช้างมิ่ง อำเภอพรรณานิคม จังหวัดสกลนคร	เพื่อให้ประชาชนได้มีถนนสำหรับใช้ในการคมนาคมได้อย่างสะดวกรวดเร็วและปลอดภัย	ขนาดผิวจราจร กว้าง 6.00 เมตร ยาว 1.200 กิโลเมตร หนา 0.05 เมตร หรือพื้นที่ผิวจราจรไม่น้อยกว่า 7,200 ตารางเมตร พร้อมติดตั้งโคมไฟถนนพลังงานแสงอาทิตย์ จำนวน 200 ชุด	-	-	-	17,206,000	17,206,000	- ประชาชนมีความพึงพอใจไม่น้อยกว่าร้อยละ 90	- การคมนาคมมีความสะดวกรวดเร็วและปลอดภัย	- สำนักช่าง อบจ.สกลนคร - ทต.ไฮหย่อง อำเภอพังโคน
330	ก่อสร้างถนนลาดยาง สายบ้านหนองเบ็น หมู่ที่ 5 ตำบลไฮหย่อง อำเภอพังโคน - บ้านหนองเดิ่น หมู่ที่ 2 ตำบลช้างมิ่ง อำเภอพรรณานิคม จังหวัดสกลนคร	เพื่อให้ประชาชนได้มีถนนสำหรับใช้ในการคมนาคมได้อย่างสะดวกรวดเร็วและปลอดภัย	ขนาดผิวจราจร กว้าง 6.00 เมตร ยาว 2.300 กิโลเมตร หนา 0.05 เมตร หรือพื้นที่ผิวจราจรไม่น้อยกว่า 13,800 ตารางเมตร พร้อมติดตั้งโคมไฟถนน	-	-	-	18,660,000	18,660,000	- ประชาชนมีความพึงพอใจไม่น้อยกว่าร้อยละ 90	- การคมนาคมมีความสะดวกรวดเร็วและปลอดภัย	- สำนักช่าง อบจ.สกลนคร - ทต.ไฮหย่อง อำเภอพังโคน

ที่	โครงการ	วัตถุประสงค์	เป้าหมาย (ผลผลิตของโครงการ)	งบประมาณ 2566 (บาท)	2567 (บาท)	2568 (บาท)	2569 (บาท)	2570 (บาท)	ตัวชี้วัด (KPI)	ผลที่คาดว่าจะได้รับ	หน่วยงานรับผิดชอบหลัก
331	พัฒนาแหล่งท่องเที่ยว ถนนเทศบาล 10 บ้านกุสุมาลย์ หมู่ที่ 1 เชื่อมพื้นที่องค์การบริหารส่วนตำบลกุสุมาลย์ บ้านนาล้อม หมู่ที่ 9 ตำบลกุสุมาลย์ อำเภอกุสุมาลย์ จังหวัดสกลนคร พร้อมติดตั้งชุดเสาไฟถนนโคมเสาพับได้โคมไฟแอลอีดีพลังงานแสงอาทิตย์	เพื่อให้มีความปลอดภัยในชีวิตและทรัพย์สินในการสัญจรไป - มาในเวลายามค่ำคืน	พลังงานแสงอาทิตย์ จำนวน 160 ชุด ติดตั้งชุดเสาไฟถนนโคมเสาพับได้โคมไฟแอลอีดีพลังงานแสงอาทิตย์ จำนวน 36 ชุด	-	-	-	2,304,000	2,304,000	- ประชาชนมีความพึงพอใจไม่น้อยกว่าร้อยละ 90	- มีความปลอดภัยในชีวิตและทรัพย์สินในการสัญจรไป - มาในเวลายามค่ำคืน	- สำนักช่าง อบจ.สกลนคร - ทต.กุสุมาลย์ อำเภอกุสุมาลย์
332	พัฒนาแหล่งท่องเที่ยว ถนนเทศบาล 6 บ้านกุสุมาลย์ หมู่ที่ 1 เชื่อมพื้นที่องค์การบริหารส่วนตำบลกุสุมาลย์ บ้านโนนหอม หมู่ที่ 11 ตำบลกุสุมาลย์ อำเภอกุสุมาลย์ จังหวัดสกลนคร พร้อมติดตั้งชุดเสาไฟถนนโคมเสาพับได้โคมไฟแอลอีดีพลังงานแสงอาทิตย์	เพื่อให้มีความปลอดภัยในชีวิตและทรัพย์สินในการสัญจรไป - มาในเวลายามค่ำคืน	ติดตั้งชุดเสาไฟถนนโคมเสาพับได้โคมไฟแอลอีดีพลังงานแสงอาทิตย์ จำนวน 29 ชุด	-	-	-	1,856,000	1,856,000	- ประชาชนมีความพึงพอใจไม่น้อยกว่าร้อยละ 90	- มีความปลอดภัยในชีวิตและทรัพย์สินในการสัญจรไป - มาในเวลายามค่ำคืน	- สำนักช่าง อบจ.สกลนคร - ทต.กุสุมาลย์ อำเภอกุสุมาลย์
333	ก่อสร้างสะพานข้ามลำห้วยโนด ทางเชื่อมระหว่างบ้านวังเยี่ยม หมู่ที่ 6 ตำบลหนองแวงใต้ - บ้านห้วยหิน หมู่ที่ 1 ตำบลหนองแวง อำเภอวานรนิวาส จังหวัดสกลนคร	เพื่อให้ประชาชนได้มีถนนสำหรับใช้ในการคมนาคมได้อย่างสะดวกรวดเร็วและปลอดภัย	ขนาดสะพาน กว้าง 4 เมตร ยาว 20.00 เมตร	-	-	-	1,547,300	1,547,300	- ประชาชนมีความพึงพอใจไม่น้อยกว่าร้อยละ 90	- การคมนาคมมีความสะดวกรวดเร็วและปลอดภัย	- สำนักช่าง อบจ.สกลนคร - อบต.หนองแวงใต้ อำเภอวานรนิวาส
รวม	**333 โครงการ**			**1,063,670,970**	**963,411,117**	**1,148,571,210**	**1,607,298,172**	**1,545,632,617**			

รายละเอียดโครงการพัฒนา **แบบ ผ.02**

แผนพัฒนาท้องถิ่น พ.ศ. 2566 - 2570 ทบทวน ครั้งที่ 1/2569 องค์การบริหารส่วนจังหวัดสกลนคร

ก. ยุทธศาสตร์ชาติ 20 ปี ยุทธศาสตร์ที่ 6 ด้านการปรับสมดุลและพัฒนาระบบการบริหารจัดการภาครัฐ

ข. แผนพัฒนาเศรษฐกิจและสังคมแห่งชาติ ฉบับที่ 13 หมุดหมายที่ 13 ไทยมีภาครัฐที่ทันสมัยมีประสิทธิภาพและตอบโจทย์ประชาชน

ค. Sustainable Development Goals : SDGs เป้าหมายที่ 16 ส่งเสริมสังคมที่สงบสุขและครอบคลุมเพื่อการพัฒนาที่ยั่งยืนให้ทุกคนเข้าถึงความยุติธรรมและสร้างสถาบันที่มีประสิทธิภาพรับผิดชอบและครอบคลุมในทุกระดับ

ง. ยุทธศาสตร์จังหวัดสกลนครที่ 5 การบริหารกิจการบ้านเมืองที่ดีตามหลักธรรมาภิบาลและความมั่นคง

จ. ยุทธศาสตร์การพัฒนาขององค์กรปกครองส่วนท้องถิ่นในเขตจังหวัดสกลนครที่ 5 การบริหารกิจการบ้านเมืองที่ดีตามหลักธรรมาภิบาลและความมั่นคง

ยุทธศาสตร์ที่ 5 การบริหารกิจการบ้านเมืองที่ดีตามหลักธรรมาภิบาลและความมั่นคง

กลยุทธ์ที่ 5.2 พัฒนาป้องกันและบรรเทาสาธารณภัยรักษาความสงบเรียบร้อย

แผนงานที่ 1 แผนงานบริหารงานทั่วไป

ที่	โครงการ	วัตถุประสงค์	เป้าหมาย (ผลผลิตของโครงการ)	งบประมาณ					ตัวชี้วัด (KPI)	ผลที่คาดว่าจะได้รับ	หน่วยงานรับผิดชอบหลัก
				2566 (บาท)	2567 (บาท)	2568 (บาท)	2569 (บาท)	2570 (บาท)			
1	พัฒนาระบบเครือข่ายการเข้าถึงข้อมูลข่าวสารผนวกกับการให้บริการด้านความปลอดภัยแก่ประชาชน และส่งเสริมความเชื่อมั่นให้กับนักท่องเที่ยว (งบประมาณของอบจ.สกลนคร หรือขอรับการสนับสนุนจากกองทุนพัฒนาดิจิทัล เพื่อเศรษฐกิจและสังคม)	1. เพื่อสร้างระบบความปลอดภัยให้สามารถจัดการได้อย่างเป็นระบบ 2. เพื่อแก้ไขปัญหาการก่อเหตุอาชญากรรม เพิ่มความปลอดภัยให้แก่ประชาชนในพื้นที่และนักท่องเที่ยว 3. เพื่อพัฒนาการกระจายข่าวสารจากภาครัฐไปสู่ประชาชนในพื้นที่ ซึ่งสามารถบูรณาการทั้งออนไลน์และออฟไลน์เข้าด้วยกัน 4. เพื่อแก้ไขปัญหาการเข้าถึงข้อมูล - ข่าวสารของประชาชนในพื้นที่ในการหาข้อมูลด้วยอินเตอร์เน็ต 5. เพื่อส่งเสริมการท่องเที่ยว เพิ่มรายได้และสร้างการกระจายตัวทางเศรษฐกิจ	1. ประชาชน/พลเมืองในจังหวัดสกลนคร จำนวน 1,152,000 คน 2. นักท่องเที่ยวและประชาชนทั่วไป จำนวน 1,000,000 คน	700,573,670	700,573,670	700,573,670	700,573,670	700,573,670	1. ปัญหาการเข้าถึงข้อมูล - ข่าวสาร และอินเตอร์เน็ตของประชาชนได้รับการแก้ไข 2. สร้างระบบความปลอดภัยให้สามารถจัดการได้อย่างเป็นระบบ 3. ระบบควบคุมและตรวจสอบสิทธิ์การเข้าใช้งานบนระบบเครือข่ายไร้สายสาธารณะ 4. ปัญหาการก่อเหตุอาชญกรรม	1. พัฒนาระบบกระจายข่าวสารจากภาครัฐไปสู่ประชาชนแบบบูรณาการทั้งออนไลน์และออฟไลน์ 2. ลดปัญหาอาชญากรรมและช่วยสนับสนุนการทำงานของภาครัฐในด้านความปลอดภัย โดยนำระบบอินเตอร์เน็ตที่ทันสมัยมาใช้ในการแก้ไขปัญหา 3. ประชาชนในพื้นที่และนักท่องเที่ยวมีความเชื่อมั่นในระบบความปลอดภัยของพื้นที่ที่พักอาศัยและแหล่งท่องเที่ยวสำคัญของจังหวัดสกลนคร	สำนักปลัดฯ อบจ.สกลนคร

ที่	โครงการ	วัตถุประสงค์	เป้าหมาย (ผลผลิตของโครงการ)	งบประมาณ					ตัวชี้วัด (KPI)	ผลที่คาดว่าจะได้รับ	หน่วยงานรับผิดชอบหลัก
				2566 (บาท)	2567 (บาท)	2568 (บาท)	2569 (บาท)	2570 (บาท)			
		ให้แก่ประชาชนในพื้นที่							ลดลง และเพิ่มความปลอดภัยให้แก่ประชาชนในพื้นที่และนักท่องเที่ยว 5. ปริมาณนักท่องเที่ยวทั้งชาวไทยและชาวต่างชาติเพิ่มขึ้น		
รวม	**1 โครงการ**			**700,573,670**	**700,573,670**	**700,573,670**	**700,573,670**	**700,573,670**			

รายละเอียดโครงการพัฒนา **แบบ ผ.02**

แผนพัฒนาท้องถิ่น พ.ศ. 2566 - 2570 ทบทวน ครั้งที่ 1/2569 องค์การบริหารส่วนจังหวัดสกลนคร

ก. ยุทธศาสตร์ชาติ 20 ปี ยุทธศาสตร์ที่ 1 ด้านความมั่นคง

ข. แผนพัฒนาเศรษฐกิจและสังคมแห่งชาติ ฉบับที่ 13 หมุดหมายที่ 11 ไทยสามารถลดความเสี่ยงและผลกระทบจากภัยธรรมชาติและการเปลี่ยนแปลงสภาพภูมิอากาศ

ค. Sustainable Development Goals : SDGs เป้าหมายที่ 11 ทำให้เมืองและการตั้งถิ่นฐานของมนุษย์มีความครอบคลุมปลอดภัยมีภูมิต้านทานและยั่งยืน

ง. ยุทธศาสตร์จังหวัดสกลนครที่ 5 การบริหารกิจการบ้านเมืองที่ดีตามหลักธรรมาภิบาลและความมั่นคง

จ. ยุทธศาสตร์การพัฒนาขององค์กรปกครองส่วนท้องถิ่นในเขตจังหวัดสกลนครที่ 5 การบริหารกิจการบ้านเมืองที่ดีตามหลักธรรมาภิบาลและความมั่นคง

ยุทธศาสตร์ที่ 5 การบริหารกิจการบ้านเมืองที่ดีตามหลักธรรมาภิบาลและความมั่นคง

กลยุทธ์ที่ 5.2 พัฒนาป้องกันและบรรเทาสาธารณภัยรักษาความสงบเรียบร้อย

แผนงานที่ 2 แผนงานการรักษาความสงบภายใน

ที่	โครงการ	วัตถุประสงค์	เป้าหมาย (ผลผลิตของโครงการ)	งบประมาณ					ตัวชี้วัด (KPI)	ผลที่คาดว่าจะได้รับ	หน่วยงานรับผิดชอบหลัก
				2566 (บาท)	2567 (บาท)	2568 (บาท)	2569 (บาท)	2570 (บาท)			
1	การจัดซื้อวัสดุเครื่องแต่งกายใช้ในการป้องกันและบรรเทาสาธารณภัย ขององค์การบริหารส่วนจังหวัดสกลนคร	1. เพื่อเป็นการเตรียมความพร้อมในการป้องกันและบรรเทาสาธารณภัย เช่น อัคคีภัย วาตภัย อุทกภัย ตลอดจนภัยอื่น ๆ ที่เกิดขึ้นในจังหวัดสกลนคร ผู้ปฏิบัติงานด้านการป้องกันและบรรเทาสาธารณภัย ขององค์การบริหารส่วนจังหวัดสกลนคร มีวัสดุเครื่องแต่งกาย ที่มีประสิทธิภาพและได้มาตรฐาน เกิดความปลอดภัยขณะปฏิบัติงาน 2. เพื่อให้ผู้ปฏิบัติงานด้านการป้องกันและบรรเทาสาธารณภัย ขององค์การบริหารส่วนจังหวัดสกลนคร และมีวัสดุเครื่องแต่งกายเพิ่มเติม หรือทดแทนที่ชำรุดเสียหาย มีความปลอดภัยในการปฏิบัติงานมากยิ่งขึ้น	- จัดซื้อวัสดุเครื่องแต่งกาย จำนวน 35 ชุด	1,500,000	1,500,000	1,500,000	1,500,000	1,500,000	- วัสดุเครื่องแต่งกาย จำนวน 35 ชุด	1. ผู้ปฏิบัติงานขององค์การบริหารส่วนจังหวัดสกลนคร มีความพร้อมในการป้องกันและบรรเทาสาธารณภัย เช่น อัคคีภัย วาตภัย อุทกภัย ตลอดจนภัยอื่น ๆ ที่เกิดขึ้นในจังหวัดสกลนคร ผู้ปฏิบัติงานด้านการป้องกันและบรรเทาสาธารณภัย มีวัสดุเครื่องแต่งกาย ที่มีประสิทธิภาพ และได้มาตรฐาน เกิดความปลอดภัยขณะปฏิบัติงาน 2. ผู้ปฏิบัติงานด้านการป้องกันและบรรเทาสาธารณภัย ขององค์การบริหารส่วนจังหวัดสกลนคร และมีวัสดุเครื่องแต่งกาย เพิ่มเติม	สำนักปลัดฯ อบจ.สกลนคร

ที่	โครงการ	วัตถุประสงค์	เป้าหมาย (ผลผลิตของโครงการ)	งบประมาณ 2566 (บาท)	2567 (บาท)	2568 (บาท)	2569 (บาท)	2570 (บาท)	ตัวชี้วัด (KPI)	ผลที่คาดว่าจะได้รับ	หน่วยงานรับผิดชอบหลัก
										หรือทดแทนที่ชำรุดเสียหาย มีความปลอดภัยในการปฏิบัติงานมากยิ่งขึ้น	
2	การจัดซื้อวัสดุดับเพลิงใช้ในการป้องกันและบรรเทาสาธารณภัยขององค์การบริหารส่วนจังหวัดสกลนคร	1. เพื่อเป็นการเตรียมความพร้อมในการป้องกันและบรรเทาสาธารณภัย เช่น อัคคีภัย วาตภัย อุทกภัย ตลอดจนภัยอื่น ๆ ที่เกิดขึ้นในจังหวัดสกลนคร ผู้ปฏิบัติงานด้านการป้องกันและบรรเทาสาธารณภัยขององค์การบริหารส่วนจังหวัดสกลนคร มีวัสดุอุปกรณ์ ที่มีประสิทธิภาพและได้มาตรฐาน เกิดความปลอดภัยขณะปฏิบัติงาน 2. เพื่อให้ผู้ปฏิบัติงานด้านการป้องกันและบรรเทาสาธารณภัย ขององค์การบริหารส่วนจังหวัดสกลนคร และมีวัสดุ อุปกรณ์ เพิ่มเติม หรือทดแทนที่ชำรุดเสียหาย มีความปลอดภัยในการปฏิบัติงานมากยิ่งขึ้น	- จัดซื้อวัสดุดับเพลิงใช้ในการป้องกันและบรรเทาสาธารณภัยขององค์การบริหารส่วนจังหวัดสกลนคร จำนวน 500 ชิ้น	2,000,000	2,000,000	2,000,000	2,000,000	2,000,000	- วัดสุดับเพลิงจำนวน 500 ชิ้น	1. องค์การบริหารส่วนจังหวัดสกลนคร มีความพร้อมในการป้องกันและบรรเทาสาธารณภัย เช่น อัคคีภัย วาตภัย อุทกภัย ตลอดจนภัยอื่น ๆ ที่เกิดขึ้นในจังหวัดสกลนคร ผู้ปฏิบัติงานด้านการป้องกันและบรรเทาสาธารณภัย มีวัสดุ อุปกรณ์ ที่มีประสิทธิภาพ และได้มาตรฐาน เกิดความปลอดภัยขณะปฏิบัติงาน 2. ผู้ปฏิบัติงานด้านการป้องกันและบรรเทาสาธารณภัย ขององค์การบริหารส่วนจังหวัดสกลนคร และมีวัสดุ อุปกรณ์ เพิ่มเติม หรือทดแทนที่ชำรุดเสียหาย มีความปลอดภัยในการปฏิบัติงานมากยิ่งขึ้น	สำนักปลัดฯ อบจ.สกลนคร
3	ฝึกอบรม รณรงค์ให้ความรู้ด้านการป้องกันและบรรเทาสาธารณภัย	1. เพื่อให้ผู้เข้ารับการฝึกอบรมมีความรู้มีทักษะในการแก้ไขปัญหาด้านการ	- ข้าราชการ เจ้าหน้าที่ผู้ปฏิบัติงานด้านการป้องกันและบรรเทา	6,000,000	6,000,000	6,000,000	6,000,000	6,000,000	- ผู้เข้ารับการฝึกอบรมจำนวน	1. ผู้เข้ารับการฝึกอบรมมีความรู้มีทักษะ ในการแก้ไขปัญหาด้านการป้อง	สำนักปลัดฯ อบจ.สกลนคร

ที่	โครงการ	วัตถุประสงค์	เป้าหมาย (ผลผลิตของโครงการ)	งบประมาณ 2566 (บาท)	2567 (บาท)	2568 (บาท)	2569 (บาท)	2570 (บาท)	ตัวชี้วัด (KPI)	ผลที่คาดว่าจะได้รับ	หน่วยงานรับผิดชอบหลัก
	ขององค์การบริหารส่วนจังหวัดสกลนคร	ป้องกันและบรรเทาสาธารณภัย ความสามารถในการช่วยเหลือผู้ประสบภัยได้อย่างถูกต้องและสมบูรณ์มากยิ่งขึ้น มีความรู้ความเข้าใจในวิธีปฏิบัติกันอย่างต่อเนื่องและทั่วถึง สามารถพึ่งพาตนเองได้เมื่อเกิดเหตุ 2. เพื่อให้ผู้เข้ารับการฝึกอบรมมีความรู้ความเข้าใจในวิธีปฏิบัติ และขั้นตอนปฏิบัติการตามแผนป้องกันและบรรเทาสาธารณภัยระดับตำบล อำเภอได้อย่างถูกต้องสามารถนำความรู้ไปประยุกต์ใช้งานให้เกิดประโยชน์สูงสุดต่อองค์กร ชุมชน และประชาชน ในพื้นที่ต่อไป	สาธารณภัย ขององค์กรปกครองส่วนท้องถิ่น สมาชิก อปพร. หน่วยงานราชการ ชมรม อาสาสมัคร มูลนิธิ ตลอดจนประชาชนทั่วไปในจังหวัดสกลนคร จำนวน 2,160 คน						2,160 คน	กันและบรรเทาสาธารณภัย ความสามารถในการช่วยเหลือผู้ประสบภัยได้อย่างถูกต้องและสมบูรณ์มากยิ่งขึ้น มีความรู้ความเข้าใจในวิธีปฏิบัติกันอย่างต่อเนื่องและทั่วถึง สามารถพึ่งพาตนเองได้เมื่อเกิดเหตุ 2. ผู้เข้ารับการฝึกอบรมมีความรู้ความเข้าใจในวิธีปฏิบัติ และขั้นตอนปฏิบัติการตามแผนป้องกันและบรรเทาสาธารณภัย ระดับตำบล อำเภอได้อย่างถูกต้องสามารถนำความรู้ไปประยุกต์ใช้งานให้เกิดประโยชน์สูงสุดต่อองค์กร ชุมชน และประชาชน ในพื้นที่ต่อไป	
4	จัดซื้อชุดอุปกรณ์ดำน้ำครบชุด ใช้ในการป้องกันและบรรเทาสาธารณภัยขององค์การบริหารส่วนจังหวัดสกลนคร	1. เพื่อเป็นการเตรียมความพร้อมในการป้องกันและบรรเทาสาธารณภัย เช่น อุทกภัย น้ำป่าไหลหลาก การกู้ภัยทางน้ำ ปฏิบัติการใต้น้ำ หรือกู้ภัยใต้น้ำที่เกิดขึ้นในจังหวัดสกลนคร	- องค์การบริหารส่วนจังหวัดสกลนคร มีอุปกรณ์ดำน้ำที่ได้มาตรฐาน จำนวน 12 ชุด งบประมาณละ 12 ชุด	494,976	494,976	494,976	494,976	494,976	- องค์การบริหารส่วนจังหวัดสกลนคร มีอุปกรณ์ดำน้ำที่ได้มาตรฐาน งบประมาณ	1. องค์การบริหารส่วนจังหวัดสกลนคร มีความพร้อมในการป้องกันและบรรเทาสาธารณภัย เช่น อุทกภัยน้ำป่าไหลหลาก การกู้ภัยทางน้ำ ปฏิบัติการใต้น้ำหรือ	สำนักปลัดฯ อบจ.สกลนคร

ที่	โครงการ	วัตถุประสงค์	เป้าหมาย (ผลผลิตของโครงการ)	งบประมาณ 2566 (บาท)	2567 (บาท)	2568 (บาท)	2569 (บาท)	2570 (บาท)	ตัวชี้วัด (KPI)	ผลที่คาดว่าจะได้รับ	หน่วยงานรับผิดชอบหลัก
		2. เพื่อให้ผู้ปฏิบัติหน้าที่มีวัสดุอุปกรณ์ ที่ได้มาตรฐานและมีความปลอดภัยในการทำงาน ใช้ในการอำนวยความสะดวกเมื่อเข้าให้การสนับสนุนหน่วยงานอื่นด้านการป้องกันและบรรเทาสาธารณภัย หรืองานด้านอื่น ๆ							ละ 12 ชุด	กู้ภัยใต้น้ำที่เกิดขึ้นในจังหวัดสกลนคร 2. ผู้ปฏิบัติงานด้านการป้องกันและบรรเทาสาธารณภัย มีวัสดุอุปกรณ์ ที่ได้มาตรฐานและมีความปลอดภัยในการทำงาน ใช้ในการอำนวยความสะดวกเมื่อเข้าให้การสนับสนุนหน่วยงานอื่นด้านการป้องกันและบรรเทาสาธารณภัย หรืองานด้านอื่น ๆ	
รวม	**4 โครงการ**			**9,994,976**	**9,994,976**	**9,994,976**	**9,994,976**	**9,994,976**			

รายละเอียดโครงการพัฒนา **แบบ ผ.02**

แผนพัฒนาท้องถิ่น พ.ศ. 2566 - 2570 ทบทวน ครั้งที่ 1/2569 องค์การบริหารส่วนจังหวัดสกลนคร

ก. ยุทธศาสตร์ชาติ 20 ปี ยุทธศาสตร์ที่ 1 ด้านความมั่นคง

ข. แผนพัฒนาเศรษฐกิจและสังคมแห่งชาติ ฉบับที่ 13 หมุดหมายที่ 13 ไทยมีภาครัฐที่ทันสมัยมีประสิทธิภาพและตอบโจทย์ประชาชน

ค. Sustainable Development Goals : SDGs เป้าหมายที่ 16 ส่งเสริมสังคมที่สงบสุขและครอบคลุมเพื่อการพัฒนาที่ยั่งยืนให้ทุกคนเข้าถึงความยุติธรรมและสร้างสถาบันที่มีประสิทธิภาพรับผิดชอบและครอบคลุมในทุกระดับ

ง. ยุทธศาสตร์จังหวัดสกลนครที่ 5 การบริหารกิจการบ้านเมืองที่ดีตามหลักธรรมาภิบาลและความมั่นคง

จ. ยุทธศาสตร์การพัฒนาขององค์กรปกครองส่วนท้องถิ่นในเขตจังหวัดสกลนครที่ 5 การบริหารกิจการบ้านเมืองที่ดีตามหลักธรรมาภิบาลและความมั่นคง

ยุทธศาสตร์ที่ 5 การบริหารกิจการบ้านเมืองที่ดีตามหลักธรรมาภิบาลและความมั่นคง

กลยุทธ์ที่ 5.2 พัฒนาป้องกันและบรรเทาสาธารณภัยรักษาความสงบเรียบร้อย

แผนงานที่ 2 แผนงานการรักษาความสงบภายใน

ที่	โครงการ	วัตถุประสงค์	เป้าหมาย (ผลผลิตของโครงการ)	งบประมาณ					ตัวชี้วัด (KPI)	ผลที่คาดว่าจะได้รับ	หน่วยงานรับผิดชอบหลัก
				2566 (บาท)	2567 (บาท)	2568 (บาท)	2569 (บาท)	2570 (บาท)			
1	จ้างเหมาบริการรักษาความปลอดภัยปฏิบัติงานประจำศูนย์ปฏิบัติการองค์การบริหารส่วนจังหวัดสกลนคร ที่ 2 และ 3	1. เพื่อให้มีเจ้าหน้าที่รักษาความปลอดภัยปฏิบัติงานประจำศูนย์ปฏิบัติการองค์การบริหารส่วนจังหวัดสกลนคร ที่ 2 และ 3 ครบทุกสถานที่และเพียงพอ 2. เพื่อเป็นการดูแลรักษาความปลอดภัยอาคารสถานที่และทรัพย์สินของศูนย์ปฏิบัติการองค์การบริหารส่วนจังหวัดสกลนคร ที่ 2 และ 3 มิให้เกิดการโจรกรรม การก่อวินาศกรรม อัคคีภัย ป้องกันการบุกรุกของบุคคลภายนอกและอื่นๆ 3. เพื่อให้มีเจ้าหน้าที่รักษาความปลอดภัยคอยเฝ้าระวัง ดูแล สังเกตการณ์ ตรวจตราทรัพย์สินบริเวณพื้นที่อาคาร	- จ้างเหมาบริการรักษาความปลอดภัยปฏิบัติงานประจำศูนย์ปฏิบัติการองค์การบริหารส่วนจังหวัดสกลนคร ที่ 2 และ 3 จำนวน 4 คนๆ ละ 15,000 บาท จำนวน 12 เดือน เป็นเงิน 720,000 บาท ระยะเวลา 3 ปี รวมทั้งสิ้น 2,160,000 บาท	-	-	720,000	720,000	720,000	- สามารถดูแลรักษาความปลอดภัยและทรัพย์สินและความสงบเรียบร้อยในศูนย์ปฏิบัติการองค์การบริหารส่วนจังหวัดสกลนคร ที่ 2 และ 3 ร้อยละ 90	1. มีเจ้าหน้าที่รักษาความปลอดภัยปฏิบัติงานประจำศูนย์ปฏิบัติการองค์การบริหารส่วนจังหวัดสกลนคร ที่ 2 และ 3 ครบทุกสถานที่และเพียงพอ 2. สามารถดูแลรักษาความปลอดภัยอาคารสถานที่และทรัพย์สินของศูนย์ปฏิบัติการองค์การบริหารส่วนจังหวัดสกลนคร ที่ 2 และ 3 มิให้เกิดการโจรกรรม การก่อวินาศกรรม อัคคีภัย ป้องกันการบุกรุกของคคลภายนอก และอื่นๆ ได้ 3. สามารถรักษาความปลอดภัยคอยเฝ้าระวัง ดูแล สังเกตการณ์ ตรวจตราทรัพย์สินบริเวณพื้นที่อาคาร	สำนักช่าง อบจ.สกลนคร

ที่	โครงการ	วัตถุประสงค์	เป้าหมาย (ผลผลิตของโครงการ)	งบประมาณ					ตัวชี้วัด (KPI)	ผลที่คาดว่าจะได้รับ	หน่วยงานรับผิดชอบหลัก
				2566 (บาท)	2567 (บาท)	2568 (บาท)	2569 (บาท)	2570 (บาท)			
		และลานจอดเครื่องจักรกลประจำศูนย์ปฏิบัติการองค์การบริหารส่วนจังหวัดสกลนคร ที่ 2 และ 3								และลานจอดเครื่องจักรกลประจำศูนย์ปฏิบัติการองค์การบริหารส่วนจังหวัดสกลนคร ที่ 2 และ 3	
รวม	**1 โครงการ**			**0**	**0**	**720,000**	**720,000**	**720,000**			

รายละเอียดโครงการพัฒนา **แบบ ผ.02**

แผนพัฒนาท้องถิ่น พ.ศ. 2566 - 2570 ทบทวน ครั้งที่ 1/2569 องค์การบริหารส่วนจังหวัดสกลนคร

ก. ยุทธศาสตร์ชาติ 20 ปี ยุทธศาสตร์ที่ 1 ด้านความมั่นคง

ข. แผนพัฒนาเศรษฐกิจและสังคมแห่งชาติ ฉบับที่ 13 หมุดหมายที่ 11 ไทยสามารถลดความเสี่ยงและผลกระทบจากภัยธรรมชาติและการเปลี่ยนแปลงสภาพภูมิอากาศ

ค. Sustainable Development Goals : SDGs เป้าหมายที่ 11 ทำให้เมืองและการตั้งถิ่นฐานของมนุษย์มีความครอบคลุมปลอดภัยมีภูมิต้านทานและยั่งยืน

ง. ยุทธศาสตร์จังหวัดสกลนครที่ 5 การบริหารกิจการบ้านเมืองที่ดีตามหลักธรรมาภิบาลและความมั่นคง

จ. ยุทธศาสตร์การพัฒนาขององค์กรปกครองส่วนท้องถิ่นในเขตจังหวัดสกลนครที่ 5 การบริหารกิจการบ้านเมืองที่ดีตามหลักธรรมาภิบาลและความมั่นคง
ยุทธศาสตร์ที่ 5 การบริหารกิจการบ้านเมืองที่ดีตามหลักธรรมาภิบาลและความมั่นคง
กลยุทธ์ที่ 5.2 พัฒนาป้องกันและบรรเทาสาธารณภัยรักษาความสงบเรียบร้อย
แผนงานที่ 2 แผนงานการรักษาความสงบภายใน

ที่	โครงการ	วัตถุประสงค์	เป้าหมาย (ผลผลิตของโครงการ)	งบประมาณ 2566 (บาท)	2567 (บาท)	2568 (บาท)	2569 (บาท)	2570 (บาท)	ตัวชี้วัด (KPI)	ผลที่คาดว่าจะได้รับ	หน่วยงานรับผิดชอบหลัก
1	**<u>โครงการประสานแผน</u>** รักษาความสงบเรียบร้อยและความปลอดภัยในชีวิตและทรัพย์สิน เชื่อมระหว่างตำบลด่านม่วงคำ - ตำบลตองโขบ ตำบลด่านม่วงคำ - ตำบลโคกก่อง ตำบลด่านม่วงคำ - ตำบลเชียงสือ ตำบลด่านม่วงคำ - ตำบลแมดนาท่ม (บูรณาการด้วยระบบกล้องโทรทัศน์วงจรปิด (CCTV System)	1. เพื่อให้ประชาชนเกิดความมั่นใจในมาตรการรักษาความปลอดภัยในชีวิตและทรัพย์สิน 2. เพื่อป้องกันและแก้ไขปัญหายาเสพติดในพื้นที่ 3. เพื่อควบคุมปัญหาที่อาจจะเกิดจากอาชญากรรมและปัญหายาเสพติดในหมู่บ้าน/ชุมชน 4. เพื่อเพิ่มมาตรการรักษาความปลอดภัยแก่นักท่องเที่ยวที่มาท่องเที่ยวในชุมชน	1) อุปกรณ์บันทึกภาพ (Nentwork video recorder) แบบ 32 ช่อง จำนวน 2 เครื่อง ๆ ละ 120,000 บาท เครื่องละเป็นเงิน 240,000 บาท 2) อุปกรณ์กระจายสัญญาณแบบ PoE (PoE L2 Switch) ขนาด 8 ช่อง จำนวน 17 ชุด ๆ ละ 8,300 บาท เป็นเงิน 141,100 บาท (โดยใช้ราคาตามบัญชีราคามาตรฐานครุภัณฑ์) 3) อุปกรณ์กระจายสัญญาณแบบ (SFP Switch) จำนวน 1 ชุด ๆ ละ 24,790 บาท เป็นเงิน 24,790 บาท	2,982,000	2,982,000	2,982,000	2,982,000	2,982,000	- มีกล้องโทรทัศน์วงจรปิด จำนวน 39 ชุด	1. มีระบบรักษาความปลอดภัยที่สามารถบูรณาการเข้ากับส่วนกลางได้ 2. ลดปัญหาอาชญากรรมและแก้ปัญหายาเสพติดในพื้นที่ได้ 3. นำข้อมูลไปใช้เป็นพยานหลักฐานประกอบในการพิจารณาคดี	- สำนักปลัดฯ อบจ.สกลนคร - อบต.ด่านม่วงคำ อ. โคกศรีสุพรรณ

ที่	โครงการ	วัตถุประสงค์	เป้าหมาย (ผลผลิตของโครงการ)	งบประมาณ					ตัวชี้วัด (KPI)	ผลที่คาดว่าจะได้รับ	หน่วยงานรับผิดชอบหลัก
				2566 (บาท)	2567 (บาท)	2568 (บาท)	2569 (บาท)	2570 (บาท)			
			4) SFP Module (SM) จำนวน 17 ชุด ๆ ละ 1,380 บาท เป็นเงิน 23,460 บาท 5) สายเชื่อมต่อระหว่างอุปกรณ์ (Fiber optic Path Cord) จำนวน 17 ชุด ๆ ละ 420 บาท เป็นเงิน 7,140 บาท 6) Splice tray For 12 F/O จำนวน 39 ชุด ๆ ละ 214 บาท เป็นเงิน 8,346 บาท 7) ระบบไฟฟ้าสำหรับจุดติดตั้งกล้อง จำนวน 17 ชุด ๆ ละ 1,500 บาบ เป็นเงิน 25,500 บาท 8) Circuit Breaker 220 V 15 A. จำนวน 17 ชุด ๆ ละ 818 บาท เป็นเงิน 13,906 บาท 9) สายไฟฟ้าชนิด VCT 2x2.5 sq.mm. จำนวน 4 ม้วน ๆ ละ 4,680 บาท เป็นเงิน 18,720 บาท								

ที่	โครงการ	วัตถุประสงค์	เป้าหมาย (ผลผลิตของโครงการ)	งบประมาณ					ตัวชี้วัด (KPI)	ผลที่คาดว่าจะได้รับ	หน่วยงานรับผิดชอบหลัก
				2566 (บาท)	2567 (บาท)	2568 (บาท)	2569 (บาท)	2570 (บาท)			
			10) สายนำสัญญาณเส้นใยแก้วนำแสง ขนาด 12 Core พร้อมอุปกรณ์ติดตั้ง จำนวน 19,600 เมตร ๆ ละ 45 บาท เป็นเงิน 882,000 บาท 11) สายนำสัญญาณชนิดภายนอกอาคารแบบมีสลิง (UTP Cabie) จำนวน 2 กล่อง ๆ ละ 4,408 บาท เป็นเงิน 8,816 บาท 12) อุปกรณ์ป้องกันฟ้าสำหรับกล้อง (Surge Protection for camera) จำนวน 17 ชุด ๆ ละ 3,528 บาท เป็นเงิน 59,976 บาท 13) อุปกรณ์ป้องกันไฟกระชาก (Surge Protection for Main Power) 1 ชุด ๆ ละ 5,895 บาท เป็นเงิน 5,895 บาท 14) Fiber optic Rack Mount slide Type (2 Snap-IN)								

ที่	โครงการ	วัตถุประสงค์	เป้าหมาย (ผลผลิตของโครงการ)	งบประมาณ					ตัวชี้วัด (KPI)	ผลที่คาดว่าจะได้รับ	หน่วยงานรับผิดชอบหลัก
				2566 (บาท)	2567 (บาท)	2568 (บาท)	2569 (บาท)	2570 (บาท)			
			จำนวน 1 ชุด ๆ ละ 2,033 บาท เป็นเงิน 2,033 บาท 15) ท่อ IMC ขนาด 1 นิ้ว จำนวน 17 ท่อน ๆ ละ 540 บาท เป็นเงิน 9,180 บาท 16) ท่ออ่อนกันน้ำ ขนาด 1 นิ้ว จำนวน 1 ม้วน ๆ ละ 2,310 บาท เป็นเงิน 2,310 บาท 17) คอนเน็คเตอร์ ขนาด 1 นิ้ว จำนวน 39 ชุด ๆ ละ 79 บาท เป็นเงิน 3,081 บาท 18) ปลั๊กรางไฟ 8 ช่อง จำนวน 1 ชุด ๆ ละ 7,490 บาท เป็นเงิน 7,490 บาท 19) LEDS IR Illuminator จำนวน 39 ชุด ๆ ละ 1,200 บาท เป็นเงิน 46,800 บาท 20) LEDS IR Illuminator จำนวน 39 ชุด ๆ ละ 1,200 บาท เป็นเงิน 46,800 บาท								

ที่	โครงการ	วัตถุประสงค์	เป้าหมาย (ผลผลิตของโครงการ)	งบประมาณ 2566 (บาท)	2567 (บาท)	2568 (บาท)	2569 (บาท)	2570 (บาท)	ตัวชี้วัด (KPI)	ผลที่คาดว่าจะได้รับ	หน่วยงานรับผิดชอบหลัก
2	รักษาความสงบเรียบร้อยและความปลอดภัยในชีวิตและทรัพย์สิน (บูรณาการแก้ไขปัญหาอาชญากรรม) ด้วยระบบกล้องโทรทัศน์วงจรปิด (CCTV System) บ้านโพนไฮ หมู่ที่ 2 ตำบลเหล่าโพนค้อ อำเภอโคกศรีสุพรรณ จังหวัดสกลนคร ที่เชื่อมการเดินทางระหว่างบ้านนากุง หมู่ที่ 10 ตำบลหนองบ่อ อำเภอนาแก จังหวัดนครพนม	- เพื่อป้องกันและแก้ไขปัญหายาเสพติด รวมถึงภัยต่างๆ ในพื้นที่	21) Ground System จำนวน 17 จุด ๆ ละ 1,200 บาท เป็นเงิน 20,400 บาท (โดยใช้ราคาตามท้องตลาด) (พร้อมครุภัณฑ์ 5 รายการ เป็นเงิน 965,900 บาท) ประกอบด้วย 1) อุปกรณ์บันทึกภาพผ่านเครือข่าย (Network Video Recorder) แบบ 16 ช่อง จำนวน 1 เครื่อง เครื่องละ 61,000 บาท เป็นเงิน 61,000 บาท 2) อุปกรณ์กระจายสัญญาณแบบ (PoE L2 Switch) ขนาน 8 ช่อง จำนวน 5 ชุด ๆ ละ 8,300 บาท เป็นเงิน 41,500 บาท 3) อุปกรณ์กระจายสัญญาณแบบ (SFP Switch) จำนวน 1 ชุด ๆ ละ 16,414 บาท เป็นเงิน 16,414 บาท (โดยใช้ราคาตามบัญชีราคามาตรฐานครุภัณฑ์)	808,000	808,000	808,000	808,000	808,000	- กล้องโทรทัศน์วงจรปิด (CCTV System) 8 ชุด	- ป้องกันและแก้ไขปัญหายาเสพติด รวมถึงภัยต่างๆ ในพื้นที่	- สำนักปลัดฯ อบจ.สกลนคร - อบต.เหล่าโพนค้อ อ. โคกศรีสุพรรณ

ที่	โครงการ	วัตถุประสงค์	เป้าหมาย (ผลผลิตของโครงการ)	งบประมาณ					ตัวชี้วัด (KPI)	ผลที่คาดว่าจะได้รับ	หน่วยงานรับผิดชอบหลัก
				2566 (บาท)	2567 (บาท)	2568 (บาท)	2569 (บาท)	2570 (บาท)			
			4) SFP Module (SM) จำนวน 10 ชุด ๆ ละ 1,070 บาท เป็นเงิน 10,700 บาท 5) สายเชื่อมต่อระหว่างอุปกรณ์ (Fiber Optic Path Cord) จำนวน 6 ชุด ๆ ละ 395 บาท เป็นเงิน 2,370 บาท 6) Splice Tray For 12 F/O จำนวน 6 ชุด ชุดละ 228 บาท เป็นเงิน 1,368 บาท 7) ระบบไฟฟ้าสำหรับจุดติดตั้งกล้อง จำนวน 5 จุด ๆ ละ 2,233 บาท เป็นเงิน 11,165 บาท 8) Circuit Breaker 220 V 15 A. จำนวน 5 ชุด ๆ ละ 730 บาท เป็นเงิน 3,650 บาท 9) สายไฟฟ้าชนิด VCT 2x2.5 sq.mm. จำนวน 1 ม้วน ๆ ละ 4,680 เป็นเงิน 4,680 บาท								

ที่	โครงการ	วัตถุประสงค์	เป้าหมาย (ผลผลิตของโครงการ)	งบประมาณ					ตัวชี้วัด (KPI)	ผลที่คาดว่าจะได้รับ	หน่วยงานรับผิดชอบหลัก
				2566 (บาท)	2567 (บาท)	2568 (บาท)	2569 (บาท)	2570 (บาท)			
			10) สายนำสัญญาณเส้นใยแก้วนำแสง ขนาน 12 Core พร้อมอุปกรณ์ติดตั้ง จำนวน 4,200 เมตตร ๆ ละ 40 บาท เป็นเงิน 168,000 บาท 11) สายนำสัญญาณชนิดภายนอกอาคารแบบมีสลิง (UTP Cable) จำนวน 2 กล่อง ๆ ละ 3,900 บาท เป็นเงิน 7,800 บาท 12) อุปกรณ์ป้องกันฟ้าสำหรับกล้อง (Surge Protection for Camera) จำนวน 14 ชุด ๆ ละ 2,550 บาท เป็นเงิน 35,700 บาท 13) อุปกรณ์ป้องกันไฟกระชาก (Surge Protection for Main Power) จำนวน 5 ชุด ชุดละ 3,300 บาท เป็นเงิน 16,500 บาท 14) Fiber optic Rack Mount Slide Type (2 Snap-IN) จำนวน 1 ชุด ๆ ละ 2,141 บาท								

ที่	โครงการ	วัตถุประสงค์	เป้าหมาย (ผลผลิตของโครงการ)	งบประมาณ 2566 (บาท)	2567 (บาท)	2568 (บาท)	2569 (บาท)	2570 (บาท)	ตัวชี้วัด (KPI)	ผลที่คาดว่าจะได้รับ	หน่วยงานรับผิดชอบหลัก
3	รักษาความสงบเรียบร้อยและความปลอดภัยในชีวิตและทรัพย์สิน (บูรณาการแก้ไขปัญหาอาชญากรรม)	- เพื่อป้องกันและแก้ไขปัญหายาเสพติด รวมถึงภัยต่างๆ ในพื้นที่	เป็นเงิน 2,141 บาท 15) ท่อ IMC ขนาด 1 นิ้ว จำนวน 5 ท่อน ท่อนละ 506 บาท เป็นเงิน 2,530 บาท 16) ท่ออ่อนกันน้ำ ขนาด 1 นิ้ว จำนวน1 ม้วน ๆ ละ 1,464 บาท เป็นเงิน 1,464 บาท 17) คอนเน็คเตอร์ ขนาด 1 นิ้ว จำนวน 10 ชุด ๆ ละ 78 บาท เป็นเงิน 780 บาท 18) ปลั๊กรางไฟ 8 ช่อง จำนวน 1 ชุด ๆ ละ 1,062 บาท เป็นเงิน 1,062 บาท 19) Gound System จำนวน 5 จุด ๆ ละ 1,200 บาท เป็นเงิน 6,000 บาท (โดยใช้ราคาตามท้องตลาด) (พร้อมครุภัณฑ์ 4 รายการ เป็นเงิน 296,145 บาท) ประกอบด้วย 1) อุปกรณ์บันทึกภาพผ่านเครือข่าย (Network Video Recorder)	780,000	780,000	780,000	780,000	780,000	- กล้องโทรทัศน์วงจรปิด (CCTV System) 8 ชุด	- ป้องกันและแก้ไขปัญหายาเสพติด รวมถึงภัยต่างๆ ในพื้นที่	- สำนักปลัดฯ อบจ.สกลนคร - อบต.เหล่าโพนค้อ อ. โคกศรีสุพรรณ

ที่	โครงการ	วัตถุประสงค์	เป้าหมาย (ผลผลิตของโครงการ)	งบประมาณ					ตัวชี้วัด (KPI)	ผลที่คาดว่าจะได้รับ	หน่วยงานรับผิดชอบหลัก
				2566 (บาท)	2567 (บาท)	2568 (บาท)	2569 (บาท)	2570 (บาท)			
	ด้วยระบบกล้องโทรทัศน์วงจรปิด (CCTV System) บ้านหนองเหียน หมู่ที่ 4 ตำบลเหล่าโพนค้อ อำเภอโคกศรีสุพรรณ จังหวัดสกลนคร ที่เชื่อมการเดินทางถนนสาย สกล - นาแก บ้านหนองบ่อ หมู่ที่ 1 ตำบลหนองบ่อ อำเภอนาแก จังหวัดนครพนม		แบบ 16 ช่อง จำนวน 1 เครื่องๆ ละ 61,000 บาท เป็นเงิน 61,000 บาท 2) อุปกรณ์กระจายสัญญาณแบบ (PoE L2 Switch) ขนาน 8 ช่อง จำนวน 5 ชุดๆ ละ 8,300 บาท เป็นเงิน 41,500 บาท 3) อุปกรณ์กระจายสัญญาณแบบ (SFP Switch) จำนวน 1 ชุดๆ ละ 16,414 บาท เป็นเงิน 16,414 บาท 4) SFP Module (SM) จำนวน 10 ชุดๆ ละ 1,070 บาท เป็นเงิน 10,700 บาท 5) สายเชื่อมต่อระหว่างอุปกรณ์ (Fiber Optic Path Cord) จำนวน 6 ชุดๆ ละ 395 บาท เป็นเงิน 2,370 บาท 6) Splice Tray For 12 F/O จำนวน 6 ชุดๆ ละ 228 บาท เป็นเงิน 1,368 บาท								

ที่	โครงการ	วัตถุประสงค์	เป้าหมาย (ผลผลิตของโครงการ)	งบประมาณ					ตัวชี้วัด (KPI)	ผลที่คาดว่าจะได้รับ	หน่วยงานรับผิดชอบหลัก
				2566 (บาท)	2567 (บาท)	2568 (บาท)	2569 (บาท)	2570 (บาท)			
			7) ระบบไฟฟ้าสำหรับจุดติดตั้งกล้อง จำนวน 5 จุดๆ ละ 2,233 บาท เป็นเงิน 11,165 บาท 8) Circuit Breaker 220 V 15 A. จำนวน 5 ชุดๆ ละ 730 บาท เป็นเงิน 3,650 บาท 9) สายไฟฟ้าชนิด VCT 2x2.5 sq.mm. จำนวน 1 ม้วนๆ ละ 4,680 เป็นเงิน 4,680 บาท 10) สายนำสัญญาณเส้นใยแก้วนำแสง ขนาน 12 Core พร้อมอุปกรณ์ติดตั้ง จำนวน 3,400 เมตรๆ ละ 40 บาท เป็นเงิน 136,000 บาท 11) สายนำสัญญาณชนิดภายนอกอาคารแบบมีสลิง (UTP Cable) จำนวน 2 กล่องๆ ละ 3,900 บาท เป็นเงิน 7,800 บาท 12) อุปกรณ์ป้องกันฟ้าสำหรับกล้อง (Surge								

ที่	โครงการ	วัตถุประสงค์	เป้าหมาย (ผลผลิตของโครงการ)	งบประมาณ					ตัวชี้วัด (KPI)	ผลที่คาดว่าจะได้รับ	หน่วยงานรับผิดชอบหลัก
				2566 (บาท)	2567 (บาท)	2568 (บาท)	2569 (บาท)	2570 (บาท)			
			Protection for Camera) จำนวน 16 ชุดๆ ละ 2,550 บาท เป็นเงิน 40,800 บาท 13) อุปกรณ์ป้องกันไฟกระชาก (Surge Protection for Main Power) จำนวน 5 ชุดๆ ละ 3,300 บาท เป็นเงิน 16,500 บาท 14) Fiber optic Rack Mount Slide Type (2 Snap-IN) จำนวน 1 ชุดๆ ละ 2,141 บาท เป็นเงิน 2,141 บาท 15) ท่อ IMC ขนาด 1 นิ้ว จำนวน 5 ท่อนๆ ละ 506 บาท เป็นเงิน 2,530 บาท 16) ท่ออ่อนกันน้ำ ขนาด 1 นิ้ว จำนวน 1 ม้วนๆ ละ 1,464 บาท เป็นเงิน 1,464 บาท 17) คอนเน็คเตอร์ ขนาด 1 นิ้ว จำนวน 10 ชุดๆ ละ 78 บาท เป็นเงิน 780 บาท								

ที่	โครงการ	วัตถุประสงค์	เป้าหมาย (ผลผลิตของโครงการ)	งบประมาณ 2566 (บาท)	2567 (บาท)	2568 (บาท)	2569 (บาท)	2570 (บาท)	ตัวชี้วัด (KPI)	ผลที่คาดว่าจะได้รับ	หน่วยงานรับผิดชอบหลัก
4	รักษาความสงบเรียบร้อยและความปลอดภัยในชีวิตและทรัพย์สิน (บูรณาการแก้ไขปัญหาอาชญากรรม) ด้วยระบบกล้องโทรทัศน์วงจรปิด (CCTV System) บ้านดงน้อย หมู่ที่ 8 ตำบลเหล่าโพนค้อ ที่เชื่อมการเดินทางระหว่างบ้านโพนทอง หมู่ที่ 11 ตำบลตองโขบ อำเภอโคกศรีสุพรรณ จังหวัดสกลนคร	- เพื่อป้องกันและแก้ไขปัญหายาเสพติด รวมถึงภัยต่างๆ ในพื้นที่	18) ปลั๊กรางไฟ 8 ช่อง จำนวน 1 ชุดๆ ละ 1,062 บาท เป็นเงิน 1,062 บาท 19) Gound System จำนวน 5 จุดๆ ละ 1,200 บาท เป็นเงิน 6,000 บาท (โดยใช้ราคาตามท้องตลาด) (พร้อมครุภัณฑ์ 4 รายการ เป็นเงิน 296,145 บาท) ประกอบด้วย 1) อุปกรณ์บันทึกภาพผ่านเครือข่าย (Network Video Recorder) แบบ 16 ช่อง จำนวน 1 เครื่องๆ ละ 61,000 บาท เป็นเงิน 61,000 บาท 2) อุปกรณ์กระจายสัญญาณแบบ (PoE L2 Switch) ขนาน 8 ช่อง จำนวน 5 ชุดๆ ละ 8,300 บาท เป็นเงิน 41,500 บาท 3) อุปกรณ์กระจายสัญญาณแบบ (SFP Switch) จำนวน 1 ชุดๆ ละ	750,000	750,000	750,000	750,000	750,000	- กล้องโทรทัศน์วงจรปิด (CCTV System) 8 ชุด	- ป้องกันและแก้ไขปัญหายาเสพติด รวมถึงภัยต่างๆ ในพื้นที่	- สำนักปลัดฯ อบจ.สกลนคร - อบต.เหล่าโพนค้อ อ. โคกศรีสุพรรณ

ที่	โครงการ	วัตถุประสงค์	เป้าหมาย (ผลผลิตของโครงการ)	งบประมาณ					ตัวชี้วัด (KPI)	ผลที่คาดว่าจะได้รับ	หน่วยงานรับผิดชอบหลัก
				2566 (บาท)	2567 (บาท)	2568 (บาท)	2569 (บาท)	2570 (บาท)			
			16,414 บาท เป็นเงิน 16,414 บาท 4) SFP Module (SM) จำนวน 10 ชุดๆ ละ 1,070 บาท เป็นเงิน 10,700 บาท 5) สายเชื่อมต่อระหว่างอุปกรณ์ (Fiber Optic Path Cord) จำนวน 6 ชุดๆ ละ 395 บาท เป็นเงิน 2,370 บาท 6) Splice Tray For 12 F/O จำนวน 6 ชุดๆ ละ 228 บาท เป็นเงิน 1,368 บาท 7) ระบบไฟฟ้าสำหรับจุดติดตั้งกล้อง จำนวน 5 จุดๆ ละ 2,233 บาท เป็นเงิน 11,165 บาท 8) Circuit Breaker 220 V 15 A. จำนวน 5 ชุดๆ ละ 730 บาท เป็นเงิน 3,650 บาท 9) สายไฟฟ้าชนิด VCT 2x2.5 sq.mm. จำนวน 1 ม้วนๆ ละ 5,570 เป็นเงิน								

ที่	โครงการ	วัตถุประสงค์	เป้าหมาย (ผลผลิตของโครงการ)	งบประมาณ					ตัวชี้วัด (KPI)	ผลที่คาดว่าจะได้รับ	หน่วยงานรับผิดชอบหลัก
				2566 (บาท)	2567 (บาท)	2568 (บาท)	2569 (บาท)	2570 (บาท)			
			5,570 บาท 10) สายนำสัญญาณเส้นใยแก้วนำแสง ขนาน 12 Core พร้อมอุปกรณ์ติดตั้ง จำนวน 2,800 เมตรๆ ละ 40 บาท เป็นเงิน 112,000 บาท 11) สายนำสัญญาณชนิดภายนอกอาคารแบบมีสลิง (UTP Cable) จำนวน 2 กล่องๆ ละ 3,900 บาท เป็นเงิน 7,800 บาท 12) อุปกรณ์ป้องกันฟ้าสำหรับกล้อง (Surge Protection for Camera) จำนวน 16 ชุดๆ ละ 2,550 บาท เป็นเงิน 40,800 บาท 13) อุปกรณ์ป้องกันไฟกระชาก (Surge Protection for Main Power) จำนวน 5 ชุดๆ ละ 3,300 บาท เป็นเงิน 16,500 บาท 14) Fiber optic Rack Mount Slide Type (2 Snap-IN) จำนวน 1 ชุดๆ ละ								

ที่	โครงการ	วัตถุประสงค์	เป้าหมาย (ผลผลิตของโครงการ)	งบประมาณ 2566 (บาท)	2567 (บาท)	2568 (บาท)	2569 (บาท)	2570 (บาท)	ตัวชี้วัด (KPI)	ผลที่คาดว่าจะได้รับ	หน่วยงานรับผิดชอบหลัก
			2,141 บาท เป็นเงิน 2,141 บาท 15) ท่อ IMC ขนาด 1 นิ้ว จำนวน 5 ท่อนๆ ละ 506 บาท เป็นเงิน 2,530 บาท 16) ท่ออ่อนกันน้ำ ขนาด 1 นิ้ว จำนวน 1 ม้วนๆ ละ 1,464 บาท เป็นเงิน 1,464 บาท 17) คอนเน็คเตอร์ ขนาด 1 นิ้ว จำนวน 10 ชุดๆ ละ 78 บาท เป็นเงิน 780 บาท 18) ปลั๊กรางไฟ 8 ช่อง จำนวน 1 ชุดๆ ละ 1,062 บาท เป็นเงิน 1,062 บาท 19) Gound System จำนวน 5 จุดๆ ละ 1,200 บาท เป็นเงิน 6,000 บาท (โดยใช้ราคาตามท้องตลาด) (พร้อมครุภัณฑ์ 4 รายการ เป็นเงิน 296,145 บาท)								
5	รักษาความสงบเรียบร้อยและความปลอดภัยในชีวิตและทรัพย์สิน (บูรณาการ	- เพื่อป้องกันและแก้ไขปัญหายาเสพติด รวมถึงภัยต่างๆ ในพื้นที่	ประกอบด้วย 1) อุปกรณ์บันทึกภาพผ่านเครือข่าย (Network	706,000	706,000	706,000	706,000	706,000	- กล้องโทรทัศน์วงจรปิด (CCTV System)	- ป้องกันและแก้ไขปัญหายาเสพติด รวมถึงภัยต่างๆ ในพื้นที่	- สำนักปลัดฯ อบจ.สกลนคร - อบต.เหล่าโพนค้อ

ที่	โครงการ	วัตถุประสงค์	เป้าหมาย (ผลผลิตของโครงการ)	งบประมาณ					ตัวชี้วัด (KPI)	ผลที่คาดว่าจะได้รับ	หน่วยงานรับผิดชอบหลัก
				2566 (บาท)	2567 (บาท)	2568 (บาท)	2569 (บาท)	2570 (บาท)			
	แก้ไขปัญหาอาชญากรรม) ด้วยระบบกล้องโทรทัศน์วงจรปิด (CCTV System) บ้านโพนสูง หมู่ที่ 10 ตำบลเหล่าโพนค้อ ที่เชื่อมการเดินทางระหว่างบ้านใหม่พัฒนา หมู่ที่ 12 ตำบลตองโขบ อำเภอโคกศรีสุพรรณ จังหวัดสกลนคร		Video Recorder) แบบ 16 ช่อง จำนวน 1 เครื่อง เครื่องละ 61,000 บาท เป็นเงิน 61,000 บาท 2) อุปกรณ์กระจายสัญญาณแบบ (PoE L2 Switch) ขนาน 8 ช่อง จำนวน 5 ชุด ๆ ละ 8,300 บาท เป็นเงิน 41,500 บาท 3) อุปกรณ์กระจายสัญญาณแบบ (SFP Switch) จำนวน 1 ชุด ชุดละ 16,414 บาท เป็นเงิน 16,414 บาท (โดยใช้ราคาตามบัญชีราคามาตรฐานครุภัณฑ์) 4) SFP Module (SM) จำนวน 10 ชุด ๆ ละ 1,070 บาท เป็นเงิน 10,700 บาท 5) สายเชื่อมต่อระหว่างอุปกรณ์ (Fiber Optic Path Cord) จำนวน 6 ชุด ๆ ละ 395 บาท เป็นเงิน 2,370 บาท 6) Splice Tray For						8 ชุด		อ. โคกศรีสุพรรณ

ที่	โครงการ	วัตถุประสงค์	เป้าหมาย (ผลผลิตของโครงการ)	งบประมาณ					ตัวชี้วัด (KPI)	ผลที่คาดว่าจะได้รับ	หน่วยงานรับผิดชอบหลัก
				2566 (บาท)	2567 (บาท)	2568 (บาท)	2569 (บาท)	2570 (บาท)			
			12 F/O จำนวน 6 ชุด ชุดละ 228 บาท เป็นเงิน 1,368 บาท 7) ระบบไฟฟ้าสำหรับจุดติดตั้งกล้อง จำนวน 5 จุด ๆ ละ 2,233 บาท เป็นเงิน 11,165 บาท 8) Circuit Breaker 220 V 15 A. จำนวน 5 ชุด ๆ ละ 730 บาท เป็นเงิน 3,650 บาท 9) สายไฟฟ้าชนิด VCT 2x2.5 sq.mm. จำนวน 1 ม้วน ๆ ละ 5,570 เป็นเงิน 5,570 บาท 10) สายนำสัญญาณเส้นใยแก้วนำแสง ขนาน 12 Core พร้อมอุปกรณ์ติดตั้ง จำนวน 1,800 เมตตร ๆ ละ 40 บาท เป็นเงิน 72,000 บาท 11) สายนำสัญญาณชนิดภายนอกอาคารแบบมีสลิง (UTP Cable) จำนวน 2 กล่อง ๆ ละ 3,900 บาท เป็นเงิน								

ที่	โครงการ	วัตถุประสงค์	เป้าหมาย (ผลผลิตของโครงการ)	งบประมาณ					ตัวชี้วัด (KPI)	ผลที่คาดว่าจะได้รับ	หน่วยงานรับผิดชอบหลัก
				2566 (บาท)	2567 (บาท)	2568 (บาท)	2569 (บาท)	2570 (บาท)			
			7,800 บาท 12) อุปกรณ์ป้องกันฟ้าสำหรับกล้อง (Surge Protection for Camera) จำนวน 16 ชุด ๆ ละ 2,550 บาท เป็นเงิน 40,800 บาท 13) อุปกรณ์ป้องกันไฟกระชาก (Surge Protection for Main Power) จำนวน 5 ชุด ชุดละ 3,300 บาท เป็นเงิน 16,500 บาท 14) Fiber optic Rack Mount Slide Type (2 Snap-IN) จำนวน 1 ชุด ๆ ละ 2,141 บาท เป็นเงิน 2,141 บาท 15) ท่อ IMC ขนาด 1 นิ้ว จำนวน 5 ท่อน ท่อนละ 506 บาท เป็นเงิน 2,530 บาท 16) ท่ออ่อนกันน้ำ ขนาด 1 นิ้ว จำนวน 1 ม้วน ๆ ละ 1,464 บาท เป็นเงิน 1,464 บาท 17) คอนเน็คเตอร์								

ที่	โครงการ	วัตถุประสงค์	เป้าหมาย (ผลผลิตของโครงการ)	งบประมาณ					ตัวชี้วัด (KPI)	ผลที่คาดว่าจะได้รับ	หน่วยงานรับผิดชอบหลัก
				2566 (บาท)	2567 (บาท)	2568 (บาท)	2569 (บาท)	2570 (บาท)			
			ขนาด 1 นิ้ว จำนวน 10 ชุด ๆ ละ 78 บาท เป็นเงิน 780 บาท 18) ปลั๊กรางไฟ 8 ช่อง จำนวน 1 ชุด ๆ ละ 1,062 บาท เป็นเงิน 1,062 บาท 19) Gound System จำนวน 5 จุด ๆ ละ 1,200 บาท เป็นเงิน 6,000 บาท (โดยใช้ราคาตามท้องตลาด) (พร้อมครุภัณฑ์ 4 รายการ เป็นเงิน 296,145 บาท)								
รวม	**5 โครงการ**			**6,026,000**	**6,026,000**	**6,026,000**	**6,026,000**	**6,026,000**			

รายละเอียดโครงการพัฒนา **แบบ ผ.02**

แผนพัฒนาท้องถิ่น พ.ศ. 2566 - 2570 ทบทวน ครั้งที่ 1/2569 องค์การบริหารส่วนจังหวัดสกลนคร

ก. ยุทธศาสตร์ชาติ 20 ปี ยุทธศาสตร์ที่ 6 ด้านการปรับสมดุลและพัฒนาระบบการบริหารจัดการภาครัฐ

ข. แผนพัฒนาเศรษฐกิจและสังคมแห่งชาติ ฉบับที่ 13 หมุดหมายที่ 13 ไทยมีภาครัฐที่ทันสมัยมีประสิทธิภาพและตอบโจทย์ประชาชน

ค. Sustainable Development Goals : SDGs เป้าหมายที่ 16 ส่งเสริมสังคมที่สงบสุขและครอบคลุมเพื่อการพัฒนาที่ยั่งยืนให้ทุกคนเข้าถึงความยุติธรรมและสร้างสถาบันที่มีประสิทธิภาพรับผิดชอบและครอบคลุมในทุกระดับ

ง. ยุทธศาสตร์จังหวัดสกลนครที่ 5 การบริหารกิจการบ้านเมืองที่ดีตามหลักธรรมาภิบาลและความมั่นคง

จ. ยุทธศาสตร์การพัฒนาขององค์กรปกครองส่วนท้องถิ่นในเขตจังหวัดสกลนครที่ 5 การบริหารกิจการบ้านเมืองที่ดีตามหลักธรรมาภิบาลและความมั่นคง

ยุทธศาสตร์ที่ 5 การบริหารกิจการบ้านเมืองที่ดีตามหลักธรรมาภิบาลและความมั่นคง

กลยุทธ์ที่ 5.3 พัฒนาองค์กรและบุคลากร

แผนงานที่ 1 แผนงานบริหารงานทั่วไป

ที่	โครงการ	วัตถุประสงค์	เป้าหมาย (ผลผลิตของโครงการ)	งบประมาณ					ตัวชี้วัด (KPI)	ผลที่คาดว่าจะได้รับ	หน่วยงานรับผิดชอบหลัก
				2566 (บาท)	2567 (บาท)	2568 (บาท)	2569 (บาท)	2570 (บาท)			
1	การจัดงานเฉลิมพระชนมพรรษาพระบาทสมเด็จพระเจ้าอยู่หัว รัชกาลที่ 10 สมเด็จพระนางเจ้าฯ พระบรมราชินี ในรัชกาลที่ 10 สมเด็จพระนางเจ้าสิริกิติ์พระบรมราชินีนาถ พระบรมราชชนนีพันปีหลวง และพระบรมวงศานุวงศ์ทุกพระองค์	1. เพื่อเฉลิมพระเกียรติพระบาทสมเด็จพระเจ้าอยู่หัวรัชกาลที่ 10 สมเด็จพระนางเจ้าฯ พระบรมราชินี ในรัชกาลที่ 10 สมเด็จพระนางเจ้าสิริกิติ์ พระบรมราชินีนาถ พระบรมราชชนนีพันปีหลวง และพระบรมวงศานุวงศ์ทุกพระองค์เนื่องในวันคล้ายวันพระราชสมภพของพระบรมวงศานุวงศ์ทุกพระองค์ 2. เพื่อให้ประชาชนชาวจังหวัดสกลนคร ได้ร่วมแสดงความจงรักภักดีและสำนึกในพระมหากรุณาธิคุณของพระบรมวงศานุวงศ์ทุกพระองค์ 3. เพื่อเป็นการน้อมนำแนวพระราชดำริที่ทรงมีต่อ	- จัดกิจกรรมเนื่องในวันเฉลิมพระชนมพรรษาของพระบรมวงศานุวงศ์ทุกพระองค์ปีละ 4 ครั้ง	4,400,000	4,400,000	4,400,000	4,400,000	4,400,000	- การจัดกิจกรรมให้ประชาชนได้มีส่วนร่วมในการแสดงออกถึงความจงรักภักดีไม่น้อยกว่าปีละ 4 ครั้ง	1. เป็นการร่วมเฉลิมพระเกียรติ พระบาทสมเด็จพระเจ้าอยู่หัว รัชกาลที่ 10 สมเด็จพระนางเจ้าฯ พระบรมราชินี ในรัชกาลที่ 10 สมเด็จพระนางเจ้าสิริกิติ์ พระบรมราชินีนาถ พระบรมราชชนนีพันปีหลวง และพระบรมวงศานุวงศ์ทุกพระองค์เนื่องในวันคล้ายวันพระราชสมภพของพระบรมวงศานุวงศ์ทุกพระองค์ 2. ประชาชนชาวจังหวัดสกลนครได้ร่วมแสดงความจงรักภักดีและสำนึกในพระมหากรุณาธิคุณของทุกพระองค์ 3. ประชาชนน้อมนำเอา	สำนักปลัดฯ อบจ.สกลนคร

ที่	โครงการ	วัตถุประสงค์	เป้าหมาย (ผลผลิตของโครงการ)	งบประมาณ 2566 (บาท)	2567 (บาท)	2568 (บาท)	2569 (บาท)	2570 (บาท)	ตัวชี้วัด (KPI)	ผลที่คาดว่าจะได้รับ	หน่วยงานรับผิดชอบหลัก
		พสกนิกรชาวไทยและชาวจังหวัดสกลนคร มาปรับใช้ในชีวิต ประจำวัน								แนวพระราชดำริที่ทรงมีต่อพสกนิกรชาวไทยและชาวจังหวัดสกลนคร มาปรับใช้	
2	จัดทำแผนพัฒนาท้องถิ่นขององค์การบริหารส่วนจังหวัดสกลนคร	1. เพื่อระดมความคิดการประชุมแลกเปลี่ยนความรู้ความคิดเห็นในการเสนอปัญหาและความต้องการของประชาชนในท้องถิ่น และทำให้ทราบประเด็นการพัฒนาและประเด็นที่เกี่ยวข้องจากคณะกรรมการพัฒนาองค์การบริหารส่วนจังหวัดสกลนคร คณะกรรมการประสานแผนพัฒนาท้องถิ่นระดับจังหวัดจังหวัดสกลนคร และประชาคมท้องถิ่นจังหวัดสกลนคร และนำข้อสรุปที่ได้ไปประกอบการจัดทำแผนพัฒนาท้องถิ่น และเพิ่มประสิทธิภาพในการปฏิบัติงาน 2. เพื่อจัดทำ ทบทวนหรือเปลี่ยนแปลงยุทธศาสตร์การพัฒนาขององค์กรปกครองส่วนท้องถิ่นและกรอบการประสานแผนพัฒนาท้องถิ่น และเพื่อ	1. จัดประชุม หรือประชุมสัมมนาทางวิชาการ เพื่อทบทวนจัดทำยุทธศาสตร์การพัฒนาขององค์กรปกครองส่วนท้องถิ่นและกรอบการประสานแผนพัฒนาท้องถิ่นและเพื่อจัดทำ ทบทวนเพิ่มเติม เปลี่ยนแปลงและแก้ไขแผนพัฒนาท้องถิ่นขององค์การบริหารส่วนจังหวัดสกลนคร 2. จัดทำเอกสารแผนพัฒนาฯ เพิ่มเติม, เปลี่ยนแปลงและแก้ไข จำนวน 445 เล่ม/แผนฯ	2,675,000	2,675,000	2,675,000	2,675,000	2,675,000	1. จัดประชุมหรือประชุมสัมมนาทางวิชาการเพื่อทบทวนจัดทำยุทธศาสตร์การพัฒนาขององค์กรปกครองส่วนท้องถิ่นและกรอบการประสานแผนพัฒนาท้องถิ่นและเพื่อจัดทำทบทวน เพิ่มเติมเปลี่ยนแปลงและแก้ไขแผนพัฒนาท้องถิ่นขององค์การบริหารส่วนจังหวัดสกลนคร 2. ได้เอกสารแผนพัฒนาฯ เพิ่มเติม, เปลี่ยนแปลงและแก้ไข	1. ได้ระดมความคิดเห็น แลกเปลี่ยนความรู้ความคิดเห็น เพื่อตอบสนองความต้องการของประชาชนในท้องถิ่นและองค์การบริหารส่วนจังหวัดสกลนครได้รับทราบปัญหาและความต้องการของประชาชนในท้องถิ่นเพื่อนำมาเป็นข้อมูลในการจัดทำเพิ่มเติมหรือเปลี่ยนแปลงแผนพัฒนาท้องถิ่นขององค์การบริหารส่วนจังหวัดสกลนคร 2. ได้ยุทธศาสตร์การพัฒนาขององค์กรปกครองส่วนท้องถิ่นในเขตจังหวัดสกลนคร และกรอบการประสานแผนพัฒนาท้องถิ่น 3. มีแผนพัฒนาท้องถิ่นเพื่อนำไปปฏิบัติให้สอดคล้องกับยุทธศาสตร์การพัฒนาที่กำหนดไว้	กองยุทธศาสตร์และงบประมาณ อบจ.สกลนคร

ที่	โครงการ	วัตถุประสงค์	เป้าหมาย (ผลผลิตของโครงการ)	งบประมาณ					ตัวชี้วัด (KPI)	ผลที่คาดว่าจะได้รับ	หน่วยงานรับผิดชอบหลัก
				2566 (บาท)	2567 (บาท)	2568 (บาท)	2569 (บาท)	2570 (บาท)			
		เป็นการประสานแผนและโครงการพัฒนาจากองค์กรปกครองส่วนท้องถิ่นในเขตจังหวัดสกลนคร 3. เพื่อจัดทำ ทบทวน เพิ่มเติม เปลี่ยนแปลง และแก้ไข แผนพัฒนาท้องถิ่นขององค์การบริหารส่วนจังหวัดสกลนคร และเพื่อให้แผนพัฒนาท้องถิ่นสามารถนำไปสู่การแก้ไขปัญหาและสนองตอบความต้องการของประชาชนในท้องถิ่นได้อย่างแท้จริง 4. เพื่อแสดงความสัมพันธ์เชื่อมโยงสอดคล้องกันระหว่างยุทธศาสตร์และแนวทางการพัฒนาในช่วงของแผนและนำไปสู่การจัดทำงบประมาณประจำปีอย่างมีประสิทธิภาพ และเป็นการจัดเตรียมโครงการพัฒนาต่างๆ ให้อยู่ในลักษณะที่พร้อมจะบรรจุในเอกสารงบประมาณประจำปี งบประมาณรายจ่ายเพิ่มเติม งบประมาณจากเงินสะสมและนำไปปฏิบัติได้เมื่อได้รับงบประมาณ						จำนวน 445 เล่ม/แผ่นฯ	และมีแผนพัฒนาท้องถิ่นที่สนองตอบต่อปัญหาและความต้องการของประชาชนในท้องถิ่นได้อย่างทั่วถึง 4. มีแผนพัฒนาท้องถิ่นเป็นกรอบในการจัดทำงบประมาณรายจ่ายประจำปี และนำไปปฏิบัติเมื่อได้รับงบประมาณ	

ที่	โครงการ	วัตถุประสงค์	เป้าหมาย (ผลผลิตของโครงการ)	งบประมาณ 2566 (บาท)	2567 (บาท)	2568 (บาท)	2569 (บาท)	2570 (บาท)	ตัวชี้วัด (KPI)	ผลที่คาดว่าจะได้รับ	หน่วยงานรับผิดชอบหลัก
3	ติดตามและประเมินผลแผนพัฒนาองค์การบริหารส่วนจังหวัดสกลนคร	1. เพื่อวัดประสิทธิภาพและประสิทธิผลของแผนพัฒนาท้องถิ่นขององค์การบริหารส่วนจังหวัดสกลนคร 2. เพื่อให้การติดตามและประเมินผลยุทธศาสตร์และโครงการ เพื่อความสอดคล้องแผนพัฒนาท้องถิ่นเกิดความสอดคล้องและขับเคลื่อนการพัฒนาขององค์การบริหารส่วนจังหวัดสกลนคร 3. เพื่อเสนอแนวทางข้อเสนอแนะในการปรับปรุงและพัฒนาการจัดทำแผนพัฒนาท้องถิ่นขององค์การบริหารส่วนจังหวัดสกลนครให้เกิดประสิทธิภาพและประโยชน์สูงสุด 4. เพื่อให้ได้สารสนเทศสำหรับใช้ในการตัดสินใจในการปรับปรุงโครงการตามแผนพัฒนาท้องถิ่นขององค์การบริหารส่วนจังหวัดสกลนคร 5. เพื่อให้การติดตามและประเมินผลแผนพัฒนา/โครงการพัฒนาที่องค์การบริหารส่วนจังหวัดสกลนครอุดหนุนหน่วยงานอื่น	1. รายงานผลการดำเนินงานในรอบปีงบประมาณตามระบบสารสนเทศการบริหารจัดการ เพื่อการวางแผนและการประเมินผลขององค์กรปกครองส่วนท้องถิ่น (e - plan) 2. รายงานการกำกับติดตามการดำเนินงานประจำปีงบประมาณ (ITA) ขององค์การบริหารส่วนจังหวัดสกลนคร 3. รายงานผลการติดตามและประเมินผลโครงการ เพื่อความสอดคล้องแผนพัฒนาท้องถิ่นขององค์การบริหารส่วนจังหวัดสกลนคร 4. รายงานการติดตามและประเมินผลเงินอุดหนุนของหน่วยงานที่ขอรับเงินขององค์การบริหารส่วนจังหวัดสกลนคร เพื่อเสนอต่อคณะกรรมการติดตามฯ และผู้บริหาร และ	1,448,159	1,448,159	1,448,159	1,448,159	1,448,159	**ตัวชี้วัดผลผลิต (Output)** 1. การติดตามและประเมินผลและรายงานผลแผนพัฒนาท้องถิ่นขององค์การบริหารส่วนจังหวัดสกลนคร 2. การติดตามและประเมินผลโครงการเงินอุดหนุนหน่วยงานอื่น 3. การติดตามและประเมินผลยุทธศาสตร์และโครงการเพื่อความสอดคล้องแผนพัฒนาท้องถิ่น 4. รายงานผลการดำเนินงานในรอบปีตามระบบสารสนเทศเพื่อการวางแผนและประเมินผลขององค์กร	1. รับทราบผลของการจัดทำแผนพัฒนาท้องถิ่นผลการดำเนินงานโครงการ/กิจกรรมการพัฒนาขององค์การบริหารส่วนจังหวัดสกลนครว่ามีประสิทธิภาพประสิทธิผลเพียงใด 2. สามารถนำผลของการติดตามและประเมินผลและความคิดเห็นของประชาชนมาใช้ปรับปรุงและพัฒนาแนวทางการดำเนินงานตามแผนพัฒนาท้องถิ่นขององค์การบริหารส่วนจังหวัดสกลนครให้เกิดประสิทธิภาพและประโยชน์สูงสุด 3. ได้เผยแพร่การดำเนินงานตามแผนพัฒนาท้องถิ่นขององค์การบริหารส่วนจังหวัดสกลนครให้ประชาชนได้รับทราบ	กองยุทธศาสตร์และงบประมาณ อบจ.สกลนคร

ที่	โครงการ	วัตถุประสงค์	เป้าหมาย (ผลผลิตของโครงการ)	งบประมาณ					ตัวชี้วัด (KPI)	ผลที่คาดว่าจะได้รับ	หน่วยงานรับผิดชอบหลัก
				2566 (บาท)	2567 (บาท)	2568 (บาท)	2569 (บาท)	2570 (บาท)			
		ดำเนินการให้เป็นไปตามวัตถุประสงค์ของโครงการได้เผยแพร่การดำเนินงานตามแผนพัฒนาท้องถิ่นขององค์การบริหารส่วนจังหวัดสกลนคร ให้ประชาชนได้รับทราบ	หน่วยงานที่ขอรับเงิน 5. รายงานการติดตามและประเมินผลแผนพัฒนาองค์การบริหารส่วนจังหวัดสกลนครประจำปีและรายงานผลและเอกสารประกอบการประชุม						ปกครองส่วนท้องถิ่น (e-plan) 5. รายงานการกำกับติดตามการดำเนินงานประจำปีงบประมาณ (ITA) ขององค์การบริหารส่วนจังหวัดสกลนคร **ตัวชี้วัดผลลัพธ์ (Outcome)** - องค์การบริหารส่วนจังหวัดสกลนครสามารถทราบข้อมูลจากการติดตามและประเมินผลมาปรับปรุงและพัฒนาการจัดทำแผนพัฒนาท้องถิ่น ให้เกิดประสิทธิภาพและประโยชน์สูงสุด		

ที่	โครงการ	วัตถุประสงค์	เป้าหมาย (ผลผลิตของโครงการ)	งบประมาณ 2566 (บาท)	2567 (บาท)	2568 (บาท)	2569 (บาท)	2570 (บาท)	ตัวชี้วัด (KPI)	ผลที่คาดว่าจะได้รับ	หน่วยงานรับผิดชอบหลัก
4	ศูนย์เครือข่ายเพื่อแก้ไขปัญหาและส่งเสริมการมีส่วนร่วมในการพัฒนาท้องถิ่น (Clinic Center) องค์การบริหารส่วนจังหวัดสกลนคร	1. เพื่อสร้างความเข้มแข็งให้กับองค์กรปกครองส่วนท้องถิ่น โดยเน้นการเรียนรู้และแลกเปลี่ยนความรู้ซึ่งกันและกันระหว่างส่วนราชการ สถาบันการศึกษา องค์กรปกครองส่วนท้องถิ่น (อปท.) หน่วยงานเอกชนและประชาชนในจังหวัด 2. เพื่อเป็นศูนย์กลางในการให้ข้อเสนอแนะช่วยเหลือซึ่งกันและกันในการแก้ไขปัญหาและพัฒนาองค์กรปกครองส่วนท้องถิ่นในลักษณะการสร้างเครือข่ายการบริหารจัดการและการปกครองส่วนท้องถิ่น 3. เพื่อเป็นศูนย์กลางความร่วมมือในการจัดทำแผนปฏิบัติการ (Action Plan) การรายงานผลการประเมินและปฏิบัติงานของทุกภาคส่วนที่เกี่ยวข้อง	1. สัมมนาเชิงปฏิบัติการเพื่อแก้ไขปัญหาและส่งเสริมการมีส่วนร่วมในการพัฒนาท้องถิ่นฯ (Clinic Center) 18 อำเภอ จำนวน 36 ครั้ง ในจังหวัดสกลนคร 2. จัดประชุมคณะที่ปรึกษา คณะกรรมการฯ และคณะทำงานศูนย์เครือข่ายฯ จำนวน 4 ครั้ง	1,202,982	1,202,982	1,202,982	1,202,982	1,202,982	1. สัมมนาเชิงปฏิบัติการเพื่อแก้ไขปัญหาและส่งเสริมการมีส่วนร่วมในการพัฒนาท้องถิ่นฯ (Clinic Center) จำนวน 36 ครั้ง 2. จัดประชุมคณะที่ปรึกษา คณะกรรมการฯ และคณะทำงานศูนย์เครือข่ายฯ จำนวน 4 ครั้ง	1. มีข้อมูลพื้นฐานของจังหวัดสกลนครที่เป็นปัจจุบัน 2. ทราบถึงปัญหาและความต้องการของประชาชนในจังหวัดสกลนคร 3. เป็นเครือข่ายการบริหารจัดการและการปกครองท้องถิ่น และเป็นศูนย์กลางในการให้ข้อเสนอซึ่งกันและกันในการแก้ไขปัญหาและพัฒนาองค์กรปกครองส่วนท้องถิ่น	กองยุทธศาสตร์และงบประมาณ อบจ.สกลนคร
5	ฝึกอบรมสัมมนาทัศนศึกษาดูงานขององค์การบริหารส่วนจังหวัดสกลนครทั้งในและต่างประเทศ	1. เพื่อให้บุคลากรในสังกัดองค์การบริหารส่วนจังหวัดสกลนครได้มีความรู้ ความสามารถและประสบการณ์เพิ่มขึ้นจากการฝึกอบรม	- คณะผู้บริหาร สมาชิกสภาองค์การบริหารส่วนจังหวัด ข้าราชการ บุคลากรทางการศึกษา	2,500,000	2,500,000	2,500,000	2,500,000	2,500,000	1. บุคลากรในสังกัดองค์การบริหารส่วนจังหวัดสกลนคร ได้มี	1. บุคลากรในสังกัดองค์การบริหารส่วนจังหวัดสกลนครได้มีความรู้ ความสามารถและประสบการณ์เพิ่มขึ้น	กองการเจ้าหน้าที่ อบจ.สกลนคร

ที่	โครงการ	วัตถุประสงค์	เป้าหมาย (ผลผลิตของโครงการ)	งบประมาณ					ตัวชี้วัด (KPI)	ผลที่คาดว่าจะได้รับ	หน่วยงานรับผิดชอบหลัก
				2566 (บาท)	2567 (บาท)	2568 (บาท)	2569 (บาท)	2570 (บาท)			
		สัมมนาและทัศนศึกษาดูงานนอกสถานที่ 2. เพื่อให้บุคลากรในสังกัดได้นำเอาความรู้ ประสบการณ์ที่ได้รับจากโครงการฯ มาใช้ในการบริหารงานและปฏิบัติงานได้อย่างมีประสิทธิภาพและเกิดผลสัมฤทธิ์ สามารถนำองค์กรไปสู่ความก้าวหน้าทันสมัย และก้าวสู่มาตรฐานระดับสากลได้ 3. เพื่อให้ประชาชนในพื้นที่ได้รับบริการสาธารณะในด้านต่างๆ ได้อย่างเต็มประสิทธิภาพ ทั่วถึงและเป็นธรรม จากบุคลากรและหน่วยงานที่จัดทำโครงการ 4. เพื่อรองรับภารกิจถ่ายโอนสถานีอนามัยเฉลิมพระเกียรติ 60 พรรษานวมินทราชินีและโรงพยาบาลส่งเสริมสุขภาพตำบลให้กับองค์การบริหารส่วนจังหวัดสกลนครและเพื่อเสริมสร้างศักยภาพและความรู้ความสามารถให้กับบุคลากรองค์การบริหารส่วนจังหวัดสกลนคร โดยเฉพาะ	ลูกจ้างประจำ พนักงานจ้างในสังกัดและบุคลากรด้านสาธารณสุข ตามภารกิจถ่ายโอนสถานีอนามัยเฉลิมพระเกียรติ 60 พรรษานวมินทราชินีและโรงพยาบาลส่งเสริมสุขภาพตำบลให้แก่องค์การบริการส่วนจังหวัดสกลนคร						ความรู้ ความสามารถและประสบการณ์เพิ่มขึ้นจากการฝึกอบรมสัมมนาและทัศนศึกษาดูงานนอกสถานที่ 2. บุคลากรในสังกัดได้นำเอาความรู้ประสบการณ์ที่ได้รับจากโครงการฯ มาใช้ ในการบริหารงานและปฏิบัติงานได้อย่างมีประสิทธิภาพและเกิดผลสัมฤทธิ์ สามารถนำองค์กรไปสู่ความก้าวหน้าทันสมัยและก้าวสู่มาตรฐานระดับสากลได้ 3. ประชาชนในพื้นที่ได้รับ	จากการฝึกอบรมสัมมนาและศึกษาดูงานนอกสถานที่ 2. บุคลากรในสังกัดได้นำเอาความรู้ประสบการณ์ที่ได้รับจากโครงการฯ มาใช้ในการบริหารงานและปฏิบัติได้อย่างมีประสิทธิภาพและเกิดผลสัมฤทธิ์ สามารถนำองค์กรไปสู่ความก้าวหน้าทันสมัยและก้าวสู่มาตรฐานระดับสากลได้ 3. ประชาชนในพื้นที่ได้รับบริการสาธารณะในด้านต่างๆ ได้อย่างเต็มประสิทธิภาพ ทั่วถึงและเป็นธรรม จากบุคลากรและหน่วยงานที่จัดทำโครงการ 4. บุคลากรในสังกัดได้มีการแลกเปลี่ยนความรู้ ประสบการณ์ ทัศนคติ วิสัยทัศน์กับหน่วยงานอื่นๆ ที่มีการบริหารจัดการที่ดีและมีการให้บริการประชาชนที่มีประสิทธิภาพ	

ที่	โครงการ	วัตถุประสงค์	เป้าหมาย (ผลผลิตของโครงการ)	งบประมาณ					ตัวชี้วัด (KPI)	ผลที่คาดว่าจะได้รับ	หน่วยงานรับผิดชอบหลัก
				2566 (บาท)	2567 (บาท)	2568 (บาท)	2569 (บาท)	2570 (บาท)			
		บุคลากรด้านสาธารณสุข							บริการสาธารณะในด้านต่างๆ ได้อย่างเต็มประสิทธิภาพ ทั่วถึงและเป็นธรรม จากบุคลากรและหน่วยงานที่จัดทำโครงการ		
6	ประชาสัมพันธ์การจัดเก็บภาษีบำรุงองค์การบริหารส่วนจังหวัดจากการค้าน้ำมัน/ก๊าซปิโตรเลียมภาษียาสูบและค่าธรรมเนียมบำรุงองค์การบริหารส่วนจังหวัดจากผู้เข้าพักโรงแรม/รีสอร์ท	1. เพื่อให้ผู้ประกอบการมีความรู้ความเข้าใจที่ถูกต้องเกี่ยวกับการชำระภาษี/ค่าธรรมเนียม 2. เพื่อเป็นการจูงใจและเชิญชวนให้ผู้ประกอบการพร้อมใจกันเสียภาษี/ค่าธรรมเนียมตามกำหนดเวลา 3. เพื่อให้เกิดความสัมพันธ์อันดีระหว่างองค์การบริหารส่วนจังหวัดสกลนครกับผู้ประกอบการ 4. เพื่อแสดงความขอบคุณแก่ผู้ประกอบการที่ชำระภาษี/ค่าธรรมเนียมให้กับองค์การบริหารส่วนจังหวัดสกลนคร	- ป้ายประชาสัมพันธ์การจัดเก็บภาษี/ค่าธรรมเนียมบำรุงค้าน้ำมัน/ก๊าซฯ และผู้ประกอบการค้ายาสูบในเขตจังหวัดสกลนคร	75,000	75,000	75,000	75,000	75,000	- ป้ายประชาสัมพันธ์การจัดเก็บภาษี/ค่าธรรมเนียมบำรุงองค์การบริหารส่วนจังหวัด จำนวน 750 แห่ง	1. ผู้ประกอบการมีความรู้ความเข้าใจที่ถูกต้องเกี่ยวกับการชำระภาษี/ค่าธรรมเนียม 2. ผู้ประกอบกการพร้อมใจกันชำระภาษี/ค่าธรรมเนียมตามกำหนดเวลา 3. ผู้ประกอบการมีความสัมพันธ์และทัศนคติอันดีกับองค์การบริหารส่วนจังหวัดสกลนคร	กองคลัง อบจ.สกลนคร

ที่	โครงการ	วัตถุประสงค์	เป้าหมาย (ผลผลิตของโครงการ)	งบประมาณ					ตัวชี้วัด (KPI)	ผลที่คาดว่าจะได้รับ	หน่วยงานรับผิดชอบหลัก
				2566 (บาท)	2567 (บาท)	2568 (บาท)	2569 (บาท)	2570 (บาท)			
7	จ้างเหมาบริการประสานงานขององค์การบริหารส่วนจังหวัดสกลนคร	1. เพื่อเป็นศูนย์กลางในการประสานงานขององค์กรปกครองส่วนท้องถิ่นในเขตจังหวัดสกลนครในแต่ละอำเภอ 2. เพื่อให้คำปรึกษา หรือแนะนำหลักเกณฑ์และวิธีการในการดำเนินงานขององค์การบริหารส่วนจังหวัดสกลนคร 3. เพื่อสำรวจ รวบรวมข้อมูลปัญหาความต้องการของประชาชน ข้อมูลพื้นฐานด้านโครงสร้างพื้นฐาน ด้านสาธารณสุข ด้านอาชีพ ด้านสังคม ด้านสิ่งแวดล้อม และด้านอื่นๆ รายงานองค์การบริหารส่วนจังหวัดสกลนคร สำหรับเป็นข้อมูลในการพิจารณาการให้ความช่วยเหลือประชาชนตามอำนาจหน้าที่ หรือประสานหน่วยงานอื่นที่เกี่ยวข้องในการช่วยเหลือประชาชนต่อไป 4. เพื่อเผยแพร่ประชาสัมพันธ์ผลงาน ข้อมูลข่าวสารขององค์การบริหารส่วนจังหวัดสกลนคร ให้ประชาชน	- จ้างเหมาบริการประสานงานขององค์การบริหารส่วนจังหวัดสกลนคร จำนวน 40 คน	4,432,000	4,432,000	4,432,000	4,432,000	4,432,000	- องค์การบริหารส่วนจังหวัดสกลนครแก้ไขปัญหาความต้องการและส่งเสริมการมีส่วนร่วมในการพัฒนาท้องถิ่นของประชาชนได้อย่างมีประสิทธิภาพ ประสิทธิผล และเกิดประโยชน์สูงสุด	1. มีศูนย์กลางในการประสานงานสำหรับองค์กรปกครองส่วนท้องถิ่น ส่วนราชการ องค์กรเอกชนในแต่ละอำเภอของจังหวัดสกลนคร 2. ประชาชน ส่วนราชการ องค์กรเอกชน องค์กรปกครองส่วนท้องถิ่นที่มาติดต่อได้รับคำปรึกษาหรือแนะนำหลักเกณฑ์และวิธีการในการขอรับความช่วยเหลือในด้านต่างๆ อย่างรวดเร็วและถูกต้อง 3. รับทราบถึงปัญหาและความต้องการของประชาชนในจังหวัดสกลนคร และมีฐานข้อมูลด้านโครงสร้างพื้นฐาน ด้านสาธารณสุข ด้านอาชีพ ด้านสังคม ด้านสิ่งแวดล้อม และด้านอื่นๆ เพื่อหาแนวทางและจัดทำโครงการแก้ไขปัญหาความต้องการของประชาชนตามอำนาจหน้าที่ หรือประสานหน่วยงานอื่นที่เกี่ยวข้อง	กองยุทธศาสตร์และงบประมาณ อบจ.สกลนคร

ที่	โครงการ	วัตถุประสงค์	เป้าหมาย (ผลผลิตของโครงการ)	งบประมาณ 2566 (บาท)	2567 (บาท)	2568 (บาท)	2569 (บาท)	2570 (บาท)	ตัวชี้วัด (KPI)	ผลที่คาดว่าจะได้รับ	หน่วยงานรับผิดชอบหลัก
		รับทราบได้อย่างทั่วถึง								ให้การช่วยเหลือต่อไป 4. มีช่องทางในการเผยแพร่ประชาสัมพันธ์ผลงานและข้อมูลข่าวสารขององค์การบริหารส่วนจังหวัดสกลนคร	
8	จ้างเหมาบริการรักษาความปลอดภัย	1. เพื่อให้มีเจ้าหน้าที่รักษาความปลอดภัยประจำสวนสาธารณะ และสถานที่ขององค์การบริหารส่วนจังหวัดสกลนครครบทุกสถานที่ และเพียงพอ 2. เพื่อรักษาความปลอดภัยและป้องกันทรัพย์สินขององค์การบริหารส่วนจังหวัดสกลนคร สวนสาธารณะมิให้สูญหาย และป้องกันการบุกรุกของบุคคลภายนอก	- จ้างเหมาบริการรักษาความปลอดภัย จำนวน 9 คน ๆ ละ 13,000 บาท เดือนละ 117,000 บาท รวม 12 เดือน รวมเป็นเงิน 1,404,000 บาท	1,404,000	1,404,000	1,404,000	1,404,000	1,404,000	- มีเจ้าหน้าที่รักษาความปลอดภัยประจำสวนสาธารณะและสถานที่ขององค์การบริหารส่วนจังหวัดสกลนคร จำนวน 9 คน	1. มีเจ้าหน้าที่รักษาความปลอดภัยประจำสวนสาธารณะและสถานที่ราชการขององค์การบริหารส่วนจังหวัดสกลนครเพียงพอและครบทุกสถานที่ 2. สามารถรักษาความปลอดภัยและป้องกันทรัพย์สินขององค์การบริหารส่วนจังหวัดสกลนคร สวนสาธารณะมิให้สูญหาย และป้องกันการบุกรุกของบุคคลภายนอกได้	สำนักช่าง อบจ.สกลนคร
9	การฝึกอบรมเชิงปฏิบัติการให้ความรู้ในการจัดทำแผนพัฒนาท้องถิ่นให้กับบุคลากรขององค์กรปกครองส่วนท้องถิ่นในเขตจังหวัดสกลนคร	1. เพื่อจัดฝึกอบรมให้ความรู้ในการจัดทำแผนพัฒนาท้องถิ่นให้กับบุคลากรขององค์กรปกครองส่วนท้องถิ่นในเขตจังหวัดสกลนคร 2. เพื่อพัฒนาศักยภาพของบุคลากรขององค์กรปกครองส่วนท้องถิ่นให้เกิดความรู้	- บุคลากรขององค์กรปกครองส่วนท้องถิ่นในเขตจังหวัดสกลนคร จำนวน 141 แห่ง	-	-	559,200	559,200	559,200	- ผู้เข้ารับการฝึกอบรมได้รับความรู้ความเข้าใจในการจัดทำแผนพัฒนาท้องถิ่น ร้อยละ 90	1. บุคลากรขององค์กรปกครองส่วนท้องถิ่นในเขตจังหวัดสกลนครได้มีความรู้ในการจัดทำแผนพัฒนาท้องถิ่น 2. บุคลากรขององค์กรปกครองส่วนท้องถิ่นผู้ปฏิบัติงานในการจัดทำ	กองยุทธศาสตร์และงบประมาณ อบจ.สกลนคร

ที่	โครงการ	วัตถุประสงค์	เป้าหมาย (ผลผลิตของโครงการ)	งบประมาณ					ตัวชี้วัด (KPI)	ผลที่คาดว่าจะได้รับ	หน่วยงานรับผิดชอบหลัก
				2566 (บาท)	2567 (บาท)	2568 (บาท)	2569 (บาท)	2570 (บาท)			
		ความเข้าใจในการปฏิบัติงานให้เป็นไปในแนวทางเดียวกัน 3. เพื่อให้การจัดทำแผนพัฒนาท้องถิ่นมีประสิทธิภาพ สามารถแก้ปัญหาและตอบสนองต่อความต้องการของประชาชนในท้องถิ่นได้อย่างยั่งยืน								แผนพัฒนาท้องถิ่นมีความรู้ความเข้าใจในการปฏิบัติไปในแนวทางเดียวกัน 3. องค์กรปกครองส่วนท้องถิ่นมีแผนพัฒนาท้องถิ่นที่มีประสิทธิภาพ สามารถแก้ปัญหาและตอบสนองต่อความต้องการของประชาชนในท้องถิ่นได้อย่างยั่งยืน	
รวม	**9 โครงการ**			**18,137,141**	**18,137,141**	**18,696,341**	**18,696,341**	**18,696,341**			

รายละเอียดโครงการพัฒนา **แบบ ผ.02**

แผนพัฒนาท้องถิ่น พ.ศ. 2566 - 2570 ทบทวน ครั้งที่ 1/2569 องค์การบริหารส่วนจังหวัดสกลนคร

ก. ยุทธศาสตร์ชาติ 20 ปี ยุทธศาสตร์ที่ 3 ด้านการพัฒนาและเสริมสร้างศักยภาพทรัพยากรมนุษย์

ข. แผนพัฒนาเศรษฐกิจและสังคมแห่งชาติ ฉบับที่ 13 หมุดหมายที่ 9 ไทยมีความยากจนข้ามรุ่นลดลงและมีความคุ้มครองทางสังคมที่เพียงพอเหมาะสม

ค. Sustainable Development Goals : SDGs เป้าหมายที่ 2 ยุติความหิวโหยบรรลุความมั่นคงทางอาหารและยกระดับโภชนาการและส่งเสริมเกษตรกรรมที่ยั่งยืน

ง. ยุทธศาสตร์จังหวัดสกลนครที่ 5 การบริหารกิจการบ้านเมืองที่ดีตามหลักธรรมาภิบาลและความมั่นคง

จ. ยุทธศาสตร์การพัฒนาขององค์กรปกครองส่วนท้องถิ่นในเขตจังหวัดสกลนครที่ 5 การบริหารกิจการบ้านเมืองที่ดีตามหลักธรรมาภิบาลและความมั่นคง

ยุทธศาสตร์ที่ 5 การบริหารกิจการบ้านเมืองที่ดีตามหลักธรรมาภิบาลและความมั่นคง

กลยุทธ์ที่ 5.3 พัฒนาองค์กรและบุคลากร

แผนงานที่ 4 แผนงานสาธารณสุข

ที่	โครงการ	วัตถุประสงค์	เป้าหมาย (ผลผลิตของโครงการ)	งบประมาณ					ตัวชี้วัด (KPI)	ผลที่คาดว่าจะได้รับ	หน่วยงานรับผิดชอบหลัก
				2566 (บาท)	2567 (บาท)	2568 (บาท)	2569 (บาท)	2570 (บาท)			
1	บริหารจัดการโรงผลิตน้ำดื่มองค์การบริหารส่วนจังหวัดสกลนคร	1. เพื่อบริการหน่วยงานภาครัฐ และช่วยเหลือประชาชนที่ได้รับความเดือดร้อนจากภัยพิบัติหรือสาธารณภัยต่างๆ 2. เพื่อใช้ในกิจการงานตามภารกิจองค์การบริหารส่วนจังหวัดสกลนคร 3. เพื่อบริการประชาชนที่มาติดต่อราชการกับองค์การบริหารส่วนจังหวัดสกลนคร	1. โรงผลิตน้ำดื่มองค์การบริหารส่วนจังหวัดสกลนคร 2. ครุภัณฑ์งานบ้านงานครัว จำนวน 1 รายการ ได้แก่ เครื่องกรองน้ำ จำนวน 1 ชุดๆ ละ 384,000 บาท (ตามราคาท้องถิ่น)	2,040,530	4,750,530	4,750,530	4,750,530	4,750,530	- ร้อยละของประชาชนและหน่วยงานราชการในเขตจังหวัดสกลนครได้รับบริการน้ำดื่มที่สะอาดจากโรงผลิตน้ำดื่มองค์การบริหารส่วนจังหวัดสกลนคร	1. มีน้ำดื่มไว้บริการหน่วยงานภาครัฐและช่วยเหลือประชาชนที่ได้รับความเดือดร้อนจากภัยพิบัติหรือสาธารณภัยต่างๆ 2. ใช้ในกิจการงานตามภารกิจองค์การบริหารส่วนจังหวัดสกลนคร 3. มีน้ำดื่มที่สะอาดไว้บริการประชาชนที่มาติดต่อราชการกับองค์การบริหารส่วนจังหวัดสกลนคร	กองสาธารณสุข อบจ.สกลนคร
รวม	**1 โครงการ**			**2,040,530**	**4,750,530**	**4,750,530**	**4,750,530**	**4,750,530**			

รายละเอียดโครงการพัฒนา **แบบ ผ.02**

แผนพัฒนาท้องถิ่น พ.ศ. 2566 - 2570 ทบทวน ครั้งที่ 1/2569 องค์การบริหารส่วนจังหวัดสกลนคร

ก. ยุทธศาสตร์ชาติ 20 ปี ยุทธศาสตร์ที่ 3 ด้านการพัฒนาและเสริมสร้างศักยภาพทรัพยากรมนุษย์

ข. แผนพัฒนาเศรษฐกิจและสังคมแห่งชาติ ฉบับที่ 13 หมุดหมายที่ 12 ไทยมีกำลังคนสมรรถนะสูงมุ่งเรียนรู้อย่างต่อเนื่องตอบโจทย์การพัฒนาแห่งอนาคต

ค. Sustainable Development Goals : SDGs เป้าหมายที่ 3 สร้างหลักประกันว่าคนมีชีวิตที่มีสุขภาพดีและส่งเสริมความเป็นอยู่ที่ดีสำหรับทุกคนในทุกวัย

ง. ยุทธศาสตร์จังหวัดสกลนครที่ 5 การบริหารกิจการบ้านเมืองที่ดีตามหลักธรรมาภิบาลและความมั่นคง

จ. ยุทธศาสตร์การพัฒนาขององค์กรปกครองส่วนท้องถิ่นในเขตจังหวัดสกลนครที่ 5 การบริหารกิจการบ้านเมืองที่ดีตามหลักธรรมาภิบาลและความมั่นคง

ยุทธศาสตร์ที่ 5 การบริหารกิจการบ้านเมืองที่ดีตามหลักธรรมาภิบาลและความมั่นคง

กลยุทธ์ที่ 5.3 พัฒนาองค์กรและบุคลากร

แผนงานที่ 4 แผนงานสาธารณสุข

ที่	โครงการ	วัตถุประสงค์	เป้าหมาย (ผลผลิตของโครงการ)	งบประมาณ					ตัวชี้วัด (KPI)	ผลที่คาดว่าจะได้รับ	หน่วยงานรับผิดชอบหลัก
				2566 (บาท)	2567 (บาท)	2568 (บาท)	2569 (บาท)	2570 (บาท)			
1	การสอบเทียบเครื่องมือทางการแพทย์ในโรงพยาบาลส่งเสริมสุขภาพตำบลในสังกัดองค์การบริหารส่วนจังหวัดสกลนคร	1. เพื่อให้ผู้รับบริการได้รับการตรวจวินิจฉัยโรคได้อย่างถูกต้อง แม่นยำ จากเครื่องมือที่มีความเที่ยงตรง 2. เพื่อให้เครื่องมือทางการแพทย์ที่ได้รับการสอบเทียบ มีประสิทธิภาพและยืดอายุการใช้งาน 3. เพื่อบรรลุวัตถุประสงค์ข้อกำหนดคุณภาพมาตรฐานบริการสุขภาพปฐมภูมิ พ.ศ.2566 หมวดที่ 1 ด้านระบบบริหารจัดการ และหมวดที่ 6 ด้านระบบห้องปฏิบัติการด้านการแพทย์และสาธารณสุข	- โรงพยาบาลส่งเสริมสุขภาพตำบล 149 แห่ง ครุภัณฑ์เครื่องมือแพทย์โรงพยาบาลส่งเสริมสุขภาพตำบล 149 แห่ง	478,290 (แห่งละ 20 รายการ)	478,290 (แห่งละ 20 รายการ)	478,290 (แห่งละ 20 รายการ)	478,290 (แห่งละ 20 รายการ)	759,900 (แห่งละ 40 รายการ)	- เครื่องมือทางการแพทย์ของโรงพยาบาลส่งเสริมสุขภาพตำบล ในสังกัดองค์การบริหารส่วนจังหวัดสกลนคร 149 แห่ง มีความเที่ยงตรง และมีประสิทธิภาพ ยืดอายุการใช้งาน	1. เครื่องมือทางการแพทย์โรงพยาบาลส่งเสริมสุขภาพตำบลในสังกัดองค์การบริหารส่วนจังหวัดสกลนคร ได้รับการสอบเทียบตามมาตรฐานทุกชิ้นอย่างสม่ำเสมอ 2. เครื่องมือทางการแพทย์โรงพยาบาลส่งเสริมสุขภาพตำบลในสังกัดองค์การบริหารส่วนจังหวัดสกลนคร ที่ไม่ผ่านเกณฑ์ ได้รับการตรวจและส่งซ่อมเพื่อให้พร้อมใช้งาน และได้มาตรฐาน	กองสาธารณสุข อบจ.สกลนคร
2	การฝึกอบรมผู้ปฏิบัติงานตรวจทางห้องปฏิบัติการด้านการแพทย์ให้กับบุคลากรของโรงพยาบาลส่งเสริม	1. เพื่อให้ผู้ปฏิบัติงานตรวจทางห้องปฏิบัติการด้านการแพทย์ของสถานีอนามัยเฉลิมพระเกียรติ	- บุคคลากรผู้รับผิดชอบการตรวจทางห้องปฏิบัติการโรงพยาบาลส่งเสริมสุขภาพตำบล	88,295	88,295	88,295	88,295	88,295	- บุคลากรโรงพยาบาลส่งเสริมสุขภาพตำบล มีความรู้	1. โรงพยาบาลส่งเสริมสุขภาพตำบลในสังกัดองค์การบริหารส่วนจังหวัดสกลนคร มีระบบ	กองสาธารณสุข อบจ.สกลนคร

ที่	โครงการ	วัตถุประสงค์	เป้าหมาย (ผลผลิตของโครงการ)	งบประมาณ					ตัวชี้วัด (KPI)	ผลที่คาดว่าจะได้รับ	หน่วยงานรับผิดชอบหลัก
				2566 (บาท)	2567 (บาท)	2568 (บาท)	2569 (บาท)	2570 (บาท)			
	สุขภาพตำบลในสังกัดองค์การบริหารส่วนจังหวัดสกลนคร	60 พรรษา นวมินทราชินี และโรงพยาบาลส่งเสริมสุขภาพตำบล มีความรู้ความสามารถครอบคลุมรายการทดสอบที่ให้บริการตรวจวิเคราะห์ทางห้องปฏิบัติการด้านการแพทย์ 2. เพื่อพัฒนาฟื้นฟูความรู้การตรวจวิเคราะห์ทางห้องปฏิบัติการด้านการแพทย์และสาธารณสุข ให้กับบุคลากรในการบริการสุขภาพแก่ประชาชนอย่างต่อเนื่อง	149 แห่ง						ความสามารถครอบคลุมรายการทดสอบที่ให้บริการตรวจวิเคราะห์ทางห้องปฏิบัติการด้านการแพทย์	บริการสุขภาพที่มีคุณภาพและให้ผู้รับบริการได้รับการตรวจวินิจฉัยได้อย่างถูกต้อง แม่นยำ 2. บุคคลากรโรงพยาบาลส่งเสริมสุขภาพตำบลมีความรู้ความสามารถครอบคลุมรายการทดสอบที่ให้บริการตรวจวิเคราะห์ทางห้องปฏิบัติการด้านการแพทย์	
รวม	**2 โครงการ**			**566,585**	**566,585**	**566,585**	**566,585**	**848,195**			

รายละเอียดโครงการพัฒนา

แบบ ผ.02

แผนพัฒนาท้องถิ่น พ.ศ. 2566 - 2570 ทบทวน ครั้งที่ 1/2569 องค์การบริหารส่วนจังหวัดสกลนคร

ก. ยุทธศาสตร์ชาติ 20 ปี ยุทธศาสตร์ที่ 6 ด้านการปรับสมดุลและพัฒนาระบบการบริหารจัดการภาครัฐ

ข. แผนพัฒนาเศรษฐกิจและสังคมแห่งชาติ ฉบับที่ 13 หมุดหมายที่ 13 ไทยมีภาครัฐที่ทันสมัยมีประสิทธิภาพและตอบโจทย์ประชาชน

ค. Sustainable Development Goals : SDGs เป้าหมายที่ 16 ส่งเสริมสังคมที่สงบสุขและครอบคลุมเพื่อการพัฒนาที่ยั่งยืนให้ทุกคนเข้าถึงความยุติธรรมและสร้างสถาบันที่มีประสิทธิภาพรับผิดชอบและครอบคลุมในทุกระดับ

ง. ยุทธศาสตร์จังหวัดสกลนครที่ 5 การบริหารกิจการบ้านเมืองที่ดีตามหลักธรรมาภิบาลและความมั่นคง

จ. ยุทธศาสตร์การพัฒนาขององค์กรปกครองส่วนท้องถิ่นในเขตจังหวัดสกลนครที่ 5 การบริหารกิจการบ้านเมืองที่ดีตามหลักธรรมาภิบาลและความมั่นคง

ยุทธศาสตร์ที่ 5 การบริหารกิจการบ้านเมืองที่ดีตามหลักธรรมาภิบาลและความมั่นคง

กลยุทธ์ที่ 5.3 พัฒนาองค์กรและบุคลากร

แผนงานที่ 6 แผนงานเคหะและชุมชน

ที่	โครงการ	วัตถุประสงค์	เป้าหมาย (ผลผลิตของโครงการ)	งบประมาณ					ตัวชี้วัด (KPI)	ผลที่คาดว่าจะได้รับ	หน่วยงานรับผิดชอบหลัก
				2566 (บาท)	2567 (บาท)	2568 (บาท)	2569 (บาท)	2570 (บาท)			
1	ปลูกจิตสำนึกในการรักษาความสะอาดหน่วยงานขององค์การบริหารส่วนจังหวัดสกลนคร	1. เพื่อให้บุคลากรขององค์การบริหารส่วนจังหวัดสกลนครทุกคน ได้มีจิตสำนึกในการรักษาความสะอาดสถานที่ปฏิบัติงานให้สะอาดและเป็นระเบียบเรียบร้อยอยู่เสมอและเป็นการป้องกันแพร่ระบาดของโรคติดเชื้อไวรัสโควิด - 19 2. เพื่อให้ประชาชนหรือบุคคลภายนอกที่มาติดต่อราชการ ได้รับความสะดวกและมีทัศนคติที่ดีต่อองค์กร 3. เพื่อเสริมสร้างจิตสำนึกในการรักษาความสะอาดให้กับบุคลากรด้านการศึกษาและนักเรียนในสังกัดองค์การบริหารส่วนจังหวัดสกลนคร	1. ข้าราชการ/พนักงานจ้าง ลูกจ้าง และบุคลากรด้านการศึกษาและนักเรียนในสังกัดองค์การบริหารส่วนจังหวัดสกลนคร 2. จัดกิจกรรมจำนวน 12 ครั้ง	362,000	362,000	362,000	362,000	362,000	1. ประชาชนหรือบุคลากรภายนอกที่มาติดต่อราชการได้รับความสะดวกและมีทัศนคติที่ดีต่อองค์กร 2. จัดกิจกรรมจำนวน 12 ครั้ง	1. บุคลากรขององค์การบริหารส่วนจังหวัดสกลนคร ทุกคนมีจิตสำนึกและมีส่วนร่วมในการรักษาความสะอาดของหน่วยงาน 2. สถานที่ปฏิบัติราชการมีความสะอาดเป็นระเบียบเรียบร้อยอยู่เสมอและเป็นการป้องกันแพร่ระบาดของโรคติดเชื้อไวรัสโควิด - 19 3. ประชาชนหรือบุคคลภายนอกที่มาติดต่อราชการได้รับความสะดวกและมีทัศนคติที่ดีต่อองค์กร	สำนักปลัดฯ อบจ.สกลนคร
รวม	**1 โครงการ**			**362,000**	**362,000**	**362,000**	**362,000**	**362,000**			

รายละเอียดโครงการพัฒนา

แบบ ผ.02

แผนพัฒนาท้องถิ่น พ.ศ. 2566 - 2570 ทบทวน ครั้งที่ 1/2569 องค์การบริหารส่วนจังหวัดสกลนคร

ก. ยุทธศาสตร์ชาติ 20 ปี ยุทธศาสตร์ที่ 4 ด้านการสร้างโอกาสและความเสมอภาคทางสังคม

ข. แผนพัฒนาเศรษฐกิจและสังคมแห่งชาติ ฉบับที่ 13 หมุดหมายที่ 12 ไทยมีกำลังคนสมรรถนะสูง มุ่งเรียนรู้อย่างต่อเนื่องตอบโจทย์การพัฒนาแห่งอนาคต

ค. Sustainable Development Goals : SDGs เป้าหมายที่ 4 สร้างหลักประกันว่าทุกคนมีการศึกษาที่มีคุณภาพอย่างครอบคลุมและเท่าเทียม และสนับสนุนโอกาสในการเรียนรู้ตลอดชีวิต

ง. ยุทธศาสตร์จังหวัดสกลนครที่ 5 การบริหารกิจการบ้านเมืองที่ดีตามหลักธรรมาภิบาลและความมั่นคง

จ. ยุทธศาสตร์การพัฒนาขององค์กรปกครองส่วนท้องถิ่นในเขตจังหวัดสกลนครที่ 5 การบริหารกิจการบ้านเมืองที่ดีตามหลักธรรมาภิบาลและความมั่นคง

ยุทธศาสตร์ที่ 5 การบริหารกิจการบ้านเมืองที่ดีตามหลักธรรมาภิบาลและความมั่นคง

กลยุทธ์ที่ 5.3 พัฒนาองค์กรและบุคลากร

แผนงานที่ 7 แผนงานสร้างความเข้มแข็งของชุมชน

ที่	โครงการ	วัตถุประสงค์	เป้าหมาย (ผลผลิตของโครงการ)	งบประมาณ					ตัวชี้วัด (KPI)	ผลที่คาดว่าจะได้รับ	หน่วยงานรับผิดชอบหลัก
				2566 (บาท)	2567 (บาท)	2568 (บาท)	2569 (บาท)	2570 (บาท)			
1	ฝึกอบรมสัมมนาสมาชิกสภาองค์การบริหารส่วนจังหวัดสกลนคร	1. เพื่อส่งเสริมและพัฒนาศักยภาพของสมาชิกสภาองค์การบริหารส่วนจังหวัดสกลนคร ให้มีความรู้ความสามารถเพิ่มมากขึ้น 2. เพื่อให้สมาชิกสภาองค์การบริหารส่วนจังหวัดสกลนครมีความรู้ความชำนาญในการปฏิบัติงาน 3. เพื่อถ่ายทอดความรู้ที่ได้รับและให้บริการแก่ประชาชนในพื้นที่ได้อย่างเต็มกำลังความสามารถได้รับอย่างทั่วถึงและเป็นธรรม	- สมาชิกสภาองค์การบริหารส่วนจังหวัดสกลนคร จำนวน 36 คน	998,300	998,300	998,300	998,300	998,300	- สมาชิกสภาองค์การบริหารส่วนจังหวัดสกลนคร ได้รับการฝึกอบรมสัมมนา	1. สมาชิกสภาองค์การบริหารส่วนจังหวัดสกลนคร มีศักยภาพและได้นำความรู้และประสบการณ์จากการฝึกอบรมสัมมนามาสรุปและสามารถกำหนดแนวทางในการพัฒนาท้องถิ่นได้อย่างเหมาะสม 2. สมาชิกสภาองค์การบริหารส่วนจังหวัดสกลนคร สามารถนำความรู้ ประสบการณ์ที่ได้รับมาปรับเปลี่ยนใช้ในการปฏิบัติงาน เกิดมุมมองที่ดีต่อสังคมและท้องถิ่น 3. ประชาชนได้รับการบริการคุณภาพในการทำงานของสมาชิกสภาองค์การบริหารส่วนจังหวัดสกลนคร ได้อย่างทั่วถึง	สำนักงานเลขานุการ อบจ. อบจ.สกลนคร
รวม	**1 โครงการ**			**998,300**	**998,300**	**998,300**	**998,300**	**998,300**			

รายละเอียดโครงการพัฒนา

แบบ ผ.02

แผนพัฒนาท้องถิ่น พ.ศ. 2566 - 2570 ทบทวน ครั้งที่ 1/2569 องค์การบริหารส่วนจังหวัดสกลนคร

ก. ยุทธศาสตร์ชาติ 20 ปี ยุทธศาสตร์ที่ 4 ด้านการสร้างโอกาสและความเสมอภาคทางสังคม

ข. แผนพัฒนาเศรษฐกิจและสังคมแห่งชาติ ฉบับที่ 13 หมุดหมายที่ 8 ไทยมีพื้นที่และเมืองอัจฉริยะที่น่าอยู่ปลอดภัยเติบโตได้อย่างยั่งยืน

ค. Sustainable Development Goals : SDGs เป้าหมายที่ 11 ทำให้เมืองและการตั้งถิ่นฐานของมนุษย์มีความครอบคลุมปลอดภัยมีภูมิต้านทานและยั่งยืน

ง. ยุทธศาสตร์จังหวัดสกลนครที่ 5 การบริหารกิจการบ้านเมืองที่ดีตามหลักธรรมาภิบาลและความมั่นคง

จ. ยุทธศาสตร์การพัฒนาขององค์กรปกครองส่วนท้องถิ่นในเขตจังหวัดสกลนครที่ 5 การบริหารกิจการบ้านเมืองที่ดีตามหลักธรรมาภิบาลและความมั่นคง

ยุทธศาสตร์ที่ 5 การบริหารกิจการบ้านเมืองที่ดีตามหลักธรรมาภิบาลและความมั่นคง

กลยุทธ์ที่ 5.3 พัฒนาองค์กรและบุคลากร

แผนงานที่ 9 แผนงานอุตสาหกรรมและการโยธา

ที่	โครงการ	วัตถุประสงค์	เป้าหมาย (ผลผลิตของโครงการ)	งบประมาณ					ตัวชี้วัด (KPI)	ผลที่คาดว่าจะได้รับ	หน่วยงานรับผิดชอบหลัก
				2566 (บาท)	2567 (บาท)	2568 (บาท)	2569 (บาท)	2570 (บาท)			
1	จ้างเหมาบริการเจ้าหน้าที่ปฏิบัติงานประจำศูนย์ปฏิบัติการองค์การบริหารส่วนจังหวัดสกลนคร ที่ 1, 2 และ 3 ฝ่ายก่อสร้างและซ่อมบำรุง ส่วนพัฒนาโครงสร้างพื้นฐาน สำนักช่าง	- เพื่อจ้างเหมาบริการเจ้าหน้าที่ปฏิบัติงานซ่อมบำรุงถนนที่อยู่ในภารกิจและถนนที่อยู่ในความรับผิดชอบขององค์การบริหารส่วนจังหวัดสกลนคร และงานอื่นๆ ที่ได้รับมอบหมายให้แล้วเสร็จตามที่กำหนด	- จ้างเหมาบริการเจ้าหน้าที่ปฏิบัติงานประจำศูนย์ปฏิบัติการองค์การบริหารส่วนจังหวัดสกลนคร ที่ 1, 2 และ 3 ฝ่ายก่อสร้างและซ่อมบำรุง ส่วนพัฒนาโครงสร้างพื้นฐาน สำนักช่าง จำนวน 35 คนๆ ละ 9,000 บาท จำนวน 12 เดือน เป็นเงิน 3,780,000 บาท	3,780,000	3,780,000	3,780,000	3,780,000	3,780,000	- เจ้าหน้าที่ปฏิบัติงานประจำศูนย์ปฏิบัติการองค์การบริหารส่วนจังหวัดสกลนคร ที่ 1, 2 และ 3 ฝ่ายก่อสร้างและซ่อมบำรุง ส่วนพัฒนาโครงสร้างพื้นฐาน สำนักช่าง จำนวน 35 คน	1. มีเจ้าหน้าที่ปฏิบัติงานซ่อมบำรุงถนนที่อยู่ในความรับผิดชอบขององค์การบริหารส่วนจังหวัดสกลนคร 2. ถนนที่อยู่ในภารกิจและถนนที่อยู่ในความรับผิดชอบขององค์การบริหารส่วนจังหวัดสกลนคร ได้รับการซ่อมบำรุงอย่างทั่วถึง มีความพร้อมในการใช้งานและงานอื่นๆ แล้วเสร็จ ตามระยะเวลาที่กำหนด	สำนักช่าง อบจ.สกลนคร
รวม	**1 โครงการ**			**3,780,000**	**3,780,000**	**3,780,000**	**3,780,000**	**3,780,000**			

รายละเอียดโครงการพัฒนา **แบบ ผ.02**

แผนพัฒนาท้องถิ่น พ.ศ. 2566 - 2570 ทบทวน ครั้งที่ 1/2569 องค์การบริหารส่วนจังหวัดสกลนคร

ก. ยุทธศาสตร์ชาติ 20 ปี ยุทธศาสตร์ที่ 5 ด้านการสร้างการเติบโตบนคุณภาพชีวิตที่เป็นมิตรต่อสิ่งแวดล้อม

ข. แผนพัฒนาเศรษฐกิจและสังคมแห่งชาติ ฉบับที่ 13 หมุดหมายที่ 11 ไทยสามารถลดความเสี่ยงและผลกระทบจากภัยธรรมชาติและการเปลี่ยนแปลงสภาพภูมิอากาศ

ค. Sustainable Development Goals : SDGs เป้าหมายที่ 15 ปกป้องฟื้นฟูและสนับสนุนการใช้ระบบนิเวศบนบกอย่างยั่งยืนจัดการป่าไม้อย่างยั่งยืนต่อสู้การกลายสภาพเป็นทะเลทรายหยุดการเสื่อมโทรมของที่ดินและฟื้นสภาพดินและหยุดยั้งการสูญเสียความหลากหลายทางชีวภาพ

ง. ยุทธศาสตร์จังหวัดสกลนครที่ 5 การบริหารกิจการบ้านเมืองที่ดีตามหลักธรรมาภิบาลและความมั่นคง

จ. ยุทธศาสตร์การพัฒนาขององค์กรปกครองส่วนท้องถิ่นในเขตจังหวัดสกลนครที่ 5 การบริหารกิจการบ้านเมืองที่ดีตามหลักธรรมาภิบาลและความมั่นคง

ยุทธศาสตร์ที่ 5 การบริหารกิจการบ้านเมืองที่ดีตามหลักธรรมาภิบาลและความมั่นคง

กลยุทธ์ที่ 5.3 พัฒนาองค์กรและบุคลากร

แผนงานที่ 10 แผนงานการเกษตร

ที่	โครงการ	วัตถุประสงค์	เป้าหมาย (ผลผลิตของโครงการ)	งบประมาณ					ตัวชี้วัด (KPI)	ผลที่คาดว่าจะได้รับ	หน่วยงานรับผิดชอบหลัก
				2566 (บาท)	2567 (บาท)	2568 (บาท)	2569 (บาท)	2570 (บาท)			
1	จ้างเหมาบริการพนักงานขุดเจาะบ่อบาดาล	1. เพื่อจ้างเหมาบริการพนักงานปฏิบัติงานขุดเจาะบ่อบาดาล 2. เพื่อจัดหาแหล่งน้ำในการอุปโภค บริโภค และการเกษตร 3. เพื่อแก้ไขปัญหาภัยแล้งในพื้นที่ในความรับผิดชอบ 18 อำเภอ จังหวัดสกลนคร	- จ้างเหมาบริการพนักงานขุดเจาะบ่อบาดาล จำนวน 12 คน ๆ ละ 9,400 บาท จำนวน 12 เดือน เป็นเงิน 1,353,600 บาท , ค่าเบี้ยเลี้ยง จำนวน 12 คนๆ ละ 15 วัน ๆ ละ 240 บาท ต่อเดือน จำนวน 12 เดือน เป็นเงิน 518,400 บาท รวมเป็นเงิน 1,872,000 บาท	1,872,000	1,872,000	1,872,000	1,872,000	1,872,000	1. พนักงานขุดเจาะบ่อบาดาล จำนวน 12 คน 2. พื้นที่ความรับผิดชอบ 18 อำเภอ จังหวัดสกลนคร	1. มีพนักงานจ้างเหมาบริการปฏิบัติงานขุดเจาะบ่อบาดาล 2. ประชาชนในพื้นที่จังหวัดสกลนครมีแหล่งน้ำในการอุปโภค บริโภค และการเกษตร 3. สามารถแก้ไขปัญหาภัยแล้งในพื้นที่ความรับผิดชอบทั้ง 18 อำเภอ จังหวัดสกลนคร	สำนักช่าง อบจ.สกลนคร
รวม	**1 โครงการ**			**1,872,000**	**1,872,000**	**1,872,000**	**1,872,000**	**1,872,000**			

รายละเอียดโครงการพัฒนา

แผนพัฒนาท้องถิ่น พ.ศ. 2566 - 2570 ทบทวน ครั้งที่ 1/2569 องค์การบริหารส่วนจังหวัดสกลนคร

ก. ยุทธศาสตร์ชาติ 20 ปี ยุทธศาสตร์ที่ 4 ด้านการสร้างโอกาสและความเสมอภาคทางสังคม

ข. แผนพัฒนาเศรษฐกิจและสังคมแห่งชาติ ฉบับที่ 13 หมุดหมายที่ 12 ไทยมีกำลังคนสมรรถนะสูง มุ่งเรียนรู้อย่างต่อเนื่องตอบโจทย์การพัฒนาแห่งอนาคต

ค. Sustainable Development Goals : SDGs เป้าหมายที่ 4 สร้างหลักประกันว่าทุกคนมีการศึกษาที่มีคุณภาพอย่างครอบคลุมและเท่าเทียม และสนับสนุนโอกาสในการเรียนรู้ตลอดชีวิต

ง. ยุทธศาสตร์จังหวัดสกลนครที่ 5 การบริหารกิจการบ้านเมืองที่ดีตามหลักธรรมาภิบาลและความมั่นคง

จ. ยุทธศาสตร์การพัฒนาขององค์กรปกครองส่วนท้องถิ่นในเขตจังหวัดสกลนครที่ 5 การบริหารกิจการบ้านเมืองที่ดีตามหลักธรรมาภิบาลและความมั่นคง

ยุทธศาสตร์ที่ 5 การบริหารกิจการบ้านเมืองที่ดีตามหลักธรรมาภิบาลและความมั่นคง

กลยุทธ์ที่ 5.4 พัฒนาส่งเสริมและสนับสนุนการพัฒนาการเมืองการปกครองในระบอบประชาธิปไตยอันมีพระมหากษัตริย์ทรงเป็นประมุข

แผนงานที่ 7 แผนงานสร้างความเข้มแข็งของชุมชน

ที่	โครงการ	วัตถุประสงค์	เป้าหมาย (ผลผลิตของโครงการ)	งบประมาณ					ตัวชี้วัด (KPI)	ผลที่คาดว่าจะได้รับ	หน่วยงานรับผิดชอบหลัก
				2566 (บาท)	2567 (บาท)	2568 (บาท)	2569 (บาท)	2570 (บาท)			
1	อบรมสานสัมพันธ์มวลชน	1. เพื่อให้ผู้บริหารระดับท้องที่ท้องถิ่นและมวลชนมีการสานสัมพันธ์ที่ดี สามารถเสนอแนวความคิด แลกเปลี่ยนประสบการณ์ในการพัฒนาท้องถิ่นทุกด้าน พัฒนาคุณภาพชีวิตของประชาชนในพื้นที่ 2. เพื่อเป็นเครือข่ายในการให้ความร่วมมือการพัฒนาชุมชนในระหว่างองค์กรปกครองส่วนท้องถิ่น ส่วนราชการ ภาคเอกชน สร้างความปรองดองในทุกภาคส่วน และการทำงานเป็นทีมพร้อมทั้งพัฒนาภาวะผู้นำของผู้ที่จะเป็นผู้นำของท้องที่ท้องถิ่น 3. เพื่อศึกษาในการจัดระบบการบริหารงานสาธารณะในทุกการปกครองท้องถิ่น	- ผู้เข้ารับการอบรม จำนวน 18 รุ่น ๆ ละ 200 คน รวม 3,600 คน ประกอบด้วย นายก อบต., นายกเทศมนตรี, ประธานสภา สมาชิกสภาท้องถิ่น, ผู้บริหาร อบจ.สกลนคร ผู้นำภาคประชาชน ผู้นำมวลชน และประชาชนผู้สนใจในพื้นที่จังหวัดสกลนคร	5,149,800	5,149,800	5,149,800	5,149,800	5,149,800	- จัดกิจกรรมอบรมสานสัมพันธ์มวลชนทั้ง 18 อำเภอ จำนวน 3,600 คน	1. ทำให้ท้องถิ่นได้รับการพัฒนาในทุก ๆ ด้าน ร่วมกันระหว่างท้องที่ท้องถิ่นให้ตรงต่อความต้องการของประชาชน และมีความปรองดองในทุกท้องถิ่น ผู้นำในท้องที่ท้องถิ่นมีความเป็นผู้นำ 2. ทำให้ท้องถิ่นมีส่วนร่วมในการเสนอความต้องการในการพัฒนาท้องถิ่น และแก้ไขปัญหาการพัฒนาท้องถิ่น 3. มีเครือข่ายในทุกภาคส่วนในการประสานสายสัมพันธ์มวลชน การทำงานเป็นทีม และได้เรียนรู้ประสบการณ์เพื่อนำมาปรับปรุงใช้ในท้องที่ท้องถิ่นและมวลชน	สำนักงานเลขานุการ อบจ. อบจ.สกลนคร

แบบ ผ.02

ที่	โครงการ	วัตถุประสงค์	เป้าหมาย (ผลผลิตของโครงการ)	งบประมาณ 2566 (บาท)	2567 (บาท)	2568 (บาท)	2569 (บาท)	2570 (บาท)	ตัวชี้วัด (KPI)	ผลที่คาดว่าจะได้รับ	หน่วยงานรับผิดชอบหลัก
2	อบรมสร้างความปรองดองในท้องถิ่นจังหวัดสกลนคร	ทุกรูปแบบรวมทั้งการบริหารจัดการด้านการเมืองและด้านการปกครอง 1. เพื่อสร้างบรรยากาศของความปรองดองและความสามัคคีกันของคนในชุมชนท้องถิ่น 2. เพื่อให้ประชาชนมีจิตสำนึกในการมีส่วนร่วมในการพัฒนาชุมชน 3. เพื่อความรู้ความเข้าใจและทัศนคติในการสร้างความปรองดองสมานฉันท์ของประชาชน 4. เพื่อสร้างความรู้ความเข้าใจแลกเปลี่ยนความคิดการวางรากฐานของชุมชนเพื่อความเป็นธรรมในสังคม	- ผู้นำชุมชนทุกระดับ, ประชาชนทั่วไป ในทุกอำเภอของจังหวัดสกลนคร จำนวน 2,000 คน	1,340,800	1,340,800	1,340,800	1,340,800	1,340,800	- อบรม จำนวน 2,000 คน	1. ผู้เข้ารับการอบรมได้มีความปรองดองและความสามัคคีกันของคนในชุมชนท้องถิ่น 2. ผู้เข้ารับการอบรมได้มีจิตสำนึกในการมีส่วนร่วมพัฒนาชุมชน 3. ผู้เข้ารับการอบรมได้มีความรู้ความเข้าใจและทัศนคติในการสร้างความปรองดองสมานฉันท์ของประชาชนทุกหมู่เหล่า 4. ผู้เข้ารับการอบรมได้นำความรู้ในการวางรากฐานของชุมชนเพื่อความเป็นธรรมในสังคม	สำนักงานเลขานุการ อบจ. อบจ.สกลนคร
3	พัฒนาศักยภาพผู้นำชุมชนจังหวัดสกลนคร	1. เพื่อส่งเสริมสร้างความสงบเรียบร้อยในชุมชน เสริมสร้างประชาธิปไตย ตลอดจนการแลกเปลี่ยนเรียนรู้ประสบการณ์และความรู้ความสามารถของผู้นำชุมชนในการทำงานร่วมกันให้เกิดการบรรลุสัมฤทธิ์ผลตามภารกิจ 2. เพื่อเสริมสร้างศักยภาพ	- ผู้นำชุมชนในเขตจังหวัดสกลนคร ประกอบด้วย กำนัน/ ผู้ใหญ่บ้าน/ ผู้ช่วยผู้ใหญ่บ้าน/ สารวัตรกำนัน/ คณะกรรมการหมู่บ้าน/ แพทย์ประจำตำบล อสม. ผู้นำสตรี จำนวน 4,563 คน	1,003,770	1,003,770	1,003,770	1,003,770	1,003,770	- อบรม จำนวน 4,563 คน	1. ผู้นำชุมชนที่เข้ารับการอบรมเข้าใจระบบประชาธิปไตยและเกิดการแลกเปลี่ยนเรียนรู้ประสบการณ์ความรู้ความสามารถอันจะนำไปสู่การร่วมมือพัฒนาท้องถิ่นในอนาคต 2. ผู้นำชุมชนที่เข้ารับการอบรมได้เสริมสร้าง	สำนักงานเลขานุการฯ อบจ.สกลนคร

แบบ ผ.02

ที่	โครงการ	วัตถุประสงค์	เป้าหมาย (ผลผลิตของโครงการ)	งบประมาณ					ตัวชี้วัด (KPI)	ผลที่คาดว่าจะได้รับ	หน่วยงานรับผิดชอบหลัก
				2566 (บาท)	2567 (บาท)	2568 (บาท)	2569 (บาท)	2570 (บาท)			
		ในการเพิ่มพูนความรู้และทักษะภาวะความเป็นผู้นำเพื่อการพัฒนาชุมชนอย่างยั่งยืน 3. เพื่อส่งเสริมเครือข่ายความร่วมมือของผู้นำชุมชนให้เอื้ออำนวยต่อการพัฒนาท้องถิ่น								ศักยภาพในการเพิ่มพูนความรู้และทักษาในการเป็นผู้นำชุมชนและผู้บริหารยุคใหม่ 3. ผู้นำชุมชนที่เข้ารับการอบรมได้เสริมสร้างเครือข่ายความร่วมมือในท้องถิ่นที่เอื้ออำนวยต่อการพัฒนาท้องถิ่น	
รวม	**3 โครงการ**			**7,494,370**	**7,494,370**	**7,494,370**	**7,494,370**	**7,494,370**			

รายละเอียดโครงการพัฒนา **แบบ ผ.02**

แผนพัฒนาท้องถิ่น พ.ศ. 2566 - 2570 ทบทวน ครั้งที่ 1/2569 องค์การบริหารส่วนจังหวัดสกลนคร

ก. ยุทธศาสตร์ชาติ 20 ปี ยุทธศาสตร์ที่ 4 ด้านการสร้างโอกาสและความเสมอภาคทางสังคม

ข. แผนพัฒนาเศรษฐกิจและสังคมแห่งชาติ ฉบับที่ 13 หมุดหมายที่ 12 ไทยมีกำลังคนสมรรถนะสูง มุ่งเรียนรู้อย่างต่อเนื่องตอบโจทย์การพัฒนาแห่งอนาคต

ค. Sustainable Development Goals : SDGs เป้าหมายที่ 4 สร้างหลักประกันว่าทุกคนมีการศึกษาที่มีคุณภาพอย่างครอบคลุมและเท่าเทียม และสนับสนุนโอกาสในการเรียนรู้ตลอดชีวิต

ง. ยุทธศาสตร์จังหวัดสกลนครที่ 5 การบริหารกิจการบ้านเมืองที่ดีตามหลักธรรมาภิบาลและความมั่นคง

จ. ยุทธศาสตร์การพัฒนาขององค์กรปกครองส่วนท้องถิ่นในเขตจังหวัดสกลนครที่ 5 การบริหารกิจการบ้านเมืองที่ดีตามหลักธรรมาภิบาลและความมั่นคง

ยุทธศาสตร์ที่ 5 การบริหารกิจการบ้านเมืองที่ดีตามหลักธรรมาภิบาลและความมั่นคง

กลยุทธ์ที่ 5.6 เสริมสร้างความรู้รักสามัคคีและเสริมสร้างความมั่นคงของชาติ

แผนงานที่ 7 แผนงานสร้างความเข้มแข็งของชุมชน

ที่	โครงการ	วัตถุประสงค์	เป้าหมาย (ผลผลิตของโครงการ)	งบประมาณ					ตัวชี้วัด (KPI)	ผลที่คาดว่าจะได้รับ	หน่วยงานรับผิดชอบหลัก
				2566 (บาท)	2567 (บาท)	2568 (บาท)	2569 (บาท)	2570 (บาท)			
1	ปลูกจิตสำนึกของประชาชนในการเทิดทูนสถาบันและการจัดกิจกรรมเฉลิมพระเกียรติพระบาทสมเด็จพระเจ้าอยู่หัวรัชกาลที่ 10 สมเด็จพระนางเจ้าพระบรมราชินี ในรัชกาลที่ 10 และพระบรมวงศานุวงศ์ทุกพระองค์	1. เพื่อเป็นการเฉลิมพระเกียรติพระบาทสมเด็จพระเจ้าอยู่หัว รัชกาลที่ 10 สมเด็จพระนางเจ้าพระบรมราชินี ในรัชกาลที่ 10 และพระบรมวงศานุวงศ์ทุกพระองค์เนื่องในวโรกาสวันพระราชสมภพหรือในวโรกาสสำคัญอื่น ๆ 2. เพื่อให้ประชาชนได้ปลูกจิตสำนึกในการเทิดทูนสถาบันหลักของชาติ ชาติ ศาสนา พระมหากษัตริย์ 3. เพื่อให้ประชาชนทุกภาคส่วนในจังหวัดสกลนครได้มีส่วนร่วมในการจัดกิจกรรมเพื่อแสดงออกถึงความจงรักภักดี และสำนึกในพระมหากรุณาธิคุณของพระบาทสมเด็จพระเจ้าอยู่หัว รัชกาลที่ 10 สมเด็จพระนางเจ้าพระบรมราชินีในรัชกาล	1. องค์การบริหารส่วนจังหวัดสกลนครจัดกิจกรรมตามโครงการฯ จำนวน 6 ครั้งต่อปี 2. ดำเนินการร่วมกับหน่วยงานอื่น ๆ ในการดำเนินตามโครงการฯ จำนวน 6 ครั้งต่อปี	8,000,000	8,000,000	8,000,000	8,000,000	8,000,000	1. การจัดกิจกรรมให้ประชาชนมีส่วนร่วมในการแสดงออกถึงความสำนึกในพระมหากรุณาธิคุณของพระบรมวงศานุวงศ์ ปีละ 6 ครั้ง 2. ร่วมจัดกิจกรรม จำนวน 6 ครั้งต่อปี	1. เป็นการเฉลิมพระเกียรติพระบาทสมเด็จพระเจ้าอยู่หัว รัชกาลที่ 10 สมเด็จพระนางเจ้า พระบรมราชินี ในรัชกาลที่ 10 และพระบรมวงศานุวงศ์ทุกพระองค์เนื่องในวโรกาสวันพระราชสมภพหรือในวโรกาสสำคัญอื่น ๆ 2. ประชาชนได้ปลูกจิตสำนึกในการเทิดทูนสถาบันหลักของชาติ ชาติ ศาสนา พระมหากษัตริย์ 3. ประชาชนทุกภาคส่วนในจังหวัดสกลนคร ได้มีส่วนร่วมในการจัดกิจกรรมเพื่อแสดงออกถึงความจงรักภักดี และสำนึกในพระมหากรุณาธิคุณของพระบาทสมเด็จพระเจ้าอยู่หัว รัชกาลที่ 10	สำนักปลัดฯ อบจ.สกลนคร

ที่	โครงการ	วัตถุประสงค์	เป้าหมาย (ผลผลิตของโครงการ)	งบประมาณ 2566 (บาท)	2567 (บาท)	2568 (บาท)	2569 (บาท)	2570 (บาท)	ตัวชี้วัด (KPI)	ผลที่คาดว่าจะได้รับ	หน่วยงานรับผิดชอบหลัก
		ที่ 10 และพระบรมวงศานุวงศ์ ร่วมทั้งกิจกรรมเฉลิมพระเกียรติ ตามแนวพระราชดำริ กิจกรรม ไว้อาลัยต่างๆ ทั้งนี้รวมถึง การอำนวยความสะดวกหรือ นำประชาชนเข้าร่วมกิจกรรม ต่างๆ ที่รัฐบาล กระทรวง มหาดไทย กรมส่งเสริมการ ปกครองท้องถิ่น จังหวัด สกลนคร ได้มอบหมาย ภารกิจ หน้าที่ ความรับผิดชอบ ให้องค์การบริหารส่วนจังหวัด สกลนครเป็นผู้ดำเนินการ หรือสนับสนุน 4. เพื่อจัดกิจกรรมและโครงการ เฉลิมพระเกียรติ การดำเนิน การหรือสนับสนุนโครงการ อันเนื่องมาจากพระราชดำริ ของพระบาทสมเด็จพระบรม ชนกาธิเบศร มหาภูมิพล อดุลยเดชมหาราช บรมนาถบพิตร สมเด็จ พระนางเจ้าสิริกิติ์ พระบรม ราชินีนาถ พระบรมราชชนนี พันปีหลวง พระบาทสมเด็จ พระเจ้าอยู่หัว รัชกาลที่ 10 สมเด็จพระนางเจ้าพระบรม ราชินี ในรัชกาล ที่ 10 และพระบรมวงศานุวงศ์								สมเด็จพระนางเจ้าพระบรม ราชินี ในรัชกาลที่ 10 และพระบรมวงศานุวงศ์ ร่วมทั้งกิจกรรมเฉลิม พระเกียรติตามแนว พระราชดำริ กิจกรรมไว้ อาลัยต่างๆ ทั้งนี้รวมถึง การอำนวยความสะดวก หรือนำประชาชนเข้าร่วม กิจกรรมต่างๆ ที่รัฐบาล กระทรวงมหาดไทย กรมส่งเสริมการปกครอง ท้องถิ่นจังหวัดสกลนคร ได้มอบหมายภารกิจ หน้าที่ ความรับผิดชอบให้ องค์การบริหารส่วนจังหวัด สกลนครเป็นผู้ดำเนินการ หรือสนับสนุน 4. จัดกิจกรรมและโครงการ เฉลิมพระเกียรติ การดำเนิน การหรือสนับสนุนโครงการ อันเนื่องมาจากพระราชดำริ ของพระบาทสมเด็จ พระบรมชนกาธิเบศร มหาภูมิพลอดุลยเดช มหาราช บรมนาถบพิตร สมเด็จพระนางเจ้าสิริกิติ์ พระบรมราชินีนาถ พระบรมราชชนนีพันปีหลวง	

ที่	โครงการ	วัตถุประสงค์	เป้าหมาย (ผลผลิตของโครงการ)	งบประมาณ 2566 (บาท)	2567 (บาท)	2568 (บาท)	2569 (บาท)	2570 (บาท)	ตัวชี้วัด (KPI)	ผลที่คาดว่าจะได้รับ	หน่วยงานรับผิดชอบหลัก
		ทุกพระองค์ 5. เพื่อจัดกิจกรรมให้ประชาชนได้มีส่วนร่วมกิจกรรมมีการประชาสัมพันธ์เชิญชวน หรืออำนวยความสะดวกให้กับประชาชนเพื่อมาร่วมงานรัฐพิธีและพระราชพิธีต่างๆ โดยถือปฏิบัติ								พระบาทสมเด็จพระเจ้าอยู่หัว รัชกาลที่ 10 สมเด็จพระนางเจ้าพระบรมราชินี ในรัชกาล ที่ 10 และพระบรมวงศานุวงศ์ทุกพระองค์ 5. จัดกิจกรรมให้ประชาชนได้มีส่วนร่วมกิจกรรมมีการประชาสัมพันธ์เชิญชวนหรืออำนวยความสะดวกให้กับประชาชนเพื่อมาร่วมงานรัฐพิธี และพระราชพิธีต่างๆ โดยถือปฏิบัติ	
2	วันท้องถิ่นไทยองค์การบริหารส่วนส่วนจังหวัดสกลนคร	1. เพื่อรำลึกถึงพระมหากรุณาธิคุณของพระบาทสมเด็จพระจุลจอมเกล้าเจ้าอยู่หัว รัชกาลที่ 5 ที่ทรงมีต่อพสกนิกรชาวไทย 2. เพื่อเป็นการส่งเสริมการสร้างความรักความสามัคคีขึ้นในองค์กร 3. เพื่อเป็นการปลูกจิตสำนึกและปลูกฝังค่านิยมให้องค์กรในเรื่องความรักความเอื้ออาทรต่อบุคคลอื่น	1. การจัดกิจกรรมในรูปแบบการให้ความรู้แก่ประชาชน การสร้างเสริมจิตสำนึกในองค์กร การให้บริการแก่ประชาชน ในวันที่ 18 มีนาคม ของปี ตามที่องค์การบริหารส่วนจังหวัดสกลนครกำหนด 2. จัดกิจกรรม จำนวน 1 ครั้ง	600,250	600,250	600,250	600,250	600,250	1. จำนวนประชาชนองค์กรภาครัฐภาคเอกชนร่วมงานไม่น้อยกว่า 1,000 คน 2. จัดกิจกรรม 1 ครั้ง	1. คณะผู้บริหาร สมาชิกสภาข้าราชการ ลูกจ้าง พนักงานจ้างขององค์กรปกครองส่วนท้องถิ่นและประชาชนทั่วไปได้ร่วมกันทำกิจกรรมในรูปแบบต่างๆ เพื่อรำลึกถึงพระมหากรุณาธิคุณของพระบาทสมเด็จพระจุลจอมเกล้าเจ้าอยู่หัว รัชกาลที่ ๕ ที่ทรงมีต่อพสกนิกรชาวไทย 2. เจ้าหน้าที่ในสังกัดองค์การบริหารส่วนจังหวัดสกลนครได้ร่วมกิจกรรมและเกิดความรัก	สำนักปลัดฯ อบจ.สกลนคร

ที่	โครงการ	วัตถุประสงค์	เป้าหมาย (ผลผลิตของโครงการ)	งบประมาณ 2566 (บาท)	2567 (บาท)	2568 (บาท)	2569 (บาท)	2570 (บาท)	ตัวชี้วัด (KPI)	ผลที่คาดว่าจะได้รับ	หน่วยงานรับผิดชอบหลัก
										ความสามัคคีและเสริมสร้างความสามัคคีขึ้นในองค์กร 3. เจ้าหน้าที่ในองค์กรมี จิตสำนึกและค่านิยมในเรื่องความรักความเอื้อเฟื้อต่อบุคคลอื่น	
3	ฝึกอบรมสัมมนาเพื่อพัฒนาประสิทธิภาพการปฏิบัติงานของฝ่ายบริหารและฝ่ายนิติบัญญัติ ภาคตะวันออกเฉียงเหนือ	1. เพื่อเป็นการแลกเปลี่ยนความคิดเห็นซึ่งกันและกันระหว่างฝ่ายบริหารและฝ่ายนิติบัญญัติ 2. เพื่อนำความรู้ที่ได้รับไปถ่ายทอดให้แก่ผู้ใต้บังคับบัญชานำไปปฏิบัติอย่างถูกต้องและเหมาะสม 3. เพื่อนำผลจากการอบรมสัมมนามาประยุกต์ใช้ในการพัฒนาระบบการพัฒนาหน่วยงานของตนเองให้มีประสิทธิภาพมากขึ้น	1. นายก อบจ. 20 คน 2. ปลัด อบจ. 20 คน 3. ประธานสภา อบจ. 20 คน 4. รองประธานสภา อบจ. 40 คน 5. เลขานุการสภา อบจ. 20 คน 6. ส.อบจ.สกลนคร 36 คน 7. ส.อบจ. 19 จังหวัด ๆ ละ 24 คน 8. เจ้าหน้าที่ที่เกี่ยวข้อง 16 คน	581,400	581,400	581,400	581,400	581,400	1. กลุ่มภาคตะวันออกเฉียงเหนือ จำนวน 20 จังหวัด 2. ผู้เข้าร่วมประชุมสัมมนา จำนวน 628 คน	1. นำผลการแลกเปลี่ยนความคิดเห็นมาปรับใช้ในการปฏิบัติงาน 2. ประชาชนได้รับคุณภาพในการพัฒนาท้องถิ่น 3. สามารถนำความรู้ประสบการณ์ที่ได้รับมาปรับเปลี่ยนใช้ในการปฏิบัติงานและเกิดมุมมองตลอดจนแนวคิดใหม่ ๆ ในการทำงานอย่างสร้างสรรค์มากขึ้น	สำนักงานเลขานุการ อบจ. อบจ.สกลนคร
4	สร้างความเชื่อมั่นและเพิ่มประสิทธิภาพในการจัดเก็บรายได้	1. เพื่อให้ผู้ประกอบการมีความรู้ความเข้าใจที่ถูกต้องเกี่ยวกับการชำระภาษี/ค่าธรรมเนียมบำรุงอบจ. 2. เพื่อเป็นการจูงใจและเชิญชวนให้ผู้ประกอบการพร้อมใจกันเสียภาษี/ค่าธรรมเนียมตามกำหนด	- อบรมให้ความรู้เกี่ยวกับระเบียบข้อกฎหมายที่เกี่ยวข้อง เช่น พรบ. กระจายอำนาจให้แก่องค์กรปกครองส่วนท้องถิ่น พ.ศ.2542 พรบ.อบจ. พ.ศ.2540 และข้อบัญญัติองค์การ	180,000	180,000	180,000	180,000	180,000	- จัดอบรมปีละ 1 ครั้ง ให้กับผู้ประกอบการโรงแรม 85 แห่ง น้ำมัน 85 แห่ง ยาสูบ 10 แห่ง รวม 180 แห่ง	1. ผู้ประกอบการมีความรู้ ความเข้าใจที่ถูกต้องเกี่ยวกับการชำระภาษี/ค่าธรรมเนียม 2. ผู้ประกอบการพร้อมใจกันชำระภาษี/ค่าธรรมเนียม	กองคลัง อบจ.สกลนคร

ที่	โครงการ	วัตถุประสงค์	เป้าหมาย (ผลผลิตของโครงการ)	งบประมาณ					ตัวชี้วัด (KPI)	ผลที่คาดว่าจะได้รับ	หน่วยงานรับผิดชอบหลัก
				2566 (บาท)	2567 (บาท)	2568 (บาท)	2569 (บาท)	2570 (บาท)			
		เวลา 3. เพื่อให้เกิดความสัมพันธ์อันดีระหว่างองค์การบริหารส่วนจังหวัดสกลนครกับผู้ประกอบการ 4. เพื่อแสดงความขอบคุณแก่ผู้ประกอบการที่ชำระภาษี/ค่าธรรมเนียมให้กับองค์การบริหารส่วนจังหวัดสกลนคร 5. เพื่อให้เกิดความสัมพันธ์อันดีระหว่างองค์การบริหารส่วนจังหวัดสกลนครกับผู้ประกอบการ 6. เพื่อให้เกิดประสิทธิภาพและประสิทธิผลในการจัดเก็บรายได้	บริหารส่วนจังหวัดสกลนครแก่ผู้ประกอบการโรงแรม, ค้าน้ำมัน/ก๊าซฯ และผู้ประกอบการค้ายาสูบในเขตจังหวัดสกลนคร							ตามกำหนดเวลา 3. ผู้ประกอบการมีความสัมพันธ์และทัศนคติอันดีกับองค์การบริหารส่วนจังหวัดสกลนคร	
รวม	**4 โครงการ**			**9,361,650**	**9,361,650**	**9,361,650**	**9,361,650**	**9,361,650**			

รายละเอียดโครงการพัฒนา **แบบ ผ.02**

แผนพัฒนาท้องถิ่น พ.ศ. 2566 - 2570 ทบทวน ครั้งที่ 1/2569 องค์การบริหารส่วนจังหวัดสกลนคร

ก. ยุทธศาสตร์ชาติ 20 ปี ยุทธศาสตร์ที่ 4 ด้านการสร้างโอกาสและความเสมอภาคทางสังคม

ข. แผนพัฒนาเศรษฐกิจและสังคมแห่งชาติ ฉบับที่ 13 หมุดหมายที่ 13 ไทยมีภาครัฐที่ทันสมัย มีประสิทธิภาพ และตอบโจทย์ประชาชน

ค. Sustainable Development Goals : SDGs เป้าหมายที่ 16 ส่งเสริมสังคมที่สงบสุขและครอบคลุมเพื่อการพัฒนาที่ยั่งยืน ให้ทุกคนเข้าถึงความยุติธรรม และสร้างสถาบันที่มีประสิทธิภาพ รับผิดชอบ และครอบคลุมในทุกระดับ

ง. ยุทธศาสตร์จังหวัดสกลนครที่ 5 การบริหารกิจการบ้านเมืองที่ดีตามหลักธรรมาภิบาลและความมั่นคง

จ. ยุทธศาสตร์การพัฒนาขององค์กรปกครองส่วนท้องถิ่นในเขตจังหวัดสกลนครที่ 5 การบริหารกิจการบ้านเมืองที่ดีตามหลักธรรมาภิบาลและความมั่นคง

ยุทธศาสตร์ที่ 5 การบริหารกิจการบ้านเมืองที่ดีตามหลักธรรมาภิบาลและความมั่นคง

กลยุทธ์ที่ 5.6 เสริมสร้างความรู้รักสามัคคีและเสริมสร้างความมั่นคงของชาติ

แผนงานที่ 9 แผนงานอุตสาหกรรมและการโยธา

ที่	โครงการ	วัตถุประสงค์	เป้าหมาย (ผลผลิตของโครงการ)	งบประมาณ					ตัวชี้วัด (KPI)	ผลที่คาดว่าจะได้รับ	หน่วยงานรับผิดชอบหลัก
				2566 (บาท)	2567 (บาท)	2568 (บาท)	2569 (บาท)	2570 (บาท)			
1	ก่อสร้างซุ้มประตูเฉลิมพระเกียรติ เนื่องในโอกาสพระราชพิธีมหามงคลเฉลิมพระชนมพรรษา 6 รอบ 28 กรกฎาคม 2567 ทางหลวงแผ่นดินหมายเลข 22 สายสกลนคร - อุดรธานี (ตอนสูงเนิน - ท่าแร่) กม.ที่ 147 + 780	- เพื่อเป็นการเฉลิมพระเกียรติพระบาทสมเด็จพระเจ้าอยู่หัว เนื่องในโอกาสพระราชพิธีมหามงคลเฉลิมพระชนมพรรษา 6 รอบ 28 กรกฎาคม 2567	- ก่อสร้างซุ้มประตูเฉลิมพระเกียรติ เนื่องในโอกาสพระราชพิธีมหามงคลเฉลิมพระชนมพรรษา 6 รอบ 28 กรกฎาคม 2567 ทางหลวงแผ่นดินหมายเลข 22 สายสกลนคร - อุดรธานี (ตอนสูงเนิน - ท่าแร่) กม.ที่ 147 + 780	-	6,304,000	-	-	-	- ประชาชนมีจิตสำนึกในการเทิดทูนและดำรงไว้ซึ่งสถาบันพระมหากษัตริย์ ร้อยละ 100	- ประชาชนที่ผ่านสัญจรไปมาระหว่างจังหวัดได้ร่วมแสดงความจงรักภักดีและรำลึกในพระมหากรุณาธิคุณพระบาทสมเด็จพระเจ้าอยู่หัว เนื่องในโอกาสพระราชพิธีมหามงคลเฉลิมพระชนมพรรษา 6 รอบ 28 กรกฎาคม 2567	สำนักช่าง อบจ.สกลนคร
2	ปรับปรุงซุ้มประตูเฉลิมพระเกียรติเนื่องในโอกาสพระราชพิธีมหามงคลเฉลิมพระชนมพรรษา 6 รอบ 28 กรกฎาคม 2567 จำนวน 3 แห่ง ได้แก่ 1) ซุ้มประตูเมืองเฉลิมพระเกียรติ ฯ ทางหลวง	- เพื่อเป็นการเฉลิมพระเกียรติพระบาทสมเด็จพระเจ้าอยู่หัว เนื่องในโอกาสพระราชพิธีมหามงคลเฉลิมพระชนมพรรษา 6 รอบ 28 กรกฎาคม 2567	- ปรับปรุงซุ้มประตูเฉลิมพระเกียรติ เนื่องในโอกาสพระราชพิธีมหามงคลเฉลิมพระชนมพรรษา 6 รอบ 28 กรกฎาคม 2567 จำนวน 3 แห่ง ได้แก่ 1) ซุ้มประตูเมืองเฉลิม	-	14,110,000	-	-	-	- ประชาชนมีจิตสำนึกในการเทิดทูนและดำรงไว้ซึ่งสถาบันพระมหากษัตริย์ ร้อยละ 100	- ประชาชนที่ผ่านสัญจรไปมาระหว่างจังหวัดได้ร่วมแสดงความจงรักภักดีและรำลึกในพระมหากรุณาธิคุณพระบาทสมเด็จพระเจ้าอยู่หัว เนื่องในโอกาส	สำนักช่าง อบจ.สกลนคร

ที่	โครงการ	วัตถุประสงค์	เป้าหมาย (ผลผลิตของโครงการ)	งบประมาณ 2566 (บาท)	2567 (บาท)	2568 (บาท)	2569 (บาท)	2570 (บาท)	ตัวชี้วัด (KPI)	ผลที่คาดว่าจะได้รับ	หน่วยงานรับผิดชอบหลัก
	แผ่นดินหมายเลข 213 ตอนสร้างค้อ - สกลนคร กม.ที่ 164 + 370 2) ซุ้มประตูเมืองเฉลิมพระเกียรติ ฯ ทางหลวงแผ่นดินหมายเลข 223 ตอนสกลนคร - นาแก กม. ที่ 22 + 105 3) ซุ้มประตูเมืองเฉลิมพระเกียรติ ฯ ทางหลวงแผ่นดินหมายเลข 22 ตอนท่าแร่ - โชคอำนวย กม. ที่ 197 + 860		พระเกียรติ ฯ ทางหลวงแผ่นดินหมายเลข 213 ตอนสร้างค้อ - สกลนคร กม.ที่ 164 + 370 2) ซุ้มประตูเมืองเฉลิมพระเกียรติ ฯ ทางหลวงแผ่นดินหมายเลข 223 ตอนสกลนคร - นาแก กม. ที่ 22 + 105 3) ซุ้มประตูเมืองเฉลิมพระเกียรติ ฯ ทางหลวงแผ่นดินหมายเลข 22 ตอนท่าแร่ - โชคอำนวย กม. ที่ 197 + 860							พระราชพิธีมหามงคลเฉลิมพระชนมพรรษา 6 รอบ 28 กรกฎาคม 2567	
3	ก่อสร้างมณฑลปลูก"พระศรีมหาโพธิทศมราชบพิตร" เนื่องในโอกาสพระราชพิธีสมมงคลพระชนมายุเท่าพระบาทสมเด็จพระพุทธยอดฟ้าจุฬาโลกมหาราช สมเด็จพระปฐมบรมกษัตริยาธิราชแห่งพระราชวงศ์จักรี พุทธศักราช 2568	เพื่อก่อสร้างมณฑลปลูก "พระศรีมหาโพธิทศมราชบพิตร" เนื่องในโอกาสพระราชพิธีสมมงคลพระชนมายุเท่าพระบาทสมเด็จพระพุทธยอดฟ้าจุฬาโลกมหาราช สมเด็จพระปฐมบรมกษัตริยาธิราชแห่งพระราชวงศ์จักรี พุทธศักราช 2568	ก่อสร้างมณฑลปลูก"พระศรีมหาโพธิทศมราชบพิตร" เนื่องในโอกาสพระราชพิธีสมมงคลพระชนมายุเท่าพระบาทสมเด็จพระพุทธยอดฟ้าจุฬาโลกมหาราช สมเด็จพระปฐมบรมกษัตริยาธิราชแห่งพระราชวงศ์จักรี พุทธศักราช 2568	-	-	498,000	-	-	มณฑลปลูก "พระศรีมหาโพธิทศมราชบพิตร" เนื่องในโอกาสพระราชพิธีสมมงคลพระชนมายุเท่าพระบาทสมเด็จพระพุทธยอดฟ้าจุฬาโลกมหาราชสมเด็จพระปฐมบรมกษัตริยาธิราชแห่งพระราชวงศ์จักรี พุทธศักราช 2568 ร้อยละ 100	- เพื่อเป็นปูชนียสถานสำคัญของจังหวัดสกลนคร - เพื่อความเป็นสิริมงคลแก่ประชาชนจังหวัดสกลนคร	สำนักช่าง อบจ.สกลนคร
รวม	**3 โครงการ**			**0**	**20,414,000**	**498,000**	**0**	**0**			

รายละเอียดโครงการพัฒนา **แบบ ผ.02**

แผนพัฒนาท้องถิ่น พ.ศ. 2566 - 2570 ทบทวน ครั้งที่ 1/2569 องค์การบริหารส่วนจังหวัดสกลนคร

ก. ยุทธศาสตร์ชาติ 20 ปี ยุทธศาสตร์ที่ 5 ด้านการสร้างการเติบโตบนคุณภาพชีวิตที่เป็นมิตรต่อสิ่งแวดล้อม

ข. แผนพัฒนาเศรษฐกิจและสังคมแห่งชาติ ฉบับที่ 13 หมุดหมายที่ 8 ไทยมีพื้นที่และเมืองอัจฉริยะที่น่าอยู่ปลอดภัยเติบโตได้อย่างยั่งยืน

ค. Sustainable Development Goals : SDGs เป้าหมายที่ 11 ทำให้เมืองและการตั้งถิ่นฐานของมนุษย์มีความครอบคลุมปลอดภัยมีภูมิต้านทานและยั่งยืน

ง. ยุทธศาสตร์จังหวัดสกลนครที่ 5 การบริหารกิจการบ้านเมืองที่ดีตามหลักธรรมาภิบาลและความมั่นคง

จ. ยุทธศาสตร์การพัฒนาขององค์กรปกครองส่วนท้องถิ่นในเขตจังหวัดสกลนครที่ 5 การบริหารกิจการบ้านเมืองที่ดีตามหลักธรรมาภิบาลและความมั่นคง

ยุทธศาสตร์ที่ 5 การบริหารกิจการบ้านเมืองที่ดีตามหลักธรรมาภิบาลและความมั่นคง

กลยุทธ์ที่ 5.6 เสริมสร้างความรู้รักสามัคคีและเสริมสร้างความมั่นคงของชาติ

แผนงานที่ 10 แผนงานการเกษตร

ที่	โครงการ	วัตถุประสงค์	เป้าหมาย (ผลผลิตของโครงการ)	งบประมาณ					ตัวชี้วัด (KPI)	ผลที่คาดว่าจะได้รับ	หน่วยงานรับผิดชอบหลัก
				2566 (บาท)	2567 (บาท)	2568 (บาท)	2569 (บาท)	2570 (บาท)			
1	จัดหากล้าไม้เพื่อปลูกถวายเนื่องในโอกาสเฉลิมพระเกียรติพระบาทสมเด็จพระเจ้าอยู่หัว รัชกาลที่ 10 สมเด็จพระนางเจ้าฯ พระบรมราชินี ในรัชกาลที่ 10 สมเด็จพระนางเจ้าสิริกิติ์ พระบรมราชินีนาถ พระบรมราชชนนีพันปีหลวง และพระบรมวงศานุวงศ์ทุกพระองค์	1. เพื่อรณรงค์การปลูกจิตสำนึกและสร้างความตระหนักให้กับประชาชนทุกหมู่เหล่าได้รู้จักคุณประโยชน์และโทษของการตัดไม้ทำลายป่า โดยให้มีส่วนร่วมในการรณรงค์ลดปัญหาภาวะโลกร้อนและเพื่อบรรเทาปัญหาผลกระทบจากภัยพิบัติธรรมชาติ (น้ำท่วม ดินถล่มฝนไม่ตกต้องตามฤดูกาล ภาวะก๊าซเรือนกระจกฯลฯ) โดยการปลูกต้นไม้เพิ่มพื้นที่สีเขียวเพิ่มความชุ่มชื้นและเป็นแหล่งต้นน้ำลำธาร 2. เพื่อให้ประชาชนได้มีส่วนร่วมฟื้นฟูอนุรักษ์ทรัพยากรธรรมชาติและสิ่งแวดล้อมเพื่อให้อยู่ร่วมกัน	1. จัดหากล้าไม้ 4,000 ต้น ประชาชน 4,000 คน 2. องค์การบริหารส่วนจังหวัดสกลนคร ดำเนินการปรับปรุงสวนสาธารณะในพื้นที่รับผิดชอบ ให้มีพื้นที่สีเขียวเพิ่มมากขึ้น โดยการปลูกต้นไม้หรือสนับสนุนให้สถานศึกษาในสังกัดจัดพื้นที่เข้าร่วมโครงการฯ (โดยคัดเลือกจำนวน 1 แห่ง เพื่อเป็นต้นแบบ) 3. องค์การบริหารส่วนจังหวัดสกลนคร ร่วม/สนับสนุนส่วนราชการอื่นๆ ในจังหวัดสกลนคร ดำเนินการเพิ่มพื้นที่สีเขียวโดยการปลูก	1,289,000	1,289,000	1,289,000	1,289,000	1,289,000	1. ป่าและทรัพยากรธรรมชาติได้รับการอนุรักษ์และฟื้นฟูเพิ่มขึ้น 2. จัดกิจกรรมปลูกป่า ปีละ 1 ครั้ง	1. ประชาชนมีจิตสำนึกและตระหนักรู้จักคุณประโยชน์และโทษของการตัดไม้ทำลายป่า โดยให้มีส่วนร่วมในการรณรงค์ลดปัญหาภาวะโลกร้อนและเพื่อบรรเทาปัญหาผลกระทบจากภัยพิบัติธรรมชาติ (น้ำท่วม ดินถล่มฝนไม่ตกต้องตามฤดูกาลภาวะก๊าซเรือนกระจกฯลฯ) โดยการปลูกต้นไม้เพิ่มพื้นที่สีเขียวเพิ่มความชุ่มชื้นและเป็นแหล่งต้นน้ำลำธาร 2. ประชาชนได้มีส่วนร่วมฟื้นฟูอนุรักษ์ทรัพยากรธรรมชาติและสิ่งแวดล้อมเพื่อให้อยู่ร่วมกันกับโลกด้วยความสมดุลและยั่งยืนสืบไป โดยการปลูกต้นไม้	สำนักปลัดฯ อบจ.สกลนคร

ที่	โครงการ	วัตถุประสงค์	เป้าหมาย (ผลผลิตของโครงการ)	งบประมาณ					ตัวชี้วัด (KPI)	ผลที่คาดว่าจะได้รับ	หน่วยงานรับผิดชอบหลัก
				2566 (บาท)	2567 (บาท)	2568 (บาท)	2569 (บาท)	2570 (บาท)			
		กับโลกด้วยความสมดุล และยั่งยืนสืบไปโดยการปลูกต้นไม้ในโอกาสวันสำคัญต่างๆทั้งองค์การบริหารส่วนจังหวัดสกลนครดำเนินการจัดเองหรือร่วมกับหน่วยงานต่างๆ ทั้งภาครัฐ ภาคเอกชน 3. เพื่อรณรงค์และส่งเสริมให้ประชาชนในพื้นที่จังหวัดสกลนครได้มีส่วนร่วมพระบาทสมเด็จพระเจ้าอยู่หัว รัชกาลที่ 10 สมเด็จพระนางเจ้าฯ พระบรมราชินีในรัชกาลที่ 10 สมเด็จพระนางเจ้าสิริกิติ์ พระบรมราชินีนาถ พระบรมราชชนนีพันปีหลวงและพระบรมวงศานุวงศ์ทุกพระองค์เพื่อเป็นการแสดงออก ถึงความจงรักภักดีต่อพระบรมวงศานุวงศ์ทุกพระองค์ 4. ประชาชนในพื้นที่ได้เห็นคุณค่าของไม้เศรษฐกิจหายากและมีป่าไม้มีค่าทางเศรษฐกิจ เช่น ไม้พะยูง ไม้มะค่า ไม้สัก ฯลฯ และไม้ผลต่างๆ 5. เพื่อเป็นการส่งเสริม	ต้นไม้ 4. จัดกิจกรรมปลูกต้นไม้ ปีละ 1 ครั้ง 5. ร่วมกิจกรรมปลูกต้นไม้กับส่วนราชการ/องค์กรภาครัฐ ภาคเอกชน ปีละ 1 ครั้ง							ในโอกาสวันสำคัญต่างๆ ทั้งองค์การบริหารส่วนจังหวัดสกลนคร ดำเนินการ จัดเองหรือร่วมกับหน่วย งานต่างๆ ทั้งภาครัฐภาคเอกชน 3. สามารถรณรงค์และส่งเสริมให้ประชาชนในพื้นที่จังหวัดสกลนครได้มีส่วนร่วมในการปลูกต้นไม้น้อมเกล้าฯ ถวายพระบาทสมเด็จพระเจ้าอยู่หัว รัชกาลที่ 10 สมเด็จพระนางเจ้าฯ พระบรมราชินี ในรัชกาลที่ 10 สมเด็จพระนางเจ้าสิริกิติ์พระบรมราชินีนาถ พระบรมราชชนนีพันปีหลวง และพระบรมวงศานุวงศ์ทุกพระองค์ เพื่อเป็นการแสดงออกถึงความจงรักภักดีต่อพระบรมวงศานุวงศ์ทุกพระองค์ 4. ประชาชนในพื้นที่ได้รับประโยชน์และเห็นคุณค่าของไม้เศรษฐกิจหายากและมีป่าไม้มีค่าทางเศรษฐกิจ เช่น ไม้พะยูง	

ที่	โครงการ	วัตถุประสงค์	เป้าหมาย (ผลผลิตของโครงการ)	งบประมาณ					ตัวชี้วัด (KPI)	ผลที่คาดว่าจะได้รับ	หน่วยงานรับผิดชอบหลัก
				2566 (บาท)	2567 (บาท)	2568 (บาท)	2569 (บาท)	2570 (บาท)			
		สนับสนุน การดำเนินกิจกรรม ตามโครงการ "รักน้ำ รักป่ารักษาแผ่นดิน" ในการอนุรักษ์ ทรัพยากรน้ำและป่ารวมทั้งสร้างจิตสำนึกของประชาชนในการรักษาสิ่งแวดล้อมและอนุรักษ์ทรัพยากรธรรมชาติ								ไม้มะค่า ไม้สักฯลฯ ในพื้นที่และต้นไม้ผล เพื่อเป็นการส่งเสริมทฤษฎีเศรษฐกิจพอเพียง 5. สามารถส่งเสริมสนับสนุนการดำเนินกิจกรรมตามโครงการ "รักน้ำ รักป่า รักษาแผ่นดิน" ในการอนุรักษ์ทรัพยากรน้ำและป่ารวมทั้งสร้างจิตสำนึกของประชาชนในการรักษาสิ่งแวดล้อมและอนุรักษ์ทรัพยากรธรรมชาติ	
รวม	**1 โครงการ**			**1,289,000**	**1,289,000**	**1,289,000**	**1,289,000**	**1,289,000**			

ส่วนที่ 3

3.2 บัญชีโครงการพัฒนาท้องถิ่น

แบบ ผ.03

บัญชีครุภัณฑ์

บัญชีครุภัณฑ์ สำหรับที่ไม่ได้ดำเนินการจัดทำเป็นโครงการพัฒนาท้องถิ่น

แบบ ผ.03

แผนพัฒนาท้องถิ่น พ.ศ. 2566 - 2570 ทบทวน ครั้งที่ 1/2569 องค์การบริหารส่วนจังหวัดสกลนคร

ประเภทครุภัณฑ์

ประเภทครุภัณฑ์สำนักงาน

กลยุทธ์ที่ 2.3 พัฒนาสร้างความเข้มแข็งของชุมชนและส่งเสริมอาชีพ

แผนงานที่ 7 แผนงานสร้างความเข้มแข็งของชุมชน

ที่	ครุภัณฑ์	เป้าหมาย (ผลผลิตของครุภัณฑ์)	งบประมาณ					ผลที่คาดว่าจะได้รับ	หน่วยงานรับผิดชอบหลัก
			2566 (บาท)	2567 (บาท)	2568 (บาท)	2569 (บาท)	2570 (บาท)		
1	โครงการจัดซื้อครุภัณฑ์สำนักงาน เครื่องปรับอากาศ แบบตั้งพื้นหรือแบบแขวน (ระบบ Inverter) ขนาด 36,000 บีทียู ศูนย์แสดงสินค้าและจำหน่ายผลิตภัณฑ์ หนึ่งตำบลหนึ่งผลิตภัณฑ์ขององค์การบริหารส่วนจังหวัดสกลนคร	- จัดซื้อเครื่องปรับอากาศพร้อมติดตั้ง ประจำศูนย์แสดงสินค้าและจำหน่ายผลิตภัณฑ์หนึ่งตำบลหนึ่งผลิตภัณฑ์ขององค์การบริหารส่วนจังหวัดสกลนคร ดังนี้ เครื่องปรับอากาศแบบตั้งพื้นหรือแบบแขวน (ระบบ Inverter) ขนาด 36,000 บีทียู จำนวน 4 เครื่องๆ ละ 53,600 บาท เป็นเงิน 214,400 บาท (โดยใช้ราคาตามบัญชีมาตรฐานครุภัณฑ์)	-	214,400	-	-	-	- มีเครื่องปรับอากาศภายในศูนย์แสดงสินค้าและจำหน่ายผลิตภัณฑ์หนึ่งตำบลหนึ่งผลิตภัณฑ์องค์การบริหารส่วนจังหวัดสกลนคร	กองสวัสดิการสังคม อบจ.สกลนคร
		รวม	**0**	**214,400**	**0**	**0**	**0**		

บัญชีครุภัณฑ์ สำหรับที่ไม่ได้ดำเนินการจัดทำเป็นโครงการพัฒนาท้องถิ่น **แบบ ผ.03**

แผนพัฒนาท้องถิ่น พ.ศ. 2566 - 2570 ทบทวน ครั้งที่ 1/2569 องค์การบริหารส่วนจังหวัดสกลนคร

ประเภทครุภัณฑ์

ประเภทครุภัณฑ์สำนักงาน

กลยุทธ์ที่ 3.2 พัฒนาจัดระบบการศึกษาให้ทั่วถึงอย่างมีคุณภาพ

แผนงานที่ 3 แผนงานการศึกษา

ที่	ครุภัณฑ์	เป้าหมาย (ผลผลิตของครุภัณฑ์)	งบประมาณ 2566 (บาท)	2567 (บาท)	2568 (บาท)	2569 (บาท)	2570 (บาท)	ผลที่คาดว่าจะได้รับ	หน่วยงานรับผิดชอบหลัก
1	โครงการจัดซื้อครุภัณฑ์คอมพิวเตอร์ เพื่อการศึกษา โรงเรียนสกลทวาปี (รวมทั้งโครงการ ครุภัณฑ์ จำนวน 3 รายการ รวมเป็นเงิน 500,000 บาท)	1. โต๊ะวางเครื่องคอมพิวเตอร์ จำนวน 25 ตัวๆ ละ 2,150 บาท เป็นเงิน 53,750 บาท (โดยใช้ราคาตามท้องตลาด) 2. เก้าอี้เครื่องคอมพิวเตอร์ จำนวน 25 ตัวๆ ละ 850 บาท เป็นเงิน 21,250 บาท (ราคาตามท้องตลาด)	53,750 (25 ตัว) 21,250 (25 ตัว)	53,750 (25 ตัว) 21,250 (25 ตัว)	53,750 (25 ตัว) 21,250 (25 ตัว)	53,750 (25 ตัว) 21,250 (25 ตัว)	53,750 (25 ตัว) 21,250 (25 ตัว)	1. ผู้เรียนมีคอมพิวเตอร์ที่ทันสมัยในการจัดการเรียนการสอนและการพัฒนาตนเอง 2. ผู้เรียนมีประสิทธิภาพในการจัดการเรียนการสอน 3. ผู้เรียนได้เรียนรู้ในบรรยากาศแห่งการเรียนรู้และมีสื่อเทคโนโลยีที่พร้อมต่อการใช้งาน	- สำนักการศึกษาฯ อบจ.สกลนคร - ร.ร.สกลทวาปี อ.เมืองสกลนคร
2	โครงการจัดซื้อครุภัณฑ์คอมพิวเตอร์ สำหรับสืบค้นประจำห้องวิทยาศาสตร์ โรงเรียนสกลทวาปี (รวมทั้งโครงการ ครุภัณฑ์ จำนวน 3 รายการ รวมเป็นเงิน 500,000 บาท)	1. โต๊ะวางเครื่องคอมพิวเตอร์ จำนวน 25 ตัวๆ ละ 2,150 บาท เป็นเงิน 53,750 บาท (โดยใช้ราคาตามท้องตลาด) 2. เก้าอี้เครื่องคอมพิวเตอร์ จำนวน 25 ตัวๆ ละ 850 บาท เป็นเงิน 21,250 บาท (ราคาตามท้องตลาด)	53,750 (25 ตัว) 21,250 (25 ตัว)	53,750 (25 ตัว) 21,250 (25 ตัว)	53,750 (25 ตัว) 21,250 (25 ตัว)	53,750 (25 ตัว) 21,250 (25 ตัว)	53,750 (25 ตัว) 21,250 (25 ตัว)	1. ผู้เรียนมีคอมพิวเตอร์ที่ทันสมัยในการจัดการเรียนการสอนและการพัฒนาตนเอง 2. ผู้เรียนมีประสิทธิภาพในการจัดการเรียนการสอน 3. ผู้เรียนได้เรียนรู้ในบรรยากาศแห่งการเรียนรู้และมีสื่อเทคโนโลยีที่พร้อมต่อการใช้งาน	- สำนักการศึกษาฯ อบจ.สกลนคร - ร.ร.สกลทวาปี อ.เมืองสกลนคร
3	โครงการจัดซื้อครุภัณฑ์คอมพิวเตอร์ สำหรับสืบค้นประจำห้องสมุด โรงเรียนสกลทวาปี (รวมทั้งโครงการ ครุภัณฑ์ จำนวน 3 รายการ รวมเป็นเงิน 500,000 บาท)	1. โต๊ะวางเครื่องคอมพิวเตอร์ จำนวน 25 ตัวๆ ละ 2,150 บาท เป็นเงิน 53,750 บาท (โดยใช้ราคาตามท้องตลาด) 2. เก้าอี้เครื่องคอมพิวเตอร์ จำนวน 25 ตัวๆ ละ 850 บาท เป็นเงิน 21,250 บาท (ราคาตามท้องตลาด)	53,750 (25 ตัว) 21,250 (25 ตัว)	53,750 (25 ตัว) 21,250 (25 ตัว)	53,750 (25 ตัว) 21,250 (25 ตัว)	53,750 (25 ตัว) 21,250 (25 ตัว)	53,750 (25 ตัว) 21,250 (25 ตัว)	1. ผู้เรียนมีคอมพิวเตอร์ที่ทันสมัยในการจัดการเรียนการสอนและการพัฒนาตนเอง 2. ผู้เรียนมีประสิทธิภาพในการจัดการเรียนการสอน 3. ผู้เรียนได้เรียนรู้ในบรรยากาศแห่งการเรียนรู้และมีสื่อเทคโนโลยีที่พร้อมต่อการใช้งาน	- สำนักการศึกษาฯ อบจ.สกลนคร - ร.ร.สกลทวาปี อ.เมืองสกลนคร

ประเภทครุภัณฑ์สำนักงาน

กลยุทธ์ที่ 3.2 พัฒนาจัดระบบการศึกษาให้ทั่วถึงอย่างมีคุณภาพ

แผนงานที่ 3 แผนงานการศึกษา

แบบ ผ.03

ที่	ครุภัณฑ์	เป้าหมาย (ผลผลิตของครุภัณฑ์)	งบประมาณ 2566 (บาท)	2567 (บาท)	2568 (บาท)	2569 (บาท)	2570 (บาท)	ผลที่คาดว่าจะได้รับ	หน่วยงานรับผิดชอบหลัก
4	โครงการจัดซื้อครุภัณฑ์โต๊ะเก้าอี้นักเรียนระดับมัธยมศึกษา โรงเรียนสกลทวาปี	- จัดซื้อโต๊ะเก้าอี้นักเรียนระดับมัธยมศึกษาของโรงเรียนสกลทวาปี จำนวน 200 ชุดๆ ละ 1,680 บาท เป็นเงิน 336,000 บาท (โดยใช้ราคาตามรายละเอียดคุณลักษณะเฉพาะตามที่สำนักงานมาตรฐานผลิตภัณฑ์อุตสาหกรรมกำหนด)	336,000 (200 ชุด)	336,000 (200 ชุด)	336,000 (200 ชุด)	336,000 (200 ชุด)	336,000 (200 ชุด)	1. ผู้เรียนมีโต๊ะเก้าอี้สำหรับเรียนหนังสืออย่างเพียงพอ 2. ผู้เรียนมีประสิทธิภาพในการจัดการเรียนการสอน 3. ผู้เรียนได้เรียนรู้ในบรรยากาศแห่งการเรียนรู้ที่เหมาะสม	- สำนักการศึกษาฯ อบจ.สกลนคร - ร.ร.สกลทวาปี อ.เมืองสกลนคร
5	โครงการจัดซื้อเครื่องปรับอากาศ ห้องปฏิบัติการฟิสิกส์ โรงเรียนเดื่อศรีไพรวัลย์	- จัดซื้อเครื่องปรับอากาศแบบติดผนัง ระบบ inverter จำนวน 2 เครื่องๆ ละ 39,800 บาท เป็นเงิน 79,600 บาท (โดยใช้ราคาตามบัญชีราคามาตรฐานครุภัณฑ์)	79,600 (2 เครื่อง)	79,600 (2 เครื่อง)	79,600 (2 เครื่อง)	79,600 (2 เครื่อง)	79,600 (2 เครื่อง)	1. ห้องปฏิบัติการฟิสิกส์มีบรรยากาศที่เอื้อต่อการเรียนรู้ เหมาะสมในการจัดกิจกรรมการเรียนการสอน 2. นักเรียนมีความสุขในการเข้าใช้ห้องปฏิบัติการฟิสิกส์	- สำนักการศึกษาฯ อบจ.สกลนคร - ร.ร.เดื่อศรีไพรวัลย์ อ.วานรนิวาส
6	โครงการจัดซื้ออุปกรณ์งานช่างและอุปกรณ์งานสวน โรงเรียนธาตุทองอำนวยวิทย์ (รวมทั้งโครงการ ครุภัณฑ์ จำนวน 9 รายการ รวมเป็นเงิน 125,500 บาท)	1. เครื่องดูดฝุ่น ขนาด 15 ลิตร จำนวน 1 เครื่อง ๆ ละ 9,900 บาท 2.) ถังน้ำแบบไฟเบอร์กลาส ขนาด 2,500 ลิตร จำนวน 1 ใบๆ ละ 10,000 บาท (โดยใช้ราคาตามบัญชีราคามาตรฐานครุภัณฑ์)	9,000 (1 เครื่อง) 10,000 (1 ใบ)	9,000 (1 เครื่อง) 10,000 (1 ใบ)	9,000 (1 เครื่อง) 10,000 (1 ใบ)	9,000 (1 เครื่อง) 10,000 (1 ใบ)	9,000 (1 เครื่อง) 10,000 (1 ใบ)	1. ครู นักเรียนได้มีอุปกรณ์งานช่างและอุปกรณ์งานสวนจัดการเรียนการสอน 2. โรงเรียนมีการบริหารจัดการงบประมาณให้เพียงพอในสถานศึกษา 3. นักเรียนได้ใช้พื้นที่ในสถานศึกษาทำเป็นร่มรื่น สวยงาม สร้างบรรยากาศที่ดี	- สำนักการศึกษาฯ อบจ.สกลนคร - ร.ร.ธาตุทองอำนวยวิทย์ อ.วานรนิวาส
7	โครงการซื้อเครื่องปรับอากาศพร้อมติดตั้งประจำสำนักงาน โรงเรียนภูดินแดงวิทยา	- จัดซื้อและติดตั้งเครื่องปรับอากาศประจำสำนักงาน ครุภัณฑ์ จำนวน 4 รายการ เป็นเงิน 245,800 บาท 1. เครื่องปรับอากาศ ขนาด 36,000 บีทียู จำนวน 3 เครื่อง ๆ ละ 45,500บาท เป็นเงิน 136,500 บาท 2. เครื่องปรับอากาศ ขนาด 40,000 บีทียู จำนวน 1 เครื่อง ๆ ละ 49,500 บาท	136,500 (3 เครื่อง) 49,500 (1 เครื่อง)	136,500 (3 เครื่อง) 49,500 (1 เครื่อง)	136,500 (3 เครื่อง) 49,500 (1 เครื่อง)	136,500 (3 เครื่อง) 49,500 (1 เครื่อง)	136,500 (3 เครื่อง) 49,500 (1 เครื่อง)	1. มีเครื่องปรับอากาศประจำสำนักงาน โรงเรียนภูดินแดงวิทยา 2. พัฒนาโครงสร้างพื้นฐานการพัฒนาประสิทธิภาพ วัสดุอุปกรณ์ประจำสำนักงานโรงเรียนภูดินแดงวิทยา	- สำนักการศึกษาฯ อบจ.สกลนคร - ร.ร.ภูดินแดงวิทยา อ.วานรนิวาส

ที่	ครุภัณฑ์	เป้าหมาย (ผลผลิตของครุภัณฑ์)	งบประมาณ 2566 (บาท)	2567 (บาท)	2568 (บาท)	2569 (บาท)	2570 (บาท)	ผลที่คาดว่าจะได้รับ	หน่วยงานรับผิดชอบหลัก
		3. เครื่องปรับอากาศ ขนาด 26,000 บีทียู จำนวน 1 เครื่องๆ ละ 36,300 บาท	36,300 (1 เครื่อง)	36,300 (1 เครื่อง)	36,300 (1 เครื่อง)	36,300 (1 เครื่อง)	36,300 (1 เครื่อง)		
		4. เครื่องปรับอากาศ ขนาด 13,000 บีทียู จำนวน 1 เครื่องๆ ละ 23,500 บาท (โดยใช้ราคาตามบัญชีราคามาตรฐานครุภัณฑ์)	23,500 (1 เครื่อง)	23,500 (1 เครื่อง)	23,500 (1 เครื่อง)	23,500 (1 เครื่อง)	23,500 (1 เครื่อง)		
8	โครงการจัดซื้อตู้เหล็กเก็บเอกสารประจำอาคารพิพิธภัณฑ์ภูพาน	- จัดซื้อตู้เหล็กเก็บเอกสารประจำอาคารพิพิธภัณฑ์ภูพาน จำนวน 4 ตู้ๆ ละ 5,900 บาท เป็นเงิน 23,600 บาท (โดยใช้ราคาตามบัญชีราคามาตรฐานครุภัณฑ์)	23,600 (4 ตู้)	23,600 (4 ตู้)	23,600 (4 ตู้)	23,600 (4 ตู้)	23,600 (4 ตู้)	- พิพิธภัณฑ์ภูพานมีตู้เก็บเอกสารเกิดความสะดวกและง่ายในการค้นหาเอกสาร เพื่ออ้างอิงและไม่สูญหาย	สำนักการศึกษาฯ อบจ.สกลนคร
9	โครงการจัดซื้อเครื่องถ่ายเอกสารระบบดิจิตอล เพื่อใช้ในงานพิพิธภัณฑ์ภูพานและท้องฟ้าจำลองฯ	- จัดซื้อเครื่องถ่ายเอกสารระบบดิจิตอล จำนวน 1 เครื่องๆ ละ 250,000 บาท (โดยใช้ราคาตามบัญชีราคามาตรฐานครุภัณฑ์)	250,000 (1 เครื่อง)	250,000 (1 เครื่อง)	250,000 (1 เครื่อง)	250,000 (1 เครื่อง)	250,000 (1 เครื่อง)	1. เพื่อเพิ่มศักยภาพและประสิทธิภาพในการปฏิบัติงานของเจ้าหน้าที่ในอาคารพิพิภัณฑ์ภูพานและท้องฟ้าจำลองฯ 2. เพื่อให้มีเครื่องถ่ายเอกสารระบบดิจิตอล ไว้ใช้ในการปฏิบัติงาน ก่อให้เกิดความสะดวกและรวดเร็ว	สำนักการศึกษาฯ อบจ.สกลนคร
10	โครงการจัดซื้อโต๊ะอเนกประสงค์หน้าพลาสติก ขนาด 6 ฟุต ประจำอาคารพิพิธภัณฑ์ภูพาน	- จัดซื้อโต๊ะอเนกประสงค์หน้าพลาสติก ขนาด 6 ฟุต จำนวน 20 ตัวๆ ละ 2,000 บาท เป็นเงิน 40,000 บาท (ราคาตามท้องตลาด)	40,000 (20 ตัว)	40,000 (20 ตัว)	40,000 (20 ตัว)	40,000 (20 ตัว)	40,000 (20 ตัว)	1. มีโต๊ะเอนกประสงค์หน้าพลาสติก ขนาด 6 ฟุต สำหรับในการจัดกิจกรรมต่างๆ ของพิพิธภัณฑ์ภูพาน 2. พิพิธภัณฑ์ภูพาน มีโต๊ะเอนกประสงค์หน้าพลาสติก ขนาด 6 ฟุต เพียงพอต่อการใช้งาน	สำนักการศึกษาฯ อบจ.สกลนคร
11	โครงการจัดซื้อเครื่องดูดฝุ่น โรงเรียนสกลทวาปี	- จัดซื้อเครื่องดูดฝุ่น ขนาด 25 ลิตร จำนวน 2 เครื่องๆ ละ 14,000 บาท รวมเป็นเงิน 28,000 บาท (โดยใช้ราคาตามบัญชีราคามาตรฐานครุภัณฑ์)	28,000 (2 เครื่อง)	28,000 (2 เครื่อง)	28,000 (2 เครื่อง)	28,000 (2 เครื่อง)	28,000 (2 เครื่อง)	1. โรงเรียนมีเครื่องดูดฝุ่นใช้ทำความสะอาดอาคารสถานที่ ห้องสำนักงาน ห้องศูนย์การเรียนรู้ เพื่อความสะอาด เป็นระเบียบเรียบร้อยของโรงเรียน	- สำนักการศึกษาฯ อบจ.สกลนคร - ร.ร.สกลทวาปี อ.เมืองสกลนคร

ที่	ครุภัณฑ์	เป้าหมาย (ผลผลิตของครุภัณฑ์)	งบประมาณ 2566 (บาท)	2567 (บาท)	2568 (บาท)	2569 (บาท)	2570 (บาท)	ผลที่คาดว่าจะได้รับ	หน่วยงานรับผิดชอบหลัก
								2. โรงเรียนมีสภาพแวดล้อมที่ดีเหมาะแก่การจัดกิจกรรมการเรียนการสอน	
12	โครงการจัดซื้อเครื่องดูดฝุ่น โรงเรียนร่มไทรวิทยา	- จัดซื้อเครื่องดูดฝุ่น ขนาด 25 ลิตร จำนวน 2 เครื่องๆละ 14,000 บาท รวมเป็นเงิน 28,000 บาท (โดยใช้ราคาตามบัญชีราคามาตรฐานครุภัณฑ์)	28,000 (2 เครื่อง)	28,000 (2 เครื่อง)	28,000 (2 เครื่อง)	28,000 (2 เครื่อง)	28,000 (2 เครื่อง)	1. โรงเรียนมีเครื่องดูดฝุ่นใช้ทำความสะอาดอาคารสถานที่ ห้องสำนักงาน ห้องศูนย์การเรียนรู้ เพื่อความสะอาด เป็นระเบียบเรียบร้อยของโรงเรียน 2. โรงเรียนมีสภาพแวดล้อมที่ดีเหมาะแก่การจัดกิจกรรมการเรียนการสอน	- สำนักการศึกษาฯ อบจ.สกลนคร - ร.ร.ร่มไทรวิทยา อ.กุดบาก
13	โครงการศูนย์การเรียนรู้ โครงสร้างวิศวกรรมพื้นฐาน และพลังงานที่ยั่งยืน โรงเรียนสกลทวาปี	- ชั้นวางหนังสือคู่มือ จำนวน 7 ชุด ชุดละ 4,500 บาท เป็นเงิน 31,500 บาท (โดยใช้ราคาตามท้องตลาด)	31,500 (7 ชุด)	31,500 (7 ชุด)	31,500 (7 ชุด)	31,500 (7 ชุด)	31,500 (7 ชุด)	1. นักเรียนมีความสามารถด้านวิทยาศาสตร์และเทคโนโลยีในการพัฒนาและสร้างสรรค์สิ่งใหม่ให้เกิดประโยชน์ต่อสิ่งแวดล้อม สังคมและประเทศชาติ 2. บุคลากรทางการศึกษาด้านวิทยาศาสตร์และเทคโนโลยี 3. ห้องการเรียนรู้วิทยาศาสตร์และเทคโนโลยี วิศวกรรมพื้นฐาน หุ่นยนต์พลังงานและสิ่งแวดล้อม โรงเรียนสกลทวาปี เป็นห้องเรียนที่มีคุณภาพและเป็นแหล่งเรียนรู้ด้านเทคโนโลยีและวิทยาศาสตร์ให้แก่ชุมชน	- สำนักการศึกษาฯ อบจ.สกลนคร - ร.ร.สกลทวาปี อ.เมืองสกลนคร
14	โครงการศูนย์การเรียนรู้ โครงสร้างวิศวกรรมพื้นฐาน และพลังงานที่ยั่งยืน โรงเรียนธาตุทองอำนวยวิทย์	- ชั้นวางหนังสือคู่มือ จำนวน 7 ชุด ชุดละ 4,500 บาท เป็นเงิน 31,500 บาท (โดยใช้ราคาตามท้องตลาด)	31,500 (7 ชุด)	31,500 (7 ชุด)	31,500 (7 ชุด)	31,500 (7 ชุด)	31,500 (7 ชุด)	1. นักเรียนมีความสามารถด้านวิทยาศาสตร์และเทคโนโลยีในการพัฒนาและสร้างสรรค์สิ่งใหม่	- สำนักการศึกษาฯ อบจ.สกลนคร - ร.ร.ธาตุทอง

ที่	ครุภัณฑ์	เป้าหมาย (ผลผลิตของครุภัณฑ์)	งบประมาณ 2566 (บาท)	2567 (บาท)	2568 (บาท)	2569 (บาท)	2570 (บาท)	ผลที่คาดว่าจะได้รับ	หน่วยงานรับผิดชอบหลัก
								ให้เกิดประโยชน์ต่อสิ่งแวดล้อม สังคมและประเทศชาติ 2. บุคลากรทางการศึกษา ด้านวิทยาศาสตร์และเทคโนโลยี 3. ห้องการเรียนรู้วิทยาศาสตร์และเทคโนโลยี วิศวกรรมพื้นฐาน หุ่นยนต์พลังงานและสิ่งแวดล้อม โรงเรียนธาตุทองอำนวยวิทย์ เป็นห้องเรียนที่มีคุณภาพและเป็นแหล่งเรียนรู้ด้านเทคโนโลยีและวิทยาศาสตร์ให้แก่ชุมชน	อำนวยวิทย์ อ.วานรนิวาส
15	โครงการศูนย์การเรียนรู้ โครงสร้างวิศวกรรมพื้นฐาน และพลังงานที่ยั่งยืน โรงเรียนร่มไทรวิทยา	- ชั้นวางหนังสือคู่มือ จำนวน 7 ชุด ชุดละ 4,500 บาท เป็นเงิน 31,500 บาท (โดยใช้ราคาตามท้องตลาด)	31,500 (7 ชุด)	31,500 (7 ชุด)	31,500 (7 ชุด)	31,500 (7 ชุด)	31,500 (7 ชุด)	1. นักเรียนร้อยละ 80 มีความรู้และทักษะเทคโนโลยีและวิทยาศาสตร์ไม่ต่ำกว่าระดับดี 2. บุคลากรทางการศึกษา ร้อยละ 80 มีความรู้และทักษะด้านเทคโนโลยีและวิทยาศาสตร์ 3. มีสื่อการพัฒนาด้านเทคโนโลยีและด้านวิทยาศาสตร์ให้กับนักเรียนโรงเรียนร่มไทรวิทยา	- สำนักการศึกษาฯ อบจ.สกลนคร - ร.ร.ร่มไทรวิทยา อ.กุดบาก
16	โครงการศูนย์การเรียนรู้ โครงสร้างวิศวกรรมพื้นฐาน และพลังงานที่ยั่งยืน โรงเรียนภูดินแดงวิทยา	- ชั้นวางหนังสือคู่มือ จำนวน 7 ชุด ชุดละ 4,500 บาท เป็นเงิน 31,500 บาท (โดยใช้ราคาตามท้องตลาด)	31,500 (7 ชุด)	31,500 (7 ชุด)	31,500 (7 ชุด)	31,500 (7 ชุด)	31,500 (7 ชุด)	1. นักเรียนมีความสามารถด้านวิทยาศาสตร์และเทคโนโลยีในการพัฒนาและสร้างสรรค์สิ่งใหม่ให้เกิดประโยชน์ต่อสิ่งแวดล้อม สังคมและประเทศชาติ 2. บุคลากรทางการศึกษา ด้านวิทยาศาสตร์และเทคโนโลยี 3. ห้องการเรียนรู้วิทยาศาสตร์และ	- สำนักการศึกษาฯ อบจ.สกลนคร - ร.ร.ภูดินแดงวิทยา อ.วานรนิวาส

ที่	ครุภัณฑ์	เป้าหมาย (ผลผลิตของครุภัณฑ์)	งบประมาณ 2566 (บาท)	2567 (บาท)	2568 (บาท)	2569 (บาท)	2570 (บาท)	ผลที่คาดว่าจะได้รับ	หน่วยงานรับผิดชอบหลัก
								เทคโนโลยี วิศวกรรมพื้นฐาน หุ่นยนต์พลังงานและสิ่งแวดล้อม โรงเรียนภูดินแดงวิทยา เป็นห้องเรียนที่มีคุณภาพและเป็นแหล่งเรียนรู้ด้านเทคโนโลยีและวิทยาศาสตร์ให้แก่ชุมชน	
17	โครงการศูนย์การเรียนรู้โครงสร้างวิศวกรรมพื้นฐานและพลังงานที่ยั่งยืนโรงเรียนคำยางพิทยาคม	- ชั้นวางหนังสือคู่มือ จำนวน 7 ชุด ชุดละ 4,500 บาท เป็นเงิน 31,500 บาท (โดยใช้ราคาตามท้องตลาด)	31,500 (7 ชุด)	31,500 (7 ชุด)	31,500 (7 ชุด)	31,500 (7 ชุด)	31,500 (7 ชุด)	1. นักเรียนมีความสามารถด้านวิทยาศาสตร์และเทคโนโลยีในการพัฒนาและสร้างสรรค์สิ่งใหม่ให้เกิดประโยชน์ต่อสิ่งแวดล้อม สังคมและประเทศชาติ 2. บุคลากรทางการศึกษาด้านวิทยาศาสตร์และเทคโนโลยี 3. ห้องการเรียนรู้วิทยาศาสตร์และเทคโนโลยี วิศวกรรมพื้นฐาน หุ่นยนต์พลังงานและสิ่งแวดล้อม โรงเรียนคำยางพิทยาคม เป็นห้องเรียนที่มีคุณภาพและเป็นแหล่งเรียนรู้ด้านเทคโนโลยีและวิทยาศาสตร์ให้แก่ชุมชน	- สำนักการศึกษาฯ อบจ.สกลนคร - ร.ร.คำยางพิทยาคม อ.บ้านม่วง
18	โครงการจัดซื้อเครื่องปรับอากาศพร้อมติดตั้งประจำห้องเรียนอนุบาลและห้องเรียนคอมพิวเตอร์ โรงเรียนบ้านโพนยางคำ กรป.กลางพัฒนา	- จัดซื้อเครื่องปรับอากาศพร้อมติดตั้งประจำห้องเรียนอนุบาลและห้องเรียนคอมพิวเตอร์ ดังนี้ 1) เครื่องปรับอากาศ ขนาด 36,000 บีทียู จำนวน 2 เครื่องๆ ละ 45,500 บาท เป็นเงิน 91,000 บาท 2) เครื่องปรับอากาศ ขนาด 26,000 บีทียู จำนวน 2 เครื่องๆ ละ	91,000 (2 เครื่อง) 72,600 (2 เครื่อง)	91,000 (2 เครื่อง) 72,600 (2 เครื่อง)	91,000 (2 เครื่อง) 72,600 (2 เครื่อง)	91,000 (2 เครื่อง) 72,600 (2 เครื่อง)	91,000 (2 เครื่อง) 72,600 (2 เครื่อง)	1. มีเครื่องปรับอากาศประจำห้องเรียนอนุบาลและห้องเรียนคอมพิวเตอร์ 2. มีความสะดวกในการจัดการเรียนการสอน มีบรรยากาศที่น่าเรียนรู้	- สำนักการศึกษาฯ อบจ.สกลนคร - ร.ร.บ้านโพนยางคำ กรป.กลางพัฒนา อ.เมืองสกลนคร

ประเภทครุภัณฑ์สำนักงาน

กลยุทธ์ที่ 3.2 พัฒนาจัดระบบการศึกษาให้ทั่วถึงอย่างมีคุณภาพ

แผนงานที่ 3 แผนงานการศึกษา

แบบ ผ.03

ที่	ครุภัณฑ์	เป้าหมาย (ผลผลิตของครุภัณฑ์)	งบประมาณ					ผลที่คาดว่าจะได้รับ	หน่วยงานรับผิดชอบหลัก
			2566 (บาท)	2567 (บาท)	2568 (บาท)	2569 (บาท)	2570 (บาท)		
		36,300 บาท เป็นเงิน 72,600 บาท (โดยใช้ราคาตามบัญชีราคามาตรฐานครุภัณฑ์)							
19	โครงการจัดซื้อเก้าอี้สำนักงาน โรงเรียนคำยางพิทยาคม	- จัดซื้อเก้าอี้สำนักงาน โรงเรียนคำยางพิทยาคม จำนวน 30 ตัวๆละ 2,300 บาท เป็นเงิน 69,000 บาท (โดยใช้ราคาตามท้องตลาด)	-	69,000 (30 ตัว)	69,000 (30 ตัว)	69,000 (30 ตัว)	69,000 (30 ตัว)	1. ครูและบุคลากรมีเก้าอี้ใช้ในการทำงานและจัดกิจกรรมการเรียนการสอน 2. ครูและบุคลากรมีสภาพแวดล้อมในการทำงานที่เหมาะสม	- สำนักการศึกษาฯ อบจ.สกลนคร - ร.ร.คำยางพิทยาคม อ.บ้านม่วง
20	โครงการจัดซื้อเครื่องปรับอากาศ สำหรับโรงเรียนธาตุทองอำนวยวิทย์	- จัดซื้อเครื่องปรับอากาศ สำหรับโรงเรียนธาตุทองอำนวยวิทย์ ดังนี้						1. โรงเรียนธาตุทองอำนวยวิทย์มีเครื่องปรับอากาศติดตั้งในห้องสมุด ห้องโสตทัศนศึกษาและห้องปฏิบัติการคอมพิวเตอร์ 2. โรงเรียนธาตุทองอำนวยวิทย์มีห้องที่ใช้ในการจัดการเรียนการสอน และห้องที่ใช้เป็นแหล่งเรียนรู้ มีสภาพแวดล้อมที่เอื้อต่อการเรียนรู้ของนักเรียน	- สำนักการศึกษาฯ อบจ.สกลนคร - ร.ร.ธาตุทองอำนวยวิทย์ อ.วานรนิวาส
		1. เครื่องปรับอากาศแบบแยกส่วน (แบบแขวน) ขนาด 24,000 บีทียู จำนวน 10 เครื่องๆ ละ 32,200 บาท เป็นเงิน 322,000 บาท	-	322,000 (10 เครื่อง)	322,000 (10 เครื่อง)	322,000 (10 เครื่อง)	322,000 (10 เครื่อง)		
		2. เครื่องปรับอากาศแบบแยกส่วน (แบบแขวน) ขนาด 44,000 บีทียู จำนวน 3 เครื่องๆ ละ 52,000 บาท เป็นเงิน 156,000 บาท	-	156,000 (3 เครื่อง)	156,000 (3 เครื่อง)	156,000 (3 เครื่อง)	156,000 (3 เครื่อง)		
		รวมเป็นเงินทั้งสิ้น 478,000 บาท (โดยใช้ราคาตามบัญชีราคามาตรฐานครุภัณฑ์ สำนักงบประมาณ)							
21	โครงการจัดซื้อโต๊ะ เก้าอี้ สำหรับโรงเรียนธาตุทองอำนวยวิทย์	- จัดซื้อโต๊ะ เก้าอี้ สำหรับโรงเรียนธาตุทองอำนวยวิทย์ ดังนี้						- โรงเรียนธาตุทองอำนวยวิทย์มีโต๊ะและเก้าอี้ ในการจัดกิจกรรมนอกห้องเรียนอย่างเพียงพอ	- สำนักการศึกษาฯ อบจ.สกลนคร - ร.ร.ธาตุทองอำนวยวิทย์ อ.วานรนิวาส
		1. เก้าอี้พลาสติก จำนวน 500 ตัวๆ ละ 340 บาท เป็นเงิน 170,000 บาท	-	170,000 (500 ตัว)	170,000 (500 ตัว)	170,000 (500 ตัว)	170,000 (500 ตัว)		
		2. โต๊ะพับหน้าขาวขนาด 75x180 ซม. จำนวน 50 ตัวๆละ 2,990 บาท	-	149,500 (50 ตัว)	149,500 (50 ตัว)	149,500 (50 ตัว)	149,500 (50 ตัว)		

ที่	ครุภัณฑ์	เป้าหมาย (ผลผลิตของครุภัณฑ์)	งบประมาณ 2566 (บาท)	2567 (บาท)	2568 (บาท)	2569 (บาท)	2570 (บาท)	ผลที่คาดว่าจะได้รับ	หน่วยงานรับผิดชอบหลัก
		เป็นเงิน 149,500 บาท 3. เก้าอี้จัดเลี้ยง จำนวน 100 ตัวๆ ละ 990 บาท เป็นเงิน 99,000 บาท (โดยใช้ราคาตามท้องตลาด)	-	99,000 (100 ตัว)	99,000 (100 ตัว)	99,000 (100 ตัว)	99,000 (100 ตัว)		
22	โครงการจัดซื้อเตียงเหล็ก ตู้เสื้อผ้าเหล็ก โรงเรียนภูดินแดงวิทยา (รวมทั้งโครงการ ครุภัณฑ์ จำนวน 2 รายการ รวมเป็นเงิน 437,000 บาท)	- เพื่อจ่ายเป็นค่าจัดซื้อครุภัณฑ์ของโรงเรียนภูดินแดงวิทยา โดยมีรายละเอียดดังนี้ 1) ตู้เสื้อผ้าเหล็ก จำนวน 50 หลัง หลังละ 6,900 บาท เป็นเงิน 345,000 บาท (โดยใช้ราคาตามท้องตลาด)	345,000 (50 หลัง)	345,000 (50 หลัง)	345,000 (50 หลัง)	345,000 (50 หลัง)	345,000 (50 หลัง)	- นักเรียนโรงเรียนภูดินแดงวิทยา มีเตียงนอน ตู้เสื้อผ้าและอื่นๆ ใช้อย่างเพียงพอโดยไม่เสียค่าใช้จ่าย	- สำนักการศึกษาฯ อบจ.สกลนคร - รร.ภูดินแดงวิทยา อ.วานรนิวาส
23	โครงการจัดซื้อครุภัณฑ์ห้องปฏิบัติการวิทยาศาสตร์ระดับมัธยมศึกษา โรงเรียนสกลทวาปี	- เพื่อจัดซื้อครุภัณฑ์ห้องปฏิบัติการวิทยาศาสตร์ของโรงเรียนสกลทวาปี จำนวน 8 รายการ ดังนี้ 1. โต๊ะสาธิตสำหรับครูผู้สอน พร้อมเก้าอี้ จำนวน 1 ชุดๆ ละ 30,000 บาท	-	30,000 (1 ชุด)	30,000 (1 ชุด)	30,000 (1 ชุด)	30,000 (1 ชุด)	1. อาคารเรียนมีห้องเรียนทฤษฎีและห้องเรียนปฏิบัติการพร้อมใช้จัดกระบวนการเรียน การสอน 2. ห้องเรียนมีความสวยงาม อุปกรณ์ภายในห้องสะอาด คงทนถาวร ปลอดภัย ต่อนักเรียนและครู 3. นักเรียนที่เข้าเรียนในโปรแกรมห้องเรียนวิทยาศาสตร์ มีความรู้ทุกด้านอย่างเต็มศักยภาพ แบบบูรณาการโดยเฉพาะความรู้เชิง กระบวนการทางวิทยาศาสตร์	- สำนักการศึกษาฯ อบจ.สกลนคร - ร.ร.สกลทวาปี อ.เมืองสกลนคร
		2. โต๊ะเรียนวิทยาศาสตร์ จำนวน 5 ตัวๆ ละ 30,000 บาท เป็นเงิน 150,000 บาท	-	150,000 (5 ตัว)	150,000 (5 ตัว)	150,000 (5 ตัว)	150,000 (5 ตัว)		
		3. เก้าอี้นักเรียนประจำโต๊ะวิทยาศาสตร์ จำนวน 40 ตัวๆ ละ 1,000 บาท เป็นเงิน 40,000 บาท	-	40,000 (40 ตัว)	40,000 (40 ตัว)	40,000 (40 ตัว)	40,000 (40 ตัว)		
		4. ตู้ใต้ระดับหน้าต่างพร้อมก๊อกน้ำและอ่างน้ำ จำนวน 3 ตู้ๆ ละ 25,000 บาท เป็นเงิน 75,000 บาท	-	75,000 (3 ตู้)	75,000 (3 ตู้)	75,000 (3 ตู้)	75,000 (3 ตู้)		
		5. ตู้ทึบใต้ระดับหน้าต่าง จำนวน 3 ตู้ๆ ละ 20,000 บาท เป็นเงิน 60,000 บาท	-	60,000 (3 ตู้)	60,000 (3 ตู้)	60,000 (3 ตู้)	60,000 (3 ตู้)		

ที่	ครุภัณฑ์	เป้าหมาย (ผลผลิตของครุภัณฑ์)	งบประมาณ 2566 (บาท)	2567 (บาท)	2568 (บาท)	2569 (บาท)	2570 (บาท)	ผลที่คาดว่าจะได้รับ	หน่วยงานรับผิดชอบหลัก
		6. ตู้ลอยพร้อมตู้ทึบด้านล่าง จำนวน 1 ชุดๆ ละ 40,000 บาท	-	40,000 (1 ชุด)	40,000 (1 ชุด)	40,000 (1 ชุด)	40,000 (1 ชุด)		
		7. ตู้เก็บสารเคมี จำนวน 4 ตู้ๆ ละ 20,000 บาท เป็นเงิน 80,000 บาท	-	80,000 (4 ตู้)	80,000 (4 ตู้)	80,000 (4 ตู้)	80,000 (4 ตู้)		
		8. แท่นยกพื้น จำนวน 1 ตัวๆ ละ 15,000 บาท รวมทั้งสิ้น 490,000 บาท (โดยใช้ราคาตามท้องตลาด)	-	15,000 (1 ตัว)	15,000 (1 ตัว)	15,000 (1 ตัว)	15,000 (1 ตัว)		
24	โครงการจัดซื้อครุภัณฑ์สำนักงาน โรงเรียนคำยางพิทยาคม	- เพื่อจัดซื้อครุภัณฑ์สำนักงานของโรงเรียนคำยางพิทยาคม โดยมีรายละเอียด ดังนี้						- ครูและบุคลากรมีครุภัณฑ์สำนักงานต่างๆ ไว้ใช้งานอย่างเพียงพอและเหมาะสมในการปฏิบัติราชการ	- สำนักการศึกษาฯ อบจ.สกลนคร - ร.ร.คำยางพิทยาคม อ.บ้านม่วง
		1. เครื่องเจาะกระดาษและเข้าเล่มแบบเจาะกระดาษไฟฟ้าและเข้าเล่มมือโยก จำนวน 1 เครื่องๆ ละ 18,500 บาท	-	18,500 (1 เครื่อง)	18,500 (1 เครื่อง)	18,500 (1 เครื่อง)	18,500 (1 เครื่อง)		
		2. ตู้เหล็ก แบบ 2 บาน จำนวน 10 ตู้ๆ ละ 6,000 บาท เป็นเงิน 60,000 บาท	-	60,000 (10 ตู้)	60,000 (10 ตู้)	60,000 (10 ตู้)	60,000 (10 ตู้)		
		3. ตู้เหล็ก แบบ 4 ลิ้นชัก จำนวน 10 ตู้ๆ ละ 7,200 บาท เป็นเงิน 72,000 บาท	-	72,000 (10 ตู้)	72,000 (10 ตู้)	72,000 (10 ตู้)	72,000 (10 ตู้)		
		4. ตู้ล็อกเกอร์ 18 ช่อง จำนวน 10 ตู้ๆ ละ 9,000 บาท เป็นเงิน 90,000 บาท รวมทั้งสิ้น 240,500 บาท (โดยใช้ราคาตามบัญชีราคามาตรฐานครุภัณฑ์)	-	90,000 (10 ตู้)	90,000 (10 ตู้)	90,000 (10 ตู้)	90,000 (10 ตู้)		
25	โครงการจัดซื้อเครื่องปรับอากาศ โรงเรียนคำยางพิทยาคม	- เพื่อจัดซื้อเครื่องปรับอากาศ แบบแยกส่วน (ราคารวมค่าติดตั้ง) แบบติดผนัง ขนาด 24,000 บีทียู จำนวน 20 เครื่องๆ ละ 24,900 บาท เป็นเงิน 498,000 บาท (โดยใช้ราคาตามบัญชีราคามาตรฐานครุภัณฑ์)	-	498,000 (20 เครื่อง)	498,000 (20 เครื่อง)	498,000 (20 เครื่อง)	498,000 (20 เครื่อง)	1. โรงเรียนคำยางพิทยาคมมีเครื่องปรับอากาศ 2. นักเรียน ครูและบุคลากรมีสภาพแวดล้อมที่เหมาะสมในการเรียนและการทำงาน	- สำนักการศึกษาฯ อบจ.สกลนคร - ร.ร.คำยางพิทยาคม อ.บ้านม่วง
26	โครงการจัดซื้อโต๊ะ เก้าอี้ สำหรับโรงเรียนคำยางพิทยาคม	- เพื่อจัดซื้อโต๊ะ เก้าอี้ของโรงเรียนคำยางพิทยาคม โดยมีรายละเอียดดังนี้						1. มีโต๊ะ เก้าอี้ของโรงเรียนคำยางพิทยาคม	- สำนักการศึกษาฯ อบจ.สกลนคร

ประเภทครุภัณฑ์สำนักงาน

กลยุทธ์ที่ 3.2 พัฒนาจัดระบบการศึกษาให้ทั่วถึงอย่างมีคุณภาพ

แผนงานที่ 3 แผนงานการศึกษา

แบบ ผ.03

ที่	ครุภัณฑ์	เป้าหมาย (ผลผลิตของครุภัณฑ์)	งบประมาณ 2566 (บาท)	2567 (บาท)	2568 (บาท)	2569 (บาท)	2570 (บาท)	ผลที่คาดว่าจะได้รับ	หน่วยงานรับผิดชอบหลัก
		1. เก้าอี้พลาสติก จำนวน 500 ตัวๆ ละ 290 บาท เป็นเงิน 145,000 บาท	-	145,000 (500 ตัว)	145,000 (500 ตัว)	145,000 (500 ตัว)	145,000 (500 ตัว)	2. มีโต๊ะและเก้าอี้ ในการจัดกิจกรรมอย่างเพียงพอ	- ร.ร.คำยางพิทยาคม อ.บ้านม่วง
		2. โต๊ะพับหน้าขาว 75x180 ซม. จำนวน 50 ตัวๆ ละ 2,650 บาท เป็นเงิน 132,500 บาท	-	132,500 (50 ตัว)	132,500 (50 ตัว)	132,500 (50 ตัว)	132,500 (50 ตัว)		
		3. เก้าอี้จัดเลี้ยง จำนวน 100 ตัวๆ ละ 900 บาท เป็นเงิน 90,000 บาท รวมทั้งสิ้น 367,500 บาท (โดยใช้ราคาตามท้องตลาด)	-	90,000 (100 ตัว)	90,000 (100 ตัว)	90,000 (100 ตัว)	90,000 (100 ตัว)		
27	โครงการจัดซื้อครุภัณฑ์ในรายวิชางานช่างโรงเรียนภูดินแดงวิทยา (รวมทั้งโครงการครุภัณฑ์ จำนวน 7 รายการ รวมทั้งสิ้น 76,700 บาท)	- เครื่องดูดฝุ่น ขนาด 15 ลิตร จำนวน 1 เครื่องๆ ละ 8,600 บาท (โดยใช้ราคาตามบัญชีราคามาตรฐานครุภัณฑ์)	-	8,600 (1 เครื่อง)	8,600 (1 เครื่อง)	8,600 (1 เครื่อง)	8,600 (1 เครื่อง)	1. ครู นักเรียนโรงเรียนภูดินแดงวิทยามีครุภัณฑ์ในรายวิชางานช่างในการจัดการเรียนการสอน 2. นักเรียนได้เรียนรู้ผ่านสื่อ อุปกรณ์ที่พร้อม ทำให้การเรียนรู้เกิดขึ้นอย่างมีประสิทธิภาพ	- สำนักการศึกษาฯ อบจ.สกลนคร - ร.ร.ภูดินแดงวิทยา อ.วานรนิวาส
28	โครงการจัดซื้อครุภัณฑ์ในรายวิชางานเกษตรโรงเรียนภูดินแดงวิทยา (รวมทั้งโครงการครุภัณฑ์ จำนวน 5 รายการ รวมทั้งสิ้น 158,700 บาท)	- ถังน้ำแบบไฟเบอร์กลาส ขนาด 2,500 ลิตร จำนวน 2 ใบๆ ละ 11,000 บาท เป็นเงิน 22,000 บาท (โดยใช้ราคาตามบัญชีราคามาตรฐานครุภัณฑ์)	-	22,000 (2 ใบ)	22,000 (2 ใบ)	22,000 (2 ใบ)	22,000 (2 ใบ)	1. ครู นักเรียนโรงเรียนภูดินแดงวิทยามีครุภัณฑ์ในรายวิชางานเกษตรในการจัดการเรียนการสอน 2. นักเรียนได้เรียนรู้ผ่านสื่อ อุปกรณ์ที่พร้อม ทำให้การเรียนรู้เกิดขึ้นอย่างมีประสิทธิภาพ	- สำนักการศึกษาฯ อบจ.สกลนคร - ร.ร.ภูดินแดงวิทยา อ.วานรนิวาส
29	โครงการจัดซื้อครุภัณฑ์ห้องปฏิบัติการวิทยาศาสตร์โรงเรียนภูดินแดงวิทยา	- เพื่อจัดซื้อครุภัณฑ์ห้องปฏิบัติการวิทยาศาสตร์ของโรงเรียนภูดินแดงวิทยา ประกอบด้วย 1. โต๊ะสาธิตสำหรับครูผู้สอนพร้อมเก้าอี้ จำนวน 1 ชุดๆ ละ 30,000 บาท	-	30,000 (1 ชุด)	30,000 (1 ชุด)	30,000 (1 ชุด)	30,000 (1 ชุด)	1. ครู นักเรียนโรงเรียนภูดินแดงวิทยามีครุภัณฑ์ห้องปฏิบัติการวิทยาศาสตร์ในการจัดการเรียนรู้ 2. โรงเรียนมีห้องเรียนที่มีคุณภาพและทันสมัยเหมาะแก่การเรียนรู้ในอนาคต 3. โรงเรียนสามารถจัดกระบวนการ	- สำนักการศึกษาฯ อบจ.สกลนคร - ร.ร.ภูดินแดงวิทยา อ.วานรนิวาส
		2. โต๊ะเรียนวิทยาศาสตร์ จำนวน 5 ตัวๆ ละ 30,000 บาท เป็นเงิน 150,000 บาท	-	150,000 (5 ตัว)	150,000 (5 ตัว)	150,000 (5 ตัว)	150,000 (5 ตัว)		

ที่	ครุภัณฑ์	เป้าหมาย (ผลผลิตของครุภัณฑ์)	งบประมาณ 2566 (บาท)	2567 (บาท)	2568 (บาท)	2569 (บาท)	2570 (บาท)	ผลที่คาดว่าจะได้รับ	หน่วยงานรับผิดชอบหลัก
		3. เก้าอี้ประจำโต๊ะวิทยาศาสตร์ จำนวน 40 ตัวๆ ละ 1,000 บาท เป็นเงิน 40,000 บาท	-	40,000 (40 ตัว)	40,000 (40 ตัว)	40,000 (40 ตัว)	40,000 (40 ตัว)	เรียนการสอนได้อย่างมีประสิทธิภาพ	
		4. ตู้ใต้ระดับหน้าต่างพร้อมก๊อกน้ำและอ่างน้ำ จำนวน 3 ตู้ๆ ละ 25,000 บาท เป็นเงิน 75,000 บาท	-	75,000 (3 ตู้)	75,000 (3 ตู้)	75,000 (3 ตู้)	75,000 (3 ตู้)		
		5. ตู้ทึบใต้ระดับหน้าต่าง จำนวน 3 ตู้ๆ ละ 20,000 บาท เป็นเงิน 60,000 บาท	-	60,000 (3 ตู้)	60,000 (3 ตู้)	60,000 (3 ตู้)	60,000 (3 ตู้)		
		6.ตู้เก็บสารเคมี จำนวน 4 ตู้ๆ ละ 20,000 บาท เป็นเงิน 80,000 บาท	-	80,000 (4 ตู้)	80,000 (4 ตู้)	80,000 (4 ตู้)	80,000 (4 ตู้)		
		7. ตู้ทึบระดับหน้าต่างพร้อมตู้ลอย จำนวน 1 ชุดๆ ละ 40,000 บาท	-	40,000 (1 ชุด)	40,000 (1 ชุด)	40,000 (1 ชุด)	40,000 (1 ชุด)		
		8. แท่นยกพื้น จำนวน 1 ตัวๆ ละ 15,000 บาท	-	15,000 (1 ตัว)	15,000 (1 ตัว)	15,000 (1 ตัว)	15,000 (1 ตัว)		
		รวมทั้งสิ้น 490,000 บาท (โดยใช้ราคาตามท้องตลาด)							
30	โครงการจัดซื้อครุภัณฑ์ห้องปฏิบัติการวิทยาศาสตร์โรงเรียนร่มไทรวิทยา	- เพื่อจัดซื้อครุภัณฑ์ห้องปฏิบัติการวิทยาศาสตร์ของโรงเรียนร่มไทรวิทยา ประกอบด้วย						1. นักเรียนมีครุภัณฑ์ห้องปฏิบัติการวิทยาศาสตร์ต่อกระบวนการเรียนการสอนในชั้นเรียน 2. นักเรียนมีเจตคติที่ดีต่อการจัดสรรครุภัณฑ์ห้องปฏิบัติการวิทยาศาสตร์	- สำนักการศึกษาฯ อบจ.สกลนคร - ร.ร.ร่มไทรวิทยา อ.กุดบาก
		1. โต๊ะสาธิตสำหรับครูผู้สอนพร้อมเก้าอี้ จำนวน 1 ชุดๆ ละ 30,000 บาท	-	30,000 (1 ชุด)	30,000 (1 ชุด)	30,000 (1 ชุด)	30,000 (1 ชุด)		
		2. โต๊ะเรียนวิทยาศาสตร์ จำนวน 5 ตัวๆ ละ 30,000 บาท เป็นเงิน 150,000 บาท	-	150,000 (5 ตัว)	150,000 (5 ตัว)	150,000 (5 ตัว)	150,000 (5 ตัว)		
		3. เก้าอี้ประจำโต๊ะวิทยาศาสตร์ จำนวน 40 ตัวๆ ละ 1,000 บาท เป็นเงิน 40,000 บาท	-	40,000 (40 ตัว)	40,000 (40 ตัว)	40,000 (40 ตัว)	40,000 (40 ตัว)		
		4. ตู้ใต้ระดับหน้าต่างพร้อมก๊อกน้ำและอ่างน้ำ จำนวน 3 ตู้ๆ ละ 25,000 บาท เป็นเงิน 75,000 บาท	-	75,000 (3 ตู้)	75,000 (3 ตู้)	75,000 (3 ตู้)	75,000 (3 ตู้)		

ที่	ครุภัณฑ์	เป้าหมาย (ผลผลิตของครุภัณฑ์)	งบประมาณ 2566 (บาท)	2567 (บาท)	2568 (บาท)	2569 (บาท)	2570 (บาท)	ผลที่คาดว่าจะได้รับ	หน่วยงานรับผิดชอบหลัก
		5. ตู้ทึบใต้ระดับหน้าต่าง จำนวน 3 ตู้ๆ ละ 20,000 บาท เป็นเงิน 60,000 บาท	-	60,000 (3 ตู้)	60,000 (3 ตู้)	60,000 (3 ตู้)	60,000 (3 ตู้)		
		6. ตู้เก็บสารเคมี จำนวน 4 ตู้ๆ ละ 20,000 บาท เป็นเงิน 80,000 บาท	-	80,000 (4 ตู้)	80,000 (4 ตู้)	80,000 (4 ตู้)	80,000 (4 ตู้)		
		7. ตู้ทึบระดับหน้าต่างพร้อมตู้ลอย จำนวน 1 ชุดๆ ละ 40,000 บาท	-	40,000 (1 ชุด)	40,000 (1 ชุด)	40,000 (1 ชุด)	40,000 (1 ชุด)		
		8. แท่นยกพื้น จำนวน 1 ตัวๆ ละ 15,000 บาท	-	15,000 (1 ตัว)	15,000 (1 ตัว)	15,000 (1 ตัว)	15,000 (1 ตัว)		
		รวมทั้งสิ้น 490,000 บาท (โดยใช้ราคาตามท้องตลาด)							
31	โครงการจัดซื้อเครื่องปรับอากาศ โรงเรียนเดื่อศรีไพรวัลย์	- เพื่อจัดซื้อเครื่องปรับอากาศแบบติดผนัง ระบบ Inverter ขนาด 24,000 บีทียู จำนวน 10 เครื่องๆ ละ 37,900 บาท เป็นเงิน 379,000 บาท (โดยใช้ราคาตามบัญชีราคามาตรฐานครุภัณฑ์)	-	379,000 (10 เครื่อง)	379,000 (10 เครื่อง)	379,000 (10 เครื่อง)	379,000 (10 เครื่อง)	1. มีเครื่องปรับอากาศ สำหรับห้องปฏิบัติการทางการเรียน ของโรงเรียนเดื่อศรีไพรวัลย์ที่เพียงพอ 2. ห้องปฏิบัติการทางการเรียนของโรงเรียนเดื่อศรีไพรวัลย์มีบรรยากาศที่เอื้อต่อการเรียนรู้ และช่วยส่งเสริมในการจัดกิจกรรมการเรียนการสอนให้มีคุณภาพ	- สำนักการศึกษาฯ อบจ.สกลนคร - ร.ร.เดื่อศรีไพรวัลย์ อ.วานรนิวาส
32	โครงการจัดซื้อครุภัณฑ์ห้องปฏิบัติการวิทยาศาสตร์โรงเรียนเดื่อศรีไพรวัลย์	- เพื่อจัดซื้อครุภัณฑ์ห้องปฏิบัติการวิทยาศาสตร์ของโรงเรียนเดื่อศรีไพรวัลย์ ประกอบด้วย						1. มีครุภัณฑ์ สำหรับห้องปฏิบัติการทางวิทยาศาสตร์ ของโรงเรียนเดื่อศรีไพรวัลย์ที่เพียงพอ 2. ห้องปฏิบัติการทางวิทยาศาสตร์ของโรงเรียนเดื่อศรีไพรวัลย์มีบรรยากาศที่เอื้อต่อการเรียนรู้ และช่วยส่งเสริมในการจัดกิจกรรมการเรียนการสอนให้มีคุณภาพ	- สำนักการศึกษาฯ อบจ.สกลนคร - ร.ร.เดื่อศรีไพรวัลย์ อ.วานรนิวาส
		1. โต๊ะสาธิตสำหรับครูผู้สอนพร้อมเก้าอี้ จำนวน 1 ชุดๆ ละ 30,000 บาท	-	30,000 (1 ชุด)	30,000 (1 ชุด)	30,000 (1 ชุด)	30,000 (1 ชุด)		
		2. โต๊ะเรียนวิทยาศาสตร์ จำนวน 5 ตัวๆ ละ 30,000 บาท เป็นเงิน 150,000 บาท	-	150,000 (5 ตัว)	150,000 (5 ตัว)	150,000 (5 ตัว)	150,000 (5 ตัว)		
		3. เก้าอี้ประจำโต๊ะวิทยาศาสตร์ จำนวน 40 ตัวๆ ละ 1,000 บาท เป็นเงิน 40,000 บาท	-	40,000 (40 ตัว)	40,000 (40 ตัว)	40,000 (40 ตัว)	40,000 (40 ตัว)		

ที่	ครุภัณฑ์	เป้าหมาย (ผลผลิตของครุภัณฑ์)	งบประมาณ 2566 (บาท)	2567 (บาท)	2568 (บาท)	2569 (บาท)	2570 (บาท)	ผลที่คาดว่าจะได้รับ	หน่วยงานรับผิดชอบหลัก
		4. ตู้ใต้ระดับหน้าต่างพร้อมก๊อกน้ำและอ่างน้ำ จำนวน 3 ตู้ๆ ละ 25,000 บาท เป็นเงิน 75,000 บาท	-	75,000 (3 ตู้)	75,000 (3 ตู้)	75,000 (3 ตู้)	75,000 (3 ตู้)		
		5. ตู้ทึบใต้ระดับหน้าต่าง จำนวน 3 ตู้ๆ ละ 20,000 บาท เป็นเงิน 60,000 บาท	-	60,000 (3 ตู้)	60,000 (3 ตู้)	60,000 (3 ตู้)	60,000 (3 ตู้)		
		6. ตู้เก็บสารเคมี จำนวน 4 ตู้ๆ ละ 20,000 บาท เป็นเงิน 80,000 บาท	-	80,000 (4 ตู้)	80,000 (4 ตู้)	80,000 (4 ตู้)	80,000 (4 ตู้)		
		7. ตู้ทึบระดับหน้าต่างพร้อมตู้ลอย จำนวน 1 ชุดๆ ละ 40,000 บาท	-	40,000 (1 ชุด)	40,000 (1 ชุด)	40,000 (1 ชุด)	40,000 (1 ชุด)		
		8. แท่นยกพื้น จำนวน 1 ตัวๆ ละ 15,000 บาท	-	15,000 (1 ตัว)	15,000 (1 ตัว)	15,000 (1 ตัว)	15,000 (1 ตัว)		
		รวมทั้งสิ้น 490,000 บาท (โดยใช้ราคาตามท้องตลาด)							
33	โครงการจัดซื้อโต๊ะประชุม เก้าอี้และแท่นยืนบรรยายประจำห้องประชุมพิพิธภัณฑ์ภูพาน	- เพื่อจัดซื้อโต๊ะประชุม เก้าอี้และแท่นยืนบรรยายประจำห้องประชุมพิพิธภัณฑ์ภูพาน โดยมีรายละเอียดดังนี้						1. มีโต๊ะประชุมเก้าอี้และแท่นยืนบรรยายประจำห้องประชุมพิพิธภัณฑ์ภูพานเพื่อทดแทนและให้เพียงพอต่อบุคลากรที่เข้าร่วมการประชุม 2. มีบรรยากาศการทำงานที่ดี องค์กรมีภาพลักษณ์ที่ดีมากยิ่งขึ้น	สำนักการศึกษาฯ อบจ.สกลนคร
		1. โต๊ะประชุม จำนวน 26 ตัวๆ ละ 4,450 บาท เป็นเงิน 115,700 บาท	-	115,700 (26 ตัว)	115,700 (26 ตัว)	115,700 (26 ตัว)	115,700 (26 ตัว)		
		2. โต๊ะต่อโค้งชุดประชุม จำนวน 2 ตัวๆ ละ 4,275 บาท เป็นเงิน 8,550 บาท	-	8,550 (2 ตัว)	8,550 (2 ตัว)	8,550 (2 ตัว)	8,550 (2 ตัว)		
		3. เก้าอี้สำนักงาน จำนวน 54 ตัวๆ ละ 3,150 บาท เป็นเงิน 170,100 บาท	-	170,100 (54 ตัว)	170,100 (54 ตัว)	170,100 (54 ตัว)	170,100 (54 ตัว)		
		4. เก้าอี้ผู้บริหาร จำนวน 1 ตัวๆ ละ 5,500 บาท	-	5,500 (1 ตัว)	5,500 (1 ตัว)	5,500 (1 ตัว)	5,500 (1 ตัว)		
		5. แท่นยืนบรรยาย จำนวน 2 แท่นๆ ละ 9,500 บาท เป็นเงิน 19,000 บาท	-	19,000 (2 แท่น)	19,000 (2 แท่น)	19,000 (2 แท่น)	19,000 (2 แท่น)		
		รวมทั้งสิ้น 318,850 บาท (โดยใช้ราคาตามท้องตลาด)							

ประเภทครุภัณฑ์สำนักงาน

กลยุทธ์ที่ 3.2 พัฒนาจัดระบบการศึกษาให้ทั่วถึงอย่างมีคุณภาพ

แผนงานที่ 3 แผนงานการศึกษา

แบบ ผ.03

ที่	ครุภัณฑ์	เป้าหมาย (ผลผลิตของครุภัณฑ์)	งบประมาณ					ผลที่คาดว่าจะได้รับ	หน่วยงานรับผิดชอบหลัก
			2566 (บาท)	2567 (บาท)	2568 (บาท)	2569 (บาท)	2570 (บาท)		
34	โครงการจัดซื้อเครื่องปรับอากาศแบบแขวน ระบบ Inverter ประจำสำนักงานและห้องประชุม โรงเรียนสกลทวาปี	- เครื่องปรับอากาศแบบแขวน ระบบ Inverter ขนาด 24,000 บีทียู จำนวน 6 เครื่องๆ ละ 40,900 บาท เป็นเงิน 245,400 บาท (โดยใช้ราคาตามบัญชีราคามาตรฐานครุภัณฑ์)	-	-	245,400 (6 เครื่อง)	245,400 (6 เครื่อง)	245,400 (6 เครื่อง)	1. ห้องประชุมมีบรรยากาศที่เอื้อต่อการเรียนรู้ เหมาะสมในการจัดกิจกรรมการเรียนการสอน การจัดประชุมและจัดกิจกรรมต่างๆ 2. ห้องสำนักงานมีบรรยากาศที่เอื้อต่อการทำงาน	- สำนักการศึกษาฯ อบจ.สกลนคร - ร.ร.สกลทวาปี อ.เมืองสกลนคร
35	โครงการจัดทำห้องปฏิบัติการเคมี โรงเรียนภูดินแดงวิทยา	- จัดทำห้องปฏิบัติการเคมีของโรงเรียนภูดินแดงวิทยา จำนวน 1 ห้อง ประกอบด้วยค่าครุภัณฑ์สำนักงาน จำนวน 7 รายการ เป็นเงิน 500,000 บาท (โดยใช้ราคาตามท้องตลาด)	-	-	-	500,000 (7 รายการ)	500,000 (7 รายการ)	1. นักเรียนโรงเรียนภูดินแดงวิทยามีอุปกรณ์ปฏิบัติการเคมีในการจัดการเรียนรู้ 2. โรงเรียนมีห้องปฏิบัติการเคมีที่มีคุณภาพและทันสมัยเหมาะแก่การเรียนรู้ในอนาคต 3. โรงเรียนสามารถจัดกระบวนการเรียนการสอนนักเรียนห้องเรียนพิเศษวิทยาศาสตร์ คณิตศาสตร์และเทคโนโลยีได้อย่างมีประสิทธิภาพ	- สำนักการศึกษาฯ อบจ.สกลนคร - ร.ร.ภูดินแดงวิทยา อ.วานรนิวาส
36	โครงการจัดซื้อพัดลมไอเย็นของสำนักการศึกษา ศาสนาและวัฒนธรรม	- เพื่อจัดซื้อพัดลมไอเย็น จำนวน 8 เครื่อง เครื่องละ 22,000 บาท เป็นเงิน 176,000 บาท (โดยใช้ราคาตามท้องตลาด)	-	-	-	176,000 (8 เครื่อง)	176,000 (8 เครื่อง)	- มีพัดลมเย็นสำหรับใช้ในการจัดกิจกรรมและบริการประชาชนที่กิจกรรมต่าง ๆ	สำนักการศึกษาฯ อบจ.สกลนคร
		รวม	**1,941,100**	**6,701,050**	**6,946,450**	**7,622,450**	**7,622,450**		

บัญชีครุภัณฑ์ สำหรับที่ไม่ได้ดำเนินการจัดทำเป็นโครงการพัฒนาท้องถิ่น **แบบ ผ.03**

แผนพัฒนาท้องถิ่น พ.ศ. 2566 - 2570 ทบทวน ครั้งที่ 1/2569 องค์การบริหารส่วนจังหวัดสกลนคร

ประเภทครุภัณฑ์

ประเภทครุภัณฑ์สำนักงาน

กลยุทธ์ที่ 5.1 พัฒนาและปรับปรุงโครงสร้างพื้นฐาน

แผนงานที่ 9 แผนงานอุตสาหกรรมและการโยธา

ที่	ครุภัณฑ์	เป้าหมาย (ผลผลิตของครุภัณฑ์)	งบประมาณ					ผลที่คาดว่าจะได้รับ	หน่วยงานรับผิดชอบหลัก
			2566 (บาท)	2567 (บาท)	2568 (บาท)	2569 (บาท)	2570 (บาท)		
1	โครงการก่อสร้างหอประชุมอำเภอเมืองสกลนคร 2 ชั้น (รวมทั้งโครงการ ครุภัณฑ์ จำนวน 11 รายการ รวมเป็นเงิน 6,258,780 บาท)	- เพื่อจัดซื้อและติดตั้งครุภัณฑ์โครงการก่อสร้างหอประชุมอำเภอเมืองสกลนคร 2 ชั้น						- สามารถรองรับงานประชุมข้อราชการและจัดกิจกรรมของอำเภอเมืองสกลนครและส่วนราชการอื่นได้อย่างเพียงพอ	สำนักช่าง อบจ.สกลนคร
		1. เก้าอี้หอประชุม Auditorium จำนวน 672 ชุดๆ ละ 3,648 บาท รวมเป็นเงิน 2,451,456 บาท (โดยใช้ราคาตามท้องตลาด)	2,451,456 (672 ชุด)	2,451,456 (672 ชุด)	2,451,456 (672 ชุด)	2,451,456 (672 ชุด)	2,451,456 (672 ชุด)		
		2. เครื่องปรับอากาศ ขนาดไม่ต่ำกว่า 48,000 บีทียู ชนิดแขวนใต้ฝ้า ระบบ Inverter จำนวน 14 ชุดๆ ละ 56,916 บาท รวมเป็นเงิน 796,824 บาท (โดยใช้ราคาตามท้องตลาด)	796,824 (14 ชุด)	796,824 (14 ชุด)	796,824 (14 ชุด)	796,824 (14 ชุด)	796,824 (14 ชุด)		
		3. Rack 27U จำนวน 1 ชุด จำนวนเงิน 12,500 บาท (โดยใช้ราคาตามท้องตลาด)	12,500 (1 ชุด)	12,500 (1 ชุด)	12,500 (1 ชุด)	12,500 (1 ชุด)	12,500 (1 ชุด)		
2	โครงการปรับปรุงซ่อมแซมหอประชุมอำเภอโพนนาแก้ว (รวมทั้งโครงการ ครุภัณฑ์ จำนวน 8 รายการ รวมเป็นเงิน 2,376,406 บาท)	- เพื่อจัดซื้อและติดตั้งครุภัณฑ์โครงการปรับปรุงซ่อมแซมหอประชุมอำเภอโพนนาแก้ว						- หอประชุมอำเภอโพนนาแก้วมีความคงทนแข็งแรงและมีความพร้อมในการประชุมและและดำเนินกิจกรรมต่างๆ	สำนักช่าง อบจ.สกลนคร
		1. เครื่องปรับอากาศ ขนาดไม่ต่ำกว่า 36,000 บีทียู ชนิดแขวนใต้ฝ้า ระบบ Inverter พร้อมติดตั้ง จำนวน 12 ชุดๆ ละ 49,848 บาท รวมเป็นเงิน 598,176 บาท (โดยใช้ราคาตามท้องตลาด)	598,176 (12 ชุด)	598,176 (12 ชุด)	598,176 (12 ชุด)	598,176 (12 ชุด)	598,176 (12 ชุด)		
		2. Race 27U 19 นิ้ว จำนวน 1 ชุดๆ ละ 14,500 บาท (โดยใช้ราคาตามท้องตลาด)	14,500 (1 ชุด)	14,500 (1 ชุด)	14,500 (1 ชุด)	14,500 (1 ชุด)	14,500 (1 ชุด)		

ประเภทครุภัณฑ์สำนักงาน

กลยุทธ์ที่ 5.1 พัฒนาและปรับปรุงโครงสร้างพื้นฐาน

แผนงานที่ 9 แผนงานอุตสาหกรรมและการโยธา

แบบ ผ.03

ที่	ครุภัณฑ์	เป้าหมาย (ผลผลิตของครุภัณฑ์)	งบประมาณ					ผลที่คาดว่าจะได้รับ	หน่วยงานรับผิดชอบหลัก
			2566 (บาท)	2567 (บาท)	2568 (บาท)	2569 (บาท)	2570 (บาท)		
3	โครงการก่อสร้างอาคาร สำนักงานองค์การบริหารส่วนจังหวัดสกลนคร (รวมทั้งโครงการ ครุภัณฑ์ จำนวน 52 รายการ รวมเป็นเงิน 8,927,539 บาท)	- เพื่อจัดซื้อและติดตั้งครุภัณฑ์ตามโครงการก่อสร้างอาคาร สำนักงานองค์การบริหารส่วนจังหวัดสกลนคร งานจัดจ้างสั่งทำสร้างและตกแต่งภายในอาคาร ประกอบด้วย						1. มีอาคารสำนักงานองค์การบริหารส่วนจังหวัดสกลนครแห่งใหม่ ที่มีพื้นที่เพียงพอต่อบุคลากรสังกัดสำนักงานองค์การบริหารส่วนจังหวัดสกลนคร และมีพื้นที่จัดเก็บเอกสาร วัสดุ อุปกรณ์ต่างๆ อย่างเพียงพอ 2. สามารถให้บริการประชาชนที่มาติดต่อประสานงานได้อย่างเต็มประสิทธิภาพ	สำนักช่าง อบจ.สกลนคร
		1. ตู้เหล็กเก็บเอกสารบานเปิดกระจก 2 บาน จำนวน 175 ตู้ๆ ละ 5,150 บาท เป็นเงิน 901,250 บาท (โดยใช้ราคาตามท้องตลาด)	901,250 (175 ตู้)	901,250 (175 ตู้)	901,250 (175 ตู้)	901,250 (175 ตู้)	901,250 (175 ตู้)		
		2. เครื่องปรับอากาศ ขนาดไม่ต่ำกว่า 48,000 บีทียู ชนิดแขวน ระบบ Inverter จำนวน 18 ชุดๆ ละ 56,916 บาท เป็นเงิน 1,024,488 บาท	1,024,488 (18 ชุด)	1,024,488 (18 ชุด)	1,024,488 (18 ชุด)	1,024,488 (18 ชุด)	1,024,488 (18 ชุด)		
		3. เครื่องปรับอากาศ ขนาดไม่ต่ำกว่า 24,000 บีทียู ชนิดแขวน จำนวน 43 ชุด ระบบ Inverter ชุดละ 38,037 บาท เป็นเงิน 1,635,591 บาท	1,635,591 (43 ชุด)	1,635,591 (43 ชุด)	1,635,591 (43 ชุด)	1,635,591 (43 ชุด)	1,635,591 (43 ชุด)		
		4. เก้าอี้อเนกประสงค์พนักพิงมุมโค้ง ขาเหล็กชุบโครเมียม จำนวน 600 ตัว ตัวละ 1,290 บาท เป็นเงิน 774,000 บาท	774,000 (600 ตัว)	774,000 (600 ตัว)	774,000 (600 ตัว)	774,000 (600 ตัว)	774,000 (600 ตัว)		
		5. โต๊ะพับอเนกประสงค์หน้าโฟเมก้าสีขาว 75x180 ซม. ขาเหล็กชุบโครเมียม จำนวน 200 ตัวๆ ละ 1,690 บาท เป็นเงิน 338,000 บาท	338,000 (200 ตัว)	338,000 (200 ตัว)	338,000 (200 ตัว)	338,000 (200 ตัว)	338,000 (200 ตัว)		
		6. เก้าอี้พนักพิงโยกได้ แบบมีล้อเลื่อนและที่วางแขน จำนวน 82 ตัวๆ ละ 1,400 บาท เป็นเงิน 114,800 บาท	114,800 (82 ตัว)	114,800 (82 ตัว)	114,800 (82 ตัว)	114,800 (82 ตัว)	114,800 (82 ตัว)		

ที่	ครุภัณฑ์	เป้าหมาย (ผลผลิตของครุภัณฑ์)	งบประมาณ 2566 (บาท)	2567 (บาท)	2568 (บาท)	2569 (บาท)	2570 (บาท)	ผลที่คาดว่าจะได้รับ	หน่วยงานรับผิดชอบหลัก
		7. เก้าอี้ทำงานผู้บริหาร หุ้มหนังขนาด 73x73x110 ซม. จำนวน 7 ตัว ตัวละ 8,900 บาท เป็นเงิน 62,300 บาท	62,300 (7 ตัว)	62,300 (7 ตัว)	62,300 (7 ตัว)	62,300 (7 ตัว)	62,300 (7 ตัว)		
		8. โต๊ะทำงาน ขนาดไม่น้อยกว่า 160x80 ซม. (เหล็ก) จำนวน 5 ตัว ตัวละ 8,700 บาท เป็นเงิน 43,500 บาท	43,500 (5 ตัว)	43,500 (5 ตัว)	43,500 (5 ตัว)	43,500 (5 ตัว)	43,500 (5 ตัว)		
		9. โต๊ะทำงานผู้บริหาร ขนาดไม่น้อยกว่า 200x95 ซม. (ไม้) จำนวน 7 ตัว ตัวละ 38,400 บาท เป็นเงิน 268,800 บาท	268,800 (7 ตัว)	268,800 (7 ตัว)	268,800 (7 ตัว)	268,800 (7 ตัว)	268,800 (7 ตัว)		
		10. ชุดรับแขกโซฟาหลุยส์ จำนวน 2 ชุด ชุดละ 65,000 บาท เป็นเงิน 130,000 บาท	130,000 (2 ชุด)	130,000 (2 ชุด)	130,000 (2 ชุด)	130,000 (2 ชุด)	130,000 (2 ชุด)		
		11. ชุดรับแขกโซฟาหุ้มหนัง จำนวน 14 ชุด ชุดละ 32,000 บาท เป็นเงิน 448,000 บาท	448,000 (14 ชุด)	448,000 (14 ชุด)	448,000 (14 ชุด)	448,000 (14 ชุด)	448,000 (14 ชุด)		
		12. โต๊ะประชุมเดี่ยวรูปไข่ ขนาด 10 ที่นั่ง จำนวน 1 ตัวๆ ละ 23,310 บาท	23,310 (1 ชุด)	23,310 (1 ชุด)	23,310 (1 ชุด)	23,310 (1 ชุด)	23,310 (1 ชุด)		
		13. โต๊ะประชุมเดี่ยวรูปไข่เจาะ ขนาด 20 ที่นั่ง จำนวน 2 ชุดๆ ละ 38,000 บาท เป็นเงิน 76,000 บาท	76,000 (2 ชุด)	76,000 (2 ชุด)	76,000 (2 ชุด)	76,000 (2 ชุด)	76,000 (2 ชุด)		
		14. เคาเตอร์ประชาสัมพันธ์ จำนวน 2 ชุด ชุดละ 29,700 บาท เป็นเงิน 59,400 บาท	59,400 (2 ชุด)	59,400 (2 ชุด)	59,400 (2 ชุด)	59,400 (2 ชุด)	59,400 (2 ชุด)		
		15. พัดลมโคจรติดเพดาน ขนาด 16 นิ้ว จำนวน 24 ตัวๆ ละ 1,400 บาท เป็นเงิน 33,600 บาท	33,600 (24 ตัว)	33,600 (24 ตัว)	33,600 (24 ตัว)	33,600 (24 ตัว)	33,600 (24 ตัว)		
		16. พัดลมระบายอากาศแบบฝังฝ้า ขนาด 8 นิ้ว จำนวน 25 ตัวๆ ละ 5,950 บาท เป็นเงิน 148,750 บาท	148,750 (25 ตัว)	148,750 (25 ตัว)	148,750 (25 ตัว)	148,750 (25 ตัว)	148,750 (25 ตัว)		
		17. ตู้เอกสารเหล็กบานเปิด จำนวน 6 ตู้ ตู้ละ 5,080 บาท เป็นเงิน 30,480 บาท	30,480 (6 ตู้)	30,480 (6 ตู้)	30,480 (6 ตู้)	30,480 (6 ตู้)	30,480 (6 ตู้)		

ประเภทครุภัณฑ์สำนักงาน **แบบ ผ.03**

กลยุทธ์ที่ 5.1 พัฒนาและปรับปรุงโครงสร้างพื้นฐาน

แผนงานที่ 9 แผนงานอุตสาหกรรมและการโยธา

ที่	ครุภัณฑ์	เป้าหมาย (ผลผลิตของครุภัณฑ์)	งบประมาณ					ผลที่คาดว่าจะได้รับ	หน่วยงานรับผิดชอบหลัก
			2566 (บาท)	2567 (บาท)	2568 (บาท)	2569 (บาท)	2570 (บาท)		
		18. โทรศัพท์ภายในสำนักงาน จำนวน 30 เครื่อง เครื่องละ 990 บาท เป็นเงิน 29,700 บาท (โดยใช้ราคาตามท้องตลาด)	29,700 (30 เครื่อง)	29,700 (30 เครื่อง)	29,700 (30 เครื่อง)	29,700 (30 เครื่อง)	29,700 (30 เครื่อง)		
		รวม	**10,015,425**	**10,015,425**	**10,015,425**	**10,015,425**	**10,015,425**		

บัญชีครุภัณฑ์ สำหรับที่ไม่ได้ดำเนินการจัดทำเป็นโครงการพัฒนาท้องถิ่น

แผนพัฒนาท้องถิ่น พ.ศ. 2566 - 2570 ทบทวน ครั้งที่ 1/2569 องค์การบริหารส่วนจังหวัดสกลนคร

ประเภทครุภัณฑ์

แบบ ผ.03

ประเภทครุภัณฑ์สำนักงาน

กลยุทธ์ที่ 5.2 พัฒนาป้องกันและบรรเทาสาธารณภัยรักษาความสงบเรียบร้อย

แผนงานที่ 2 แผนงานการรักษาความสงบภายใน

ที่	ครุภัณฑ์	เป้าหมาย (ผลผลิตของครุภัณฑ์)	งบประมาณ					ผลที่คาดว่าจะได้รับ	หน่วยงานรับผิดชอบหลัก
			2566 (บาท)	2567 (บาท)	2568 (บาท)	2569 (บาท)	2570 (บาท)		
1	โครงการรักษาความสงบเรียบร้อยและความปลอดภัยในชีวิตและทรัพย์สิน เชื่อมระหว่างตำบลด่านม่วงคำ - ตำบลตองโขบ ตำบลด่านม่วงคำ - ตำบลโคกก่อง ตำบลด่านม่วงคำ - ตำบลเชียงสือ ตำบลด่านม่วงคำ - ตำบลแมดนาท่ม (บูรณาการด้วยระบบกล้องโทรทัศน์วงจรปิด (CCTV System) (รวมทั้งโครงการครุภัณฑ์ จำนวน 5 รายการ รวมเป็นเงิน 1,141,226 บาท)	- ตู้เหล็กเก็บอุปกรณ์ภายนอก จำนวน 17 ชุด ๆ ละ 8,078 บาท เป็นเงิน 137,326 บาท (โดยใช้ราคาตามท้องตลาด)	137,326 (17 ชุด)	137,326 (17 ชุด)	137,326 (17 ชุด)	137,326 (17 ชุด)	137,326 (17 ชุด)	1. มีระบบรักษาความปลอดภัยที่สามารถบูรณาการเข้ากับส่วนกลางได้ 2. ลดปัญหาอาชญากรรมและแก้ปัญหายาเสพติดในพื้นที่ได้ 3. นำข้อมูลไปใช้เป็นพยานหลักฐานประกอบในการพิจารณาคดี	- สำนักปลัดฯ อบจ.สกลนคร - อบต.ด่านม่วงคำ อ.โคกศรีสุพรรณ
2	รักษาความสงบเรียบร้อยและความปลอดภัยในชีวิตและทรัพย์สิน (บูรณาการแก้ไขปัญหาอาชญากรรม) ด้วยระบบกล้องโทรทัศน์วงจรปิด (CCTV System) บ้านโพนไฮ หมู่ที่ 2 ตำบลเหล่าโพนค้อ อำเภอโคกศรีสุพรรณ จังหวัดสกลนคร ที่เชื่อมการเดินทางระหว่าง	- ตู้เหล็กเก็บอุปกรณ์ภายนอก จำนวน 5 ชุดๆ ละ 3,289 บาท เป็นเงิน 16,445 บาท (โดยใช้ราคาตามท้องตลาด)	16,445 (5 ชุด)	16,445 (5 ชุด)	16,445 (5 ชุด)	16,445 (5 ชุด)	16,445 (5 ชุด)	- ป้องกันและแก้ไขปัญหายาเสพติดรวมถึงภัยต่างๆ ในพื้นที่	- สำนักปลัดฯ อบจ.สกลนคร - อบต.เหล่าโพนค้อ อ. โคกศรีสุพรรณ

ประเภทครุภัณฑ์สำนักงาน

กลยุทธ์ที่ 5.2 พัฒนาป้องกันและบรรเทาสาธารณภัยรักษาความสงบเรียบร้อย

แผนงานที่ 2 แผนงานการรักษาความสงบภายใน

แบบ ผ.03

ที่	ครุภัณฑ์	เป้าหมาย (ผลผลิตของครุภัณฑ์)	งบประมาณ 2566 (บาท)	2567 (บาท)	2568 (บาท)	2569 (บาท)	2570 (บาท)	ผลที่คาดว่าจะได้รับ	หน่วยงานรับผิดชอบหลัก
3	บ้านนากุง หมู่ที่ 10 ตำบลหนองบ่อ อำเภอนาแก จังหวัดนครพนม (รวมทั้งโครงการ ครุภัณฑ์ จำนวน 4 รายการ รวมเป็นเงิน 296,145 บาท) รักษาความสงบเรียบร้อยและความปลอดภัยในชีวิตและทรัพย์สิน (บูรณาการแก้ไขปัญหาอาชญากรรม) ด้วยระบบกล้องโทรทัศน์วงจรปิด (CCTV System) บ้านหนองเหียน หมู่ที่ 4 ตำบลเหล่าโพนค้อ อำเภอโคกศรีสุพรรณ จังหวัดสกลนคร ที่เชื่อมการเดินทางถนนสาย สกล - นาแก บ้านหนองบ่อ หมู่ที่ 1 ตำบลหนองบ่อ อำเภอนาแก จังหวัดนครพนม (รวมทั้งโครงการ ครุภัณฑ์ จำนวน 4 รายการ รวมเป็นเงิน 296,145 บาท)	- ตู้เหล็กเก็บอุปกรณ์ภายนอก จำนวน 5 ชุดๆ ละ 3,289 บาท เป็นเงิน 16,445 บาท (โดยใช้ราคาตามท้องตลาด)	16,445 (5 ชุด)	16,445 (5 ชุด)	16,445 (5 ชุด)	16,445 (5 ชุด)	16,445 (5 ชุด)	- ป้องกันและแก้ไขปัญหายาเสพติด รวมถึงภัยต่างๆ ในพื้นที่	- สำนักปลัดฯ อบจ.สกลนคร - อบต.เหล่าโพนค้อ อ. โคกศรีสุพรรณ
4	รักษาความสงบเรียบร้อยและความปลอดภัยในชีวิตและทรัพย์สิน (บูรณาการแก้ไขปัญหาอาชญากรรม) ด้วยระบบกล้องโทรทัศน์	- ตู้เหล็กเก็บอุปกรณ์ภายนอก จำนวน 5 ชุดๆ ละ 3,289 บาท เป็นเงิน 16,445 บาท (โดยใช้ราคาตามท้องตลาด)	16,445 (5 ชุด)	16,445 (5 ชุด)	16,445 (5 ชุด)	16,445 (5 ชุด)	16,445 (5 ชุด)	- ป้องกันและแก้ไขปัญหายาเสพติด รวมถึงภัยต่างๆ ในพื้นที่	- สำนักปลัดฯ อบจ.สกลนคร - อบต.เหล่าโพนค้อ อ. โคกศรีสุพรรณ

ประเภทครุภัณฑ์สำนักงาน

กลยุทธ์ที่ 5.2 พัฒนาป้องกันและบรรเทาสาธารณภัยรักษาความสงบเรียบร้อย

แผนงานที่ 2 แผนงานการรักษาความสงบภายใน

แบบ ผ.03

ที่	ครุภัณฑ์	เป้าหมาย (ผลผลิตของครุภัณฑ์)	งบประมาณ 2566 (บาท)	2567 (บาท)	2568 (บาท)	2569 (บาท)	2570 (บาท)	ผลที่คาดว่าจะได้รับ	หน่วยงานรับผิดชอบหลัก
	วงจรปิด (CCTV System) บ้านดงน้อย หมู่ที่ 8 ตำบลเหล่าโพนค้อ ที่เชื่อมการเดินทางระหว่าง บ้านโพนทอง หมู่ที่ 11 ตำบลตองโขบ อำเภอโคกศรีสุพรรณ จังหวัดสกลนคร (รวมทั้งโครงการ ครุภัณฑ์ จำนวน 4 รายการ รวมเป็นเงิน 296,145 บาท)								
5	รักษาความสงบเรียบร้อย และความปลอดภัยในชีวิต และทรัพย์สิน (บูรณาการ แก้ไขปัญหาอาชญากรรม) ด้วยระบบกล้องโทรทัศน์ วงจรปิด (CCTV System) บ้านโพนสูง หมู่ที่ 10 ตำบลเหล่าโพนค้อ ที่เชื่อมการเดินทางระหว่าง บ้านใหม่พัฒนา หมู่ที่ 12 ตำบลตองโขบ อำเภอโคกศรีสุพรรณ จังหวัดสกลนคร (รวมทั้งโครงการ ครุภัณฑ์ จำนวน 4 รายการ รวมเป็นเงิน 296,145 บาท)	- ตู้เหล็กเก็บอุปกรณ์ภายนอก จำนวน 5 ชุดๆ ละ 3,289 บาท เป็นเงิน 16,445 บาท (โดยใช้ราคาตามท้องตลาด)	16,445 (5 ชุด)	16,445 (5 ชุด)	16,445 (5 ชุด)	16,445 (5 ชุด)	16,445 (5 ชุด)	- ป้องกันและแก้ไขปัญหายาเสพติด รวมถึงภัยต่างๆ ในพื้นที่	- สำนักปลัดฯ อบจ.สกลนคร - อบต.เหล่าโพนค้อ อ. โคกศรีสุพรรณ
		รวม	**203,106**	**203,106**	**203,106**	**203,106**	**203,106**		

บัญชีครุภัณฑ์ สำหรับที่ไม่ได้ดำเนินการจัดทำเป็นโครงการพัฒนาท้องถิ่น **แบบ ผ.03**

แผนพัฒนาท้องถิ่น พ.ศ. 2566 - 2570 ทบทวน ครั้งที่ 1/2569 องค์การบริหารส่วนจังหวัดสกลนคร

ประเภทครุภัณฑ์

ประเภทครุภัณฑ์การศึกษา

กลยุทธ์ที่ 3.2 พัฒนาจัดระบบการศึกษาให้ทั่วถึงอย่างมีคุณภาพ

แผนงานที่ 3 แผนงานการศึกษา

ที่	ครุภัณฑ์	เป้าหมาย (ผลผลิตของครุภัณฑ์)	งบประมาณ					ผลที่คาดว่าจะได้รับ	หน่วยงานรับผิดชอบหลัก
			2566 (บาท)	2567 (บาท)	2568 (บาท)	2569 (บาท)	2570 (บาท)		
1	โครงการจัดซื้อหุ่นยนต์เพื่อการเรียนรู้สะเต็มศึกษา โรงเรียนธาตุทองอำนวยวิทย์	- จัดซื้อหุ่นยนต์เพื่อการเรียนรู้สะเต็มศึกษา จำนวน 8 ชุดๆ ละ 62,300 บาท เป็นเงิน 498,400 บาท สะเต็มศึกษา 1 ชุด ประกอบด้วย 1. ชุดหุ่นยนต์พื้นฐานเพื่อการเรียนรู้สะเต็มศึกษา ชุดละ 31,500 บาท 2. ชุดอุปกรณ์เพิ่มเติมชุดหุ่นยนต์พื้นฐาน ชุดละ 8,600 บาท 3. ชุดชาร์จแบตเตอรี่หุ่นยนต์ ชุดละ 2,000 บาท 4. ชุดระบบควบคุมการเคลื่อนที่ของหุ่นยนต์ ชุดละ 6,000 บาท 5. ชุดระบบออกแบบวิศวกรรมหุ่นยนต์สำหรับอุตสาหกรรม ชุดละ 6,000 บาท 6. ชุดระบบออกแบบโครงงานวิทยาศาสตร์ด้วยหุ่นยนต์ ชุดละ 6,000 บาท 7. ชุดตรวจจับแสงและสีของหุ่นยนต์ ชุดละ 2,200 บาท เป็นเงิน 498,400 บาท (โดยใช้ราคาตามท้องตลาด)	252,000 (8 ชุด) 68,800 (8 ชุด) 16,000 (8 ชุด) 48,000 (8 ชุด) 48,000 (8 ชุด) 48,000 (8 ชุด) 17,600 (8 ชุด)	252,000 (8 ชุด) 68,800 (8 ชุด) 16,000 (8 ชุด) 48,000 (8 ชุด) 48,000 (8 ชุด) 48,000 (8 ชุด) 17,600 (8 ชุด)	252,000 (8 ชุด) 68,800 (8 ชุด) 16,000 (8 ชุด) 48,000 (8 ชุด) 48,000 (8 ชุด) 48,000 (8 ชุด) 17,600 (8 ชุด)	252,000 (8 ชุด) 68,800 (8 ชุด) 16,000 (8 ชุด) 48,000 (8 ชุด) 48,000 (8 ชุด) 48,000 (8 ชุด) 17,600 (8 ชุด)	252,000 (8 ชุด) 68,800 (8 ชุด) 16,000 (8 ชุด) 48,000 (8 ชุด) 48,000 (8 ชุด) 48,000 (8 ชุด) 17,600 (8 ชุด)	1. นักเรียนได้เรียนรู้หลักการทำงานของระบบเครื่องจักรกลและหุ่นยนต์เบื้องต้น 2. นักเรียนได้พัฒนาทักษะความคิดอย่างเป็นระบบ พัฒนาตนเองให้ทันต่อโลกเทคโนโลยียุคใหม่ในชีวิตประจำวันโดยใช้หุ่นยนต์เป็นเครื่องมือ 3. นักเรียนได้พัฒนาทักษะความสามารถด้านโปรแกรมคอมพิวเตอร์ควบคุมหุ่นยนต์และการใช้โปรแกรมคอมพิวเตอร์ในการพัฒนาพื้นฐานทางด้านวิศวกรรม 4. นักเรียนที่มีความสนใจสามารถเรียนรู้ด้วยตนเองด้วยชุดอุปกรณ์แบบจำลอง เพื่อการพัฒนาอย่างยั่งยืน โดยยึดนักเรียนเป็นสำคัญ	- สำนักการศึกษาฯ อบจ.สกลนคร - ร.ร.ธาตุทองอำนวยวิทย์ อ.วานรนิวาส
2	โครงการจัดทำศูนย์การเรียนรู้หุ่นยนต์อัตโนมัติ โรงเรียนสกลทวาปี	- จัดซื้อหุ่นยนต์อัตโนมัติเพื่อการเรียนรู้และการแข่งขันหุ่นยนต์ จำนวน 30 ชุด ชุดละ 10,000 บาท เป็นเงิน 300,000 บาท (โดยใช้ราคาตามท้องตลาด)	300,000 (30 ชุด)	300,000 (30 ชุด)	300,000 (30 ชุด)	300,000 (30 ชุด)	300,000 (30 ชุด)	1. นักเรียนได้รับความรู้ประสบการณ์ทักษะทางวิชาการด้านหุ่นยนต์ สามารถนำไปพัฒนาด้านการเรียนและประยุกต์ใช้ในชีวิตประจำวันได้	- สำนักการศึกษาฯ อบจ.สกลนคร - ร.ร.สกลทวาปี อ.เมืองสกลนคร

ประเภทครุภัณฑ์การศึกษา

กลยุทธ์ที่ 3.2 พัฒนาจัดระบบการศึกษาให้ทั่วถึงอย่างมีคุณภาพ

แผนงานที่ 3 แผนงานการศึกษา

แบบ ผ.03

ที่	ครุภัณฑ์	เป้าหมาย (ผลผลิตของครุภัณฑ์)	งบประมาณ 2566 (บาท)	2567 (บาท)	2568 (บาท)	2569 (บาท)	2570 (บาท)	ผลที่คาดว่าจะได้รับ	หน่วยงานรับผิดชอบหลัก
3	โครงการจัดซื้อกระดานอัจฉริยะ (Smart board) โรงเรียนร่มไทรวิทยา	- จัดซื้อกระดานอัจฉริยะ ขนาด 65 นิ้ว พร้อมขาตั้งจอสำหรับเคลื่อนย้าย จำนวน 1 ชุดๆ ละ 290,000 บาท เป็นเงิน 290,000 บาท (โดยใช้ราคาตามท้องตลาด)	290,000 (1 ชุด)	290,000 (1 ชุด)	290,000 (1 ชุด)	290,000 (1 ชุด)	290,000 (1 ชุด)	2. นักเรียนสามารถพัฒนาตนเพื่อเข้าร่วมการแข่งขันหุ่นยนต์ในระดับประเทศและระดับนานาชาติได้ 1. มีสื่อการจัดการเรียนการสอนมีความทันสมัย ครอบคลุมไม่น้อยกว่า ร้อยละ 80 ต่อผู้ใช้งาน 2. นักเรียนโรงเรียนร่มไทรวิทยาร้อยละ 100 มีห้องเรียนส่งเสริมการจัดการเรียนการสอนที่ทันสมัย 3. บุคลากรโรงเรียนร่มไทรวิทยาร้อยละ 70 มีเทคโนโลยีสำหรับการเรียนการสอนที่ทันสมัย	- สำนักการศึกษาฯ อบจ.สกลนคร - ร.ร.ร่มไทรวิทยา อ.กุดบาก
4	โครงการห้องเรียนอัจฉริยะ (Smart Classroom) โรงเรียนร่มไทรวิทยา	- เพื่อจัดซื้ออุปกรณ์ในการจัดทำห้องเรียนอัจฉริยะ (Smart Classroom) โดยมีรายละเอียด ดังนี้ 1. กระดานอัจฉริยะ ขนาด 86 นิ้ว จำนวน 1 เครื่องๆ ละ 275,000 บาท 2. กระดานขาวดิจิตอล ขนาด 86 นิ้ว จำนวน 1 เครื่องๆ ละ 35,000 บาท 3. เครื่องฉายภาพสามมิติ จำนวน 1 เครื่อง เครื่องละ 6,900 บาท 4. กล้องติดตามครูและนักเรียน จำนวน 2 เครื่องๆ ละ 20,000 บาท เป็นเงิน 40,000 บาท 5. เครื่องบันทึกวีดีโอวงจรปิดระบบเครือข่ายและอุปกรณ์เข้ารหัสภาพจำนวน 1 เครื่อง	275,000 (1 เครื่อง) 35,000 (1 เครื่อง) 6,900 (1 เครื่อง) 40,000 (2 เครื่อง) 122,000 (1 เครื่อง)	275,000 (1 เครื่อง) 35,000 (1 เครื่อง) 6,900 (1 เครื่อง) 40,000 (2 เครื่อง) 122,000 (1 เครื่อง)	275,000 (1 เครื่อง) 35,000 (1 เครื่อง) 6,900 (1 เครื่อง) 40,000 (2 เครื่อง) 122,000 (1 เครื่อง)	275,000 (1 เครื่อง) 35,000 (1 เครื่อง) 6,900 (1 เครื่อง) 40,000 (2 เครื่อง) 122,000 (1 เครื่อง)	275,000 (1 เครื่อง) 35,000 (1 เครื่อง) 6,900 (1 เครื่อง) 40,000 (2 เครื่อง) 122,000 (1 เครื่อง)	1. มีสื่อการจัดการเรียนการสอนที่มีความทันสมัย ครอบคลุมไม่น้อยกว่า ร้อยละ 80 ต่อผู้ใช้งาน 2. นักเรียนโรงเรียนร่มไทรวิทยาร้อยละ 100 มีห้องเรียนส่งเสริมการจัดการเรียนการสอนที่ทันสมัย 3. บุคลากรโรงเรียนร่มไทรวิทยาร้อยละ 70 มีเทคโนโลยีสำหรับการเรียนการสอนที่ทันสมัย	- สำนักการศึกษาฯ อบจ.สกลนคร - ร.ร.ร่มไทรวิทยา อ.กุดบาก

ที่	ครุภัณฑ์	เป้าหมาย (ผลผลิตของครุภัณฑ์)	งบประมาณ 2566 (บาท)	2567 (บาท)	2568 (บาท)	2569 (บาท)	2570 (บาท)	ผลที่คาดว่าจะได้รับ	หน่วยงานรับผิดชอบหลัก
		เครื่องละ 122,000 บาท 6. อุปกรณ์เครือข่ายสวิตช์ 24 พอร์ต จำนวน 1 ชุดๆละ 21,000 บาท รวมเป็นเงิน 499,900 บาท (โดยใช้ราคาตามท้องตลาด)	21,000 (1 ชุด)	21,000 (1 ชุด)	21,000 (1 ชุด)	21,000 (1 ชุด)	21,000 (1 ชุด)		
5	โครงการห้องเรียนอัจฉริยะ (Smart Classroom) โรงเรียนธาตุทองอำนวยวิทย์	- เพื่อจัดซื้ออุปกรณ์ในการจัดทำห้องเรียนอัจฉริยะ (Smart Classroom) โดยมีรายละเอียด ดังนี้ 1. กระดานอัจฉริยะ ขนาด 86 นิ้ว จำนวน 1 เครื่องๆ ละ 275,000 บาท 2. กระดานขาวดิจิตอล ขนาด 86 นิ้ว จำนวน 1 เครื่องๆ ละ 35,000 บาท 3. เครื่องฉายภาพสามมิติจำนวน 1 เครื่อง เครื่องละ 6,900 บาท 4. กล้องติดตามครูและนักเรียน จำนวน 2 เครื่องๆ ละ 20,000 บาท เป็นเงิน 40,000 บาท 5. เครื่องบันทึกวีดีโอวงจรปิดระบบเครือข่าย และอุปกรณ์เข้ารหัสภาพ จำนวน 1 เครื่อง เครื่องละ 122,000 บาท 6. อุปกรณ์เครือข่ายสวิตช์ 24 พอร์ต จำนวน 1 ชุดๆละ 21,000 บาท รวมเป็นเงิน 499,900 บาท (โดยใช้ราคาตามท้องตลาด)	275,000 (1 เครื่อง) 35,000 (1 เครื่อง) 6,900 (1 เครื่อง) 40,000 (2 เครื่อง) 122,000 (1 เครื่อง) 21,000 (1 ชุด)	275,000 (1 เครื่อง) 35,000 (1 เครื่อง) 6,900 (1 เครื่อง) 40,000 (2 เครื่อง) 122,000 (1 เครื่อง) 21,000 (1 ชุด)	275,000 (1 เครื่อง) 35,000 (1 เครื่อง) 6,900 (1 เครื่อง) 40,000 (2 เครื่อง) 122,000 (1 เครื่อง) 21,000 (1 ชุด)	275,000 (1 เครื่อง) 35,000 (1 เครื่อง) 6,900 (1 เครื่อง) 40,000 (2 เครื่อง) 122,000 (1 เครื่อง) 21,000 (1 ชุด)	275,000 (1 เครื่อง) 35,000 (1 เครื่อง) 6,900 (1 เครื่อง) 40,000 (2 เครื่อง) 122,000 (1 เครื่อง) 21,000 (1 ชุด)	1. โรงเรียนได้รับระบบการเรียนการสอนแบบอัจฉริยะ (Smart Classroom) โดยมีการโต้ตอบระหว่างนักเรียนและครูผู้สอนผ่านจอ Smart Borad 2. นักเรียนมีแรงจูงใจในการเรียนรู้และมีส่วนร่วม โดยการใช้สื่อการเรียนรู้อย่างเหมาะสมบนระบบห้องเรียนเสมือนจริงแบบ (Virtual Classroom) 3. ครูและนักเรียนสามารถใช้งานจอภาพบนระบบ Wireless Network ได้ครบทุกระดับชั้นได้อย่างมีคุณภาพและใช้ประโยชน์ได้อย่างสูงสุดบนจอ (Smart Board Education)	- สำนักการศึกษาฯ อบจ.สกลนคร - ร.ร.ธาตุทองอำนวยวิทย์ อ.วานรนิวาส
6	โครงการห้องเรียนอัจฉริยะ (Smart Classroom) โรงเรียนภูดินแดงวิทยา	- เพื่อจัดซื้ออุปกรณ์ในการจัดทำห้องเรียนอัจฉริยะ (Smart Classroom) โดยมีรายละเอียด ดังนี้						1. เพื่อสร้างต้นแบบและตัวอย่างของห้องเรียนอัจฉริยะ (Smart Classroom) 2. เพื่อให้นักเรียนมีแรงจูงใจ	- สำนักการศึกษาฯ อบจ.สกลนคร - ร.ร.ภูดินแดงวิทยา อ.วานรนิวาส

ประเภทครุภัณฑ์การศึกษา

กลยุทธ์ที่ 3.2 พัฒนาจัดระบบการศึกษาให้ทั่วถึงอย่างมีคุณภาพ

แผนงานที่ 3 แผนงานการศึกษา

แบบ ผ.03

ที่	ครุภัณฑ์	เป้าหมาย (ผลผลิตของครุภัณฑ์)	งบประมาณ 2566 (บาท)	2567 (บาท)	2568 (บาท)	2569 (บาท)	2570 (บาท)	ผลที่คาดว่าจะได้รับ	หน่วยงานรับผิดชอบหลัก
		1. กระดานอัจฉริยะ ขนาด 86 นิ้ว จำนวน 1 เครื่องๆ ละ 275,000 บาท	275,000 (1 เครื่อง)	275,000 (1 เครื่อง)	275,000 (1 เครื่อง)	275,000 (1 เครื่อง)	275,000 (1 เครื่อง)	ในการเรียนและมีส่วนร่วม โดยการใช้สื่อการเรียนรู้อย่างเหมาะสมบนระบบห้องเรียนเสมือนจริงแบบ (Virtual Classroom) 3. เพื่อให้ครูและนักเรียนสามารถใช้งานจอภาพบนระบบ Wireless Network ได้ครบทุกระดับชั้นได้อย่างมีคุณภาพและใช้ประโยชน์ได้อย่างสูงสุดบนจอ (Smart Board Education)	
		2. กระดานขาวดิจิตอล ขนาด 86 นิ้ว จำนวน 1 เครื่องๆ ละ 35,000 บาท	35,000 (1 เครื่อง)	35,000 (1 เครื่อง)	35,000 (1 เครื่อง)	35,000 (1 เครื่อง)	35,000 (1 เครื่อง)		
		3. เครื่องฉายภาพสามมิติ จำนวน 1 เครื่อง เครื่องละ 6,900 บาท	6,900 (1 เครื่อง)	6,900 (1 เครื่อง)	6,900 (1 เครื่อง)	6,900 (1 เครื่อง)	6,900 (1 เครื่อง)		
		4. กล้องติดตามครูและนักเรียน จำนวน 2 เครื่องๆ ละ 20,000 บาท เป็นเงิน 40,000 บาท	40,000 (2 เครื่อง)	40,000 (2 เครื่อง)	40,000 (2 เครื่อง)	40,000 (2 เครื่อง)	40,000 (2 เครื่อง)		
		5. เครื่องบันทึกวีดีโอวงจรปิดระบบเครือข่ายและอุปกรณ์เข้ารหัสภาพ จำนวน 1 เครื่อง เครื่องละ 122,000 บาท	122,000 (1 เครื่อง)	122,000 (1 เครื่อง)	122,000 (1 เครื่อง)	122,000 (1 เครื่อง)	122,000 (1 เครื่อง)		
		6. อุปกรณ์เครือข่ายสวิตช์ 24 พอร์ต จำนวน 1 ชุดๆละ 21,000 บาท รวมเป็นเงิน 499,900 บาท (โดยใช้ราคาตามท้องตลาด)	21,000 (1 ชุด)	21,000 (1 ชุด)	21,000 (1 ชุด)	21,000 (1 ชุด)	21,000 (1 ชุด)		
7	โครงการห้องเรียนอัจฉริยะ (Smart Classroom) โรงเรียนเดื่อศรีไพรวัลย์	- เพื่อจัดซื้ออุปกรณ์ในการจัดทำห้องเรียนอัจฉริยะ (Smart Classroom) โดยมีรายละเอียด ดังนี้						1. มีระบบการเรียนการสอนแบบ Smart Classroom ทั้งแบบออนไซต์และออนไลน์ (Hybrid Learning) 2. เพิ่มประสิทธิภาพ ความเข้าใจในเนื้อหาและคุณภาพในการเรียนการสอนของทั้งครูและนักเรียน	- สำนักการศึกษาฯ อบจ.สกลนคร - ร.ร.เดื่อศรีไพรวัลย์ อ.วานรนิวาส
		1) กระดานอัจฉริยะ ขนาด 86 นิ้ว จำนวน 1 เครื่องๆ ละ 275,000 บาท	275,000 (1 เครื่อง)	275,000 (1 เครื่อง)	275,000 (1 เครื่อง)	275,000 (1 เครื่อง)	275,000 (1 เครื่อง)		
		2) กระดานขาวดิจิตอล ขนาด 86 นิ้ว จำนวน 1 เครื่องๆ ละ 35,000 บาท	35,000 (1 เครื่อง)	35,000 (1 เครื่อง)	35,000 (1 เครื่อง)	35,000 (1 เครื่อง)	35,000 (1 เครื่อง)		
		3) เครื่องฉายภาพสามมิติจำนวน 1 เครื่อง เครื่องละ 6,900 บาท	6,900 (1 เครื่อง)	6,900 (1 เครื่อง)	6,900 (1 เครื่อง)	6,900 (1 เครื่อง)	6,900 (1 เครื่อง)		
		4) กล้องติดตามครูและนักเรียน จำนวน 2 เครื่องๆ ละ 20,000 บาท เป็นเงิน 40,000 บาท	40,000 (2 เครื่อง)	40,000 (2 เครื่อง)	40,000 (2 เครื่อง)	40,000 (2 เครื่อง)	40,000 (2 เครื่อง)		

ที่	ครุภัณฑ์	เป้าหมาย (ผลผลิตของครุภัณฑ์)	งบประมาณ					ผลที่คาดว่าจะได้รับ	หน่วยงานรับผิดชอบหลัก
			2566 (บาท)	2567 (บาท)	2568 (บาท)	2569 (บาท)	2570 (บาท)		
		5) เครื่องบันทึกวีดีโอวงจรปิดระบบเครือข่ายและอุปกรณ์เข้ารหัสภาพ จำนวน 1 เครื่อง เครื่องละ 122,000 บาท	122,000 (1 เครื่อง)	122,000 (1 เครื่อง)	122,000 (1 เครื่อง)	122,000 (1 เครื่อง)	122,000 (1 เครื่อง)		
		6) อุปกรณ์เครือข่ายสวิตช์ 24 พอร์ต จำนวน 1 ชุดๆละ 21,000 บาท รวมเป็นเงิน 499,900 บาท (โดยใช้ราคาตามท้องตลาด)	21,000 (1 ชุด)	21,000 (1 ชุด)	21,000 (1 ชุด)	21,000 (1 ชุด)	21,000 (1 ชุด)		
8	โครงการห้องเรียนอัจฉริยะ (Smart Classroom) โรงเรียนคำยางพิทยาคม	- เพื่อจัดซื้ออุปกรณ์ในการจัดทำห้องเรียนอัจฉริยะ (Smart Classroom) โดยมีรายละเอียด ดังนี้						1. โรงเรียนมีระบบการจัดการเรียนรู้แบบ Smart Classroom ทั้งแบบออนไซต์และออนไลน์ 2. โรงเรียนได้รับระบบการจัดการเรียนรู้แบบอัจฉริยะ (Smart Classroom) โดยมีการโต้ตอบระหว่างครูและนักเรียน 3. เพิ่มประสิทธิภาพ ความเข้าใจในเนื้อหา คุณภาพในการจัดการเรียนรู้	- สำนักการศึกษาฯ อบจ.สกลนคร - ร.ร.คำยางพิทยาคม อ.บ้านม่วง
		1. กระดานอัจฉริยะ ขนาด 86 นิ้ว จำนวน 1 เครื่องๆ ละ 275,000 บาท	275,000 (1 เครื่อง)	275,000 (1 เครื่อง)	275,000 (1 เครื่อง)	275,000 (1 เครื่อง)	275,000 (1 เครื่อง)		
		2. กระดานขาวดิจิตอล ขนาด 86 นิ้ว จำนวน 1 เครื่องๆ ละ 35,000 บาท	35,000 (1 เครื่อง)	35,000 (1 เครื่อง)	35,000 (1 เครื่อง)	35,000 (1 เครื่อง)	35,000 (1 เครื่อง)		
		3. เครื่องฉายภาพสามมิติจำนวน 1 เครื่อง เครื่องละ 6,900 บาท	6,900 (1 เครื่อง)	6,900 (1 เครื่อง)	6,900 (1 เครื่อง)	6,900 (1 เครื่อง)	6,900 (1 เครื่อง)		
		4. กล้องติดตามครูและนักเรียน จำนวน 2 เครื่องๆ ละ 20,000 บาท เป็นเงิน 40,000 บาท	40,000 (2 เครื่อง)	40,000 (2 เครื่อง)	40,000 (2 เครื่อง)	40,000 (2 เครื่อง)	40,000 (2 เครื่อง)		
		5. เครื่องบันทึกวีดีโอวงจรปิดระบบเครือข่ายและอุปกรณ์เข้ารหัสภาพ จำนวน 1 เครื่อง เครื่องละ 122,000 บาท	122,000 (1 เครื่อง)	122,000 (1 เครื่อง)	122,000 (1 เครื่อง)	122,000 (1 เครื่อง)	122,000 (1 เครื่อง)		
		6. อุปกรณ์เครือข่ายสวิตช์ 24 พอร์ต จำนวน 1 ชุดๆละ 21,000 บาท รวมเป็นเงิน 499,900 บาท (โดยใช้ราคาตามท้องตลาด)	21,000 (1 ชุด)	21,000 (1 ชุด)	21,000 (1 ชุด)	21,000 (1 ชุด)	21,000 (1 ชุด)		

ประเภทครุภัณฑ์การศึกษา

กลยุทธ์ที่ 3.2 พัฒนาจัดระบบการศึกษาให้ทั่วถึงอย่างมีคุณภาพ

แผนงานที่ 3 แผนงานการศึกษา

แบบ ผ.03

ที่	ครุภัณฑ์	เป้าหมาย (ผลผลิตของครุภัณฑ์)	งบประมาณ					ผลที่คาดว่าจะได้รับ	หน่วยงานรับผิดชอบหลัก
			2566 (บาท)	2567 (บาท)	2568 (บาท)	2569 (บาท)	2570 (บาท)		
9	โครงการจัดซื้อกระดานอัจฉริยะสำหรับการประชุมเคลื่อนที่โรงเรียนคำยางพิทยาคม	- จัดซื้อกระดานอัจฉริยะ ขนาด 65 นิ้ว พร้อมขาตั้งจอสำหรับเคลื่อนย้าย จำนวน 1 ชุดๆ ละ 290,000 บาท (โดยใช้ราคาตามท้องตลาด)	290,000 (1 ชุด)	290,000 (1 ชุด)	290,000 (1 ชุด)	290,000 (1 ชุด)	290,000 (1 ชุด)	1. โรงเรียนมีระบบการจัดการประชุมแบบออนไลน์ 2. เพิ่มประสิทธิภาพในการดำเนินการให้ต่อเนื่องและบรรลุตามวัตถุประสงค์	- สำนักการศึกษาฯ อบจ.สกลนคร - ร.ร.คำยางพิทยาคม อ.บ้านม่วง
10	โครงการจัดซื้อโต๊ะเก้าอี้นักเรียนโรงเรียนคำยางพิทยาคม	- จัดซื้อโต๊ะเก้าอี้นักเรียน ระดับมัธยมศึกษาของโรงเรียนคำยางพิทยาคม จำนวน 120 ชุดๆละ 1,680 บาท รวมเป็นเงิน 201,600 บาท (โดยใช้ราคาตามท้องตลาด)	-	201,600 (120 ชุด)	201,600 (120 ชุด)	201,600 (120 ชุด)	201,600 (120 ชุด)	1. นักเรียนมีโต๊ะเก้าอี้อย่างเพียงพอ 2. นักเรียนมีสภาพแวดล้อมในการเรียนการสอนที่เหมาะสม	- สำนักการศึกษาฯ อบจ.สกลนคร - ร.ร.คำยางพิทยาคม อ.บ้านม่วง
11	โครงการจัดซื้อครุภัณฑ์ในรายวิชาคหกรรมโรงเรียนภูดินแดงวิทยา (รวมทั้งโครงการครุภัณฑ์ จำนวน 4 รายการ รวมทั้งสิ้น 89,000 บาท)	- จักรอุตสาหกรรม แบบเย็บผ้า จำนวน 1 เครื่องๆ ละ 18,000 บาท (โดยใช้ราคาตามบัญชีราคามาตรฐานครุภัณฑ์)	-	18,000 (1 เครื่อง)	18,000 (1 เครื่อง)	18,000 (1 เครื่อง)	18,000 (1 เครื่อง)	1. ครู นักเรียนโรงเรียนภูดินแดงวิทยามีครุภัณฑ์ในรายวิชางานคหกรรมในการจัดการเรียนการสอน 2. นักเรียนได้เรียนรู้ผ่านสื่อ อุปกรณ์ที่พร้อม ทำให้การเรียนรู้เกิดขึ้นอย่างมีประสิทธิภาพ	- สำนักการศึกษาฯ อบจ.สกลนคร - ร.ร.ภูดินแดงวิทยา อ.วานรนิวาส
12	โครงการจัดซื้อครุภัณฑ์โต๊ะเก้าอี้นักเรียนระดับประถมศึกษา โรงเรียนบ้านโพนยางคำ กรป.กลางพัฒนา	- เพื่อจัดซื้อครุภัณฑ์โต๊ะเก้าอี้นักเรียนระดับประถมศึกษา ของโรงเรียนบ้านโพนยางคำ กรป.กลางพัฒนา จำนวน 100 ชุดๆ ละ 1,580 บาท เป็นเงิน 158,000 บาท (โดยใช้ราคาตามมาตรฐานผลิตภัณฑ์อุตสาหกรรมโต๊ะเรียน มอก.1494 - 2541 และเก้าอี้เรียน มอก.1495 - 2541)	-	158,000 (100 ชุด)	158,000 (100 ชุด)	158,000 (100 ชุด)	158,000 (100 ชุด)	1. ผู้เรียนมีโต๊ะเก้าอี้สำหรับเรียนหนังสืออย่างเพียงพอ 2. ผู้เรียนมีประสิทธิภาพในการเรียน 3. ผู้เรียนได้เรียนรู้ในบรรยากาศแห่งการเรียนรู้ที่เหมาะสม	- สำนักการศึกษาฯ อบจ.สกลนคร - ร.ร.บ้านโพนยางคำ กรป.กลางพัฒนา อ.เมืองสกลนคร
13	โครงการจัดซื้อครุภัณฑ์โต๊ะเก้าอี้นักเรียนระดับก่อนประถมศึกษา โรงเรียนบ้านโพนยางคำ กรป.กลางพัฒนา	- เพื่อจัดซื้อครุภัณฑ์โต๊ะเก้าอี้นักเรียนระดับก่อนประถมศึกษาของโรงเรียนบ้านโพนยางคำ กรป.กลางพัฒนา จำนวน 20 ชุดๆ ละ 1,480 บาท เป็นเงิน 29,600 บาท (โดยใช้ราคาตามมาตรฐานผลิตภัณฑ์	-	29,600 (20 ชุด)	29,600 (20 ชุด)	29,600 (20 ชุด)	29,600 (20 ชุด)	1. ผู้เรียนมีโต๊ะเก้าอี้สำหรับเรียนหนังสืออย่างเพียงพอ 2. ผู้เรียนมีประสิทธิภาพในการเรียน 3. ผู้เรียนได้เรียนรู้ในบรรยากาศแห่งการเรียนรู้ที่เหมาะสม	- สำนักการศึกษาฯ อบจ.สกลนคร - ร.ร.บ้านโพนยางคำ กรป.กลางพัฒนา อ.เมืองสกลนคร

ประเภทครุภัณฑ์การศึกษา

แบบ ผ.03

กลยุทธ์ที่ 3.2 พัฒนาจัดระบบการศึกษาให้ทั่วถึงอย่างมีคุณภาพ

แผนงานที่ 3 แผนงานการศึกษา

ที่	ครุภัณฑ์	เป้าหมาย (ผลผลิตของครุภัณฑ์)	งบประมาณ					ผลที่คาดว่าจะได้รับ	หน่วยงานรับผิดชอบหลัก
			2566 (บาท)	2567 (บาท)	2568 (บาท)	2569 (บาท)	2570 (บาท)		
14	โครงการจัดซื้อโต๊ะ - เก้าอี้ นักเรียน โรงเรียนเดื่อศรีไพรวัลย์	อุตสาหกรรมโต๊ะเรียน มอก.1494 - 2541 และเก้าอี้เรียน มอก.1495 - 2541) - จัดซื้อโต๊ะ - เก้าอี้นักเรียนระดับมัธยมศึกษา จำนวน 250 ชุด ๆ ละ 1,680 บาท เป็นเงิน 420,000 บาท (ตามประกาศกระทรวงอุตสาหกรรม เรื่อง กำหนดมาตรฐานผลิตภัณฑ์อุตสาหกรรม เครื่องเรือนสำหรับสถานศึกษา : โต๊ะเรียน พ.ศ. 2567 และเก้าอี้เรียน พ.ศ. 2567)	-	-	-	420,000 (250 ชุด)	420,000 (250 ชุด)	1. มีจำนวนโต๊ะ เก้าอี้ นักเรียนที่เพียงพอกับความต้องการในการใช้งาน 2. ห้องเรียนดูสะอาดเป็นระเบียบ อันนำไปสู่บรรยากาศการเรียนการสอนที่ดี	- สำนักการศึกษาฯ อบจ.สกลนคร - ร.ร.เดื่อศรีไพรวัลย์ อ.วานรนิวาส
		รวม	**3,877,900**	**4,285,100**	**4,285,100**	**4,705,100**	**4,705,100**		

บัญชีครุภัณฑ์ สำหรับที่ไม่ได้ดำเนินการจัดทำเป็นโครงการพัฒนาท้องถิ่น **แบบ ผ.03**

แผนพัฒนาท้องถิ่น พ.ศ. 2566 - 2570 ทบทวน ครั้งที่ 1/2569 องค์การบริหารส่วนจังหวัดสกลนคร

ประเภทครุภัณฑ์

ประเภทครุภัณฑ์ยานพาหนะและขนส่ง

กลยุทธ์ที่ 2.2 พัฒนาส่งเสริมและสนับสนุนด้านการท่องเที่ยว

แผนงานที่ 7 แผนงานสร้างความเข้มแข็งของชุมชน

ที่	ครุภัณฑ์	เป้าหมาย (ผลผลิตของครุภัณฑ์)	งบประมาณ					ผลที่คาดว่าจะได้รับ	หน่วยงานรับผิดชอบหลัก
			2566 (บาท)	2567 (บาท)	2568 (บาท)	2569 (บาท)	2570 (บาท)		
1	โครงการจัดซื้อรถรางนำเที่ยว ขนาดไม่น้อยกว่า 28 ที่นั่ง	- รถรางนำเที่ยว ขนาดไม่น้อยกว่า 28 ที่นั่ง เครื่องยนต์ ขนาดไม่น้อยกว่า 2,200 ซีซี จำนวน 1 คัน ๆ ละ 950,000 บาท (โดยใช้ราคาตามท้องตลาด)	-	950,000 (1 คัน)	950,000 (1 คัน)	950,000 (1 คัน)	950,000 (1 คัน)	1. เพื่อจัดหารถรางนำเที่ยว เพื่อกระตุ้นกิจกรรมการท่องเที่ยวชุมชนให้มีความโดดเด่นน่าสนใจ ประชาชนทั่วไปสามารถเข้าถึงและมีส่วนร่วมในกิจกรรมการท่องเที่ยวได้อย่างสะดวก 2. เพื่อสร้างแรงดึงดูดนักท่องเที่ยวและกระตุ้นกิจกรรมการท่องเที่ยวของจังหวัด	สำนักปลัดฯ อบจ.สกลนคร
		รวม	**0**	**950,000**	**950,000**	**950,000**	**950,000**		

บัญชีครุภัณฑ์ สำหรับที่ไม่ได้ดำเนินการจัดทำเป็นโครงการพัฒนาท้องถิ่น

แผนพัฒนาท้องถิ่น พ.ศ. 2566 - 2570 ทบทวน ครั้งที่ 1/2569 องค์การบริหารส่วนจังหวัดสกลนคร

ประเภทครุภัณฑ์

แบบ ผ.03

ประเภทครุภัณฑ์ยานพาหนะและขนส่ง

กลยุทธ์ที่ 3.2 พัฒนาจัดระบบการศึกษาให้ทั่วถึงอย่างมีคุณภาพ

แผนงานที่ 3 แผนงานการศึกษา

ที่	ครุภัณฑ์	เป้าหมาย (ผลผลิตของครุภัณฑ์)	งบประมาณ					ผลที่คาดว่าจะได้รับ	หน่วยงานรับผิดชอบหลัก
			2566 (บาท)	2567 (บาท)	2568 (บาท)	2569 (บาท)	2570 (บาท)		
1	โครงการจัดซื้อรถโดยสารขนาด 12 ที่นั่ง (ดีเซล) โรงเรียนคำยางพิทยาคม	- จัดซื้อรถโดยสารขนาด 12 ที่นั่ง (ดีเซล) จำนวน 1 คันๆ ละ 1,358,000 บาท (โดยใช้ราคาตามบัญชีราคามาตรฐานครุภัณฑ์)	1,358,000 (1 คัน)	1,358,000 (1 คัน)	1,358,000 (1 คัน)	1,358,000 (1 คัน)	1,358,000 (1 คัน)	1. มีรถโดยสารขนาด 12 ที่นั่ง (ดีเซล) จำนวน 1 คัน 2. นักเรียนโรงเรียนคำยางพิทยาคม มีความพึงพอใจต่อรถโดยสารขนาด 12 ที่นั่ง (ดีเซล)	- สำนักการศึกษาฯ อบจ.สกลนคร - ร.ร.คำยางพิทยาคม อ.บ้านม่วง
2	โครงการจัดซื้อรถบรรทุกขนาด 6 ล้อ สำหรับโรงเรียนคำยางพิทยาคม	- จัดซื้อรถบรรทุก (ดีเซล) ขนาด 6 ตัน 6 ล้อ ปริมาตรกระบอกสูบไม่ต่ำกว่า 6,000 ซีซี หรือกำลังเครื่องยนต์สูงสุดไม่ต่ำกว่า 170 กิโลวัตต์ แบบกระบะเหล็ก (โดยใช้ราคาตามบัญชีราคามาตรฐานครุภัณฑ์)	2,079,000 (1 คัน)	2,079,000 (1 คัน)	2,079,000 (1 คัน)	2,079,000 (1 คัน)	2,079,000 (1 คัน)	1. โรงเรียนคำยางพิทยาคม มีรถบรรทุก ขนาด 6 ล้อ จำนวน 1 คัน 2. นักเรียน ครูและบุคลากร มีความพึงพอใจต่อการใช้บริการรถบรรทุก ขนาด 6 ล้อ	- สำนักการศึกษาฯ อบจ.สกลนคร - ร.ร.คำยางพิทยาคม อ.บ้านม่วง
3	โครงการจัดซื้อรถบรรทุก 6 ล้อ (ดีเซล) 4 ตัน โรงเรียนธาตุทองอำนวยวิทย์	- จัดซื้อรถบรรทุก 6 ล้อ (ดีเซล) 4 ตัน จำนวน 1 คัน (โดยใช้ราคาตามบัญชีราคามาตรฐานครุภัณฑ์)	1,375,000 (1 คัน)	1,375,000 (1 คัน)	1,375,000 (1 คัน)	1,375,000 (1 คัน)	1,375,000 (1 คัน)	1. ครู นักเรียน และบุคลากรในโรงเรียนได้รับความสะดวก เกิดความคล่องตัวในการเดินทางเข้าร่วมกิจกรรมต่างๆ 2. โรงเรียน มีรถใช้ในกิจการและปฏิบัติราชการประจำที่เกิดประโยชน์โดยรวมและส่งผลดีต่อโรงเรียน	- สำนักการศึกษาฯ อบจ.สกลนคร - ร.ร.ธาตุทองอำนวยวิทย์ อ.วานรนิวาส
4	โครงการจัดซื้อรถมินิบัสโดยสารปรับอากาศ โรงเรียนบ้านโพนยางคำ กรป.กลางพัฒนา	เพื่อจัดซื้อรถมินิบัสโดยสารปรับอากาศ ขนาดไม่เกิน 20 ที่นั่ง (ไม่รวมคนขับ) จำนวน 1 คันๆ ละ 2,500,000 บาท (ตามบัญชีนวัตกรรมไทยสำนักงบประมาณ)	-	2,500,000 (1 คัน)	2,500,000 (1 คัน)	2,500,000 (1 คัน)	2,500,000 (1 คัน)	1. ครู นักเรียน และบุคลากรภายในโรงเรียนได้รับความสะดวก เกิดความคล่องตัวในการเดินทางเข้าร่วมกิจกรรมต่างๆ 2. มีรถมินิบัสใช้ในกิจการโรงเรียนและปฏิบัติงานราชการประจำ	- สำนักการศึกษาฯ อบจ.สกลนคร - ร.ร.บ้านโพนยางคำ กรป.กลางพัฒนา อ.เมืองสกลนคร

ที่	ครุภัณฑ์	เป้าหมาย (ผลผลิตของครุภัณฑ์)	งบประมาณ 2566 (บาท)	2567 (บาท)	2568 (บาท)	2569 (บาท)	2570 (บาท)	ผลที่คาดว่าจะได้รับ	หน่วยงานรับผิดชอบหลัก
								โรงเรียน ซึ่งเกิดประโยชน์โดยรวมและส่งผลดีต่อโรงเรียน 3. เป็นการประหยัดงบประมาณและรายจ่ายที่ไม่จำเป็น	
5	โครงการจัดซื้อรถโดยสารขนาด 12 ที่นั่ง(ดีเซล) ปริมาตรกระบอกสูบไม่ต่ำกว่า 2,400 ซีซี หรือกำลังเครื่องยนต์สูงสุดไม่ต่ำกว่า 90 กิโลวัตต์	- จัดซื้อรถโดยสารขนาด 12 ที่นั่ง (ดีเซล) ปริมาตรกระบอกสูบไม่ต่ำกว่า 2,400 ซีซี หรือกำลังเครื่องยนต์สูงสุดไม่ต่ำกว่า 90 กิโลวัตต์ จำนวน 1 คันๆละ 1,358,000 บาท (โดยใช้ราคาตามบัญชีราคามาตรฐานครุภัณฑ์)	1,358,000 (1 คัน)	1,358,000 (1 คัน)	1,358,000 (1 คัน)	1,358,000 (1 คัน)	1,358,000 (1 คัน)	1. มีพาหนะขนส่งสำหรับปฏิบัติงานของทางราชการประจำสำนักการศึกษา ศาสนาและวัฒนธรรมองค์การบริหารส่วนจังหวัดสกลนคร 2. มีพาหนะขนส่งสำหรับปฏิบัติภารกิจได้รับมอบหมายและโครงการที่อยู่ในความรับผิดชอบของสำนักการศึกษา ศาสนาและวัฒนธรรม องค์การบริหารส่วนจังหวัดสกลนคร	สำนักการศึกษาฯ อบจ.สกลนคร
6	โครงการจัดซื้อรถบรรทุก (ดีเซล) ขนาด 6 ตัน 6 ล้อ (แบบกระบะเหล็ก) พร้อมติดตั้งหลังคา	- เพื่อจ่ายเป็นค่าจัดซื้อรถบรรทุก (ดีเซล) ขนาด 6 ตัน 6 ล้อ ปริมาตรกระบอกสูบไม่ต่ำกว่า 6,000 ซีซี (แบบกระบะเหล็ก) จำนวน 2 คันๆ ละ 2,190,000 บาท เป็นเงิน 4,380,000 บาท (โดยใช้ราคาตามบัญชีราคามาตรฐานครุภัณฑ์) - ค่าจัดซื้อหลังคาโดยสารพร้อมติดตั้งอุปกรณ์ ราคา 450,000 บาทต่อคัน จำนวน 2 คัน เป็นเงิน 900,000 บาท (โดยใช้ราคาตามท้องตลาด)	5,020,000 (2 คัน)	5,020,000 (2 คัน)	5,280,000 (2 คัน)	5,280,000 (2 คัน)	5,280,000 (2 คัน)	1. มีรถบรรทุกในการปฏิบัติงานของทางราชการประจำสำนักการศึกษา ศาสนาและวัฒนธรรม 2. มีรถบรรทุกใช้สำหรับปฏิบัติงานตามภารกิจหรือตามโครงการต่างๆ ที่ได้รับมอบหมาย	สำนักการศึกษาฯ อบจ.สกลนคร
7	โครงการจัดซื้อรถประชาสัมพันธ์เคลื่อนที่พลังงานแสงอาทิตย์โรงเรียนสกลทวาปี	- จัดซื้อรถประชาสัมพันธ์เคลื่อนที่พลังงานแสงอาทิตย์ โรงเรียนสกลทวาปี จำนวน 1 คันๆ ละ 2,778,790 บาท	2,778,790 (1 คัน)	2,778,790 (1 คัน)	2,778,790 (1 คัน)	2,778,790 (1 คัน)	2,778,790 (1 คัน)	1. มีรถประชาสัมพันธ์เคลื่อนที่พลังงานแสงอาทิตย์ที่ได้มาตรฐานไว้ใช้งานในกิจกรรมต่างๆ ทั้งภายในและภายนอกโรงเรียน	- สำนักการศึกษาฯ อบจ.สกลนคร - ร.ร.สกลทวาปี อ.เมืองสกลนคร

ที่	ครุภัณฑ์	เป้าหมาย (ผลผลิตของครุภัณฑ์)	งบประมาณ 2566 (บาท)	2567 (บาท)	2568 (บาท)	2569 (บาท)	2570 (บาท)	ผลที่คาดว่าจะได้รับ	หน่วยงานรับผิดชอบหลัก
		(โดยใช้ราคาตามท้องตลาด)						2. ประชาชนในเขตพื้นที่บริการของโรงเรียนได้รับข้อมูลข่าวสาร ภารกิจและการจัดกิจกรรมของโรงเรียนได้รวดเร็วทันเหตุการณ์และสร้างความเข้าใจอันดีมีความชัดเจนในการปฏิบัติงานระหว่างโรงเรียนกับประชาชนในเขตพื้นที่บริการของโรงเรียนตลอดจนหน่วยงานและภาคเอกชนโดยทั่วไป	
8	โครงการจัดซื้อรถมินิบัสโดยสารปรับอากาศ โรงเรียนสกลทวาปี	- เพื่อจัดซื้อรถมินิบัสโดยสารปรับอากาศโรงเรียนสกลทวาปี จำนวน 1 คันๆ ละ 2,500,000 บาท (โดยใช้ราคาตามบัญชีนวัตกรรมไทย)	-	2,500,000 (1 คัน)	2,500,000 (1 คัน)	2,500,000 (1 คัน)	2,500,000 (1 คัน)	1. ครู นักเรียน และบุคลากรภายในโรงเรียนได้รับความสะดวกเกิดความคล่องตัวในการเดินทางเข้าร่วมกิจกรรมต่างๆ 2. มีรถมินิบัสใช้ในกิจการโรงเรียนและปฏิบัติงานราชการประจำโรงเรียนซึ่งเกิดประโยชน์โดยรวมและส่งผลดีต่อโรงเรียน 3. เป็นการประหยัดงบประมาณและรายจ่ายที่ไม่จำเป็น	- สำนักการศึกษาฯ อบจ.สกลนคร - ร.ร.สกลทวาปี อ.เมืองสกลนคร
9	โครงการจัดซื้อรถโดยสารขนาด 12 ที่นั่ง (ดีเซล) ปริมาตรกระบอกสูบไม่ต่ำกว่า 2,400 ซีซี หรือกำลังเครื่องยนต์สูงสุดไม่ต่ำกว่า 90 กิโลวัตต์ โรงเรียนสกลทวาปี	- เพื่อจ่ายเป็นค่าจัดซื้อรถโดยสารขนาด 12 ที่นั่ง (ดีเซล) ปริมาตรกระบอกสูบไม่ต่ำกว่า 2,400 ซีซี หรือกำลังเครื่องยนต์สูงสุดไม่ต่ำกว่า 90 กิโลวัตต์ โรงเรียนสกลทวาปี จำนวน 1 คันๆ ละ 1,358,000 บาท (โดยใช้ราคาตามบัญชีราคามาตรฐานครุภัณฑ์)	1,358,000 (1 คัน)	1,358,000 (1 คัน)	1,358,000 (1 คัน)	1,358,000 (1 คัน)	1,358,000 (1 คัน)	1. การปฏิบัติงานด้านการเรียนการสอนของผู้บริหาร ครู บุคลากรและนักเรียนโรงเรียนสกลทวาปีมีประสิทธิภาพและเกิดประสิทธิผลสูงสุด 2. มีพาหนะขนส่งเพื่อใช้สำหรับติดต่อประสานงานในภารกิจต่างๆ ของโรงเรียนสกลทวาปี	- สำนักการศึกษาฯ อบจ.สกลนคร - ร.ร.สกลทวาปี อ.เมืองสกลนคร

ประเภทครุภัณฑ์ยานพาหนะและขนส่ง

กลยุทธ์ที่ 3.2 พัฒนาจัดระบบการศึกษาให้ทั่วถึงอย่างมีคุณภาพ

แผนงานที่ 3 แผนงานการศึกษา

แบบ ผ.03

ที่	ครุภัณฑ์	เป้าหมาย (ผลผลิตของครุภัณฑ์)	งบประมาณ 2566 (บาท)	2567 (บาท)	2568 (บาท)	2569 (บาท)	2570 (บาท)	ผลที่คาดว่าจะได้รับ	หน่วยงานรับผิดชอบหลัก
10	โครงการจัดซื้อรถบรรทุก (ดีเซล) ขนาด 6 ตัน 6 ล้อ (แบบกระบะเหล็ก) พร้อมติดตั้งหลังคา โรงเรียนสกลทวาปี	- เพื่อจ่ายเป็นค่าจัดซื้อรถบรรทุก (ดีเซล) ขนาด 6 ตัน 6 ล้อ (แบบกระบะเหล็ก) พร้อมติดตั้งหลังคา โรงเรียนสกลทวาปี จำนวน 1 คันๆ ละ 2,190,000 บาท (โดยใช้ราคาตามบัญชีราคามาตรฐานครุภัณฑ์) และค่าติดตั้งหลังคาโดยสารพร้อมอุปกรณ์ ราคา 450,000 บาท (โดยใช้ราคาตามท้องตลาด) รวมเป็นเงิน 2,640,000 บาท	2,510,000 (1 คัน)	2,510,000 (1 คัน)	2,640,000 (1 คัน)	2,640,000 (1 คัน)	2,640,000 (1 คัน)	1. ครู นักเรียนและบุคลากรภายในโรงเรียนได้รับความสะดวก เกิดความคล่องตัวในการเดินทางเข้าร่วมกิจกรรมต่างๆ 2. มีรถบรรทุก(ดีเซล) ขนาด 6 ตัน 6 ล้อ ใช้ในกิจกรรมต่างๆของโรงเรียนและปฏิบัติงานราชการประจำโรงเรียน ซึ่งเกิดประโยชน์โดยรวมและส่งผลดีต่อโรงเรียน	- สำนักการศึกษาฯ อบจ.สกลนคร - ร.ร.สกลทวาปี อ.เมืองสกลนคร
11	โครงการจัดซื้อรถมินิบัสโดยสารปรับอากาศ โรงเรียนคำยางพิทยาคม	เพื่อจัดซื้อรถมินิบัสโดยสารปรับอากาศ โรงเรียนคำยางพิทยาคม จำนวน 1 คันๆ ละ 2,500,000 บาท (โดยใช้ราคาตามบัญชีนวัตกรรมไทย)	-	2,500,000 (1 คัน)	2,500,000 (1 คัน)	2,500,000 (1 คัน)	2,500,000 (1 คัน)	1. ครู นักเรียนและบุคลากรภายในโรงเรียนได้รับความสะดวก เกิดความคล่องตัวในการเดินทางเข้าร่วมกิจกรรมต่างๆ 2. มีรถมินิบัสใช้ในกิจการโรงเรียนและปฏิบัติงานราชการประจำโรงเรียนซึ่งเกิดประโยชน์โดยรวมและส่งผลดีต่อโรงเรียน 3. เป็นการประหยัดงบประมาณและรายจ่ายที่ไม่จำเป็น	- สำนักการศึกษาฯ อบจ.สกลนคร - ร.ร.คำยางพิทยาคม อ.บ้านม่วง
12	โครงการจัดซื้อรถโดยสารขนาด 12 ที่นั่ง (ดีเซล) ปริมาตรกระบอกสูบไม่ต่ำกว่า 2,400 ซีซี หรือกำลังเครื่องยนต์สูงสุดไม่ต่ำกว่า 90 กิโลวัตต์ โรงเรียนคำยางพิทยาคม	- เพื่อจ่ายเป็นค่าจัดซื้อรถโดยสารขนาด 12 ที่นั่ง (ดีเซล) ปริมาตรกระบอกสูบไม่ต่ำกว่า 2,400 ซีซี หรือกำลังเครื่องยนต์สูงสุดไม่ต่ำกว่า 90 กิโลวัตต์ โรงเรียนคำยางพิทยาคม จำนวน 1 คันๆ ละ 1,358,000 บาท (โดยใช้ราคาตามบัญชีราคามาตรฐานครุภัณฑ์)	1,358,000 (1 คัน)	1,358,000 (1 คัน)	1,358,000 (1 คัน)	1,358,000 (1 คัน)	1,358,000 (1 คัน)	1. มีพาหนะขนส่งสำหรับปฏิบัติงานของทางราชการประจำโรงเรียนคำยางพิทยาคม 2. มีพาหนะขนส่งสำหรับปฏิบัติภารกิจได้รับมอบหมายและโครงการที่อยู่ในความรับผิดชอบของโรงเรียนคำยางพิทยาคม	- สำนักการศึกษาฯ อบจ.สกลนคร - ร.ร.คำยางพิทยาคม อ.บ้านม่วง

แบบ ผ.03

ที่	ครุภัณฑ์	เป้าหมาย (ผลผลิตของครุภัณฑ์)	งบประมาณ 2566 (บาท)	2567 (บาท)	2568 (บาท)	2569 (บาท)	2570 (บาท)	ผลที่คาดว่าจะได้รับ	หน่วยงานรับผิดชอบหลัก
13	โครงการจัดซื้อรถบรรทุก (ดีเซล) ขนาด 6 ตัน 6 ล้อ (แบบกระบะเหล็ก) พร้อมติดตั้งหลังคา โรงเรียนคำยางพิทยาคม	- เพื่อจ่ายเป็นค่าจัดซื้อรถบรรทุก (ดีเซล) ขนาด 6 ตัน 6 ล้อ (แบบกระบะเหล็ก) พร้อมติดตั้งหลังคา โรงเรียนคำยางพิทยาคม จำนวน 1 คันๆ ละ 2,190,000 บาท (โดยใช้ราคาตามบัญชีราคามาตรฐานครุภัณฑ์) และค่าติดตั้งหลังคาโดยสารพร้อมอุปกรณ์ ราคา 450,000 บาท (โดยใช้ราคาตามท้องตลาด) รวมเป็นเงิน 2,640,000 บาท	2,510,000 (1 คัน)	2,510,000 (1 คัน)	2,640,000 (1 คัน)	2,640,000 (1 คัน)	2,640,000 (1 คัน)	1. มีรถบรรทุกในการปฏิบัติงานของทางราชการประจำโรงเรียนคำยางพิทยาคม 2. มีรถบรรทุกใช้สำหรับปฏิบัติงานตามภารกิจหรือตามโครงการต่างๆ ที่ได้รับมอบหมาย	- สำนักการศึกษาฯ อบจ.สกลนคร - ร.ร.คำยางพิทยาคม อ.บ้านม่วง
14	โครงการจัดซื้อรถบรรทุก (ดีเซล) ขนาด 6 ตัน 6 ล้อ (แบบกระบะเหล็ก) พร้อมติดตั้งหลังคา โรงเรียนธาตุทองอำนวยวิทย์	- เพื่อจ่ายเป็นค่าจัดซื้อรถบรรทุก (ดีเซล) ขนาด 6 ตัน 6 ล้อ (แบบกระบะเหล็ก) พร้อมติดตั้งหลังคา โรงเรียนธาตุทองอำนวยวิทย์ จำนวน 1 คันๆ ละ 2,190,000 บาท (โดยใช้ราคาตามบัญชีราคามาตรฐานครุภัณฑ์) และค่าติดตั้งหลังคาโดยสารพร้อมอุปกรณ์ ราคา 450,000 บาท (โดยใช้ราคาตามท้องตลาด) รวมเป็นเงิน 2,640,000 บาท	2,510,000 (1 คัน)	2,510,000 (1 คัน)	2,640,000 (1 คัน)	2,640,000 (1 คัน)	2,640,000 (1 คัน)	1. มีรถบรรทุกในการปฏิบัติงานของทางราชการประจำโรงเรียนธาตุทองอำนวยวิทย์ 2. มีรถบรรทุกใช้สำหรับปฏิบัติงานตามภารกิจหรือตามโครงการต่างๆ ที่ได้รับมอบหมาย	- สำนักการศึกษาฯ อบจ.สกลนคร - ร.ร.ธาตุทองอำนวยวิทย์ อ.วานรนิวาส
15	โครงการจัดซื้อรถโดยสารขนาด 12 ที่นั่ง (ดีเซล) ปริมาตรกระบอกสูบไม่ต่ำกว่า 2,400 ซีซี หรือกำลังเครื่องยนต์สูงสุดไม่ต่ำกว่า 90 กิโลวัตต์ โรงเรียนธาตุทองอำนวยวิทย์	- เพื่อจ่ายเป็นค่าจัดซื้อรถโดยสารขนาด 12 ที่นั่ง (ดีเซล) ปริมาตรกระบอกสูบไม่ต่ำกว่า 2,400 ซีซี หรือกำลังเครื่องยนต์สูงสุดไม่ต่ำกว่า 90 กิโลวัตต์ โรงเรียนธาตุทองอำนวยวิทย์ จำนวน 1 คันๆ ละ 1,358,000 บาท (โดยใช้ราคาตามบัญชีราคามาตรฐานครุภัณฑ์)	1,358,000 (1 คัน)	1,358,000 (1 คัน)	1,358,000 (1 คัน)	1,358,000 (1 คัน)	1,358,000 (1 คัน)	1. มีพาหนะขนส่งสำหรับปฏิบัติงานของทางราชการประจำโรงเรียนธาตุทองอำนวยวิทย์ 2. มีพาหนะขนส่งสำหรับปฏิบัติภารกิจได้รับมอบหมายและโครงการที่อยู่ในความรับผิดชอบของโรงเรียนธาตุทองอำนวยวิทย์	- สำนักการศึกษาฯ อบจ.สกลนคร - ร.ร.ธาตุทองอำนวยวิทย์ อ.วานรนิวาส
16	โครงการจัดซื้อรถมินิบัสโดยสารปรับอากาศ โรงเรียนธาตุทองอำนวยวิทย์	เพื่อจ่ายเป็นค่าจัดซื้อรถมินิบัสโดยสารปรับอากาศของโรงเรียนธาตุทองอำนวยวิทย์ จำนวน 1 คันๆ ละ 2,500,000 บาท	-	2,500,000 (1 คัน)	2,500,000 (1 คัน)	2,500,000 (1 คัน)	2,500,000 (1 คัน)	1. ครู นักเรียนและบุคลากรภายในโรงเรียนได้รับความสะดวก เกิดความคล่องตัวในการเดินทางเข้าร่วมกิจกรรมต่างๆ	- สำนักการศึกษาฯ อบจ.สกลนคร - ร.ร.ธาตุทองอำนวยวิทย์

ที่	ครุภัณฑ์	เป้าหมาย (ผลผลิตของครุภัณฑ์)	งบประมาณ 2566 (บาท)	2567 (บาท)	2568 (บาท)	2569 (บาท)	2570 (บาท)	ผลที่คาดว่าจะได้รับ	หน่วยงานรับผิดชอบหลัก
		(โดยใช้ราคาตามบัญชีนวัตกรรมไทย)						2. มีรถมินิบัสใช้ในกิจการโรงเรียนและปฏิบัติงานราชการประจำโรงเรียนซึ่งเกิดประโยชน์โดยรวมและส่งผลดีต่อโรงเรียน 3. เป็นการประหยัดงบประมาณและรายจ่ายที่ไม่จำเป็น	อ.วานรนิวาส
17	โครงการจัดซื้อรถโดยสารขนาด 12 ที่นั่ง (ดีเซล) ปริมาตรกระบอกสูบไม่ต่ำกว่า 2,400 ซีซี หรือกำลังเครื่องยนต์สูงสุดไม่ต่ำกว่า 90 กิโลวัตต์ โรงเรียนภูดินแดงวิทยา	- เพื่อจ่ายเป็นค่าจัดซื้อรถโดยสารขนาด 12 ที่นั่ง (ดีเซล) ปริมาตรกระบอกสูบไม่ต่ำกว่า 2,400 ซีซี หรือกำลังเครื่องยนต์สูงสุดไม่ต่ำกว่า 90 กิโลวัตต์ โรงเรียนภูดินแดงวิทยา จำนวน 1 คันๆ ละ 1,358,000 บาท (โดยใช้ราคาตามบัญชีราคามาตรฐานครุภัณฑ์)	1,358,000 (1 คัน)	1,358,000 (1 คัน)	1,358,000 (1 คัน)	1,358,000 (1 คัน)	1,358,000 (1 คัน)	1. มีพาหนะขนส่งสำหรับปฏิบัติงานของทางราชการประจำโรงเรียนภูดินแดงวิทยา 2. มีพาหนะขนส่งสำหรับปฏิบัติภารกิจได้รับมอบหมายและโครงการที่อยู่ในความรับผิดชอบของโรงเรียนภูดินแดงวิทยา	- สำนักการศึกษาฯ อบจ.สกลนคร - ร.ร.ภูดินแดงวิทยา อ.วานรนิวาส
18	โครงการจัดซื้อรถบรรทุก (ดีเซล) ขนาด 6 ตัน 6 ล้อ (แบบกระบะเหล็ก) พร้อมติดตั้งหลังคา โรงเรียนภูดินแดงวิทยา	- เพื่อจ่ายเป็นค่าจัดซื้อรถบรรทุก (ดีเซล) ขนาด 6 ตัน 6 ล้อ (แบบกระบะเหล็ก) โรงเรียนภูดินแดงวิทยา จำนวน 1 คันๆ ละ 2,190,000 บาท (โดยใช้ราคาตามบัญชีราคามาตรฐานครุภัณฑ์) และค่าติดตั้งหลังคาโดยสารพร้อมอุปกรณ์ ราคา 450,000 บาท (โดยใช้ราคาตามท้องตลาด) รวมเป็นเงิน 2,640,000 บาท	2,510,000 (1 คัน)	2,510,000 (1 คัน)	2,640,000 (1 คัน)	2,640,000 (1 คัน)	2,640,000 (1 คัน)	1. มีรถบรรทุกในการปฏิบัติงานของทางราชการประจำโรงเรียนภูดินแดงวิทยา 2. มีรถบรรทุกใช้สำหรับปฏิบัติงานตามภารกิจหรือตามโครงการต่างๆ ที่ได้รับมอบหมาย	- สำนักการศึกษาฯ อบจ.สกลนคร - ร.ร.ภูดินแดงวิทยา อ.วานรนิวาส
19	โครงการจัดซื้อรถประชาสัมพันธ์เคลื่อนที่พลังงานแสงอาทิตย์ โรงเรียนภูดินแดงวิทยา	- จัดซื้อรถประชาสัมพันธ์เคลื่อนที่พลังงานแสงอาทิตย์ โรงเรียนภูดินแดงวิทยา จำนวน 1 คันๆ ละ 2,778,790 บาท (โดยใช้ราคาตามท้องตลาด)	2,778,790 (1 คัน)	2,778,790 (1 คัน)	2,778,790 (1 คัน)	2,778,790 (1 คัน)	2,778,790 (1 คัน)	1. มีรถประชาสัมพันธ์ข้อมูลข่าวสารต่างๆของโรงเรียนได้อย่างรวดเร็ว เข้าถึงแหล่งชุมชนได้ง่าย 2. มีรถเป็นสื่อประกอบการเรียนการสอนของโรงเรียน	- สำนักการศึกษาฯ อบจ.สกลนคร - ร.ร.ภูดินแดงวิทยา อ.วานรนิวาส

ที่	ครุภัณฑ์	เป้าหมาย (ผลผลิตของครุภัณฑ์)	งบประมาณ					ผลที่คาดว่าจะได้รับ	หน่วยงานรับผิดชอบหลัก
			2566 (บาท)	2567 (บาท)	2568 (บาท)	2569 (บาท)	2570 (บาท)		
20	โครงการจัดซื้อรถมินิบัสโดยสารปรับอากาศ โรงเรียนภูดินแดงวิทยา	เพื่อจัดซื้อรถมินิบัสโดยสารปรับอากาศโรงเรียนภูดินแดงวิทยา จำนวน 1 คันๆ ละ 2,500,000 บาท (โดยใช้ราคาตามบัญชีนวัตกรรมไทย)	-	2,500,000 (1 คัน)	2,500,000 (1 คัน)	2,500,000 (1 คัน)	2,500,000 (1 คัน)	1. มีรถมินิบัสโดยสารปรับอากาศใช้ในกิจการโรงเรียนและปฏิบัติงานราชการประจำโรงเรียนภูดินแดงวิทยา สังกัดองค์การบริหารส่วนจังหวัดสกลนคร ซึ่งเกิดประโยชน์โดยรวมและส่งผลดีต่อโรงเรียน 2. ครู นักเรียน และบุคลากรภายในโรงเรียนได้รับความสะดวก เกิดความคล่องตัวในการเดินทางเข้าร่วมกิจกรรมต่างๆ 3. เป็นการประหยัดงบประมาณและลดค่าใช้จ่ายที่ไม่จำเป็น	- สำนักการศึกษาฯ อบจ.สกลนคร - ร.ร.ภูดินแดงวิทยา อ.วานรนิวาส
21	โครงการจัดซื้อรถมินิบัสโดยสารปรับอากาศ โรงเรียนร่มไทรวิทยา	- เพื่อจ่ายเป็นค่าจัดซื้อรถมินิบัสโดยสารปรับอากาศของโรงเรียนร่มไทรวิทยา จำนวน 1 คันๆ ละ 2,500,000 บาท (โดยใช้ราคาตามบัญชีนวัตกรรมไทย)	-	2,500,000 (1 คัน)	2,500,000 (1 คัน)	2,500,000 (1 คัน)	2,500,000 (1 คัน)	1. ครู นักเรียนและบุคลากรมีความพึงพอใจต่อความสะดวกสบายจากการเดินทางด้วยรถมินิบัสโดยสารปรับอากาศไม่ต่ำกว่าร้อยละ 80 2. โรงเรียนได้รับรถมินิบัสใช้ในกิจการโรงเรียนและปฏิบัติงานราชการประจำโรงเรียนซึ่งเกิดประโยชน์โดยรวมและส่งผลดีต่อโรงเรียน	- สำนักการศึกษาฯ อบจ.สกลนคร - ร.ร.ร่มไทรวิทยา อ.กุดบาก

แบบ ผ.03

ที่	ครุภัณฑ์	เป้าหมาย (ผลผลิตของครุภัณฑ์)	งบประมาณ 2566 (บาท)	2567 (บาท)	2568 (บาท)	2569 (บาท)	2570 (บาท)	ผลที่คาดว่าจะได้รับ	หน่วยงานรับผิดชอบหลัก
22	โครงการจัดซื้อรถโดยสารขนาด 12 ที่นั่ง (ดีเซล) ปริมาตรกระบอกสูบไม่ต่ำกว่า 2,400 ซีซี หรือกำลังเครื่องยนต์สูงสุดไม่ต่ำกว่า 90 กิโลวัตต์ สำหรับโรงเรียนร่มไทรวิทยา	- เพื่อจ่ายเป็นค่าจัดซื้อรถโดยสารขนาด 12 ที่นั่ง (ดีเซล) ปริมาตรกระบอกสูบไม่ต่ำกว่า 2,400 ซีซี หรือกำลังเครื่องยนต์สูงสุดไม่ต่ำกว่า 90 กิโลวัตต์ โรงเรียนร่มไทรวิทยา จำนวน 1 คันๆ ละ 1,358,000 บาท 1,358,000 บาท (โดยใช้ราคาตามบัญชีราคามาตรฐานครุภัณฑ์)	1,358,000 (1 คัน)	1,358,000 (1 คัน)	1,358,000 (1 คัน)	1,358,000 (1 คัน)	1,358,000 (1 คัน)	1. มีพาหนะขนส่งสำหรับปฏิบัติงานของทางราชการประจำโรงเรียนร่มไทรวิทยา 2. มีพาหนะขนส่งสำหรับปฏิบัติภารกิจได้รับมอบหมายและโครงการที่อยู่ในความรับผิดชอบของโรงเรียนร่มไทรวิทยา	- สำนักการศึกษาฯ อบจ.สกลนคร - ร.ร.ร่มไทรวิทยา อ.กุดบาก
23	โครงการจัดซื้อรถบรรทุก (ดีเซล) ขนาด 6 ตัน 6 ล้อ (แบบกระบะเหล็ก) พร้อมติดตั้งหลังคา โรงเรียนร่มไทรวิทยา	- เพื่อจ่ายเป็นค่าจัดซื้อรถบรรทุก (ดีเซล) ขนาด 6 ตัน 6 ล้อ (แบบกระบะเหล็ก) โรงเรียนร่มไทรวิทยา จำนวน 1 คันๆ ละ 2,190,000 บาท (โดยใช้ราคาตามบัญชีราคามาตรฐานครุภัณฑ์) และค่าติดตั้งหลังคาโดยสารพร้อมอุปกรณ์ ราคา 450,000 บาท (โดยใช้ราคาตามท้องตลาด) รวมเป็นเงิน 2,640,000 บาท	2,510,000 (1 คัน)	2,510,000 (1 คัน)	2,640,000 (1 คัน)	2,640,000 (1 คัน)	2,640,000 (1 คัน)	1. มีรถบรรทุกในการปฏิบัติงานของทางราชการประจำโรงเรียนร่มไทรวิทยา 2. มีรถบรรทุกใช้สำหรับปฏิบัติงานตามภารกิจหรือตามโครงการต่างๆ ที่ได้รับมอบหมาย	- สำนักการศึกษาฯ อบจ.สกลนคร - ร.ร.ร่มไทรวิทยา อ.กุดบาก
24	โครงการจัดซื้อรถมินิบัสโดยสารปรับอากาศ โรงเรียนเดื่อศรีไพรวัลย์	เพื่อจ่ายเป็นค่าจัดซื้อรถมินิบัสโดยสารปรับอากาศของโรงเรียนเดื่อศรีไพรวัลย์ จำนวน 1 คันๆ ละ 2,500,000 บาท (โดยใช้ราคาตามบัญชีนวัตกรรม)	-	2,500,000 (1 คัน)	2,500,000 (1 คัน)	2,500,000 (1 คัน)	2,500,000 (1 คัน)	1. ครู นักเรียน และบุคลากรภายในโรงเรียนได้รับความสะดวก เกิดความคล่องตัวในการเดินทางเข้าร่วมกิจกรรมต่างๆ 2. มีรถมินิบัสใช้ในกิจการโรงเรียนและปฏิบัติงานราชการประจำโรงเรียนซึ่งเกิดประโยชน์โดยรวมและส่งผลดีต่อโรงเรียน 3. เป็นการประหยัดงบประมาณและรายจ่ายที่ไม่จำเป็น	- สำนักการศึกษาฯ อบจ.สกลนคร - รร.เดื่อศรีไพรวัลย์ อ.วานรนิวาส

ประเภทครุภัณฑ์ยานพาหนะและขนส่ง

กลยุทธ์ที่ 3.2 พัฒนาจัดระบบการศึกษาให้ทั่วถึงอย่างมีคุณภาพ

แผนงานที่ 3 แผนงานการศึกษา

แบบ ผ.03

ที่	ครุภัณฑ์	เป้าหมาย (ผลผลิตของครุภัณฑ์)	งบประมาณ 2566 (บาท)	2567 (บาท)	2568 (บาท)	2569 (บาท)	2570 (บาท)	ผลที่คาดว่าจะได้รับ	หน่วยงานรับผิดชอบหลัก
25	โครงการจัดซื้อรถโดยสารขนาด 12 ที่นั่ง (ดีเซล) ปริมาตรกระบอกสูบไม่ต่ำกว่า 2,400 ซีซี หรือกำลังเครื่องยนต์สูงสุดไม่ต่ำกว่า 90 กิโลวัตต์ โรงเรียนเดื่อศรีไพรวัลย์	- เพื่อจ่ายเป็นค่าจัดซื้อรถโดยสารขนาด 12 ที่นั่ง (ดีเซล) ปริมาตรกระบอกสูบไม่ต่ำกว่า 2,400 ซีซี หรือกำลังเครื่องยนต์สูงสุดไม่ต่ำกว่า 90 กิโลวัตต์ โรงเรียนเดื่อศรีไพรวัลย์ จำนวน ๑ คันๆ ละ ๑,๓๕๘,๐๐๐ บาท (โดยใช้ราคาตามบัญชีราคามาตรฐานครุภัณฑ์)	1,358,000 (1 คัน)	1,358,000 (1 คัน)	1,358,000 (1 คัน)	1,358,000 (1 คัน)	1,358,000 (1 คัน)	1. มีรถโดยสารใช้ในกิจการโรงเรียนและปฏิบัติงานราชการประจำโรงเรียนซึ่งเกิดประโยชน์โดยรวมและส่งผลดีต่อโรงเรียน 2. ครู นักเรียน และบุคลากรภายในโรงเรียนได้รับความสะดวก เกิดความคล่องตัวในการเดินทางเข้าร่วมกิจกรรมต่างๆ	- สำนักการศึกษาฯ อบจ.สกลนคร - รร.เดื่อศรีไพรวัลย์ อ.วานรนิวาส
26	โครงการจัดซื้อรถบรรทุก (ดีเซล) ขนาด ๖ ล้อ ๖ ตัน (แบบกระบะเหล็ก) พร้อมติดตั้งหลังคา โรงเรียนเดื่อศรีไพรวัลย์	- เพื่อจ่ายเป็นค่าจัดซื้อรถบรรทุก (ดีเซล) ขนาด 6 ตัน 6 ล้อ (แบบกระบะเหล็ก) พร้อมติดตั้งหลังคา โรงเรียนเดื่อศรีไพรวัลย์ จำนวน 1 คันๆ ละ 2,190,000 บาท (โดยใช้ราคาตามบัญชีราคามาตรฐานครุภัณฑ์) และค่าติดตั้งหลังคาโดยสารพร้อมอุปกรณ์ ราคา 450,000 บาท (โดยใช้ราคาตามท้องตลาด) รวมเป็นเงิน 2,640,000 บาท	2,510,000 (1 คัน)	2,510,000 (1 คัน)	2,640,000 (1 คัน)	2,640,000 (1 คัน)	2,640,000 (1 คัน)	1. มีรถบรรทุกในการปฏิบัติงานของทางราชการประจำโรงเรียนเดื่อศรีไพรวัลย์ 2. มีรถบรรทุกใช้สำหรับปฏิบัติงานตามภารกิจหรือตามโครงการต่างๆ ที่ได้รับมอบหมาย	- สำนักการศึกษาฯ อบจ.สกลนคร - รร.เดื่อศรีไพรวัลย์ อ.วานรนิวาส
27	โครงการจัดซื้อรถโดยสารขนาด 12 ที่นั่ง (ดีเซล) ปริมาตรกระบอกสูบไม่ต่ำกว่า 2,400 ซีซี หรือกำลังเครื่องยนต์สูงสุดไม่ต่ำกว่า 90 กิโลวัตต์ โรงเรียนบ้านโพนยางคำ กรป.กลางพัฒนา	- เพื่อจ่ายเป็นค่าจัดซื้อรถโดยสารขนาด 12 ที่นั่ง (ดีเซล) ปริมาตรกระบอกสูบไม่ต่ำกว่า 2,400 ซีซี หรือกำลังเครื่องยนต์สูงสุดไม่ต่ำกว่า 90 กิโลวัตต์ โรงเรียนบ้านโพนยางคำ กรป.กลางพัฒนา จำนวน 1 คันๆ ละ 1,358,000 บาท (โดยใช้ราคาตามบัญชีราคามาตรฐานครุภัณฑ์)	1,358,000 (1 คัน)	1,358,000 (1 คัน)	1,358,000 (1 คัน)	1,358,000 (1 คัน)	1,358,000 (1 คัน)	1. มีรถโดยสารใช้ในกิจการโรงเรียนและปฏิบัติงานราชการประจำโรงเรียนซึ่งเกิดประโยชน์โดยรวมและส่งผลดีต่อโรงเรียน 2. ครู นักเรียน และบุคลากรภายในโรงเรียนได้รับความสะดวก เกิดความคล่องตัวในการเดินทางเข้าร่วมกิจกรรมต่างๆ	- สำนักการศึกษาฯ อบจ.สกลนคร - ร.ร.บ้านโพนยางคำ กรป.กลางพัฒนา อ.เมืองสกลนคร
28	โครงการจัดซื้อรถบรรทุก (ดีเซล) ขนาด 6 ตัน 6 ล้อ (แบบกระบะเหล็ก) พร้อมติดตั้งหลังคา	- เพื่อจ่ายเป็นค่าจัดซื้อรถบรรทุก (ดีเซล) ขนาด 6 ตัน 6 ล้อ (แบบกระบะเหล็ก) โรงเรียนบ้านโพนยางคำ กรป.กลางพัฒนา จำนวน 1 คันๆ ละ 2,190,000 บาท	2,510,000 (1 คัน)	2,510,000 (1 คัน)	2,640,000 (1 คัน)	2,640,000 (1 คัน)	2,640,000 (1 คัน)	1. มีรถบรรทุกในการปฏิบัติงานของโรงเรียนบ้านโพนยางคำ กรป.กลางพัฒนา 2. มีรถบรรทุกใช้สำหรับ	- สำนักการศึกษาฯ อบจ.สกลนคร - ร.ร.บ้านโพนยางคำ กรป.กลางพัฒนา

ประเภทครุภัณฑ์ยานพาหนะและขนส่ง

กลยุทธ์ที่ 3.2 พัฒนาจัดระบบการศึกษาให้ทั่วถึงอย่างมีคุณภาพ

แผนงานที่ 3 แผนงานการศึกษา

แบบ ผ.03

ที่	ครุภัณฑ์	เป้าหมาย (ผลผลิตของครุภัณฑ์)	งบประมาณ					ผลที่คาดว่าจะได้รับ	หน่วยงานรับผิดชอบหลัก
			2566 (บาท)	2567 (บาท)	2568 (บาท)	2569 (บาท)	2570 (บาท)		
	โรงเรียนบ้านโพนยางคำ กรป.กลางพัฒนา	(โดยใช้ราคาตามบัญชีราคามาตรฐานครุภัณฑ์) และค่าติดตั้งหลังคาโดยสารพร้อมอุปกรณ์ ราคา 450,000 บาท (โดยใช้ราคาตามท้องตลาด) รวมเป็นเงิน 2,640,000 บาท						ปฏิบัติงานตามภารกิจหรือกิจกรรมต่างๆ	อ.เมืองสกลนคร
29	โครงการจัดซื้อรถฟาร์มแทรกเตอร์ โรงเรียนเดื่อศรีไพรวัลย์	- เพื่อจัดซื้อรถฟาร์มแทรกเตอร์ชนิดขับเคลื่อน 4 ล้อ ขนาด 40 แรงม้า จำนวน 1 คันๆ ละ 578,000 บาท (โดยใช้ราคาตามบัญชีราคามาตรฐานครุภัณฑ์)	-	578,000	578,000	578,000	578,000	1. มีรถฟาร์มแทรกเตอร์สำหรับใช้ภายในโรงเรียนเดื่อศรีไพรวัลย์ 2 .สามารถใช้รถฟาร์มแทรกเตอร์ในการปรับปรุงภูมิทัศน์ของโรงเรียนให้สวยงาม น่าอยู่ น่าเรียน 3. ใช้รถฟาร์มแทรกเตอร์อำนวยความสะดวกในการจัดเตรียมพื้นที่สำหรับใช้ในกิจกรรมการเรียนรู้ทางด้านการเกษตรภายในโรงเรียน	- สำนักการศึกษาฯ อบจ.สกลนคร - ร.ร.เดื่อศรีไพรวัลย์ อ.วานรนิวาส
		รวม	**43,823,580**	**61,901,580**	**63,071,580**	**63,071,580**	**63,071,580**		

บัญชีครุภัณฑ์ สำหรับที่ไม่ได้ดำเนินการจัดทำเป็นโครงการพัฒนาท้องถิ่น

แผนพัฒนาท้องถิ่น พ.ศ. 2566 - 2570 ทบทวน ครั้งที่ 1/2569 องค์การบริหารส่วนจังหวัดสกลนคร

ประเภทครุภัณฑ์

แบบ ผ.03

ประเภทครุภัณฑ์ยานพาหนะและขนส่ง

กลยุทธ์ที่ 3.3 พัฒนาส่งเสริมและสนับสนุนการให้บริการสุขภาพอย่างทั่วถึงและมีมาตรฐาน

แผนงานที่ 4 แผนงานสาธารณสุข

ที่	ครุภัณฑ์	เป้าหมาย (ผลผลิตของครุภัณฑ์)	งบประมาณ					ผลที่คาดว่าจะได้รับ	หน่วยงานรับผิดชอบหลัก
			2566 (บาท)	2567 (บาท)	2568 (บาท)	2569 (บาท)	2570 (บาท)		
1	โครงการจัดซื้อรถบรรทุก (ดีเซล) ขนาด 4 ตัน 6 ล้อ ปริมาตรกระบอกสูบไม่ต่ำกว่า 4,000 ซีซี	- รถบรรทุก (ดีเซล) ขนาด 4 ตัน 6 ล้อ ปริมาตรกระบอกสูบไม่ต่ำกว่า 4,000 ซีซี (ราคาตามบัญชีครุภัณฑ์)	1,405,000 (1 คัน)	1,405,000 (1 คัน)	1,405,000 (1 คัน)	1,405,000 (1 คัน)	1,405,000 (1 คัน)	1. องค์การบริหารส่วนจังหวัดสกลนคร มีครุภัณฑ์ยานพาหนะและขนส่ง เพื่อให้บริการประชาชนในเขตพื้นที่จังหวัดสกลนคร 2. ภารกิจที่ได้รับมอบหมายแล้วเสร็จตามระยะเวลาที่กำหนด	กองสาธารณสุข อบจ.สกลนคร
2	โครงการจัดซื้อรถมินิบัสโดยสารปรับอากาศ สำหรับพื้นที่สุขภาพอำเภอ	- จัดซื้อรถมินิบัสโดยสารปรับอากาศ จำนวน 18 คัน ๆ ละ 2,350,000 บาท รวมเป็นเงิน 42,300,000 บาท (ราคาตามบัญชีนวัตกรรม ฉบับเพิ่มเติม พฤศจิกายน 2564)	42,300,000 (18 คัน)	42,300,000 (18 คัน)	42,300,000 (18 คัน)	42,300,000 (18 คัน)	42,300,000 (18 คัน)	1. พื้นที่สุขภาพอำเภอ มีครุภัณฑ์ยานพาหนะและขนส่ง ในการปฏิบัติราชการเกิดความสะดวกและคล่องตัวตามภารกิจที่ได้รับมอบหมายในการปฏิบัติงานราชการ 2. ทำให้บุคลากรทางการแพทย์ อาสาสมัครสาธารณสุข (อสม.) และแกนนำสุขภาพชุมชน ได้รับความสะดวกเกิดความคล่องตัวในการเดินทางเข้าร่วมกิจกรรมต่างๆ เช่น กิจกรรมการรณรงค์ด้านสุขภาพประจำปี งานประจำปี การศึกษาดูงานสาธารณสุขมูลฐานทั้งในจังหวัดและต่างจังหวัด 3. เป็นการประหยัดงบประมาณและรายจ่ายที่ไม่จำเป็น	กองสาธารณสุข อบจ.สกลนคร

ประเภทครุภัณฑ์ยานพาหนะและขนส่ง

กลยุทธ์ที่ 3.3 พัฒนาส่งเสริมและสนับสนุนการให้บริการสุขภาพอย่างทั่วถึงและมีมาตรฐาน

แผนงานที่ 4 แผนงานสาธารณสุข

แบบ ผ.03

ที่	ครุภัณฑ์	เป้าหมาย (ผลผลิตของครุภัณฑ์)	งบประมาณ					ผลที่คาดว่าจะได้รับ	หน่วยงานรับผิดชอบหลัก
			2566 (บาท)	2567 (บาท)	2568 (บาท)	2569 (บาท)	2570 (บาท)		
3	โครงการจัดซื้อรถบรรทุก (ดีเซล) สำหรับใช้ในโรงพยาบาลส่งเสริมสุขภาพตำบล	- จัดซื้อรถบรรทุก (ดีเซล) ขนาด 1 ตัน ปริมาตรกระบอกสูบไม่ต่ำกว่า 2,400 ซีซี หรือกำลังเครื่องยนต์สูงสุด ไม่ต่ำกว่า 110 กิโลวัตต์ ขับเคลื่อน 2 ล้อ แบบดับเบิ้ลแค็บ ราคาคันละ 923,000บาท จำนวน 30 คัน (ราคาตามบัญชีราคามาตรฐานครุภัณฑ์)	-	-	-	-	27,690,000	- โรงพยาบาลส่งเสริมสุขภาพตำบลสามารถออกให้บริการประชาชนในการออกตรวจเยี่ยมผู้ป่วย ส่งต่อผู้ป่วย ขนส่งยาและเวชภัณฑ์ต่าง ๆ ตลอดจนให้บริการในการจัดกิจกรรมของชุมชน สามารถลดภาระค่าใช้จ่ายของประชาชนและพัฒนาคุณภาพชีวิตของประชาชนในพื้นที่ให้มีสุขภาพที่ดี ปราศจากโรคภัยความเจ็บป่วย มีความเป็นอยู่ที่ดี	กองสาธารณสุข อบจ.สกลนคร
		รวม	**43,705,000**	**43,705,000**	**43,705,000**	**43,705,000**	**71,395,000**		

บัญชีครุภัณฑ์ สำหรับที่ไม่ได้ดำเนินการจัดทำเป็นโครงการพัฒนาท้องถิ่น **แบบ ผ.03**

แผนพัฒนาท้องถิ่น พ.ศ. 2566 - 2570 ทบทวน ครั้งที่ 1/2569 องค์การบริหารส่วนจังหวัดสกลนคร

ประเภทครุภัณฑ์

ประเภทครุภัณฑ์ยานพาหนะและขนส่ง

กลยุทธ์ที่ 3.3 พัฒนาส่งเสริมและสนับสนุนการให้บริการสุขภาพอย่างทั่วถึงและมีมาตรฐาน

แผนงานที่ 6 แผนงานเคหะและชุมชน

ที่	ครุภัณฑ์	เป้าหมาย (ผลผลิตของครุภัณฑ์)	งบประมาณ					ผลที่คาดว่าจะได้รับ	หน่วยงานรับผิดชอบหลัก
			2566 (บาท)	2567 (บาท)	2568 (บาท)	2569 (บาท)	2570 (บาท)		
1	โครงการจัดซื้อรถสุขาเคลื่อนที่ขององค์การบริหารส่วนจังหวัดสกลนคร	- รถสุขาเคลื่อนที่ขนาดไม่น้อยกว่า 8 ห้องน้ำ ชนิด 6 ล้อ เครื่องยนต์ดีเซล 6 สูบ 4 จังหวะ มีกำลังแรงม้าไม่น้อยกว่า 240 แรงม้า น้ำหนักรวมรวมน้ำหนักบรรทุกไม่น้อยกว่า (G.V.W.) 15,000 กิโลกรัม ภายในมีห้องสุขาสำหรับอุจจาระ ไม่น้อยกว่า 8 ห้อง มีช่องสำหรับปัสสาวะสำหรับผู้ชายพร้อมที่กั้นไม่น้อยกว่า 6 ช่อง มีอ่างล้างมือไม่น้อยกว่า 4 จุด มีเครื่องกำเนิดไฟฟ้าขนาดไม่น้อยกว่า 50 KVA. เป็นเครื่องยนต์ไม่น้อยกว่า 1 สูบ 4 จังหวะ มีระบบท้าวช้างค้ำยันทั้งสองด้านด้านละ 2 ขา และตัวถัง ราคาคันละ 8,000,000 บาท จำนวน 4 คัน/ปี (ราคาตามท้องตลาด)	32,000,000 (4 คัน)	32,000,000 (4 คัน)	32,000,000 (4 คัน)	32,000,000 (4 คัน)	32,000,000 (4 คัน)	1. ประชาชนได้รับความสะดวกสบาย มีห้องสุขาที่ถูกสุขอนามัยที่ดี มีความสะอาด ปลอดภัยและเพียงพอในการมาร่วมงานหรือกิจกรรมของจังหวัดสกลนคร 2. ประชาชนได้รับการบรรเทาและแก้ไขปัญหาความเดือดร้อนเมื่อเกิดสาธารณภัยในจังหวัดสกลนคร 3. ช่วยรักษาสิ่งแวดล้อมให้ดีขึ้น	กองสาธารณสุข อบจ.สกลนคร
2	โครงการจัดซื้อรถดูดสิ่งปฏิกูล จำนวน 2 คัน	- รถดูดสิ่งปฏิกูล จำนวน 2 คัน ๆ ละ 2,500,000 บาท คุณลักษณะสังเขป ดังนี้ 1. เป็นรถดูดสิ่งปฏิกูล ตัวรถ 6 ล้อ เครื่องยนต์ดีเซล มีกำลังแรงเร่งไม่น้อยกว่า 130 แรงม้า 2. ติดตั้งถังบรรจุสิ่งปฏิกูล ขนาดความจุไม่น้อยกว่า 3,000 ลิตร	-	-	-	2,500,000	2,500,000	1. ประชาชนได้รับความสะดวกสบาย มีห้องสุขาที่ถูกสุขอนามัยที่ดี และเพียงพอในการมาร่วมงานหรือกิจกรรมฯ 2. ประชาชนได้รับการบรรเทา และแก้ไขปัญหาความเดือดร้อนเมื่อเกิดสาธารณภัยฯ	กองสาธารณสุข อบจ.สกลนคร

ประเภทครุภัณฑ์ยานพาหนะและขนส่ง

แบบ ผ.03

กลยุทธ์ที่ 3.3 พัฒนาส่งเสริมและสนับสนุนการให้บริการสุขภาพอย่างทั่วถึงและมีมาตรฐาน

แผนงานที่ 6 แผนงานเคหะและชุมชน

ที่	ครุภัณฑ์	เป้าหมาย (ผลผลิตของครุภัณฑ์)	งบประมาณ					ผลที่คาดว่าจะได้รับ	หน่วยงานรับผิดชอบหลัก
			2566 (บาท)	2567 (บาท)	2568 (บาท)	2569 (บาท)	2570 (บาท)		
		3. ผลิตจากโรงงานที่ได้รับการรับรองระบบบริหารงานคุณภาพตามมาตรฐาน มอก. 9001 หรือ ISO. 9001 (ราคาตามท้องตลาด)						3. มีประสิทธิภาพเพิ่มขึ้นในการออกให้บริการรถสุขเคลื่อนที่ฯ	
		รวม	**32,000,000**	**32,000,000**	**32,000,000**	**34,500,000**	**34,500,000**		

บัญชีครุภัณฑ์ สำหรับที่ไม่ได้ดำเนินการจัดทำเป็นโครงการพัฒนาท้องถิ่น

แผนพัฒนาท้องถิ่น พ.ศ. 2566 - 2570 ทบทวน ครั้งที่ 1/2569 องค์การบริหารส่วนจังหวัดสกลนคร

ประเภทครุภัณฑ์

ประเภทครุภัณฑ์ยานพาหนะและขนส่ง

กลยุทธ์ที่ 5.1 พัฒนาและปรับปรุงโครงสร้างพื้นฐาน

แผนงานที่ 9 แผนงานอุตสาหกรรมและการโยธา

ที่	ครุภัณฑ์	เป้าหมาย (ผลผลิตของครุภัณฑ์)	งบประมาณ					ผลที่คาดว่าจะได้รับ	หน่วยงานรับผิดชอบหลัก
			2566 (บาท)	2567 (บาท)	2568 (บาท)	2569 (บาท)	2570 (บาท)		
1	รถซ่อมบำรุงถนนลาดยางชนิดเร่งด่วน	- รถซ่อมบำรุงถนนลาดยางชนิดเร่งด่วน เป็นรถบรรทุกชนิด 10 ล้อ ขับเคลื่อน 2 เพลา เครื่องยนต์ดีเซล มีกำลังสูงสุดไม่น้อยกว่า 240 แรงม้า ตอนท้ายติดตั้งอุปกรณ์ปฏิบัติงาน จำนวน 3 คัน ๆ ละ 22,000,000 บาท (ราคาตามบัญชีนวัตกรรมไทย ฉบับเพิ่มเติม กรกฎาคม 2563) รหัส 080 7003 เป็นเงิน 330,000,000 บาท	66,000,000 (3 คัน)	66,000,000 (3 คัน)	66,000,000 (3 คัน)	66,000,000 (3 คัน)	66,000,000 (3 คัน)	1. สามารถดำเนินการซ่อมบำรุงถนนได้รวดเร็ว และได้ปริมาณเพิ่มขึ้น แก้ไขปัญหาความเดือดร้อนในการสัญจรไป - มา ของประชาชนในพื้นที่จังหวัดสกลนคร 2. ประชาชนได้ใช้ถนนที่ได้มาตรฐาน ลดอุบัติเหตุที่เกิดจากเส้นทางคมนาคม ส่งเสริมคุณภาพชีวิตให้ดีขึ้น	สำนักช่าง อบจ.สกลนคร
2	ซื้อรถยนต์หัวลากพร้อมเทรลเลอร์กึ่งพวง	- เป็นรถยนต์ชนิดไม่น้อยกว่า 10 ล้อ ขับเคลื่อนไม่น้อยกว่า 2 เพลา กำลังสูงสุดไม่น้อยกว่า 360 แรงม้า ชุดกึ่งพวงมีล้อทั้งหมดไม่น้อยกว่า 12 ล้อมีเพลา 3 เพลา จำนวน 1 คันๆ ละ 6,500,000 บาท (ราคาท้องตลาด)	6,500,000 (1 คัน)	6,500,000 (1 คัน)	-	-	-	1. สามารถบรรทุกเครื่องจักรกลและอุปกรณ์ต่าง ๆ ในการซ่อมแซมถนนและการพัฒนาแหล่งน้ำเพื่อแก้ปัญหาความเดือดร้อนของประชาชน ในเขตพื้นที่จังหวัดสกลนคร 2. สามารถขนย้ายเครื่องจักรและอุปกรณ์อื่นๆ เพื่อสนับสนุนภารกิจที่ได้รับมอบหมายในเขตพื้นที่จังหวัดสกลนคร	สำนักช่าง อบจ.สกลนคร
3	จัดซื้อรถบรรทุก (ดีเซล) ขนาด 6 ตัน 6 ล้อ ปริมาตรกระบอกสูบ ไม่ต่ำกว่า 6,000 ซีซี หรือกำลังเครื่องยนต์สูงสุดไม่ต่ำกว่า 170 กิโลวัตต์ แบบกระบะเทท้าย	จัดซื้อรถบรรทุก (ดีเซล) ขนาด 6 ตัน 6 ล้อ ปริมาตรกระบอกสูบ ไม่ต่ำกว่า 6,000 ซีซี หรือกำลังเครื่องยนต์สูงสุด ไม่ต่ำกว่า 170 กิโลวัตต์ แบบกระบะเทท้าย จำนวน 5 คัน ๆ ละ 2,234,000 บาท (ตามบัญชีราคามาตรฐานครุภัณฑ์	10,630,000 (5 คัน)	11,170,000 (5 คัน)	-	-	-	1. ขนย้ายอุปกรณ์ เครื่องจักรในการพัฒนาแหล่งน้ำเพื่อการเกษตรและอุปโภค – บริโภค ในเขตพื้นที่จังหวัดสกลนคร 2. ขนย้ายอุปกรณ์ เครื่องจักรในการซ่อมแซมถนน ในเขตพื้นที่	สำนักช่าง อบจ.สกลนคร

ที่	ครุภัณฑ์	เป้าหมาย (ผลผลิตของครุภัณฑ์)	งบประมาณ					ผลที่คาดว่าจะได้รับ	หน่วยงานรับผิดชอบหลัก
			2566 (บาท)	2567 (บาท)	2568 (บาท)	2569 (บาท)	2570 (บาท)		
		กองมาตรฐานงบประมาณ 1 สำนักงบประมาณ ธันวาคม 2566)						จังหวัดสกลนคร 3. ใช้ในงานโครงสร้างพื้นฐานด้านการซ่อมแซมถนนและการพัฒนาแหล่งน้ำในเขตพื้นที่จังหวัดสกลนคร	
4	ซื้อรถบรรทุกน้ำขนาด 5,000 ลิตร	- เป็นรถบรรทุกน้ำ ขนาด 5,000 ลิตร ชนิด 6 ล้อ ขนาด เครื่องยนต์ไม่ต่ำกว่า 5,000 ซีซี ไม่น้อยกว่า 175 แรงม้า จำนวน 6 คัน ๆ ละ 3,500,000 บาท (ราคาท้องตลาด)	21,000,000 (6 คัน)	21,000,000 (6 คัน)	-	-	-	1. สามารถใช้ในการสนับสนุนป้องกันอัคคีภัย ภัยแล้ง ในเขตพื้นที่จังหวัดสกลนคร 2. สามารถใช้ในการลำเลียงน้ำอุปโภค – บริโภค ในเขตพื้นที่จังหวัดสกลนคร 3. มีรถบรรทุกน้ำ ขนาด 5,000 ลิตร เพื่อใช้รดน้ำถนนในการเกรด บด อัด ซ่อมบำรุงถนน	สำนักช่าง อบจ.สกลนคร
5	ซื้อรถเครน 10 ล้อ	- เป็นรถเครน 10 ล้อ 240 แรงม้า 2,800 รอบ/นาที กระบะบรรทุกยกดั้มไม่น้อยกว่า 4 ลูกบาศก์เมตร จำนวน 1 คัน ๆ ละ 7,500,000 บาท (ราคาท้องตลาด)	7,500,000 (1 คัน)	7,500,000 (1 คัน)	-	-	-	1. สามารถช่วยในงานซ่อมบำรุงงานไฟฟ้าสาธารณะในเขตพื้นที่จังหวัดสกลนคร ได้รวดเร็วขึ้น 2. สามารถใช้ในงานก่อสร้าง งานขนส่งงานซ่อมบำรุง และงานยกย้ายวัสดุหนักๆในบริเวณใกล้ๆ 3. สามารถสนับสนุนป้องกันอัคคีภัย ภัยแล้ง และภัยพิบัติทางธรรมชาติอื่นๆ ในเขตพื้นที่จังหวัดสกลนคร	สำนักช่าง อบจ.สกลนคร
6	จัดซื้อรถบรรทุก (ดีเซล) ขนาด 4 ตัน 6 ล้อ ปริมาตรกระบอกสูบ ไม่ต่ำกว่า 4,000 ซีซี หรือ กำลังเครื่องยนต์สูงสุด ไม่ต่ำกว่า 105 กิโลวัตต์ พร้อมหลังคาอลูมิเนียม	1. จัดซื้อรถบรรทุก (ดีเซล) ขนาด 4 ตัน 6 ล้อ ปริมาตรกระบอกสูบ ไม่ต่ำกว่า 4,000 ซีซี หรือ กำลังเครื่องยนต์สูงสุด ไม่ต่ำกว่า 105 กิโลวัตต์ จำนวน 2 คัน ๆ ละ 1,405,000 บาท (ตามบัญชีราคามาตรฐานครุภัณฑ์	3,010,000 (2 คัน)	3,010,000 (2 คัน)	-	-	-	1. มีครุภัณฑ์ในการปฏิบัติงานตามภารกิจที่ได้รับมอบหมายในเขตพื้นที่จังหวัดสกลนคร 2. งานขนส่งวัสดุซ่อมบำรุงถนนเป็นไปด้วยความรวดเร็วและแก้ไขปัญหาความเดือดร้อนของประชาชน	สำนักช่าง อบจ.สกลนคร

ที่	ครุภัณฑ์	เป้าหมาย (ผลผลิตของครุภัณฑ์)	งบประมาณ					ผลที่คาดว่าจะได้รับ	หน่วยงานรับผิดชอบหลัก
			2566 (บาท)	2567 (บาท)	2568 (บาท)	2569 (บาท)	2570 (บาท)		
		กองมาตรฐานงบประมาณ 1 สำนักงบประมาณ ธันวาคม 2566) 2. หลังคาอลูมิเนียมสำหรับรถ 6 ล้อ ขนาด 4 ตัน 6 ล้อ จำนวน 2 หลัง ๆ ละ 100,000 บาท (ราคาตามท้องตลาด)						ได้ทันท่วงที 3. การขนย้ายอุปกรณ์ วัสดุต่างๆ ในการปฏิบัติภารกิจที่ได้รับมอบหมาย เป็นไปด้วยความเรียบร้อย	
7	จัดซื้อรถบรรทุก (ดีเซล) ขนาด 1 ตัน ปริมาตรกระบอกสูบไม่ต่ำกว่า 2,400 ซีซี หรือกำลังเครื่องยนต์สูงสุดไม่ต่ำกว่า 110 กิโลวัตต์ ขับเคลื่อน 2 ล้อ แบบธรรมดา พร้อมหลังคารถบรรทุก ขนาด 1 ตัน หลังคาไฟเบอร์กลาสหรือเหล็ก	1. จัดซื้อรถบรรทุก (ดีเซล) ขนาด 1 ตัน ประมาตรกระบอกสูบไม่ต่ำกว่า 2,400 ซีซี หรือกำลังเครื่องยนต์สูงสุด ไม่ต่ำกว่า 110 กิโลวัตต์ ขับเคลื่อน 2 ล้อ แบบธรรมดา จำนวน 6 คัน ๆ ละ 575,000 บาท เป็นเงิน 3,450,000 บาท (ตามบัญชีราคามาตรฐานครุภัณฑ์ กองมาตรฐานงบประมาณ 1 สำนักงบประมาณ ธันวาคม 2566) 2. จัดซื้อหลังคารถบรรทุก ขนาด 1 ตัน หลังคาไฟเบอร์กลาสหรือเหล็ก จำนวน 6 หลัง ๆ ละ 35,900 บาท เป็นเงิน 215,400 บาท (ตามบัญชีราคามาตรฐานครุภัณฑ์ กองมาตรฐานงบประมาณ 1 สำนักงบประมาณ ธันวาคม 2566)	3,665,400 (6 คัน)	3,665,400 (6 คัน)	-	-	-	1. มีครุภัณฑ์ ใช้ในการปฏิบัติงานตามภารกิจ ที่ได้รับมอบหมายในเขตพื้นที่จังหวัดสกลนคร ประจำองค์การบริหารส่วนจังหวัดสกลนคร 2. งานขนส่งวัสดุซ่อมบำรุงถนน เป็นไปด้วยความรวดเร็วและแก้ปัญหาความเดือดร้อนอของประชาชนได้ทันท่วงที 3. การขนย้ายอุปกรณ์ วัสดุต่างๆ ในการปฏิบัติภารกิจที่ได้รับมอบหมาย เป็นไปด้วยความเรียบร้อย	สำนักช่าง อบจ.สกลนคร
8	โครงการจัดซื้อรถบรรทุก (ดีเซล) ชนิด 6 ล้อ แบบกระบะเทท้าย ติดตั้งเครื่องทุ่นแรง (เครนพับ) พร้อมกระเช้าซ่อมไฟฟ้า จำนวน 2 คัน	- จัดซื้อรถบรรทุก (ดีเซล) ชนิด 6 ล้อ แบบกระบะเทท้ายติดตั้งเครื่องทุ่นแรง (เครนพับ) พร้อมกระเช้าซ่อมไฟฟ้า จำนวน 2 คันๆ ละ 2,800,000 บาท รวมเป็นเงินทั้งสิ้น 5,600,000 บาท (ใช้ราคาตามท้องตลาด)	-	-	5,600,000 (2 คัน)	5,600,000 (2 คัน)	5,600,000 (2 คัน)	1. ได้รถบรรทุก (ดีเซล) ชนิด 6 ล้อ แบบกระบะเทท้ายติดตั้งเครื่องทุ่นแรง (เครนพับ) พร้อมกระเช้าซ่อมไฟฟ้าไว้ใช้ในงานกิจกรรมต่างๆ ภายในองค์การบริหารส่วนจังหวัดสกลนคร 2. การจัดกิจกรรมต่างๆ ภายใน	สำนักช่าง อบจ.สกลนคร

ที่	ครุภัณฑ์	เป้าหมาย (ผลผลิตของครุภัณฑ์)	งบประมาณ					ผลที่คาดว่าจะได้รับ	หน่วยงานรับผิดชอบหลัก
			2566 (บาท)	2567 (บาท)	2568 (บาท)	2569 (บาท)	2570 (บาท)		
								องค์การบริหารส่วนจังหวัดสกลนคร มีประสิทธิภาพและบรรลุตามวัตถุประสงค์	
9	โครงการจัดซื้อรถกระเช้า	- จัดซื้อรถกระเช้า จำนวน 1 คัน โดยมีลักษณะเฉพาะเป็นรถยนต์บรรทุกแบบ 4 ล้อ ติดตั้งเครนพร้อมกระเช้าที่ปลายเครน ตัวเครนยึดด้วยระบบไฮดรอลิค ยกกระเช้าสูงสุด 8 เมตร (โดยใช้ราคาตามท้องตลาด)	-	-	-	2,000,000 (1 คัน)	2,000,000 (1 คัน)	1. การตรวจสอบและซ่อมบำรุงระบบมีประสิทธิภาพมากยิ่งขึ้น 2. ลดระยะเวลาในการปฏิบัติงาน และสามารถแก้ไขปัญหาได้อย่างรวดเร็ว 3. เจ้าหน้าที่มีความปลอดภัยในการปฏิบัติงานในที่สูง ร้อยละ 90	สำนักช่าง อบจ.สกลนคร
10	โครงการจัดซื้อรถเทรลเลอร์พ่วงลากจูงบรรทุก ขนาดไม่น้อยกว่า 3 ตัน พร้อมเชื่อมต่อระบบเบรกและสัญญาณไฟ	- จัดซื้อรถเทรลเลอร์พ่วงลากจูงบรรทุก ขนาดไม่น้อยกว่า 3 ตัน พร้อมเชื่อมต่อระบบเบรกและสัญญาณไฟ จำนวน 2 คันๆ ละ 125,000 บาท (โดยใช้ราคาตามท้องตลาด)	-	-	-	-	250,000 (2 คัน)	- สำนักช่าง มีรถเทรลเลอร์ที่มีประสิทธิภาพใช้ในการปฏิบัติงาน	สำนักช่าง อบจ.สกลนคร
11	โครงการจัดซื้อรถบรรทุก (ดีเซล) ขนาด 1 ตัน ปริมาตรกระบอกสูบไม่ต่ำกว่า 2,400 ซีซี หรือกำลังเครื่องยนต์สูงสุดไม่ต่ำกว่า 110 กิโลวัตต์ ขับเคลื่อน 2 ล้อ แบบดับเบิ้ลแค็บ	- จัดซื้อรถบรรทุก(ดีเซล) ขนาด 1 ตัน ปริมาตรกระบอกสูบไม่ต่ำกว่า 2,400 ซีซี หรือกำลังเครื่องยนต์สูงสุดไม่ต่ำกว่า 110 กิโลวัตต์ ขับเคลื่อน 2 ล้อ แบบดับเบิ้ลแค็บ จำนวน 1 คัน ๆ ละ 923,000 บาท (ตามบัญชีราคามาตรฐานครุภัณฑ์ กองมาตรฐานงบประมาณ 1 สำนักงานงบประมาณ ธันวาคม 2568)	-	-	-	-	923,000 (1 คัน)	1. มีรถปิดอัพ ใช้ในการปฏิบิตงานตามภารกิจ ที่ได้รับมอบหมายในเขตพื้นที่จังหวัดสกลนคร ประจำองค์การบริหารส่วนจังหวัดสกลนคร 2. งานขนส่งวัสดุซ่อมบำรุงถนนเป็นไปด้วยความรวดเร็ว และแก้ปัญหา ความเดือดร้อนของประชาชนได้ทันท่วงที 3. การขนย้ายอุปกรณ์ วัสดุต่างๆ ในการปฏิบัติภารกิจที่ได้รับมอบหมายเป็นไปด้วยความเรียบร้อย	สำนักช่าง อบจ.สกลนคร

ประเภทครุภัณฑ์ยานพาหนะและขนส่ง

กลยุทธ์ที่ 5.1 พัฒนาและปรับปรุงโครงสร้างพื้นฐาน

แผนงานที่ 9 แผนงานอุตสาหกรรมและการโยธา

แบบ ผ.03

ที่	ครุภัณฑ์	เป้าหมาย (ผลผลิตของครุภัณฑ์)	งบประมาณ					ผลที่คาดว่าจะได้รับ	หน่วยงานรับผิดชอบหลัก
			2566 (บาท)	2567 (บาท)	2568 (บาท)	2569 (บาท)	2570 (บาท)		
12	โครงการจัดซื้อรถรถบรรทุก (ดีเซล) ขนาด 1 ตัน ปริมาตรกระบอกสูบไม่ต่ำกว่า 2,400 ซีซี หรือกำลังเครื่องยนต์สูงสุดไม่ต่ำกว่า 110 กิโลวัตต์ ขับเคลื่อน 2 ล้อ แบบมีช่องว่างด้านหลังคนขับ (Cab)	- จัดซื้อรถรถบรรทุก(ดีเซล) ขนาด 1 ตัน ปริมาตรกระบอกสูบไม่ต่ำกว่า 2,400 ซีซี หรือกำลังเครื่องยนต์สูงสุดไม่ต่ำกว่า 110 กิโลวัตต์ ขับเคลื่อน 2 ล้อ แบบมีช่องว่างด้านหลังคนขับ (Cab) จำนวน 2 คัน ๆ ละ 766,000 บาท (ตามบัญชีราคามาตรฐานครุภัณฑ์ กองมาตรฐานงบประมาณ 1 สำนักงานงบประมาณ ธันวาคม 2568)	-	-	-	-	1,532,000 (2 คัน)	1. มีรถปิดอัพ ใช้ในการปฏิบัติงานตามภารกิจ ที่ได้รับมอบหมายในเขตพื้นที่จังหวัดสกลนคร ประจำองค์การบริหารส่วนจังหวัดสกลนคร 2. งานขนส่งวัสดุซ่อมบำรุงถนนเป็นไปด้วยความรวดเร็ว และแก้ปัญหา ความเดือดร้อนของประชาชนได้ทันท่วงที 3. การขนย้ายอุปกรณ์ วัสดุต่างๆ ในการปฏิบัติภารกิจที่ได้รับมอบหมายเป็นไปด้วยความเรียบร้อย	สำนักช่าง อบจ.สกลนคร
13	โครงการจัดซื้อรถรถบรรทุก (ดีเซล) ขนาด 4 ตัน 6 ล้อ ปริมาตรกระบอกสูบไม่ต่ำกว่า 4,000 ซีซี หรือกำลังเครื่องยนต์สูงสุดไม่ต่ำกว่า 105 กิโลวัตต์	- จัดซื้อรถรถบรรทุก(ดีเซล) ขนาด 4 ตัน 6 ล้อ ปริมาตรกระบอกสูบไม่ต่ำกว่า 4,000 ซีซี หรือกำลังเครื่องยนต์สูงสุดไม่ต่ำกว่า 105 กิโลวัตต์ จำนวน 1 คัน ๆ ละ 1,501,000 บาท (ตามบัญชีราคามาตรฐานครุภัณฑ์ กองมาตรฐานงบประมาณ 1 สำนักงานงบประมาณ ธันวาคม 2568)	-	-	-	-	1,501,000 (1 คัน)	1. มีรถ 6 ล้อ ใช้ในการปฏิบัติงานตามภารกิจที่ได้รับมอบหมายในเขตพื้นที่จังหวัดสกลนคร ประจำองค์การบริหารส่วนจังหวัดสกลนคร 2. งานขนส่งวัสดุซ่อมบำรุงถนนเป็นไปด้วยความรวดเร็ว และแก้ปัญหาความเดือดร้อนของประชาชนได้ทันท่วงที 3. การขนย้ายอุปกรณ์ วัสดุต่างๆ ในการปฏิบัติภารกิจที่ได้รับมอบหมายเป็นไปด้วยความเรียบร้อย	สำนักช่าง อบจ.สกลนคร
14	โครงการจัดซื้อรถรถบรรทุก (ดีเซล) ขนาด 6 ตัน 6 ล้อ ปริมาตรกระบอกสูบไม่ต่ำกว่า 6,000 ซีซี หรือกำลังเครื่องยนต์สูงสุดไม่ต่ำกว่า 170 กิโลวัตต์ แบบกระบะเทท้าย	- จัดซื้อรถรถบรรทุก(ดีเซล) ขนาด 6 ตัน 6 ล้อ ปริมาตรกระบอกสูบไม่ต่ำกว่า 6,000 ซีซี หรือกำลังเครื่องยนต์สูงสุดไม่ต่ำกว่า 170 กิโลวัตต์ แบบกระบะเทท้าย จำนวน 1 คัน ๆ ละ 2,204,000 บาท (ตามบัญชีราคามาตรฐานครุภัณฑ์	-	-	-	-	2,204,000 (1 คัน)	1. สำนักช่าง มีรถ 6 ล้อ ใช้ในการปฏิบัติงานตามภารกิจที่ได้รับมอบหมายในเขตพื้นที่จังหวัดสกลนคร 2. การขนย้ายอุปกรณ์ วัสดุต่างๆ ในการปฏิบัติภารกิจที่ได้รับมอบหมายเป็นไปด้วยความเรียบร้อย	สำนักช่าง อบจ.สกลนคร

ที่	ครุภัณฑ์	เป้าหมาย (ผลผลิตของครุภัณฑ์)	งบประมาณ					ผลที่คาดว่าจะได้รับ	หน่วยงานรับผิดชอบหลัก
			2566 (บาท)	2567 (บาท)	2568 (บาท)	2569 (บาท)	2570 (บาท)		
15	โครงการจัดซื้อรถบรรทุกเทท้าย (ดีเซล) ปริมาตรกระบอกสูบไม่ต่ำกว่า 2,400 ซีซี หรือกำลังเครื่องยนต์สูงสุดไม่ต่ำกว่า 110 กิโลวัตต์ ขับเคลื่อน 4 ล้อ สามารถเทท้ายได้ พร้อมมีตะขอเกี่ยวลากหลัง	กองมาตรฐานงบประมาณ 1 สำนักงานงบประมาณ ธันวาคม 2568) - จัดซื้อรถบรรทุกเทท้าย (ดีเซล) ปริมาตรกระบอกสูบไม่ต่ำกว่า 2,400 ซีซี หรือกำลังเครื่องยนต์สูงสุดไม่ต่ำกว่า 110 กิโลวัตต์ ขับเคลื่อน 4 ล้อ สามารถเทท้ายได้ พร้อมมีตะขอเกี่ยวลากหลัง จำนวน 1 คัน ๆ ละ 1,000,000 บาท (โดยใช้ราคาตามท้องตลาด)	-	-	-	-	1,000,000 (1 คัน)	1. มีรถบรรทุก ขับเคลื่อน 4 ล้อ ใช้ในการปฏิบัติงานตามภารกิจที่ได้รับมอบหมายในเขตพื้นที่จังหวัดสกลนคร ประจำองค์การบริหารส่วนจังหวัดสกลนคร 2. งานขนส่งวัสดุซ่อมบำรุงถนนเป็นไปด้วยความรวดเร็วและแก้ปัญหาความเดือดร้อนของประชาชนได้ทันท่วงที 3. การขนย้ายอุปกรณ์ วัสดุต่างๆ ในการปฏิบัติภารกิจที่ได้รับมอบหมายเป็นไปด้วยความเรียบร้อย	สำนักช่าง อบจ.สกลนคร
16	จัดซื้อรถบรรทุก (ดีเซล) ขนาด 4 ตัน 6 ล้อ ปริมาตรกระบอกสูบไม่ต่ำกว่า 4,000 ซีซี หรือกำลังเครื่องยนต์ไม่ต่ำกว่า 105 กิโลวัตต์	จัดซื้อรถบรรทุก (ดีเซล) ขนาด 4 ตัน 6 ล้อ ปริมาตรกระบอกสูบไม่ต่ำกว่า 4,000 ซีซี หรือกำลังเครื่องยนต์ไม่ต่ำกว่า 105 กิโลวัตต์ จำนวน 4 คันๆ ละ 1,501,000 บาท (ตามบัญชีราคามาตรฐานครุภัณฑ์)	-	-	-	-	6,004,000 (4 คัน)	- มีรถบรรทุก (ดีเซล) ขนาด 4 ตัน 6 ล้อ ปริมาตรกระบอกสูบไม่ต่ำกว่า 4,000 ซีซี หรือกำลังเครื่องยนต์ไม่ต่ำกว่า 105 กิโลวัตต์ คันใหม่ พร้อมใช้งานเพิ่มความรวดเร็วและประสิทธิภาพในการทำงาน - สามารถให้บริการประชาชนและแก้ไขปัญหาความเดือดร้อนของประชาชนได้อย่างรวดเร็ว - ทำให้เกิดความคล่องตัวในการปฏิบัติงานของเจ้าหน้าที่และเกิดประสิทธิภาพยิ่งขึ้น	สำนักช่าง อบจ.สกลนคร

แบบ ผ.03

ที่	ครุภัณฑ์	เป้าหมาย (ผลผลิตของครุภัณฑ์)	งบประมาณ					ผลที่คาดว่าจะได้รับ	หน่วยงานรับผิดชอบหลัก
			2566 (บาท)	2567 (บาท)	2568 (บาท)	2569 (บาท)	2570 (บาท)		
17	จัดซื้อรถบรรทุก (ดีเซล) ขนาด 6 ตัน 6 ล้อ ปริมาตรกระบอกสูบไม่ต่ำกว่า 6,000 ซีซี หรือกำลังเครื่องยนต์ไม่ต่ำกว่า 170 กิโลวัตต์ แบบกระบะเทท้าย	จัดซื้อรถบรรทุก (ดีเซล) ขนาด 6 ตัน 6 ล้อ ปริมาตรกระบอกสูบไม่ต่ำกว่า 6,000 ซีซี หรือกำลังเครื่องยนต์ไม่ต่ำกว่า 170 กิโลวัตต์ แบบกระบะเทท้าย จำนวน 5 คันๆ ละ 2,239,000 บาท (ตามบัญชีราคามาตรฐานครุภัณฑ์)	-	-	-	-	11,195,000 (5 คัน)	- มีรถบรรทุก (ดีเซล) ขนาด 6 ตัน 6 ล้อ ปริมาตรกระบอกสูบไม่ต่ำกว่า 6,000 ซีซี หรือกำลังเครื่องยนต์ไม่ต่ำกว่า 170 กิโลวัตต์ แบบกระบะเทท้าย คันใหม่พร้อมใช้งาน เพิ่มความรวดเร็วและประสิทธิภาพในการทำงาน - สามารถให้บริการประชาชนและแก้ไขปัญหาความเดือดร้อนของประชาชนได้อย่างรวดเร็ว - ทำให้เกิดความคล่องตัวในการปฏิบัติงานของเจ้าหน้าที่และเกิดประสิทธิภาพ ประสิทธิผลมากยิ่งขึ้น	สำนักช่าง อบจ.สกลนคร
18	จัดซื้อรถยนต์หัวลากพร้อมเทรลเลอร์กึ่งพ่วง	จัดซื้อรถยนต์หัวลากพร้อมเทรลเลอร์กึ่งพ่วง เป็นรถยนต์ชนิดไม่น้อยกว่า 10 ล้อ ขับเคลื่อนไม่น้อยกว่า 2 เพลา กำลังสูงสุดไม่น้อยกว่า 340 แรงม้า ชุดกึ่งพ่วงมีล้อทั้งหมดไม่น้อยกว่า 12 ล้อ มีเพลา 3 เพลา จำนวน 2 คันๆ ละ 7,500,000 บาท (ราคาตามท้องตลาด)	-	-	-	-	15,000,000 (2 คัน)	- มีรถยนต์หัวลากพร้อมเทรลเลอร์กึ่งพ่วงคันใหม่พร้อมใช้งาน เพิ่มความรวดเร็วและประสิทธิภาพในการทำงาน - สามารถขนย้ายเครื่องจักรกลได้อย่างรวดเร็วและมีประสิทธิภาพทันต่อสถานการณ์ - สามารถให้ความช่วยเหลือสนับสนุนส่วนราชการหรือองค์กรปกครองส่วนท้องถิ่นอื่นในการพัฒนาท้องถิ่นหรือตามที่ร้องขอ เพื่อแก้ไขปัญหาความเดือดร้อนให้ประชาชน	สำนักช่าง อบจ.สกลนคร

ที่	ครุภัณฑ์	เป้าหมาย (ผลผลิตของครุภัณฑ์)	งบประมาณ					ผลที่คาดว่าจะได้รับ	หน่วยงานรับผิดชอบหลัก
			2566 (บาท)	2567 (บาท)	2568 (บาท)	2569 (บาท)	2570 (บาท)		
19	จัดซื้อรถบรรทุกน้ำ 10 ล้อ	จัดซื้อรถบรรทุกน้ำ 10 ล้อ เครื่องยนต์ดีเซล มีกำลังแรงม้าสูงสุดไม่น้อยกว่า 240 แรงม้า ติดตั้งตู้บรรทุกน้ำ มีปริมาตรความจุไม่น้อยกว่า 12,000 ลิตร จำนวน 2 คันๆ ละ 6,500,000 บาท (ราคาตามท้องตลาด)	-	-	-	-	13,000,000 (2 คัน)	- มีรถบรรทุก 10 ล้อ คันใหม่ พร้อมใช้งาน เพื่อเพิ่มความรวดเร็วและประสิทธิภาพในการทำงาน - สามารถใช้รถบรรทุกน้ำ 10 ล้อ ในการลำเลียงอุปโภคและบริโภค ในช่วงฤดูแล้ง แก้ไขปัญหาประชาชนในพื้นที่ขาดแคลนน้ำ - สามารถเพิ่มศักยภาพหรือช่วยเหลือสนับสนุนงานสาธารณะประโยชน์ งานป้องกันและบรรเทาสาธารณภัย และงานบริการประชาชน	สำนักช่าง อบจ.สกลนคร
20	จัดซื้อรถบรรทุกเครน	จัดซื้อรถบรรทุกเครน ชนิด 6 ล้อ กำลังแรงม้าสูงสุดไม่น้อยกว่า 240 แรงม้า 2,800 รอบ/นาที กระบะบรรทุกยกดั๊มไม่น้อยกว่า 4 ลูกบาศก์เมตร จำนวน 1 คันๆ ละ 6,000,000 บาท (ราคาตามท้องตลาด)	-	-	-	-	6,000,000 (1 คัน)	- รถบรรทุกเครนคันใหม่ที่มีประสิทธิภาพใช้ในการปฏิบัติงาน เกิดความสะดวกรวดเร็วในการปฏิบัติงาน - สามารถใช้ในงานก่อสร้าง งานขนส่ง งานซ่อมบำรุงและงานยกย้ายวัสดุหนักๆ ในบริเวณใกล้ๆ - สามารถสนับสนุนป้องกันอัคคีภัย ภัยแล้งและภัยพิบัติทางธรรมชาติอื่นๆ ในเขตพื้นที่จังหวัดสกลนคร	สำนักช่าง อบจ.สกลนคร
21	จัดซื้อรถบรรทุก ชนิด 10 ล้อ แบบเทท้าย	จัดซื้อรถบรรทุก ชนิด 10 ล้อ แบบเทท้าย เครื่องยนต์สูงสุด ไม่น้อยกว่า 240 แรงม้า ตอนท้ายติดตั้งกระบะบรรทุก มีปริมาตรความจุไม่น้อยกว่า 10 ลูกบาศก์เมตร สามารถเทท้ายได้ด้วย ระบบไฮดรอลิค จำนวน 4 คันๆ ละ 4,500,000 บาท	-	-	-	-	18,000,000 (4 คัน)	- มีรถบรรทุก ชนิด 10 ล้อ แบบเทท้าย คันใหม่ พร้อมใช้งานเพิ่มความรวดเร็วและประสิทธิภาพในการทำงาน - งานขนส่งวัสดุซ่อมบำรุงถนนเป็นไปด้วยความรวดเร็ว	สำนักช่าง อบจ.สกลนคร

ประเภทครุภัณฑ์ยานพาหนะและขนส่ง

แบบ ผ.03

กลยุทธ์ที่ 5.1 พัฒนาและปรับปรุงโครงสร้างพื้นฐาน

แผนงานที่ 9 แผนงานอุตสาหกรรมและการโยธา

ที่	ครุภัณฑ์	เป้าหมาย (ผลผลิตของครุภัณฑ์)	งบประมาณ					ผลที่คาดว่าจะได้รับ	หน่วยงานรับผิดชอบหลัก
			2566 (บาท)	2567 (บาท)	2568 (บาท)	2569 (บาท)	2570 (บาท)		
		(ราคาตามท้องตลาด)						และแก้ปัญหาความเดือดร้อนของประชาชนได้ทันท่วงที - การขนย้ายอุปกรณ์วัสดุต่างๆ ในการปฏิบัติภารกิจที่ได้รับมอบหมายเป็นไปด้วยความเรียบร้อย	
		รวม	118,305,400	118,845,400	71,600,000	73,600,000	150,209,000		

บัญชีครุภัณฑ์ สำหรับที่ไม่ได้ดำเนินการจัดทำเป็นโครงการพัฒนาท้องถิ่น **แบบ ผ.03**

แผนพัฒนาท้องถิ่น พ.ศ. 2566 - 2570 ทบทวน ครั้งที่ 1/2569 องค์การบริหารส่วนจังหวัดสกลนคร

ประเภทครุภัณฑ์

ประเภทครุภัณฑ์ยานพาหนะและขนส่ง

กลยุทธ์ที่ 5.2 พัฒนาป้องกันและบรรเทาสาธารณภัยรักษาความสงบเรียบร้อย

แผนงานที่ 2 แผนงานการรักษาความสงบภายใน

ที่	ครุภัณฑ์	เป้าหมาย (ผลผลิตของครุภัณฑ์)	งบประมาณ					ผลที่คาดว่าจะได้รับ	หน่วยงานรับผิดชอบหลัก
			2566 (บาท)	2567 (บาท)	2568 (บาท)	2569 (บาท)	2570 (บาท)		
1	จัดซื้อเรือท้องแบนตรวจการณ์ บังคับด้วยพวงมาลัย เครื่องยนต์ ขนาด 40 แรงม้า	- เรือท้องแบนตรวจการณ์ บังคับด้วยพวงมาลัย เครื่องยนต์ ขนาด 40 แรงม้า จำนวน 5 ลำ (ราคาตามท้องตลาด)	500,000 (1 ลำ)	500,000 (1 ลำ)	500,000 (1 ลำ)	500,000 (1 ลำ)	500,000 (1 ลำ)	1. องค์การบริหารส่วนจังหวัดสกลนคร มีเรือท้องแบบกู้ภัยตรวจการณ์ ใช้ในการสนับสนุนองค์กรปกครองส่วนท้องถิ่น หรือหน่วยงานอื่น ๆ เมื่อเกิดสาธารณภัยด้านอุทกภัย ในเขตจังหวัดสกลนคร 2. องค์การบริหารส่วนจังหวัดสกลนคร มีเรือท้องแบนกู้ภัยตรวจการณ์ใช้ในการให้การสนับสนุนและการช่วยเหลือหน่วยงานอื่น ๆ ในด้านการปฏิบัติการใต้น้ำ หรือกู้ภัยใต้น้ำ	สำนักปลัดฯ อบจ.สกลนคร
2	จัดซื้อเรือท้องแบนกู้ภัย พร้อมเครื่องยนต์ขนาด 40 แรงม้า	- เรือท้องแบนกู้ภัย พร้อมเครื่องยนต์ ขนาด 40 แรงม้า จำนวน 5 ลำ (ราคาตามท้องตลาด)	499,000 (1 ลำ)	499,000 (1 ลำ)	499,000 (1 ลำ)	499,000 (1 ลำ)	499,000 (1 ลำ)	1. องค์การบริหารส่วนจังหวัดสกลนคร มีเรือท้องแบบกู้ภัยตรวจการณ์ ใช้ในการสนับสนุนองค์กรปกครองส่วนท้องถิ่น หรือหน่วยงานอื่น ๆ เมื่อเกิดสาธารณภัยด้านอุทกภัย ในเขตจังหวัดสกลนคร 2. องค์การบริหารส่วนจังหวัดสกลนคร มีเรือท้องแบนกู้ภัยตรวจการณ์ใช้ในการให้การสนับสนุนและการช่วยเหลือหน่วยงานอื่น ๆ ในด้านการปฏิบัติการใต้น้ำ หรือกู้ภัยใต้น้ำ	สำนักปลัดฯ อบจ.สกลนคร
3	จัดซื้อรถอุปกรณ์กู้ภัย/ ตัดถ่าง/ส่องสว่าง/ ดับเพลิง เคลื่อนที่เร็ว	- รถอุปกรณ์กู้ภัย/ ตัดถ่าง/ส่องสว่าง/ ดับเพลิง เคลื่อนที่เร็ว) จำนวน 3 คัน	5,500,000 (1 คัน)	5,500,000 (1 คัน)	5,500,000 (1 คัน)	5,500,000 (1 คัน)	5,500,000 (1 คัน)	1. องค์การบริหารส่วนจังหวัดสกลนคร มีอุปกรณ์ใช้ในการให้ความสนับสนุนด้านการกู้ภัยบนท้องถนนและช่วย	สำนักปลัดฯ อบจ.สกลนคร

ที่	ครุภัณฑ์	เป้าหมาย (ผลผลิตของครุภัณฑ์)	งบประมาณ					ผลที่คาดว่าจะได้รับ	หน่วยงานรับผิดชอบหลัก
			2566 (บาท)	2567 (บาท)	2568 (บาท)	2569 (บาท)	2570 (บาท)		
		(ราคาตามท้องตลาด)						เหลือผู้ประสบภัยที่ติดอยู่ในยานพาหนะ ณ จุดเกิดเหตุ 2. องค์การบริหารส่วนจังหวัดสกลนครมีอุปกรณ์ใช้ในการให้ความสนับสนุนและการช่วยเหลือผู้ประสบภัยที่ติดอยู่ในยานพาหนะจากจุดเกิดเหตุไปยังโรงพยาบาลอย่างปลอดภัย	
4	จัดซื้อรถบรรทุกน้ำช่วยดับเพลิงอเนกประสงค์ ขนาดความจุไม่น้อยกว่า 10,000 ลิตร	- จัดซื้อรถบรรทุกน้ำช่วยดับเพลิงอเนกประสงค์ ขนาดความจุไม่น้อยกว่า 10,000 ลิตร จำนวน 1 คัน ต่อปีงบประมาณ (ราคาตามท้องตลาด)	10,000,000 (1 คัน)	10,000,000 (1 คัน)	10,000,000 (1 คัน)	10,000,000 (1 คัน)	10,000,000 (1 คัน)	1. องค์การบริหารส่วนจังหวัดสกลนครมีเครื่องมืออุปกรณ์และเครื่องจักรกลที่มีประสิทธิภาพในการให้การสนับสนุนองค์กรปกครองส่วนท้องถิ่นในจังหวัดสกลนครในการดับเพลิงและผจญเพลิงเพื่อลดความสูญเสียต่อชีวิตและทรัพย์สินของประชาชนเมื่อเกิดอัคคีภัย 2. เจ้าหน้าที่ผู้ปฏิบัติงานในการดับเพลิงและผจญมีเครื่องมืออุปกรณ์และเครื่องจักรกลที่มีประสิทธิภาพในการปฏิบัติงาน	สำนักปลัดฯ อบจ.สกลนคร
5	จัดซื้อรถดับเพลิงอาคาร ขนาดความจุไม่น้อยกว่า 5,000 ลิตร	- รถดับเพลิงอาคาร ขนาดความจุไม่น้อยกว่า 5,000 ลิตร จำนวน 1 คัน ต่อ ปีงบประมาณ (ราคาตามท้องตลาด)	8,000,000 (1 คัน)	8,000,000 (1 คัน)	8,000,000 (1 คัน)	8,000,000 (1 คัน)	8,000,000 (1 คัน)	1. องค์การบริหารส่วนจังหวัดสกลนครมีเครื่องมืออุปกรณ์และเครื่องจักรกลที่มีประสิทธิภาพในการให้การสนับสนุนองค์กรปกครองส่วนท้องถิ่นในจังหวัดสกลนครในการดับเพลิงและผจญเพลิงเพื่อลดความสูญเสียต่อชีวิตและทรัพย์สินของประชาชนเมื่อเกิดอัคคีภัย 2. เจ้าหน้าที่ผู้ปฏิบัติงานในการดับเพลิง	สำนักปลัดฯ อบจ.สกลนคร

ที่	ครุภัณฑ์	เป้าหมาย (ผลผลิตของครุภัณฑ์)	งบประมาณ					ผลที่คาดว่าจะได้รับ	หน่วยงานรับผิดชอบหลัก
			2566 (บาท)	2567 (บาท)	2568 (บาท)	2569 (บาท)	2570 (บาท)		
								และผจญมีเครื่องมืออุปกรณ์และเครื่องจักรกลที่มีประสิทธิภาพในการปฏิบัติงาน	
6	จัดซื้อรถกู้ภัยไฟส่องสว่าง	- จัดซื้อรถยนต์กู้ภัยไฟส่องสว่าง จำนวน 1 คัน ต่อ ปีงบประมาณ รวม 5 คัน (โดยใช้ราคาตามท้องตลาด)	6,800,000 (1 คัน)	6,800,000 (1 คัน)	6,800,000 (1 คัน)	6,800,000 (1 คัน)	6,800,000 (1 คัน)	1. องค์การบริหารส่วนจังหวัดสกลนครมีเครื่องมือ อุปกรณ์และเครื่องจักรกล ที่มีประสิทธิภาพในการให้การสนับสนุนองค์กรปกครองส่วนท้องถิ่นในจังหวัดสกลนคร ในการกู้ภัยบนท้องถนน เพื่อลดความสูญเสียต่อชีวิตและทรัพย์สินของประชาชน เมื่ออุบัติเหตุ 2. เจ้าหน้าที่ผู้ปฏิบัติงานในการกู้ภัยบนท้องถนน มีเครื่องมือ อุปกรณ์และเครื่องจักรกล ที่มีประสิทธิภาพในการปฏิบัติงาน	สำนักปลัดฯ อบจ.สกลนคร
7	จัดซื้อรถดับเพลิงอาคารขนาดความจุไม่น้อยกว่า 6,000 ลิตร พร้อมถังโฟม 500 ลิตร	- จัดซื้อรถดับเพลิงอาคารขนาดความจุไม่น้อยกว่า 6,000 ลิตร พร้อมถังโฟม 500 ลิตร จำนวน 1 คัน ต่อปีงบประมาณ รวม 5 คัน (โดยใช้ราคาตามท้องตลาด)	7,000,000 (1 คัน)	7,000,000 (1 คัน)	7,000,000 (1 คัน)	7,000,000 (1 คัน)	7,000,000 (1 คัน)	1. องค์การบริหารส่วนจังหวัดสกลนครมีเครื่องมือ อุปกรณ์และเครื่องจักรกล ที่มีประสิทธิภาพในการให้การสนับสนุนองค์กรปกครองส่วนท้องถิ่นในจังหวัดสกลนคร ในการดับเพลิงและผจญเพลิง เพื่อลดความสูญเสียต่อชีวิตและทรัพย์สินของประชาชนเมื่อเกิดอัคคีภัย 2. เจ้าหน้าที่ผู้ปฏิบัติงานในการดับเพลิง และผจญเพลิง มีเครื่องมืออุปกรณ์และเครื่องจักรกลที่มีประสิทธิภาพ ในการปฏิบัติงาน	สำนักปลัดฯ อบจ.สกลนคร

ประเภทครุภัณฑ์ยานพาหนะและขนส่ง

แบบ ผ.03

กลยุทธ์ที่ 5.2 พัฒนาป้องกันและบรรเทาสาธารณภัยรักษาความสงบเรียบร้อย

แผนงานที่ 2 แผนงานการรักษาความสงบภายใน

ที่	ครุภัณฑ์	เป้าหมาย (ผลผลิตของครุภัณฑ์)	งบประมาณ					ผลที่คาดว่าจะได้รับ	หน่วยงานรับผิดชอบหลัก
			2566 (บาท)	2567 (บาท)	2568 (บาท)	2569 (บาท)	2570 (บาท)		
8	จัดซื้อรถดับเพลิงอาคารขนาดความจุไม่น้อยกว่า 10,000 ลิตร	- จัดซื้อรถดับเพลิงอาคารขนาดความจุไม่น้อยกว่า 10,000 ลิตร จำนวน 1 คัน ต่อ ปีงบประมาณ รวม 5 คัน (โดยใช้ราคาตามท้องตลาด)	8,500,000 (1 คัน)	8,500,000 (1 คัน)	8,500,000 (1 คัน)	8,500,000 (1 คัน)	8,500,000 (1 คัน)	1. องค์การบริหารส่วนจังหวัดสกลนครมีเครื่องมือ อุปกรณ์และเครื่องจักรกล ที่มีประสิทธิภาพในการให้การสนับสนุนองค์กรปกครองส่วนท้องถิ่นในจังหวัดสกลนคร ในการดับเพลิงและผจญเพลิง เพื่อลดความสูญเสียต่อชีวิตและทรัพย์สินของประชาชนเมื่อเกิดอัคคีภัย 2. เจ้าหน้าที่ผู้ปฏิบัติงานในการดับเพลิง และผจญเพลิง มีเครื่องมืออุปกรณ์และเครื่องจักรกลที่มีประสิทธิภาพ ในการปฏิบัติงาน	สำนักปลัดฯ อบจ.สกลนคร
9	จัดซื้ออากาศยานไร้คนขับ (Drone)	- จัดซื้อจัดซื้ออากาศยานไร้คนขับ (Drone) จำนวน 1 ชุด ต่อปีงบประมาณ รวม 5 ชุด (โดยใช้ราคาตามท้องตลาด)	475,600 (1 ชุด)	475,600 (1 ชุด)	475,600 (1 ชุด)	475,600 (1 ชุด)	475,600 (1 ชุด)	1. เจ้าหน้าที่ผู้ปฏิบัติงานในการป้องกันและบรรเทาสาธารณภัยมีเครื่องมือ อุปกรณ์ที่ทันสมัยและมีประสิทธิภาพ ในการปฏิบัติงาน 2. องค์การบริหารส่วนจังหวัดสกลนครมีเครื่องมือ อุปกรณ์ที่ทันสมัย และประสิทธิภาพในการให้การสนับสนุนองค์กรปกครองส่วนท้องถิ่นในจังหวัดสกลนคร ในการป้องกันและบรรเทาสาธารณภัยเพื่อลดความสูญเสียต่อชีวิตและทรัพย์สินของประชาชนเมื่อเกิดสาธารณภัย	สำนักปลัดฯ อบจ.สกลนคร
		รวม	**47,274,600**	**47,274,600**	**47,274,600**	**47,274,600**	**47,274,600**		

บัญชีครุภัณฑ์ สำหรับที่ไม่ได้ดำเนินการจัดทำเป็นโครงการพัฒนาท้องถิ่น

แผนพัฒนาท้องถิ่น พ.ศ. 2566 - 2570 ทบทวน ครั้งที่ 1/2569 องค์การบริหารส่วนจังหวัดสกลนคร

ประเภทครุภัณฑ์

แบบ ผ.03

ประเภทครุภัณฑ์ยานพาหนะและขนส่ง

กลยุทธ์ที่ 5.3 พัฒนาองค์กรและบุคลากร

แผนงานที่ 1 แผนงานบริหารงานทั่วไป

ที่	ครุภัณฑ์	เป้าหมาย (ผลผลิตของครุภัณฑ์)	งบประมาณ					ผลที่คาดว่าจะได้รับ	หน่วยงานรับผิดชอบหลัก
			2566 (บาท)	2567 (บาท)	2568 (บาท)	2569 (บาท)	2570 (บาท)		
1	โครงการจัดซื้อรถประชาสัมพันธ์เคลื่อนที่ พร้อมติดตั้งอุปกรณ์และจอ LED พลังงานแสงอาทิตย์ขององค์การบริหารส่วนจังหวัดสกลนคร	- รถประชาสัมพันธ์เคลื่อนที่ พร้อมติดตั้งอุปกรณ์ และจอ LED พลังงานแสงอาทิตย์ขององค์การบริหารส่วนจังหวัดสกลนคร จำนวน 4 คัน ๆ ละ 2,778,790 บาท (โดยใช้ราคาตามท้องตลาด)	11,115,160 (4 คัน)	11,115,160 (4 คัน)	11,115,160 (4 คัน)	11,115,160 (4 คัน)	11,115,160 (4 คัน)	1. ทำให้มีรถประชาสัมพันธ์เคลื่อนที่พร้อมติดตั้งอุปกรณ์และจอ LED พลังงานแสงอาทิตย์ขององค์การบริหารส่วนจังหวัดสกลนครที่ได้มาตรฐานไว้ใช้ประชาสัมพันธ์ข้อมูลข่าวสาร ภารกิจ และการจัดงานขององค์การบริหารส่วนจังหวัดสกลนคร 2. ทำให้ประชาชนในจังหวัดสกลนครได้รับทราบข้อมูลข่าวสาร ภารกิจ และการจัดงานขององค์การบริหารส่วนจังหวัดสกลนคร ได้สะดวกรวดเร็ว ทันต่อเหตุการณ์ และครอบคลุมพื้นที่ทั่วจังหวัดสกลนคร 3. เป็นการสร้างความเข้าใจอันดี มีความชัดเจนในการปฏิบัติงานระหว่างองค์การบริหารส่วนจังหวัดสกลนคร องค์กรปกครองส่วนท้องถิ่น ส่วนราชการ หน่วยงานทั้งภาครัฐและภาคเอกชน ประชาชนทั่วไป ให้บรรลุตามวัตถุประสงค์ที่ตั้งไว้ 4. ทำให้ประหยัดพลังงานและเป็นมิตรกับสิ่งแวดล้อม มีความสะดวก รวดเร็ว และมีความคล่องตัวในการปฏิบัติงาน	กองยุทธศาสตร์ฯ อบจ.สกลนคร
		รวม	**11,115,160**	**11,115,160**	**11,115,160**	**11,115,160**	**11,115,160**		

บัญชีครุภัณฑ์ สำหรับที่ไม่ได้ดำเนินการจัดทำเป็นโครงการพัฒนาท้องถิ่น **แบบ ผ.03**

แผนพัฒนาท้องถิ่น พ.ศ. 2566 - 2570 ทบทวน ครั้งที่ 1/2569 องค์การบริหารส่วนจังหวัดสกลนคร

ประเภทครุภัณฑ์

ประเภทครุภัณฑ์การเกษตร

กลยุทธ์ที่ 3.2 พัฒนาจัดระบบการศึกษาให้ทั่วถึงอย่างมีคุณภาพ

แผนงานที่ 3 แผนงานการศึกษา

ที่	ครุภัณฑ์	เป้าหมาย (ผลผลิตของครุภัณฑ์)	งบประมาณ					ผลที่คาดว่าจะได้รับ	หน่วยงานรับผิดชอบหลัก
			2566 (บาท)	2567 (บาท)	2568 (บาท)	2569 (บาท)	2570 (บาท)		
1	โครงการจัดซื้อรถฟาร์มแทรกเตอร์ ชนิดขับเคลื่อน 4 ล้อ โรงเรียนคำยางพิทยาคม	- จัดซื้อรถฟาร์มแทรกเตอร์ ชนิดขับเคลื่อน 4 ล้อ ขนาดไม่เกิน 40 แรงม้า จำนวน 1 คันๆ ละ 578,000 บาท (โดยใช้ราคาตามบัญชีราคามาตรฐานครุภัณฑ์)	578,000 (1 คัน)	578,000 (1 คัน)	578,000 (1 คัน)	578,000 (1 คัน)	578,000 (1 คัน)	1. มีรถฟาร์มแทรกเตอร์ ชนิดขับเคลื่อน 4 ล้อ ขนาด 40 แรงม้า 2. นักเรียน ครู ผู้บริหาร และบุคลากร มีความพึงพอใจ	- สำนักการศึกษาฯ อบจ.สกลนคร - ร.ร.คำยางพิทยาคม อ.บ้านม่วง
2	โครงการจัดซื้อรถฟาร์มแทรกเตอร์ ขับเคลื่อน 4 ล้อ 40 แรงม้า โรงเรียนธาตุทองอำนวยวิทย์)	- จัดซื้อรถฟาร์มแทรกเตอร์ ชนิดขับเคลื่อน 4 ล้อ ขนาดไม่เกิน 40 แรงม้า จำนวน 1 คันๆ ละ 578,000 บาท (โดยใช้ราคาตามบัญชีราคามาตรฐานครุภัณฑ์)	578,000 (1 คัน)	578,000 (1 คัน)	578,000 (1 คัน)	578,000 (1 คัน)	578,000 (1 คัน)	1. ครู นักเรียน และบุคลากรภายในโรงเรียนได้รับความสะดวกในการจัดกิจกรรมการเรียนรู้ด้านเกษตรพอเพียง 2. โรงเรียนมีรถแทรกเตอร์ใช้ในกิจการโรงเรียน เป็นประจำ มีประโยชน์โดยรวม ส่งผลดีต่อการจัดการเรียนการสอนของโรงเรียน	- สำนักการศึกษาฯ อบจ.สกลนคร - ร.ร.ธาตุทองอำนวยวิทย์ อ.วานรนิวาส
3	โครงการจัดซื้ออุปกรณ์งานช่างและอุปกรณ์งานสวน โรงเรียนธาตุทองอำนวยวิทย์ (รวมทั้งโครงการ ครุภัณฑ์ จำนวน 9 รายการ รวมเป็นเงิน 125,500 บาท)	- เครื่องสูบน้ำแบบหอยโข่ง เครื่องยนต์เบนซิน สูบน้ำได้ 1,000 ลิตรต่อนาที ขนาด 5 แรงม้า จำนวน 1 เครื่อง ๆ ละ 8,200 บาท (โดยใช้ราคาตามบัญชีราคามาตรฐานครุภัณฑ์)	8,200 (1 เครื่อง)	8,200 (1 เครื่อง)	8,200 (1 เครื่อง)	8,200 (1 เครื่อง)	8,200 (1 เครื่อง)	1. ครู นักเรียนได้มีอุปกรณ์งานช่างและอุปกรณ์งานสวนจัดการเรียนการสอน 2. โรงเรียนมีการบริหารจัดการงบประมาณให้เพียงพอในสถานศึกษา 3. นักเรียนได้ใช้พื้นที่ในสถานศึกษาทำเป็นร่มรื่น สวยงาม สร้างบรรยากาศที่ดี	- สำนักการศึกษาฯ อบจ.สกลนคร - ร.ร.ธาตุทองอำนวยวิทย์ อ.วานรนิวาส

ประเภทครุภัณฑ์การเกษตร

แบบ ผ.03

กลยุทธ์ที่ 3.2 พัฒนาจัดระบบการศึกษาให้ทั่วถึงอย่างมีคุณภาพ

แผนงานที่ 3 แผนงานการศึกษา

ที่	ครุภัณฑ์	เป้าหมาย (ผลผลิตของครุภัณฑ์)	งบประมาณ					ผลที่คาดว่าจะได้รับ	หน่วยงานรับผิดชอบหลัก
			2566 (บาท)	2567 (บาท)	2568 (บาท)	2569 (บาท)	2570 (บาท)		
4	โครงการจัดซื้อครุภัณฑ์ในรายวิชางานเกษตรโรงเรียนภูดินแดงวิทยา (รวมทั้งโครงการครุภัณฑ์ จำนวน 5 รายการ รวมทั้งสิ้น 158,700 บาท)	1. เครื่องสูบน้ำ แบบหอยโข่ง สูบน้ำได้ 1,000 ลิตร ต่อนาที ขนาด 5 แรงม้า จำนวน 1 เครื่องๆละ 8,200 บาท 2. รถไถขนาด 8 แรงม้า จำนวน 1 คัน ๆ ละ 70,000 บาท รวมทั้งสิ้น 78,200 บาท (โดยใช้ราคาตามบัญชีราคามาตรฐานครุภัณฑ์)	- -	8,200 (1 เครื่อง) 70,000 (1 คัน)	8,200 (1 เครื่อง) 70,000 (1 คัน)	8,200 (1 เครื่อง) 70,000 (1 คัน)	8,200 (1 เครื่อง) 70,000 (1 คัน)	1. ครู นักเรียนโรงเรียนภูดินแดงวิทยามีครุภัณฑ์ในรายวิชางานเกษตรในการจัดการเรียนการสอน 2. นักเรียนได้เรียนรู้ผ่านสื่อ อุปกรณ์ที่พร้อม ทำให้การเรียนรู้เกิดขึ้นอย่างมีประสิทธิภาพ	- สำนักการศึกษาฯ อบจ.สกลนคร - ร.ร.ภูดินแดงวิทยา อ.วานรนิวาส
		รวม	**1,164,200**	**1,242,400**	**1,242,400**	**1,242,400**	**1,242,400**		

บัญชีครุภัณฑ์ สำหรับที่ไม่ได้ดำเนินการจัดทำเป็นโครงการพัฒนาท้องถิ่น

แบบ ผ.03

แผนพัฒนาท้องถิ่น พ.ศ. 2566 - 2570 ทบทวน ครั้งที่ 1/2569 องค์การบริหารส่วนจังหวัดสกลนคร

ประเภทครุภัณฑ์

ประเภทครุภัณฑ์การเกษตร

กลยุทธ์ที่ 3.3 พัฒนาส่งเสริมและสนับสนุนการให้บริการสุขภาพอย่างทั่วถึงและมีมาตรฐาน

แผนงานที่ 4 แผนงานสาธารณสุข

ที่	ครุภัณฑ์	เป้าหมาย (ผลผลิตของครุภัณฑ์)	งบประมาณ					ผลที่คาดว่าจะได้รับ	หน่วยงานรับผิดชอบหลัก
			2566 (บาท)	2567 (บาท)	2568 (บาท)	2569 (บาท)	2570 (บาท)		
1	จัดหาครุภัณฑ์การเกษตรและวัสดุวิทยาศาสตร์เพื่อป้องกันและควบคุมโรคอุบัติใหม่ อุบัติซ้ำ	1. เครื่องพ่นละอองฝอย ULV ชนิดติดตั้งท้ายรถยนต์ จำนวน 1 เครื่องๆ ละ 850,000 บาท (ราคาตามท้องตลาด) 2. เครื่องพ่นหมอกควันชนิดสะพายไหล่ จำนวน 8 เครื่องๆ ละ 59,000 บาท เป็นเงิน 472,000 บาท (ราคาตามบัญชีราคามาตรฐานครุภัณฑ์) รวมเป็นเงินทั้งสิ้น 1,322,000 บาท	850,000 (1 เครื่อง) 472,000 (8 เครื่อง)	850,000 (1 เครื่อง) 472,000 (8 เครื่อง)	850,000 (1 เครื่อง) 472,000 (8 เครื่อง)	850,000 (1 เครื่อง) 472,000 (8 เครื่อง)	850,000 (1 เครื่อง) 472,000 (8 เครื่อง)	1. หน่วยงานในองค์การบริหารส่วนจังหวัดสกลนคร และโรงเรียนในสังกัดองค์การบริหารส่วนจังหวัดสกลนคร จำนวน 6 แห่ง สามารถควบคุมการแพร่ระบาดของโรคติดต่อที่สำคัญได้ 2. สามารถป้องกันการเกิดโรคระบาดล่วงหน้าได้อย่างมีประสิทธิภาพ	กองสาธารณสุข อบจ.สกลนคร
		รวม	**1,322,000**	**1,322,000**	**1,322,000**	**1,322,000**	**1,322,000**		

บัญชีครุภัณฑ์ สำหรับที่ไม่ได้ดำเนินการจัดทำเป็นโครงการพัฒนาท้องถิ่น
แผนพัฒนาท้องถิ่น พ.ศ. 2566 - 2570 ทบทวน ครั้งที่ 1/2569 องค์การบริหารส่วนจังหวัดสกลนคร
ประเภทครุภัณฑ์

ประเภทครุภัณฑ์การเกษตร
กลยุทธ์ที่ 5.1 พัฒนาและปรับปรุงโครงสร้างพื้นฐาน
แผนงานที่ 9 แผนงานอุตสาหกรรมและการโยธา

ที่	ครุภัณฑ์	เป้าหมาย (ผลผลิตของครุภัณฑ์)	งบประมาณ					ผลที่คาดว่าจะได้รับ	หน่วยงานรับผิดชอบหลัก
			2566 (บาท)	2567 (บาท)	2568 (บาท)	2569 (บาท)	2570 (บาท)		
1	ซื้อเครื่องสูบน้ำ	- จัดซื้อเครื่องสูบน้ำ เครื่องสูบน้ำ เป็นประเภทล่อน้ำในตัวชนิดขับด้วยเครื่องยนต์ดีเซล ขนาดไม่น้อยกว่า 4 สูบ 4 จังหวะ ระบายความร้อนด้วยน้ำ มีกำลังแรงม้าสูงสุดไม่น้อยกว่า 70 แรงม้า หรือไม่น้อยกว่า 50 กิโลวัตต์ จำนวน 6 เครื่อง ๆ ละ 950,000 บาท (ราคาตามท้องตลาด)	5,700,000 (6 เครื่อง)	5,700,000 (6 เครื่อง)	-	-	-	1. สามารถใช้สูบน้ำ ช่วยเร่งระบายน้ำอย่างเช่น กรณีที่น้ำท่วม หรือพื้นที่ที่ต้องการระบายน้ำ ในเวลาเร่งด่วนในเขตพื้นที่จังหวัดสกลนคร 2. สามารถใช้ในการสนับสนุนป้องกันอัคคีภัย ภัยแล้ง ในเขตพื้นที่จังหวัดสกลนคร 3. สามารถใช้ในการสูบน้ำเข้าพื้นที่การเกษตร ตามที่ประชาชนขอความอนุเคราะห์ เพื่อแก้ไขปัญหาการขาดแคลนน้ำในการทำการเกษตร	สำนักช่าง
2	จัดซื้อเครื่องสูบน้ำ แบบหอยโข่ง ขนาดไม่น้อยกว่า 10 นิ้ว	จัดซื้อเครื่องสูบน้ำ แบบหอยโข่ง ขนาดไม่น้อยกว่า 10 นิ้ว เครื่องยนต์ดีเซล ขนาดไม่น้อยกว่า 6 สูบ 4 จังหวะ ระบายความร้อนด้วยน้ำ มีกำลังแรงม้าสูงสุดไม่น้อยกว่า100 แรงม้า จำนวน 5 เครื่องๆ ละ 1,700,000 บาท (ราคาตามท้องตลาด)	-	-	-	-	8,500,000 (5 เครื่อง)	- สามารถใช้สูบน้ำ ช่วยเร่งระบายน้ำอย่างเช่น กรณีที่น้ำท่วมหรือพื้นที่ที่ต้องการระบายน้ำ ในเวลาเร่งด่วนในเขตพื้นที่จังหวัดสกลนคร - สามารถใช้ในการสนับสนุนป้องกันอัคคีภัยแล้ง ในเขตพื้นที่จังหวัดสกลนคร - สามารถใช้ในการสูบน้ำเข้าพื้นที่การเกษตรตามที่ประชาชนขอความอนุเคราะห์เพื่อแก้ไขปัญหาการขาดแคลนน้ำในการทำการเกษตร	สำนักช่าง อบจ.สกลนคร
		รวม	**5,700,000**	**5,700,000**	**0**	**0**	**8,500,000**		

บัญชีครุภัณฑ์ สำหรับที่ไม่ได้ดำเนินการจัดทำเป็นโครงการพัฒนาท้องถิ่น

แบบ ผ.03

แผนพัฒนาท้องถิ่น พ.ศ. 2566 - 2570 ทบทวน ครั้งที่ 1/2569 องค์การบริหารส่วนจังหวัดสกลนคร

ประเภทครุภัณฑ์

ประเภทครุภัณฑ์ก่อสร้าง

กลยุทธ์ที่ 3.2 พัฒนาจัดระบบการศึกษาให้ทั่วถึงอย่างมีคุณภาพ

แผนงานที่ 3 แผนงานการศึกษา

ที่	ครุภัณฑ์	เป้าหมาย (ผลผลิตของครุภัณฑ์)	งบประมาณ					ผลที่คาดว่าจะได้รับ	หน่วยงานรับผิดชอบหลัก
			2566 (บาท)	2567 (บาท)	2568 (บาท)	2569 (บาท)	2570 (บาท)		
1	โครงการจัดซื้อครุภัณฑ์ในรายวิชางานช่างโรงเรียนภูดินแดงวิทยา (รวมทั้งโครงการครุภัณฑ์ จำนวน 7 รายการ รวมทั้งสิ้น 76,700 บาท)	- เครื่องตบดิน จำนวน 1 เครื่องๆ ละ 20,900 บาท (โดยใช้ราคาตามบัญชีราคามาตรฐานครุภัณฑ์)	-	20,900 (1 เครื่อง)	20,900 (1 เครื่อง)	20,900 (1 เครื่อง)	20,900 (1 เครื่อง)	1. ครู นักเรียนโรงเรียนภูดินแดงวิทยามีครุภัณฑ์ในรายวิชางานช่างในการจัดการเรียนการสอน 2. นักเรียนได้เรียนรู้ผ่านสื่อ อุปกรณ์ที่พร้อม ทำให้การเรียนรู้เกิดขึ้นอย่างมีประสิทธิภาพ	- สำนักการศึกษาฯ อบจ.สกลนคร - ร.ร.ภูดินแดงวิทยา อ.วานรนิวาส
		รวม	**0**	**20,900**	**20,900**	**20,900**	**20,900**		

บัญชีครุภัณฑ์ สำหรับที่ไม่ได้ดำเนินการจัดทำเป็นโครงการพัฒนาท้องถิ่น

แผนพัฒนาท้องถิ่น พ.ศ. 2566 - 2570 ทบทวน ครั้งที่ 1/2569 องค์การบริหารส่วนจังหวัดสกลนคร

ประเภทครุภัณฑ์

แบบ ผ.03

ประเภทครุภัณฑ์ก่อสร้าง

กลยุทธ์ที่ 5.1 พัฒนาและปรับปรุงโครงสร้างพื้นฐาน

แผนงานที่ 9 แผนงานอุตสาหกรรมและการโยธา

ที่	ครุภัณฑ์	เป้าหมาย (ผลผลิตของครุภัณฑ์)	งบประมาณ					ผลที่คาดว่าจะได้รับ	หน่วยงานรับผิดชอบหลัก
			2566 (บาท)	2567 (บาท)	2568 (บาท)	2569 (บาท)	2570 (บาท)		
1	ซื้อรถขุดตีนตะขาบ ขนาด 150 แรงม้า	จัดซื้อรถขุดตีนตะขาบ ขนาด 150 แรงม้า จำนวน 6 คัน ๆ ละ 4,733,000 บาท (ตามบัญชีราคามาตรฐานครุภัณฑ์ กองมาตรฐานงบประมาณ 1 สำนักงบประมาณ ธันวาคม 2566)	28,398,000 (6 คัน)	28,398,000 (6 คัน)	-	-	-	1. สามารถจัดหาแหล่งน้ำเพื่อการเกษตร และอุปโภคบริโภค ในพื้นที่เขตจังหวัดสกลนคร 2. สามารถใช้ในการขุดลอก ขุดขยายคูคลอง เพื่อป้องกันการเกิดอุทกภัย ในพื้นที่เขตจังหวัดสกลนคร 3. สามารถใช้ในงานขุดขนและภารกิจอื่นที่ได้รับมอบหมาย	สำนักช่าง อบจ.สกลนคร
2	ซื้อรถขุดไฮดรอลิคชนิดแขนยาว	- เป็นรถขุดไฮดรอลิคขนาดเครื่องยนต์ไม่น้อยกว่า 150 แรงม้าขุดไกลได้สูงสุดไม่น้อยกว่า 15 เมตร จำนวน 3 คันๆละ 7,800,000 บาท (ราคาท้องตลาด)	23,400,000 (3 คัน)	23,400,000 (3 คัน)	-	-	-	1. สามารถใช้ในการจัดหาแหล่งน้ำอุปโภค บริโภค ในเขตพื้นที่จังหวัดสกลนคร 2. สามารถใช้ในการขุดลอก ขุดขยายคูคลอง เพื่อป้องกันการเกิดอุทกภัยและน้ำขัง ในพื้นที่สกลนคร 3. สามารถใช้ในงานขุดขนงานปรับแต่งภูมิทัศน์ ตักผักตบชวาและวัชพืชและภารกิจอื่นๆ ที่ได้รับมอบหมาย	สำนักช่าง อบจ.สกลนคร
3	ซื้อรถปูถนนพร้อมซ่อมบำรุงอเนกประสงค์	- เป็นรถปูถนนพร้อมซ่อมบำรุงอเนกประสงค์ ขนาดถังยางไม่น้อยกว่า 5,000 ลิตร พร้อมอุปกรณ์อเนกประสงค์ ตัวรถ ไม่น้อยกว่า 10 ล้อ ขนาดเครื่องยนต์ไม่น้อยกว่า 360 แรงม้า จำนวน 1 คัน ๆ ละ 30,000,000 บาท (ราคาตามท้องตลาด)	30,000,000 (1 คัน)	30,000,000 (1 คัน)	-	-	-	1. สามารถดำเนินการซ่อมบำรุงถนนได้รวดเร็ว และได้ปริมาณเพิ่มขึ้น แก้ไขปัญหาความเดือนร้อนในการสัญจรไป – มา ของประชาชนในพื้นที่จังหวัดสกลนคร 2. ประชาชนได้ใช้ถนนที่ได้มาตรฐาน ลดอุบัติเหตุที่เกิดจากเส้นทาง	สำนักช่าง อบจ.สกลนคร

ประเภทครุภัณฑ์ก่อสร้าง
กลยุทธ์ที่ 5.1 พัฒนาและปรับปรุงโครงสร้างพื้นฐาน
แผนงานที่ 9 แผนงานอุตสาหกรรมและการโยธา

แบบ ผ.03

ที่	ครุภัณฑ์	เป้าหมาย (ผลผลิตของครุภัณฑ์)	งบประมาณ 2566 (บาท)	2567 (บาท)	2568 (บาท)	2569 (บาท)	2570 (บาท)	ผลที่คาดว่าจะได้รับ	หน่วยงานรับผิดชอบหลัก
4	ซื้อรถตักหน้าขุดหลัง ชนิดขับเคลื่อน 4 ล้อ	จัดซื้อรถตักหน้าขุดหลัง ชนิดขับเคลื่อน 4 ล้อ จำนวน 1 คัน ๆ ละ 3,520,000 บาท (ตามบัญชีราคามาตรฐานครุภัณฑ์ กองมาตรฐานงบประมาณ 1 สำนักงบประมาณ ธันวาคม 2566)	3,520,000 (1 คัน)	3,520,000 (1 คัน)	-	-	-	คมนาคมส่งเสริมคุณภาพชีวิตให้ดีขึ้น 1. สามารถช่วยงานด้านวิศวกรรม งานก่อสร้างหรืองานขนาดเล็ก ในเขตพื้นที่จังหวัดสกลนคร เพราะสามารถเคลื่อนตัวไปตาม พื้นที่แคบๆ ได้ดี 2. สามารถช่วยงานก่อสร้าง วางท่อ และสาธารณูปโภคต่างๆ ในเขตพื้นที่ จังหวัดสกลนคร 3. สามารถนำไปใช้สำหรับงาน บรรเทาสาธารณภัย อื่นๆ	สำนักช่าง อบจ.สกลนคร
5	จัดซื้อรถเกลี่ยดิน ขนาด 150 แรงม้า	จัดซื้อรถเกลี่ยดิน ขนาด 150 แรงม้า จำนวน 3 ตัน ๆ ละ 7,375,000 บาท (ตามบัญชีราคามาตรฐานครุภัณฑ์ กองมาตรฐานงบประมาณ 1 สำนักงบประมาณ ธันวาคม 2566)	22,125,000 (3 คัน)	22,125,000 (3 คัน)	-	-	-	1. สามารถใช้รถในการเกลี่ยดิน งานปรับปรุงโครงสร้างพื้นฐาน การปรับพื้นผิวจราจรขรุขระ งานตัดร่องน้ำ งานเกรดไหล่ทาง ในเขตพื้นที่จังหวัดสกลนคร 2. สามารถใช้รถงานปรับปรุงภูมิทัศน์ ร.ร.ในสังกัด อบจ.สน. หน่วยราชการ ตลอดจนประชาชนในพื้นที่	สำนักช่าง อบจ.สกลนคร
6	ซื้อรถบดล้อยาง	- เป็นรถบดล้อยาง จำนวน 9 ล้อ ขับเคลื่อนด้วยตัวเอง ล้อหน้าทุก ล้อเป็นชนิด Oscillationg wheels เครื่องยนต์ดีเซลไม่น้อยกว่า 4 สูบ 4 จังหวะ ขนาดกำลังสูงสุดไม่น้อยกว่า 120 แรงม้า จำนวน 6 คันๆ ละ 5,000,000 บาท (ราคาตามท้องตลาด)	30,000,000 (6 คัน)	30,000,000 (6 คัน)	-	-	-	1. สามารถใช้รถในงานโครงสร้าง พื้นฐานในเขตพื้นที่จังหวัดสกลนคร 2. สามารถใช้รถในการปรับพื้นที่ ขรุขระถางป่า ในการปรับปรุงภูมิทัศน์ ร.ร.ในสังกัด อบจ.สน. หน่วยราชการ ตลอดจนประชาชน เพื่อแก้ไข ความเดือนร้อน 3. มีรถบดล้อยาง เพื่อใช้ในงาน ซ่อมบำรุงถนน	สำนักช่าง อบจ.สกลนคร

ประเภทครุภัณฑ์ก่อสร้าง

กลยุทธ์ที่ 5.1 พัฒนาและปรับปรุงโครงสร้างพื้นฐาน

แผนงานที่ 9 แผนงานอุตสาหกรรมและการโยธา

แบบ ผ.03

ที่	ครุภัณฑ์	เป้าหมาย (ผลผลิตของครุภัณฑ์)	งบประมาณ 2566 (บาท)	2567 (บาท)	2568 (บาท)	2569 (บาท)	2570 (บาท)	ผลที่คาดว่าจะได้รับ	หน่วยงานรับผิดชอบหลัก
7	จัดซื้อรถบดล้อเหล็ก ขนาด 10 ตัน	จัดซื้อรถบดล้อเหล็ก ขนาด 10 ล้อ จำนวน 3 ตัน ๆ ละ 3,230,000 บาท เป็นเงิน 9,690,000 บาท (โดยใช้ราคาตามบัญชีราคามาตรฐานครุภัณฑ์กองมาตรฐานงบประมาณ 1 สำนักงบประมาณ ธันวาคม 2566)	9,690,000 (3 คัน)	9,690,000 (3 คัน)	-	-	-	ประชาชนได้รับความสะดวกปลอดภัยในการสัญจรไปมา 1. สามารถใช้รถในงานบดอัดพื้นถนน การดัน การเกลี่ย และการปรับแต่งพื้นที่ในเขตพื้นที่จังหวัดสกลนคร 2. สามารถใช้รถในการปรับพื้นที่ขรุขระถางป่า ในการปรับปรุงภูมิทัศน์ ร.ร.ในสังกัด อบจ.สน. หน่วยราชการ ตลอดจนประชาชน เพื่อแก้ไขความเดือนร้อน	สำนักช่าง อบจ.สกลนคร
8	ซื้อรถปูยาง	- จัดซื้อรถปูยางแอสฟัลต์ล้อยาง (Asphalt Paver) ไม่น้อยกว่า 4 ล้อ หรือชนิดตีนตะขาบ เครื่องยนต์ดีเซล ขนาดไม่น้อยกว่า 70 แรงม้า ปรับความกว้างการปูยางแอสฟัลท์ สามารถปูได้ไม่น้อยกว่า 4 เมตร ปูแอสฟัลท์หนาไม่น้อยกว่า 200 มิลลิเมตร จำนวน 1 คัน ๆ ละ 15,000,000 บาท (ราคาตามท้องตลาด)	15,000,000 (1 คัน)	15,000,000 (1 คัน)	-	-	-	1. สามารถดำเนินการซ่อมบำรุงถนนได้รวดเร็วและได้ปริมาณเพิ่มขึ้น แก้ไขปัญหาความเดือนร้อนในการสัญจรไป – มา ของประชาชนในพื้นที่จังหวัดสกลนคร 2. ประชาชนได้ใช้ถนนที่ได้มาตรฐาน ลดอุบัติเหตุที่เกิดจากเส้นทางคมนาคมส่งเสริมคุณภาพชีวิตให้ดีขึ้น	สำนักช่าง อบจ.สกลนคร
9	ซื้อรถผสมปูน	- จัดซื้อรถผสมปูน เป็นรถผสมปูน ขนาด 3.00 ลูกบาศก์เมตร ชนิด 6 ล้อ กำลังไม่น้อยกว่า210 แรงม้า จำนวน 1 คัน ๆ ละ 2,500,000 บาท (ราคาตามท้องตลาด)	2,500,000 (1 คัน)	2,500,000 (1 คัน)	-	-	-	1.ทำให้งานซ่อมบำรุงถนนเป็นไปด้วยความรวดเร็ว และแก้ปัญหาความเดือดร้อนของประชาชนได้ทันท่วงที 2. สามารถลดระยะเวลาในการปฏิบัติงานและปูนที่ได้ก็มีคุณภาพมากยิ่งขึ้น	สำนักช่าง อบจ.สกลนคร
10	ซื้อรถเจาะบาดาลตีนตะขาบ พร้อมอุปกรณ์ครบชุด	- เป็นรถขุดเจาะบ่อบาดาลตีนตะขาบ พร้อมอุปกรณ์ครบชุดระดับความลึกไม่เกิน 200 เมตร จำนวน 8 คันๆ ละ	-	20,000,000 (2 คัน)	20,000,000 (2 คัน)	20,000,000 (2 คัน)	20,000,000 (2 คัน)	1. สามารถป้องกันและบรรเทาความเดือดร้อนรวมถึงลดความเสี่ยงจากภัยแล้งในพื้นที่จังหวัดสกลนคร	สำนักช่าง อบจ.สกลนคร

ที่	ครุภัณฑ์	เป้าหมาย (ผลผลิตของครุภัณฑ์)	งบประมาณ					ผลที่คาดว่าจะได้รับ	หน่วยงานรับผิดชอบหลัก
			2566 (บาท)	2567 (บาท)	2568 (บาท)	2569 (บาท)	2570 (บาท)		
		10,000,000 บาท (ราคาตามท้องตลาด)						2. ประชาชนมีแหล่งน้ำสำหรับอุปโภคบริโภคและน้ำเพื่อการเกษตรอย่างเพียงพอ	
11	จัดซื้อเครื่องตบดิน	- จัดซื้อเครื่องตบดิน จำนวน 3 เครื่อง ๆ ละ 19,600 บาท (ตามบัญชีราคามาตรฐานครุภัณฑ์)	-	-	-	-	58,800 (3 เครื่อง)	- เพื่อใช้ในการปฏิบัติงานซ่อมบำรุงและปรับปรุงถนนรวมและแก้ปัญหาความเดือดร้อนของประชาชนได้ทันท่วงที	สำนักช่าง อบจ.สกลนคร
12	จัดซื้อเครื่องผสมคอนกรีตชนิดเหล็กหล่อ	- จัดซื้อเครื่องผสมคอนกรีตชนิดเหล็กหล่อ จำนวน 3 เครื่อง ๆ ละ 54,900 บาท (ตามบัญชีราคามาตรฐานครุภัณฑ์)	-	-	-	-	164,700 (3 เครื่อง)	- สำนักช่าง มีครุภัณฑ์ที่มีประสิทธภาพ และคุณภาพใช้ในการปฏิบัติงาน	สำนักช่าง อบจ.สกลนคร
13	จัดซื้อรถตักหน้าขุดหลัง (ชนิดขับเคลื่อน 4 ล้อ) ขนาดเครื่องยนต์ไม่น้อยกว่า 90 แรงม้า	- เป็นรถตักหน้าขุดหลัง (ชนิดขับเคลื่อน 4 ล้อ) ขนาดเครื่องยนต์ไม่น้อยกว่า 90 แรงม้า จำนวน 1 คัน ๆ ละ 3,520,000 บาท (ตามบัญชีราคามาตรฐานครุภัณฑ์)	-	-	-	-	3,520,000 (1 คัน)	1. สามารถช่วยงานด้านวิศวกรรมงานก่อสร้างหรืองานขนาดเล็กในเขตพื้นที่จังหวัดสกลนคร เพราะสามารถเคลื่อนตัวไปตามพื้นที่แคบๆได้ดี 2. สามารถช่วยงานก่อสร้าง วางท่อและสาธารณูปโภคต่างๆ ในเขตพื้นที่จังหวัดสกลนคร 3. สามารถนำไปใช้สำหรับงานบรรเทาสาธารณภัย อื่นๆ	สำนักช่าง อบจ.สกลนคร
14	จัดซื้อรถขุดไฮดรอลิกตีนตะขาบ	- เป็นรถขุดไฮดรอลิกตีนตะขาบ เครื่องยนต์ดีเซล 4 จังหวะ ระบายความร้อนด้วยน้ำ เป็นชนิดขับเคลื่อนด้วยระบบ Hydrostatic 2 Speed 5 ถอยหลัง จำนวน 1 คัน ๆ ละ 2,500,000 บาท (โดยใช้ราคาตามท้องตลาด)	-	-	-	-	2,500,000 (1 คัน)	- สำนักช่าง มีรถขุดไฮดรอลิกตีนตะขาบใช้ในการปฏิบิตงานตามภารกิจที่ได้รับมอบหมายในเขตพื้นที่จังหวัดสกลนคร ประจำองค์การบริหารส่วนจังหวัดสกลนคร	สำนักช่าง อบจ.สกลนคร

ประเภทครุภัณฑ์ก่อสร้าง

กลยุทธ์ที่ 5.1 พัฒนาและปรับปรุงโครงสร้างพื้นฐาน

แผนงานที่ 9 แผนงานอุตสาหกรรมและการโยธา

แบบ ผ.03

ที่	ครุภัณฑ์	เป้าหมาย (ผลผลิตของครุภัณฑ์)	งบประมาณ					ผลที่คาดว่าจะได้รับ	หน่วยงานรับผิดชอบหลัก
			2566 (บาท)	2567 (บาท)	2568 (บาท)	2569 (บาท)	2570 (บาท)		
15	จัดซื้อรถบดแบบผสม (ล้อหน้าเหล็ก/ล้อหลังยาง)	- เป็นรถบดแบบผสม ล้อหน้าเป็นล้อเหล็กสั่นสะเทือนได้ล้อหลังยาง 4 ล้อ ขับเคลื่อนทุกล้อสามารถหักเลี้ยวกลางลำตัวได้ เครื่องยนต์ดีเซล 4 สูบ ขนาดกำลังไม่น้อยกว่า 44 แรงม้า ที่รองไม่เกิน 2,600 รอบ/ทีมีน้ำหนักพร้อมทำงานไม่น้อยกว่า 3 ตัน จำนวน 1 คัน ๆ ละ 3,100,000 บาท (โดยใช้ราคาตามท้องตลาด)	-	-	-	-	3,100,000 (1 คัน)	1. สามารถใช้รถในงานโครงสร้างพื้นฐานในเขตพื้นที่จังหวัดสกลนคร 2. สามารถใช้รถในการปรับพื้นที่ขรุขระถางป่า ในการปรับปรุงภูมิทัศน์ ร.ร.ในสังกัด อบจ.สน หน่วยราชการตลอดจนประชาชน เพื่อแก้ไขความเดือดร้อน 3. มีรถบดแบบผสม (ล้อหน้าเหล็ก/ล้อหลังยาง) เพื่อใช้ในงานซ่อมบำรุงถนนประชาชนได้รับความสะดวกปลอดภัยในการสัญจรไปมา	สำนักช่าง อบจ.สกลนคร
16	จัดซื้อรถบดสั่นสะเทือน	- รถบดสั่นสะเทือน เป็นรถบดล้อเหล็กแบบสั่นสะเทือนขับเคลื่อนด้วยตัวเอง ล้อหน้าเป็นล้อเหล็กหน้าเรียบและล้อหลังเป็นยาง ขนาดไม่น้อยกว่า 3 ตัน จำนวน 1 คัน ๆ ละ 2,500,000 บาท (โดยใช้ราคาตามท้องตลาด)	-	-	-	-	2,500,000 (1 คัน)	1. สามารถใช้รถในงานบดอัดพื้นถนน การดัน การเกลี่ย และการปรับแต่งพื้นที่ในเขตพื้นที่จังหวัดสกลนคร 2. สามารถใช้รถในการปรับพื้นที่ขรุขระถางป่า ในการปรับปรุงภูมิทัศน์ ร.ร.ในสังกัด อบจ.สน. หน่วยราชการตลอดจนประชาชน เพื่อแก้ไขความเดือดร้อน	สำนักช่าง อบจ.สกลนคร
17	จัดซื้อรถสเปรย์ยาง	1. ถังสเปรย์ยาง ความจุ 3,000 ลิตร ตัวถังใช้เหล็กหนา 4.5 มม. บุด้วยฉนวนกันความร้อนหนา 50 มม. หุ้มด้วยสแนเลสหนา 1 มม. 2. ปั๊มยางเฟืองเกียร์ ขนาดกระทัดรัด แรงส่งสูง อัตราการไหลสูงสุด 620 กิโลวัตต์ 3. ใช้ระบบไฮดรอลิก เครื่องยนต์ดีเซล ขนาดไม่ต่ำกว่า 68 กิโลวัตต์	-	-	-	-	4,815,000 (1 คัน)	- มีรถสเปร์ยยางใช้ในการปฏิบิตงานตามภารกิจที่ได้รับมอบหมายในเขตพื้นที่จังหวัดสกลนคร ประจำองค์การบริหารส่วนจังหวัดสกลนคร	สำนักช่าง อบจ.สกลนคร

ประเภทครุภัณฑ์ก่อสร้าง
กลยุทธ์ที่ 5.1 พัฒนาและปรับปรุงโครงสร้างพื้นฐาน
แผนงานที่ 9 แผนงานอุตสาหกรรมและการโยธา

แบบ ผ.03

ที่	ครุภัณฑ์	เป้าหมาย (ผลผลิตของครุภัณฑ์)	งบประมาณ 2566 (บาท)	2567 (บาท)	2568 (บาท)	2569 (บาท)	2570 (บาท)	ผลที่คาดว่าจะได้รับ	หน่วยงานรับผิดชอบหลัก
		4. สเปร์ยบาร์ระบบมิวเมติกพร้อมหัวพ่นทองเหลือง 12 หัว 5. รถยนต์บรรทุก 6 ล้อ ขนาดแรงม้าไม่ต่ำกว่า 200 แรงม้า น้ำหนักรถรวม น้ำหนักบรรทุก ไม่ต่ำกว่า 10,400 กิโลกรัม จำนวน 1 คัน ๆ ละ 4,815,000 บาท (โดยใช้ราคาตามท้องตลาด)							
18	จัดซื้อรถตีนตะขาบ ขนาด 150 แรงม้า	จัดซื้อรถขุดตีนตะขาบ ขนาด 150 แรงม้า จำนวน 5 คันๆ ละ 4,733,000 บาท (ตามบัญชีราคามาตรฐานครุภัณฑ์)	-	-	-	-	23,665,000 (5 คัน)	- มีรถขุดตีนตะขาบคันใหม่พร้อมใช้งานเพิ่มความรวดเร็วและประสิทธิภาพในการทำงาน - สามารถใช้รถขุดตีนตะขาบในการขุดลอก ขุดขยายคูคลองเพื่อป้องกันการเกิดอุทกภัยในพื้นที่เขตจังหวัดสกลนคร - สามารถใช้รถขุดตีนตะขาบในงานขุดขนงานเคลียร์ริ่งต้นไม้และภารกิจอื่นที่ได้รับมอบหมาย	สำนักช่าง อบจ.สกลนคร
19	จัดซื้อรถเกลี่ยดิน ขนาด 150 แรงม้า	จัดซื้อรถเกลี่ยดิน ขนาด 150 แรงม้า จำนวน 1 คันๆ ละ 7,735,000 บาท (ตามบัญชีราคามาตรฐานครุภัณฑ์)	-	-	-	-	7,375,000 (1 คัน)	- มีรถเกลี่ยดิน ขนาด 150 แรงม้าคันใหม่และทันสมัยในการพัฒนาเส้นทางคมนาคม พร้อมใช้งานเพิ่มความรวดเร็วและประสิทธิภาพในการทำงาน - สามารถใช้รถเกลี่ยดิน ขนาด 150 แรงม้า ในการปฏิบัติงานซ่อมแซม บำรุงรักษาพื้นถนนและปรับปรุงผิวจราจรในพื้นที่จังหวัดสกลนคร	สำนักช่าง อบจ.สกลนคร

ประเภทครุภัณฑ์ก่อสร้าง
กลยุทธ์ที่ 5.1 พัฒนาและปรับปรุงโครงสร้างพื้นฐาน
แผนงานที่ 9 แผนงานอุตสาหกรรมและการโยธา

แบบ ผ.03

ที่	ครุภัณฑ์	เป้าหมาย (ผลผลิตของครุภัณฑ์)	งบประมาณ					ผลที่คาดว่าจะได้รับ	หน่วยงานรับผิดชอบหลัก
			2566 (บาท)	2567 (บาท)	2568 (บาท)	2569 (บาท)	2570 (บาท)		
20	จัดซื้อรถบดล้อเหล็ก ขนาด 10 ตัน	จัดซื้อรถบดล้อเหล็ก ขนาด 10 ตัน จำนวน 2 คัน ๆ ละ 3,230,000 บาท (ตามบัญชีราคามาตรฐานครุภัณฑ์)	-	-	-	-	6,460,000 (2 คัน)	- สามารถใช้รถเกลี่ยดิน ขนาด 150 แรงม้า ในงานดันและขนย้ายดิน/หิน/เคลียร์พื้นที่ถางป่า - มีรถบดล้อเหล็ก ขนาด 10 ตัน คันใหม่ และทันสมัยในการพัฒนาเส้นทางคมนาคม พร้อมใช้งาน เพิ่มความรวดเร็วและประสิทธิภาพในการทำงาน - สามารถใช้รถบดล้อเหล็ก ขนาด 10 ตัน ในการปฏิบัติงานซ่อมแซม บำรุงรักษาพื้นถนนและปรับปรุงผิวจราจรในพื้นที่จังหวัดสกลนคร - มีรถบดล้อเหล็ก ขนาด 10 ตัน สำหรับงานบดอัดพื้นดินก่อนปูพื้นผิวถนนบดอัดชั้นลูกรังและบดทับหน้างานแอสฟัลต์คอนกรีตให้เรียบแน่น	สำนักช่าง อบจ.สกลนคร
21	จัดซื้อรถขุดไฮดรอลิคแขนยาว	จัดซื้อรถขุดไฮดรอลิคแขนยาว ขนาดเครื่องยนต์ไม่น้อยกว่า 150 แรงม้า ขุดไกลได้สูงสุดไม่น้อยกว่า 15 เมตร จำนวน 2 คันๆ ละ 7,800,000 บาท (ราคาตามท้องตลาด)	-	-	-	-	15,600,000 (2 คัน)	- มีรถขุดไฮดรอลิคแขนยาวคันใหม่ พร้อมใช้งาน เพิ่มความรวดเร็วและประสิทธิภาพในการทำงาน - สามารถใช้รถขุดไฮดรอลิค ในการขุดลอก ขุดขยายคูคลอง เพื่อป้องกันการเกิดอุทกภัยในพื้นที่เขตจังหวัดสกลนคร	สำนักช่าง อบจ.สกลนคร
22	จัดซื้อรถบดล้อยาง	จัดซื้อรถบดล้อยาง จำนวน 9 ล้อ ขับเคลื่อนด้วยตัวเอง ล้อหน้าทุกล้อเป็นชนิด Oscillationg wheels	-	-	-	-	13,500,000 (3 คัน)	- มีรถบดล้อยางคันใหม่ ในการพัฒนาเส้นทางคมนาคม พร้อมใช้งานเพิ่มความ	สำนักช่าง อบจ.สกลนคร

ประเภทครุภัณฑ์ก่อสร้าง

กลยุทธ์ที่ 5.1 พัฒนาและปรับปรุงโครงสร้างพื้นฐาน

แผนงานที่ 9 แผนงานอุตสาหกรรมและการโยธา

แบบ ผ.03

ที่	ครุภัณฑ์	เป้าหมาย (ผลผลิตของครุภัณฑ์)	งบประมาณ					ผลที่คาดว่าจะได้รับ	หน่วยงานรับผิดชอบหลัก
			2566 (บาท)	2567 (บาท)	2568 (บาท)	2569 (บาท)	2570 (บาท)		
		เครื่องยนต์ดีเซล 4 จังหวะ มีขนาดกำลังไม่น้อยกว่า 120 แรงม้า จำนวน 3 คันๆ ละ 4,500,000 บาท (ราคาตามท้องตลาด)						รวดเร็วและประสิทธิภาพในการทำงาน - สามารถใช้รถในการปรับพื้นที่ขรุขระ ถางป่า ในการปรับปรุงภูมิทัศน์ โรงเรียนในสังกัดองค์การบริหารส่วนจังหวัดสกลนคร หน่วยงานราชการ ตลอดจนประชาชน เพื่อแก้ไขปัญหาความเดือดร้อน - มีรถบดล้อยางเพื่อใช้ในงานซ่อมบำรุงถนน ประชาชนได้รับความสะดวกปลอดภัยในการสัญจรไป - มา	
23	จัดซื้อรถปูถนนพร้อมซ่อมบำรุงอเนกประสงค์	จัดซื้อรถปูถนนพร้อมซ่อมบำรุงอเนกประสงค์ ขนาดถังยางไม่น้อยกว่า 5,000 ลิตร พร้อมอุปกรณ์อเนกประสงค์ ตัวรถไม่น้อยกว่า 10 ล้อ ขนาดเครื่องยนต์ไม่น้อยกว่า 340 แรงม้า จำนวน 2 คันๆ ละ 30,000,000 บาท (ราคาตามท้องตลาด)	-	-	-	-	60,000,000 (2 คัน)	- สามารถดำเนินการซ่อมบำรุงถนนได้รวดเร็ว และได้ปริมาณเพิ่มขึ้น แก้ไขปัญหาความเดือดร้อนในการสัญจรไป - มา ของประชาชนในพื้นที่จังหวัดสกลนคร - ประชาชนได้ใช้ถนนที่ได้มาตรฐาน ลดอุบัติเหตุที่เกิดจากเส้นทางคมนาคม ส่งเสริมคุณภาพชีวิตให้ดีขึ้น	สำนักช่าง อบจ.สกลนคร
		รวม	**164,633,000**	**184,633,000**	**20,000,000**	**20,000,000**	**163,258,500**		

บัญชีครุภัณฑ์ สำหรับที่ไม่ได้ดำเนินการจัดทำเป็นโครงการพัฒนาท้องถิ่น

แผนพัฒนาท้องถิ่น พ.ศ. 2566 - 2570 ทบทวน ครั้งที่ 1/2569 องค์การบริหารส่วนจังหวัดสกลนคร

ประเภทครุภัณฑ์

ประเภทครุภัณฑ์ไฟฟ้าและวิทยุ

กลยุทธ์ที่ 5.2 พัฒนาป้องกันและบรรเทาสาธารณภัยรักษาความสงบเรียบร้อย

แผนงานที่ 2 แผนงานการรักษาความสงบภายใน

ที่	ครุภัณฑ์	เป้าหมาย (ผลผลิตของครุภัณฑ์)	งบประมาณ					ผลที่คาดว่าจะได้รับ	หน่วยงานรับผิดชอบหลัก
			2566 (บาท)	2567 (บาท)	2568 (บาท)	2569 (บาท)	2570 (บาท)		
1	จัดซื้อเครื่องรับส่งวิทยุ ระบบ VHF/FM ชนิดประจำที่ กำลังส่ง 40 วัตต์ ใช้ในการป้องกันและบรรเทาสาธารณภัย ขององค์การบริหารส่วนจังหวัดสกลนคร	- เครื่องรับส่งวิทยุ ระบบ VHF/FM ชนิดประจำที่กำลังส่ง 40 วัตต์ ปีงบประมาณละ 2 เครื่อง (ตามบัญชีราคามาตรฐานครุภัณฑ์ กองมาตรฐานงบประมาณ 1 สำนักงบประมาณ ธันวาคม 2564)	60,000 (2 เครื่อง)	60,000 (2 เครื่อง)	60,000 (2 เครื่อง)	60,000 (2 เครื่อง)	60,000 (2 เครื่อง)	1. ผู้ปฏิบัติงานด้านการป้องกันและบรรเทาสาธารณภัยขององค์การบริหารส่วนจังหวัดสกลนครมีวิทยุสื่อสารชนิดมือถือที่มีมาตรฐานใช้ในการอำนวยความสะดวกเมื่อออกปฏิบัติงานเพื่อความรวดเร็วและคล่องตัวของผู้ปฏิบัติงานด้านการป้องกันและบรรเทาสาธารณภัย เช่น อัคคีภัย วาตภัย อุทกภัย ตลอดจนภัยอื่น ๆ ที่เกิดขึ้นในจังหวัดสกลนคร 2. ผู้ปฏิบัติงานด้านการป้องกันและบรรเทาสาธารณภัยขององค์การบริหารส่วนจังหวัดสกลนครมีวิทยุสื่อสารที่มีมาตรฐานใช้ในการอำนวยความสะดวกเมื่อเข้าให้การสนับสนุนหน่วยงานอื่นด้านการป้องกันและบรรเทาสาธารณภัย หรืองานด้านอื่น ๆ	สำนักปลัดฯ อบจ.สกลนคร
2	จัดซื้อเครื่องรับส่งวิทยุ ระบบ VHF/FM ชนิดติดรถยนต์ กำลังส่ง 25 วัตต์ ใช้ในการป้องกันและบรรเทาสาธารณภัย ขององค์การบริหารส่วนจังหวัดสกลนคร	- เครื่องรับส่งวิทยุ ระบบ VHF/FM ชนิดติดรถยนต์กำลังส่ง 25 วัตต์ ปีงบประมาณละ 5 เครื่อง (ตามบัญชีราคามาตรฐานครุภัณฑ์ กองมาตรฐานงบประมาณ 1 สำนักงบประมาณธันวาคม 2564)	120,000 (5 เครื่อง)	120,000 (5 เครื่อง)	120,000 (5 เครื่อง)	120,000 (5 เครื่อง)	120,000 (5 เครื่อง)	1. ผู้ปฏิบัติงานด้านการป้องกันและบรรเทาสาธารณภัยขององค์การบริหารส่วนจังหวัดสกลนครมีวิทยุสื่อสารชนิดมือถือที่มีมาตรฐานใช้ในการอำนวยความสะดวกเมื่อออกปฏิบัติงานเพื่อความรวดเร็วและคล่องตัวของผู้ปฏิบัติงานด้านการป้องกันและบรรเทาสาธารณภัย เช่น อัคคีภัย วาตภัย	สำนักปลัดฯ อบจ.สกลนคร

ประเภทครุภัณฑ์ไฟฟ้าและวิทยุ

กลยุทธ์ที่ 5.2 พัฒนาป้องกันและบรรเทาสาธารณภัยรักษาความสงบเรียบร้อย

แผนงานที่ 2 แผนงานการรักษาความสงบภายใน

แบบ ผ.03

ที่	ครุภัณฑ์	เป้าหมาย (ผลผลิตของครุภัณฑ์)	งบประมาณ					ผลที่คาดว่าจะได้รับ	หน่วยงานรับผิดชอบหลัก
			2566 (บาท)	2567 (บาท)	2568 (บาท)	2569 (บาท)	2570 (บาท)		
3	จัดซื้อเครื่องรับส่งวิทยุ ระบบ VHF/FM ชนิดมือถือ กำลังส่ง ๕ วัตต์ ใช้ในการป้องกันและบรรเทาสาธารณภัย ขององค์การบริหารส่วนจังหวัดสกลนคร	- เครื่องรับส่งวิทยุ ระบบ VHF/FM ชนิดมือถือ กำลังส่ง ๕ วัตต์ ปีงบประมาณละ 40 เครื่อง (ตามบัญชีราคามาตรฐานครุภัณฑ์ กองมาตรฐานงบประมาณ 1 สำนักงบประมาณธันวาคม 2563)	480,000 (40 เครื่อง)	480,000 (40 เครื่อง)	480,000 (40 เครื่อง)	480,000 (40 เครื่อง)	480,000 (40 เครื่อง)	อุทกภัย ตลอดจนภัยอื่น ๆ ที่เกิดขึ้นในจังหวัดสกลนคร 1. ผู้ปฏิบัติงานด้านการป้องกันและบรรเทาสาธารณภัยขององค์การบริหารส่วนจังหวัดสกลนครมีวิทยุสื่อสารที่มีมาตรฐานใช้ในการอำนวยความสะดวกเมื่อเข้าให้การสนับสนุนหน่วยงานอื่นด้านการป้องกันและบรรเทาสาธารณภัยหรืองานด้านอื่น ๆ 1. ผู้ปฏิบัติงานด้านการป้องกันและบรรเทาสาธารณภัยขององค์การบริหารส่วนจังหวัดสกลนครมีวิทยุสื่อสารชนิดมือถือที่มีมาตรฐานใช้ในการอำนวยความสะดวกเมื่อออกปฏิบัติงานเพื่อความรวดเร็วและคล่องตัวของผู้ปฏิบัติงานด้านการป้องกันและบรรเทาสาธารณภัย เช่น อัคคีภัย วาตภัย อุทกภัย ตลอดจนภัยอื่น ๆ ที่เกิดขึ้นในจังหวัดสกลนคร 2. ผู้ปฏิบัติงานด้านการป้องกันและบรรเทาสาธารณภัยขององค์การบริหารส่วนจังหวัดสกลนครมีวิทยุสื่อสารที่มีมาตรฐานใช้ในการอำนวยความสะดวกเมื่อเข้าให้การสนับสนุนหน่วยงานอื่นด้านการป้องกันและบรรเทาสาธารณภัยหรืองานด้านอื่น ๆ	สำนักปลัดฯ อบจ.สกลนคร

ประเภทครุภัณฑ์ไฟฟ้าและวิทยุ

กลยุทธ์ที่ 5.2 พัฒนาป้องกันและบรรเทาสาธารณภัยรักษาความสงบเรียบร้อย

แผนงานที่ 2 แผนงานการรักษาความสงบภายใน

แบบ ผ.03

ที่	ครุภัณฑ์	เป้าหมาย (ผลผลิตของครุภัณฑ์)	งบประมาณ					ผลที่คาดว่าจะได้รับ	หน่วยงานรับผิดชอบหลัก
			2566 (บาท)	2567 (บาท)	2568 (บาท)	2569 (บาท)	2570 (บาท)		
4	จัดซื้อโคมไฟส่องสว่างชนิดบอลลูนไลท์ แบบเคลื่อนที่ ขนาด ๑,๐๐๐ วัตต์ พร้อมชุดขาตั้งและเครื่องปั่นไฟเบนซิน	- โคมไฟส่องสว่างชนิดบอลลูนไลท์แบบชนิดบอลลูนไลท์แบบเคลื่อนที่ ขนาด 1,000 วัตต์ พร้อมชุดขาตั้งและเครื่องปั่นไฟเบนซิน จำนวน 5 ชุด ต่อปีงบประมาณ (ราคาตามท้องตลาด)	499,957 (5 ชุด)	499,957 (5 ชุด)	499,957 (5 ชุด)	499,957 (5 ชุด)	499,957 (5 ชุด)	1. มีโคมไฟส่องสว่างชนิดบอลลูนไลท์แบบเคลื่อนที่ขนาด 1,000 วัตต์ พร้อมชุดขาตั้งและเครื่องปั่นไฟเบนซิน สำหรับในการป้องกันและบรรเทาสาธารณภัยซึ่งครอบคลุมการสนับสนุนช่วยเหลือผู้ประสบอุบัติเหตุผู้ประสบภัยพิบัติในพื้นที่จังหวัดสกลนคร 2. มีโคมไฟส่องสว่างชนิดบอลลูนไลท์แบบเคลื่อนที่ขนาด 1,000 วัตต์ พร้อมชุดขาตั้งและเครื่องปั่นไฟเบนซิน สำหรับใช้ในกิจกรรมต่างๆ งานพิธี งานรัฐพิธีตามที่ได้รับมอบหมายจากจังหวัดสกลนครหรือได้รับการร้องขอจากทุกภาคส่วน	สำนักปลัดฯ อบจ.สกลนคร
		รวม	**1,159,957**	**1,159,957**	**1,159,957**	**1,159,957**	**1,159,957**		

บัญชีครุภัณฑ์ สำหรับที่ไม่ได้ดำเนินการจัดทำเป็นโครงการพัฒนาท้องถิ่น

แผนพัฒนาท้องถิ่น พ.ศ. 2566 - 2570 ทบทวน ครั้งที่ 1/2569 องค์การบริหารส่วนจังหวัดสกลนคร

ประเภทครุภัณฑ์

แบบ ผ.03

ประเภทครุภัณฑ์ไฟฟ้าและวิทยุ

กลยุทธ์ที่ 3.2 พัฒนาจัดระบบการศึกษาให้ทั่วถึงอย่างมีคุณภาพ

แผนงานที่ 3 แผนงานการศึกษา

ที่	ครุภัณฑ์	เป้าหมาย (ผลผลิตของครุภัณฑ์)	งบประมาณ					ผลที่คาดว่าจะได้รับ	หน่วยงานรับผิดชอบหลัก
			2566 (บาท)	2567 (บาท)	2568 (บาท)	2569 (บาท)	2570 (บาท)		
1	โครงการจัดซื้ออุปกรณ์ห้องปฏิบัติการวิทยาศาสตร์ โรงเรียนสกลทวาปี (รวมทั้งโครงการ ครุภัณฑ์ จำนวน 9 รายการ รวมเป็นเงิน 367,500 บาท)	- เครื่องขยายเสียงพร้อมลำโพง จำนวน 2 ชุดๆ ละ 15,000 บาท เป็นเงิน 30,000 บาท (โดยใช้ราคาตามท้องตลาด)	30,000 (2 ชุด)	30,000 (2 ชุด)	30,000 (2 ชุด)	30,000 (2 ชุด)	30,000 (2 ชุด)	1. ผู้เรียนมีความเป็นเลิศทางด้านวิทยาศาสตร์ เทคโนโลยี และสิ่งแวดล้อม 2. ผู้เรียนสามารถสร้างสรรค์ผลงานด้านวิทยาศาสตร์ เทคโนโลยี และสิ่งแวดล้อม 3. ผู้เรียนได้เรียนรู้ในบรรยากาศแห่งการเรียนรู้และมีสื่อเทคโนโลยีที่พร้อมต่อการใช้งาน	- สำนักการศึกษาฯ อบจ.สกลนคร - ร.ร.สกลทวาปี อ.เมืองสกลนคร
2	โครงการจัดซื้อเครื่องดนตรีสากล โรงเรียนร่มไทรวิทยา (รวมทั้งโครงการ ครุภัณฑ์ จำนวน 12 รายการ เป็นเงิน 500,000 บาท)	- เครื่องดนตรีสากล 1 วง ประกอบด้วย 1. ไดเร็คบ็อก จำนวน 1 ตัวๆ ละ 2,500 บาท	2,500 (1 ตัว)	2,500 (1 ตัว)	2,500 (1 ตัว)	2,500 (1 ตัว)	2,500 (1 ตัว)	1. ผู้เรียนมีอุปกรณ์เครื่องดนตรี เครื่องเสียง เพียงพอต่อการเรียน การฝึกซ้อม และการแสดง 2. ผู้เรียนได้พัฒนาทักษะความสามารถในด้านดนตรีสากล 3. ผู้เรียนเกิดสุนทรียภาพทางด้านดนตรีสากล และบรรยากาศด้านการจัดการเรียนการสอน	- สำนักการศึกษาฯ อบจ.สกลนคร - ร.ร.ร่มไทรวิทยา อ.กุดบาก
		2. มัลติเอฟเฟค จำนวน 1 ตัวๆ ละ 25,000 บาท	25,000 (1 ตัว)	25,000 (1 ตัว)	25,000 (1 ตัว)	25,000 (1 ตัว)	25,000 (1 ตัว)		
		3. ตู้แอมป์กีตาร์ไฟฟ้า จำนวน 2 ตู้ๆ ละ 20,000 บาท เป็นเงิน 40,000 บาท	40,000 (2 ตู้)	40,000 (2 ตู้)	40,000 (2 ตู้)	40,000 (2 ตู้)	40,000 (2 ตู้)		
		4. ตู้แอมป์กีตาร์เบสไฟฟ้า จำนวน 1 ตู้ๆ ละ 20,000 บาท	20,000 (1 ตู้)	20,000 (1 ตู้)	20,000 (1 ตู้)	20,000 (1 ตู้)	20,000 (1 ตู้)		
		5. ตู้แอมป์คีย์บอร์ด จำนวน 1 ตู้ๆ ละ 15,000 บาท	15,000 (1 ตู้)	15,000 (1 ตู้)	15,000 (1 ตู้)	15,000 (1 ตู้)	15,000 (1 ตู้)		
		6. ชุดเครื่องเสียง จำนวน 1 ชุดๆ ละ 265,000 บาท (โดยใช้ราคาตามท้องตลาด)	265,000 (1 ชุด)	265,000 (1 ชุด)	265,000 (1 ชุด)	265,000 (1 ชุด)	265,000 (1 ชุด)		

แบบ ผ.03

ที่	ครุภัณฑ์	เป้าหมาย (ผลผลิตของครุภัณฑ์)	งบประมาณ 2566 (บาท)	2567 (บาท)	2568 (บาท)	2569 (บาท)	2570 (บาท)	ผลที่คาดว่าจะได้รับ	หน่วยงานรับผิดชอบหลัก
3	โครงการจัดซื้อเครื่องดนตรีวงโปงลางและเครื่องเสียง โรงเรียนร่มไทรวิทยา (รวมทั้งโครงการ ครุภัณฑ์ จำนวน 13 รายการ รวมเป็นเงิน 404,400 บาท)	- เครื่องดนตรีวงโปงลางและเครื่องเสียง 1 วง ประกอบด้วย 1. ตู้แอมป์พิณไฟฟ้า (12 นิ้ว x 1100 วัตต์) จำนวน 4 ตู้ๆ ละ 19,500 บาท เป็นเงิน 78,000 บาท 2. ตู้แอมป์พิณเบส (15 นิ้ว x 500 วัตต์) จำนวน 2 ตู้ๆ ละ 25,000บาท เป็นเงิน 50,000 บาท 3. มิกเซอร์ 16 ช่อง จำนวน 2 เครื่องๆ ละ 18,000 บาท เป็นเงิน 36,000 บาท 4. ตู้แอมป์มีลำโพงในตัว 12 นิ้ว พร้อมขาตั้ง จำนวน 4 ใบๆ ละ 13,500 บาท เป็นเงิน 54,000 บาท (โดยใช้ราคาตามท้องตลาด)	78,000 (4 ตู้) 50,000 (2 ตู้) 36,000 (2 เครื่อง) 54,000 (4 ใบ)	78,000 (4 ตู้) 50,000 (2 ตู้) 36,000 (2 เครื่อง) 54,000 (4 ใบ)	78,000 (4 ตู้) 50,000 (2 ตู้) 36,000 (2 เครื่อง) 54,000 (4 ใบ)	78,000 (4 ตู้) 50,000 (2 ตู้) 36,000 (2 เครื่อง) 54,000 (4 ใบ)	78,000 (4 ตู้) 50,000 (2 ตู้) 36,000 (2 เครื่อง) 54,000 (4 ใบ)	1. ผู้เรียนมีสื่อการเรียนรู้เครื่องดนตรีโปงลางและเครื่องเสียงตรงตามความต้องการ 2. ผู้เรียนได้พัฒนาสมรรถนะทางด้านดนตรีนาฏศิลป์ไทยและพื้นเมือง 3. สถานศึกษามีความเข้มแข็งในการส่งเสริมการเรียนรู้ในด้านดนตรีนาฏศิลป์	- สำนักการศึกษาฯ อบจ.สกลนคร - ร.ร.ร่มไทรวิทยา อ.กุดบาก
4	โครงการจัดซื้อจอแอลอีดี (LED Full Color Display) โรงเรียนคำยางพิทยาคม (รวมทั้งโครงการ ครุภัณฑ์ จำนวน 3 รายการ รวมเป็นเงิน 295,000 บาท)	- จัดซื้อจอแอลอีดี (LED Full Color Display) ของโรงเรียนคำยางพิทยาคม โดยมีรายละเอียด 1 ชุด ประกอบด้วย 1.ชุด Control จำนวน 1 ชุดๆละ 40,000 บาท 2.ตู้ไฟระบบไฟ จำนวน 1 ชุดๆละ 35,000 บาท (โดยใช้ราคาตามท้องตลาด)	40,000 (1 ชุด) 35,000 (1 ชุด)	40,000 (1 ชุด) 35,000 (1 ชุด)	40,000 (1 ชุด) 35,000 (1 ชุด)	40,000 (1 ชุด) 35,000 (1 ชุด)	40,000 (1 ชุด) 35,000 (1 ชุด)	1. โรงเรียนมีจอแอลอีดี (LED Full Color Display) ที่มีคุณภาพ 2. นักเรียน ผู้ปกครอง และประชาชนมีความภาคภูมิใจ และมีเจตคติที่ดีกับโรงเรียน และองค์การบริหารส่วนจังหวัดสกลนคร	- สำนักการศึกษาฯ อบจ.สกลนคร - ร.ร.คำยางพิทยาคม อ.บ้านม่วง
5	โครงการจัดซื้อระบบผลิตไฟฟ้าจากพลังงานแสงอาทิตย์บนหลังคา (Solar Rooftop) โรงเรียนคำยางพิทยาคม	- เพื่อจัดซื้อระบบผลิตไฟฟ้าจากพลังงานแสงอาทิตย์บนหลังคา (Solar Rooftop) ขนาด 3 เฟส 10 กิโลวัตต์ จำนวน 1 ระบบ (โดยใช้ราคาตามบัญชีราคามาตรฐานครุภัณฑ์)	-	364,000 (1 ระบบ)	364,000 (1 ระบบ)	364,000 (1 ระบบ)	364,000 (1 ระบบ)	1. โรงเรียนคำยางพิทยาคม มีระบบผลิตไฟฟ้าจากพลังงานแสงอาทิตย์บนหลังคา อาคาร ก. 2. นักเรียน ครูและบุคลากร มีความพึงพอใจต่อการใช้งานระบบผลิตไฟฟ้าจากพลังงานแสงอาทิตย์บนหลังคา	- สำนักการศึกษาฯ อบจ.สกลนคร - ร.ร.คำยางพิทยาคม อ.บ้านม่วง

ประเภทครุภัณฑ์ไฟฟ้าและวิทยุ

กลยุทธ์ที่ 3.2 พัฒนาจัดระบบการศึกษาให้ทั่วถึงอย่างมีคุณภาพ

แผนงานที่ 3 แผนงานการศึกษา

แบบ ผ.03

ที่	ครุภัณฑ์	เป้าหมาย (ผลผลิตของครุภัณฑ์)	งบประมาณ					ผลที่คาดว่าจะได้รับ	หน่วยงานรับผิดชอบหลัก
			2566 (บาท)	2567 (บาท)	2568 (บาท)	2569 (บาท)	2570 (บาท)		
6	โครงการจัดซื้อชุดเครื่องเสียงประจำห้องประชุมพิพิธภัณฑ์ภูพาน (พร้อมติดตั้ง)	- เพื่อจัดซื้อชุดเครื่องเสียงประจำห้องประชุมพิพิธภัณฑ์ภูพาน (พร้อมติดตั้ง) จำนวน 1 ชุด เป็นเงิน 155,450 บาท (โดยใช้ราคาตามท้องตลาด)	-	155,450 (1 ชุด)	155,450 (1 ชุด)	155,450 (1 ชุด)	155,450 (1 ชุด)	1. มีชุดเครื่องเสียงห้องประชุมพิพิธภัณฑ์ภูพาน 2. มีความพร้อมในการรองรับการประชุมของหน่วยงานภาครัฐและเอกชนที่ขอใช้บริการ และส่วนราชการในสังกัดองค์การบริหารส่วนจังหวัดสกลนคร 3. มีระบบสารสนเทศและระบบอิเล็กทรอนิกส์ภายในห้องประชุมให้ทันสมัยรองรับเทคโนโลยีในปัจจุบัน	สำนักการศึกษาฯ อบจ.สกลนคร
		รวม	**690,500**	**1,209,950**	**1,209,950**	**1,209,950**	**1,209,950**		

บัญชีครุภัณฑ์ สำหรับที่ไม่ได้ดำเนินการจัดทำเป็นโครงการพัฒนาท้องถิ่น **แบบ ผ.03**

แผนพัฒนาท้องถิ่น พ.ศ. 2566 - 2570 ทบทวน ครั้งที่ 1/2569 องค์การบริหารส่วนจังหวัดสกลนคร

ประเภทครุภัณฑ์

ประเภทครุภัณฑ์ไฟฟ้าและวิทยุ

กลยุทธ์ที่ 5.1 พัฒนาและปรับปรุงโครงสร้างพื้นฐาน

แผนงานที่ 9 แผนงานอุตสาหกรรมและการโยธา

ที่	ครุภัณฑ์	เป้าหมาย (ผลผลิตของครุภัณฑ์)	งบประมาณ 2566 (บาท)	2567 (บาท)	2568 (บาท)	2569 (บาท)	2570 (บาท)	ผลที่คาดว่าจะได้รับ	หน่วยงานรับผิดชอบหลัก
1	โครงการจัดซื้อพร้อมติดตั้งชุดเสาไฟถนนโคมไฟแอลอีดีพลังงานแสงอาทิตย์แบบกล่องบรรจุแบตเตอรี่ป้องกันการโจรกรรม พร้อมเลนส์แบบควบคุมทิศทางและความสว่าง ถนนที่อยู่ในความรับผิดชอบขององค์การบริหารส่วนจังหวัดสกลนคร	- จัดซื้อพร้อมติดตั้งชุดเสาไฟถนนโคมไฟแอลอีดีพลังงานแสงอาทิตย์ แบบกล่องบรรจุแบตเตอรี่ป้องกันการโจรกรรม พร้อมเลนส์แบบควบคุมทิศทางและความสว่าง จำนวน 11,050 ชุด ๆ ละ 65,000 บาท รวมเป็นจำนวนเงิน 718,250,000 บาท ตามบัญชีนวัตกรรมไทย หนังสือที่ นร. 0719.2/ว130 ลงวันที่ 30 มิถุนายน 2566 ลำดับที่ 31 รหัส 07020029 รายการที่ 1	143,650,000 (2,210 ชุด)	143,650,000 (2,210 ชุด)	143,650,000 (2,210 ชุด)	143,650,000 (2,210 ชุด)	143,650,000 (2,210 ชุด)	- สามารถอำนวยความสะดวก ลดปัญหาอาชญากรรม และลดปัญหาการเกิดอุบัติเหตุแก่ประชาชนผู้ใช้เส้นทางสัญจรไป - มาในยามค่ำ	สำนักช่าง อบจ.สกลนคร
2	โครงการติดตั้งโคมไฟถนนพลังงานแสงอาทิตย์ชนิดประกอบในโคมเดียวกัน บนถนนที่อยู่ในความรับผิดชอบขององค์การบริหารส่วนจังหวัดสกลนคร	- ติดตั้งโคมไฟถนนพลังงานแสงอาทิตย์ชนิดประกอบในโคมเดียวกัน บนถนนที่อยู่ในความรับผิดชอบขององค์การบริหารส่วนจังหวัดสกลนคร ปีละ 2,728 ชุด รวมจำนวน 13,640 ชุดๆ ละ 55,000 บาท รวมเป็นเงิน 750,200,000 บาท (รายละเอียดตามแบบสรุปประมาณราคาขององค์การบริหารส่วนจังหวัดสกลนคร)	150,040,000 (2,728 ชุด)	150,040,000 (2,728 ชุด)	150,040,000 (2,728 ชุด)	150,040,000 (2,728 ชุด)	150,040,000 (2,728 ชุด)	- สามารถอำนวยความสะดวก ลดปัญหาอาชญากรรม และลดปัญหาการเกิดอุบัติเหตุแก่ประชาชนผู้ใช้เส้นทางสัญจรไป - มาในยามค่ำ	สำนักช่าง อบจ.สกลนคร
3	โครงการก่อสร้างหอประชุมอำเภอเมืองสกลนคร 2 ชั้น (รวมทั้งโครงการครุภัณฑ์ จำนวน 11 รายการ รวมเป็นเงิน 6,258,780 บาท)	- งานพลังงานแสงอาทิตย์						- สามารถรองรับงานประชุมข้อราชการและจัดกิจกรรมของอำเภอเมืองสกลนครและส่วนราชการอื่นได้อย่างเพียงพอ	สำนักช่าง อบจ.สกลนคร
		1. แผงโซล่าเซลล์ 126 แผงๆ ละ 8,000 บาท รวมเป็นเงิน 1,008,000 บาท	1,008,000 (126 แผง)	1,008,000 (126 แผง)	1,008,000 (126 แผง)	1,008,000 (126 แผง)	1,008,000 (126 แผง)		
		2. อินเวอร์เตอร์โซล่าเซลล์ ขนาด 50 KW จำนวน 1 ชุด รวมเป็นเงิน 195,000 บาท	195,000 (1 ชุด)	195,000 (1 ชุด)	195,000 (1 ชุด)	195,000 (1 ชุด)	195,000 (1 ชุด)		
		4. ชุดลำโพง 2 ทาง 15 นิ้ว 6 ตัว จำนวน 1 ชุด จำนวนเงิน 75,000 บาท	75,000 (1 ชุด)	75,000 (1 ชุด)	75,000 (1 ชุด)	75,000 (1 ชุด)	75,000 (1 ชุด)		

ที่	ครุภัณฑ์	เป้าหมาย (ผลผลิตของครุภัณฑ์)	งบประมาณ 2566 (บาท)	2567 (บาท)	2568 (บาท)	2569 (บาท)	2570 (บาท)	ผลที่คาดว่าจะได้รับ	หน่วยงานรับผิดชอบหลัก
		5. ชุดขยายเสียง 2x500W จำนวน 1 ชุด จำนวนเงิน 55,000 บาท (โดยใช้ราคาตามท้องตลาด)	55,000 (1 ชุด)	55,000 (1 ชุด)	55,000 (1 ชุด)	55,000 (1 ชุด)	55,000 (1 ชุด)		
4	โครงการปรับปรุงซ่อมแซมหอประชุมอำเภอโพนนาแก้ว (รวมทั้งโครงการ ครุภัณฑ์ จำนวน 8 รายการ รวมเป็นเงิน 2,376,406 บาท)	1. ชุดลำโพง 2 ทาง 15 นิ้ว 6 ตัว จำนวน 6 ใบๆ ละ 14,000 บาท รวมเป็นเงิน 84,000 บาท (โดยใช้ราคาตามท้องตลาด)	84,000 (6 ใบ)	84,000 (6 ใบ)	84,000 (6 ใบ)	84,000 (6 ใบ)	84,000 (6 ใบ)	- หอประชุมอำเภอโพนนาแก้วมีความคงทนแข็งแรงและมีความพร้อมในการประชุมและและดำเนินกิจกรรมต่างๆ	สำนักช่าง อบจ.สกลนคร
		2. ชุดเครื่องขยายเสียง 2x500W จำนวน 1 ชุดๆ ละ 59,000 บาท (โดยใช้ราคาตามท้องตลาด)	59,000 (1 ชุด)	59,000 (1 ชุด)	59,000 (1 ชุด)	59,000 (1 ชุด)	59,000 (1 ชุด)		
5	โครงการก่อสร้างอาคารสำนักงานองค์การบริหารส่วนจังหวัดสกลนคร (รวมทั้งโครงการ ครุภัณฑ์ จำนวน 52 รายการ รวมเป็นเงิน 8,927,539 บาท)	1. เพาเวอร์แอมป์ จำนวน 1 ชุด ชุดละ 30,000 บาท	30,000 (1 ชุด)	30,000 (1 ชุด)	30,000 (1 ชุด)	30,000 (1 ชุด)	30,000 (1 ชุด)	1. มีอาคารสำนักงานองค์การบริหารส่วนจังหวัดสกลนครแห่งใหม่ที่มีพื้นที่เพียงพอต่อบุคลากรสังกัดสำนักงานองค์การบริหารส่วนจังหวัดสกลนคร และมีพื้นที่จัดเก็บเอกสารวัสดุ อุปกรณ์ต่างๆ อย่างเพียงพอ 2. สามารถให้บริการประชาชนที่มาติดต่อประสานงานได้อย่างเต็มประสิทธิภาพ	สำนักช่าง อบจ.สกลนคร
		2. เครื่อง Mixer จำนวน 1 ชุด ชุดละ 25,000 บาท	25,000 (1 ชุด)	25,000 (1 ชุด)	25,000 (1 ชุด)	25,000 (1 ชุด)	25,000 (1 ชุด)		
		3. ชุด Breaker rack จำนวน 1 ชุด ชุดละ 15,000 บาท	15,000 (1 ชุด)	15,000 (1 ชุด)	15,000 (1 ชุด)	15,000 (1 ชุด)	15,000 (1 ชุด)		
		4. ชุด Equalizer จำนวน 1 ชุด ชุดละ 10,000 บาท	10,000 (1 ชุด)	10,000 (1 ชุด)	10,000 (1 ชุด)	10,000 (1 ชุด)	10,000 (1 ชุด)		
		5. เครื่องเล่น DVD จำนวน 1 ชุด ชุดละ 5,000 บาท	5,000 (1 ชุด)	5,000 (1 ชุด)	5,000 (1 ชุด)	5,000 (1 ชุด)	5,000 (1 ชุด)		
		6. ชุดไมค์ลอย จำนวน 4 ชุด ชุดละ 3,000 บาท เป็นเงิน 12,000 บาท	12,000 (4 ชุด)	12,000 (4 ชุด)	12,000 (4 ชุด)	12,000 (4 ชุด)	12,000 (4 ชุด)		
		7. ชุดไมค์ แบบสาย จำนวน 4 ชุด ชุดละ 3,000 บาท เป็นเงิน 12,000 บาท	12,000 (4 ชุด)	12,000 (4 ชุด)	12,000 (4 ชุด)	12,000 (4 ชุด)	12,000 (4 ชุด)		
		8. ลำโพง แบบแขวนผนัง จำนวน 20 ชุด ชุดละ 6,000 บาท เป็นเงิน 120,000 บาท (โดยใช้ราคาตามท้องตลาด)	120,000 (20 ชุด)	120,000 (20 ชุด)	120,000 (20 ชุด)	120,000 (20 ชุด)	120,000 (20 ชุด)		

ที่	ครุภัณฑ์	เป้าหมาย (ผลผลิตของครุภัณฑ์)	งบประมาณ 2566 (บาท)	2567 (บาท)	2568 (บาท)	2569 (บาท)	2570 (บาท)	ผลที่คาดว่าจะได้รับ	หน่วยงานรับผิดชอบหลัก
		9. เครื่องควบคุมและประมวลผล จอ LED จำนวน 1 ชุดๆ ละ 55,000 บาท	55,000 (1 ชุด)	55,000 (1 ชุด)	55,000 (1 ชุด)	55,000 (1 ชุด)	55,000 (1 ชุด)		
		10. ตู้ลำโพง NPE TK-9 จำนวน 14 ชุด ชุดละ 5,500 บาท เป็นเงิน 77,000 บาท	77,000 (14 ชุด)	77,000 (14 ชุด)	77,000 (14 ชุด)	77,000 (14 ชุด)	77,000 (14 ชุด)		
		11. เพาเวอร์แอมป์ NPE XL - 1001 จำนวน 2 ชุดๆ ละ 16,000 บาท เป็นเงิน 32,000 บาท	32,000 (2 ชุด)	32,000 (2 ชุด)	32,000 (2 ชุด)	32,000 (2 ชุด)	32,000 (2 ชุด)		
		12. มิกเซอร์ Peavey PV 15 จำนวน 1 ชุด ๆ ละ 14,000 บาท	14,000 (1 ชุด)	14,000 (1 ชุด)	14,000 (1 ชุด)	14,000 (1 ชุด)	14,000 (1 ชุด)		
		13. ไมโครโฟนไร้สาย จำนวน 2 ชุด ชุดละ 8,500 บาท เป็นเงิน 17,000 บาท (โดยใช้ราคาตามท้องตลาด)	17,000 (2 ชุด)	17,000 (2 ชุด)	17,000 (2 ชุด)	17,000 (2 ชุด)	17,000 (2 ชุด)		
6	โครงการจัดซื้อพร้อมติดตั้งชุดเสาไฟถนนโคนเสาพับได้โคมไฟแอลอีดี (Solar Cell LED Streetlight with Folding Pole) เพื่อพัฒนาด้านการท่องเที่ยวตามแผนการขับเคลื่อนเศรษฐกิจตามมติคณะกรรมการนโยบายโครงการกระตุ้นเศรษฐกิจ ครั้งที่ 2/2568 เมื่อวันที่ 19 พฤษภาคม 2568 บนถนนที่อยู่ในความรับผิดชอบขององค์การบริหารส่วนจังหวัดสกลนคร	- จัดซื้อพร้อมติดตั้งชุดเสาไฟถนนโคนเสาพับได้โคมไฟแอลอีดี (Solar Cell LED Streetlight with Folding Pole) ประกอบด้วย 1. เสาไฟถนนโคนเสาพับได้ 6 เมตร จำนวน 1 ต้น 2. ฐานรากเข็มเหล็ก 1.8 เมตร จำนวน 1 ต้น 3. โคมไฟแอลอีดีพลังงานแสงอาทิตย์ 30 วัตต์ ตราผลิตภัณฑ์ INUT รุ่นผลิตภัณฑ์ ASL3560 ขนาด 30 วัตต์ จำนวน 1 โคม จำนวน 453 ชุดๆ ละ 64,000 บาท รวมเป็น 28,992,000 บาท โดยใช้ราคาตามบัญชีนวัตกรรมไทย รหัส 07020031	-	-	28,992,000 (453 ชุด)	-	-	1. ปัญหาอุบัติเหตุในการเดินทางของนักท่องเที่ยวและประชาชนในพื้นที่ลดลง 2. นักท่องเที่ยวและประชาชนในพื้นที่ได้รับความสะดวกสบายในการเดินทางสัญจรช่วงเวลากลางคืน 3. ก่อให้เกิดรายได้จากการท่องเที่ยวกระจายไปสู่ท้องถิ่น	สำนักช่าง อบจ.สกลนคร
7	โครงการจัดซื้อพร้อมติดตั้งชุดเสาไฟถนนโคนเสาพับได้โคมไฟแอลอีดีพลังงานแสงอาทิตย์ (Solar Cell LED	- จัดซื้อพร้อมติดตั้งชุดเสาไฟถนนโคนเสาพับได้โคมไฟแอลอีดีพลังงานแสงอาทิตย์ (Solar Cell LED Streetlight with Folding Pole) จำนวน 2,160 ชุดๆ ละ 64,000 บาท	-	-	138,240,000 (2,160 ชุด)	138,240,000 (2,160 ชุด)	138,240,000 (2,160 ชุด)	- สามารถอำนวยความสะดวกลดปัญหาอาชญากรรมและลดปัญหาการเกิดอุบัติเหตุแก่ประชาชนผู้ใช้เส้นทางสัญจรไป - มา ในยามค่ำ ร้อยละ 90	สำนักช่าง อบจ.สกลนคร

แบบ ผ.03

ที่	ครุภัณฑ์	เป้าหมาย (ผลผลิตของครุภัณฑ์)	งบประมาณ 2566 (บาท)	2567 (บาท)	2568 (บาท)	2569 (บาท)	2570 (บาท)	ผลที่คาดว่าจะได้รับ	หน่วยงานรับผิดชอบหลัก
	Streetlight with Folding Pole) บนถนนที่อยู่ในความรับผิดชอบขององค์การบริหารส่วนจังหวัดสกลนคร	รวมเป็น 138,240,000 บาท โดยใช้ราคาตามบัญชีนวัตกรรมไทย รหัส 07020031							
8	จัดซื้อพร้อมติดตั้งระบบผลิตไฟฟ้าจากพลังงานแสงอาทิตย์บนหลังคา (Solar Rooftop) โรงพยาบาลส่งเสริมสุขภาพตำบลบ้านดงมะไฟ สามัคคี อำเภอเมืองสกลนคร จังหวัดสกลนคร	จัดซื้อพร้อมติดตั้งระบบผลิตไฟฟ้าจากพลังงานแสงอาทิตย์บนหลังคา (Solar Rooftop) ขนาด 3 เฟส 10 กิโลวัตต์ จำนวน 1 ระบบ (ตามบัญชีราคามาตรฐานครุภัณฑ์)	-	-	-	-	303,000	ประหยัดงบประมาณระยะยาวขององค์การบริหารส่วนจังหวัดสกลนคร ลดภาระค่าไฟภาครัฐอย่างยั่งยืน และมีงบประมาณไปพัฒนาคุณภาพด้านอื่นๆ ได้มากขึ้น พร้อมลดการปล่อยก๊าซเรือนกระจกอันเป็นมิตรต่อสิ่งแวดล้อม	สำนักช่าง อบจ.สกลนคร
9	จัดซื้อพร้อมติดตั้งระบบผลิตไฟฟ้าจากพลังงานแสงอาทิตย์บนหลังคา (Solar Rooftop) โรงพยาบาลส่งเสริมสุขภาพตำบลบ้านฮางโฮง อำเภอเมืองสกลนคร จังหวัดสกลนคร	จัดซื้อพร้อมติดตั้งระบบผลิตไฟฟ้าจากพลังงานแสงอาทิตย์บนหลังคา (Solar Rooftop) ขนาด 3 เฟส 10 กิโลวัตต์ จำนวน 1 ระบบ (ตามบัญชีราคามาตรฐานครุภัณฑ์)	-	-	-	-	303,000	ประหยัดงบประมาณระยะยาวขององค์การบริหารส่วนจังหวัดสกลนคร ลดภาระค่าไฟภาครัฐอย่างยั่งยืน และมีงบประมาณไปพัฒนาคุณภาพด้านอื่นๆ ได้มากขึ้น พร้อมลดการปล่อยก๊าซเรือนกระจกอันเป็นมิตรต่อสิ่งแวดล้อม	สำนักช่าง อบจ.สกลนคร
10	จัดซื้อพร้อมติดตั้งระบบผลิตไฟฟ้าจากพลังงานแสงอาทิตย์บนหลังคา (Solar Rooftop) โรงพยาบาลส่งเสริมสุขภาพตำบลธาตุเชิงชุม อำเภอเมืองสกลนคร จังหวัดสกลนคร	จัดซื้อพร้อมติดตั้งระบบผลิตไฟฟ้าจากพลังงานแสงอาทิตย์บนหลังคา (Solar Rooftop) ขนาด 3 เฟส 10 กิโลวัตต์ จำนวน 1 ระบบ (ตามบัญชีราคามาตรฐานครุภัณฑ์)	-	-	-	-	303,000	ประหยัดงบประมาณระยะยาวขององค์การบริหารส่วนจังหวัดสกลนคร ลดภาระค่าไฟภาครัฐอย่างยั่งยืน และมีงบประมาณไปพัฒนาคุณภาพด้านอื่นๆ ได้มากขึ้น พร้อมลดการปล่อยก๊าซเรือนกระจกอันเป็นมิตรต่อสิ่งแวดล้อม	สำนักช่าง อบจ.สกลนคร

ประเภทครุภัณฑ์ไฟฟ้าและวิทยุ

กลยุทธ์ที่ 5.1 พัฒนาและปรับปรุงโครงสร้างพื้นฐาน

แผนงานที่ 9 แผนงานอุตสาหกรรมและการโยธา

แบบ ผ.03

ที่	ครุภัณฑ์	เป้าหมาย (ผลผลิตของครุภัณฑ์)	งบประมาณ					ผลที่คาดว่าจะได้รับ	หน่วยงานรับผิดชอบหลัก
			2566 (บาท)	2567 (บาท)	2568 (บาท)	2569 (บาท)	2570 (บาท)		
11	จัดซื้อพร้อมติดตั้งระบบผลิตไฟฟ้าจากพลังงานแสงอาทิตย์บนหลังคา (Solar Rooftop) โรงพยาบาลส่งเสริมสุขภาพตำบลบ้านหนองปลาน้อย อำเภอเมืองสกลนคร จังหวัดสกลนคร	จัดซื้อพร้อมติดตั้งระบบผลิตไฟฟ้าจากพลังงานแสงอาทิตย์บนหลังคา (Solar Rooftop) ขนาด 3 เฟส 10 กิโลวัตต์ จำนวน 1 ระบบ (ตามบัญชีราคามาตรฐานครุภัณฑ์)	-	-	-	-	303,000	ประหยัดงบประมาณระยะยาวขององค์การบริหารส่วนจังหวัดสกลนคร ลดภาระค่าไฟภาครัฐอย่างยั่งยืน และมีงบประมาณไปพัฒนาคุณภาพด้านอื่นๆ ได้มากขึ้น พร้อมลดการปล่อยก๊าซเรือนกระจกอันเป็นมิตรต่อสิ่งแวดล้อม	สำนักช่าง อบจ.สกลนคร
12	จัดซื้อพร้อมติดตั้งระบบผลิตไฟฟ้าจากพลังงานแสงอาทิตย์บนหลังคา (Solar Rooftop) โรงพยาบาลส่งเสริมสุขภาพตำบลพังขว้างใต้ อำเภอเมืองสกลนคร จังหวัดสกลนคร	จัดซื้อพร้อมติดตั้งระบบผลิตไฟฟ้าจากพลังงานแสงอาทิตย์บนหลังคา (Solar Rooftop) ขนาด 3 เฟส 10 กิโลวัตต์ จำนวน 1 ระบบ (ตามบัญชีราคามาตรฐานครุภัณฑ์)	-	-	-	-	303,000	ประหยัดงบประมาณระยะยาวขององค์การบริหารส่วนจังหวัดสกลนคร ลดภาระค่าไฟภาครัฐอย่างยั่งยืน และมีงบประมาณไปพัฒนาคุณภาพด้านอื่นๆ ได้มากขึ้น พร้อมลดการปล่อยก๊าซเรือนกระจกอันเป็นมิตรต่อสิ่งแวดล้อม	สำนักช่าง อบจ.สกลนคร
13	จัดซื้อพร้อมติดตั้งระบบผลิตไฟฟ้าจากพลังงานแสงอาทิตย์บนหลังคา (Solar Rooftop) โรงพยาบาลส่งเสริมสุขภาพตำบลโนนหอม อำเภอเมืองสกลนคร จังหวัดสกลนคร	จัดซื้อพร้อมติดตั้งระบบผลิตไฟฟ้าจากพลังงานแสงอาทิตย์บนหลังคา (Solar Rooftop) ขนาด 3 เฟส 10 กิโลวัตต์ จำนวน 1 ระบบ (ตามบัญชีราคามาตรฐานครุภัณฑ์)	-	-	-	-	303,000	ประหยัดงบประมาณระยะยาวขององค์การบริหารส่วนจังหวัดสกลนคร ลดภาระค่าไฟภาครัฐอย่างยั่งยืน และมีงบประมาณไปพัฒนาคุณภาพด้านอื่นๆ ได้มากขึ้น พร้อมลดการปล่อยก๊าซเรือนกระจกอันเป็นมิตรต่อสิ่งแวดล้อม	สำนักช่าง อบจ.สกลนคร
14	จัดซื้อพร้อมติดตั้งระบบผลิตไฟฟ้าจากพลังงานแสงอาทิตย์บนหลังคา (Solar Rooftop) โรงพยาบาล	จัดซื้อพร้อมติดตั้งระบบผลิตไฟฟ้าจากพลังงานแสงอาทิตย์บนหลังคา (Solar Rooftop)	-	-	-	-	303,000	ประหยัดงบประมาณระยะยาวขององค์การบริหารส่วนจังหวัดสกลนคร ลดภาระค่าไฟภาครัฐอย่างยั่งยืน	สำนักช่าง อบจ.สกลนคร

ที่	ครุภัณฑ์	เป้าหมาย (ผลผลิตของครุภัณฑ์)	งบประมาณ					ผลที่คาดว่าจะได้รับ	หน่วยงานรับผิดชอบหลัก
			2566 (บาท)	2567 (บาท)	2568 (บาท)	2569 (บาท)	2570 (บาท)		
	ส่งเสริมสุขภาพตำบลนาคำ อำเภอเมืองสกลนคร จังหวัดสกลนคร	ขนาด 3 เฟส 10 กิโลวัตต์ จำนวน 1 ระบบ (ตามบัญชีราคามาตรฐานครุภัณฑ์)						และมีงบประมาณไปพัฒนาคุณภาพด้านอื่นๆ ได้มากขึ้น พร้อมลดการปล่อยก๊าซเรือนกระจกอันเป็นมิตรต่อสิ่งแวดล้อม	
15	จัดซื้อพร้อมติดตั้งระบบผลิตไฟฟ้าจากพลังงานแสงอาทิตย์บนหลังคา (Solar Rooftop) โรงพยาบาลส่งเสริมสุขภาพตำบลบ้านทับสอ อำเภอเมืองสกลนคร จังหวัดสกลนคร	จัดซื้อพร้อมติดตั้งระบบผลิตไฟฟ้าจากพลังงานแสงอาทิตย์บนหลังคา (Solar Rooftop) ขนาด 3 เฟส 10 กิโลวัตต์ จำนวน 1 ระบบ (ตามบัญชีราคามาตรฐานครุภัณฑ์)	-	-	-	-	303,000	ประหยัดงบประมาณระยะยาวขององค์การบริหารส่วนจังหวัดสกลนคร ลดภาระค่าไฟภาครัฐอย่างยั่งยืน และมีงบประมาณไปพัฒนาคุณภาพด้านอื่นๆ ได้มากขึ้น พร้อมลดการปล่อยก๊าซเรือนกระจกอันเป็นมิตรต่อสิ่งแวดล้อม	สำนักช่าง อบจ.สกลนคร
16	จัดซื้อพร้อมติดตั้งระบบผลิตไฟฟ้าจากพลังงานแสงอาทิตย์บนหลังคา (Solar Rooftop) โรงพยาบาลส่งเสริมสุขภาพตำบลดงขุมข้าว อำเภอเมืองสกลนคร จังหวัดสกลนคร	จัดซื้อพร้อมติดตั้งระบบผลิตไฟฟ้าจากพลังงานแสงอาทิตย์บนหลังคา (Solar Rooftop) ขนาด 3 เฟส 10 กิโลวัตต์ จำนวน 1 ระบบ (ตามบัญชีราคามาตรฐานครุภัณฑ์)	-	-	-	-	303,000	ประหยัดงบประมาณระยะยาวขององค์การบริหารส่วนจังหวัดสกลนคร ลดภาระค่าไฟภาครัฐอย่างยั่งยืน และมีงบประมาณไปพัฒนาคุณภาพด้านอื่นๆ ได้มากขึ้น พร้อมลดการปล่อยก๊าซเรือนกระจกอันเป็นมิตรต่อสิ่งแวดล้อม	สำนักช่าง อบจ.สกลนคร
17	จัดซื้อพร้อมติดตั้งระบบผลิตไฟฟ้าจากพลังงานแสงอาทิตย์บนหลังคา (Solar Rooftop) โรงพยาบาลส่งเสริมสุขภาพตำบลนาขาม อำเภอเมืองสกลนคร จังหวัดสกลนคร	จัดซื้อพร้อมติดตั้งระบบผลิตไฟฟ้าจากพลังงานแสงอาทิตย์บนหลังคา (Solar Rooftop) ขนาด 3 เฟส 10 กิโลวัตต์ จำนวน 1 ระบบ (ตามบัญชีราคามาตรฐานครุภัณฑ์)	-	-	-	-	303,000	ประหยัดงบประมาณระยะยาวขององค์การบริหารส่วนจังหวัดสกลนคร ลดภาระค่าไฟภาครัฐอย่างยั่งยืน และมีงบประมาณไปพัฒนาคุณภาพด้านอื่นๆ ได้มากขึ้น พร้อมลดการปล่อยก๊าซเรือนกระจกอันเป็นมิตร	สำนักช่าง อบจ.สกลนคร

ที่	ครุภัณฑ์	เป้าหมาย (ผลผลิตของครุภัณฑ์)	งบประมาณ					ผลที่คาดว่าจะได้รับ	หน่วยงานรับผิดชอบหลัก
			2566 (บาท)	2567 (บาท)	2568 (บาท)	2569 (บาท)	2570 (บาท)		
18	จัดซื้อพร้อมติดตั้งระบบผลิตไฟฟ้าจากพลังงานแสงอาทิตย์บนหลังคา (Solar Rooftop) โรงพยาบาลส่งเสริมสุขภาพตำบลบ้านโคกก่องใหญ่ อำเภอเมืองสกลนคร จังหวัดสกลนคร	จัดซื้อพร้อมติดตั้งระบบผลิตไฟฟ้าจากพลังงานแสงอาทิตย์บนหลังคา (Solar Rooftop) ขนาด 3 เฟส 10 กิโลวัตต์ จำนวน 1 ระบบ (ตามบัญชีราคามาตรฐานครุภัณฑ์)	-	-	-	-	303,000	ต่อสิ่งแวดล้อม ประหยัดงบประมาณระยะยาวขององค์การบริหารส่วนจังหวัดสกลนคร ลดภาระค่าไฟภาครัฐอย่างยั่งยืน และมีงบประมาณไปพัฒนาคุณภาพด้านอื่นๆ ได้มากขึ้น พร้อมลดการปล่อยก๊าซเรือนกระจกอันเป็นมิตรต่อสิ่งแวดล้อม	สำนักช่าง อบจ.สกลนคร
19	จัดซื้อพร้อมติดตั้งระบบผลิตไฟฟ้าจากพลังงานแสงอาทิตย์บนหลังคา (Solar Rooftop) โรงพยาบาลส่งเสริมสุขภาพตำบลบ้านลาดกะเฌอ อำเภอเมืองสกลนคร จังหวัดสกลนคร	จัดซื้อพร้อมติดตั้งระบบผลิตไฟฟ้าจากพลังงานแสงอาทิตย์บนหลังคา (Solar Rooftop) ขนาด 3 เฟส 10 กิโลวัตต์ จำนวน 1 ระบบ (ตามบัญชีราคามาตรฐานครุภัณฑ์)	-	-	-	-	303,000	ประหยัดงบประมาณระยะยาวขององค์การบริหารส่วนจังหวัดสกลนคร ลดภาระค่าไฟภาครัฐอย่างยั่งยืน และมีงบประมาณไปพัฒนาคุณภาพด้านอื่นๆ ได้มากขึ้น พร้อมลดการปล่อยก๊าซเรือนกระจกอันเป็นมิตรต่อสิ่งแวดล้อม	สำนักช่าง อบจ.สกลนคร
20	จัดซื้อพร้อมติดตั้งระบบผลิตไฟฟ้าจากพลังงานแสงอาทิตย์บนหลังคา (Solar Rooftop) โรงพยาบาลส่งเสริมสุขภาพตำบลบ้านแมด อำเภอเมืองสกลนคร จังหวัดสกลนคร	จัดซื้อพร้อมติดตั้งระบบผลิตไฟฟ้าจากพลังงานแสงอาทิตย์บนหลังคา (Solar Rooftop) ขนาด 3 เฟส 10 กิโลวัตต์ จำนวน 1 ระบบ (ตามบัญชีราคามาตรฐานครุภัณฑ์)	-	-	-	-	303,000	ประหยัดงบประมาณระยะยาวขององค์การบริหารส่วนจังหวัดสกลนคร ลดภาระค่าไฟภาครัฐอย่างยั่งยืน และมีงบประมาณไปพัฒนาคุณภาพด้านอื่นๆ ได้มากขึ้น พร้อมลดการปล่อยก๊าซเรือนกระจกอันเป็นมิตรต่อสิ่งแวดล้อม	สำนักช่าง อบจ.สกลนคร
21	จัดซื้อพร้อมติดตั้งระบบผลิตไฟฟ้าจากพลังงานแสงอาทิตย์บนหลังคา	จัดซื้อพร้อมติดตั้งระบบผลิตไฟฟ้าจากพลังงานแสงอาทิตย์บนหลังคา	-	-	-	-	303,000	ประหยัดงบประมาณระยะยาวขององค์การบริหารส่วนจังหวัดสกลนคร	สำนักช่าง อบจ.สกลนคร

แบบ ผ.03

ที่	ครุภัณฑ์	เป้าหมาย (ผลผลิตของครุภัณฑ์)	งบประมาณ					ผลที่คาดว่าจะได้รับ	หน่วยงานรับผิดชอบหลัก
			2566 (บาท)	2567 (บาท)	2568 (บาท)	2569 (บาท)	2570 (บาท)		
	(Solar Rooftop) โรงพยาบาลส่งเสริมสุขภาพตำบลบ้านม่วงลาย อำเภอเมืองสกลนคร จังหวัดสกลนคร	(Solar Rooftop) ขนาด 3 เฟส 10 กิโลวัตต์ จำนวน 1 ระบบ (ตามบัญชีราคามาตรฐานครุภัณฑ์)						ลดภาระค่าไฟภาครัฐอย่างยั่งยืน และมีงบประมาณไปพัฒนาคุณภาพด้านอื่นๆ ได้มากขึ้น พร้อมลดการปล่อยก๊าซเรือนกระจกอันเป็นมิตรต่อสิ่งแวดล้อม	
22	จัดซื้อพร้อมติดตั้งระบบผลิตไฟฟ้าจากพลังงานแสงอาทิตย์บนหลังคา (Solar Rooftop) โรงพยาบาลส่งเสริมสุขภาพตำบลดงพัฒนา อำเภอเมืองสกลนคร จังหวัดสกลนคร	จัดซื้อพร้อมติดตั้งระบบผลิตไฟฟ้าจากพลังงานแสงอาทิตย์บนหลังคา (Solar Rooftop) ขนาด 3 เฟส 10 กิโลวัตต์ จำนวน 1 ระบบ (ตามบัญชีราคามาตรฐานครุภัณฑ์)	-	-	-	-	303,000	ประหยัดงบประมาณระยะยาวขององค์การบริหารส่วนจังหวัดสกลนคร ลดภาระค่าไฟภาครัฐอย่างยั่งยืน และมีงบประมาณไปพัฒนาคุณภาพด้านอื่นๆ ได้มากขึ้น พร้อมลดการปล่อยก๊าซเรือนกระจกอันเป็นมิตรต่อสิ่งแวดล้อม	สำนักช่าง อบจ.สกลนคร
23	จัดซื้อพร้อมติดตั้งระบบผลิตไฟฟ้าจากพลังงานแสงอาทิตย์บนหลังคา (Solar Rooftop) โรงพยาบาลส่งเสริมสุขภาพตำบลคูสนาม อำเภอเมืองสกลนคร จังหวัดสกลนคร	จัดซื้อพร้อมติดตั้งระบบผลิตไฟฟ้าจากพลังงานแสงอาทิตย์บนหลังคา (Solar Rooftop) ขนาด 3 เฟส 10 กิโลวัตต์ จำนวน 1 ระบบ (ตามบัญชีราคามาตรฐานครุภัณฑ์)	-	-	-	-	303,000	ประหยัดงบประมาณระยะยาวขององค์การบริหารส่วนจังหวัดสกลนคร ลดภาระค่าไฟภาครัฐอย่างยั่งยืน และมีงบประมาณไปพัฒนาคุณภาพด้านอื่นๆ ได้มากขึ้น พร้อมลดการปล่อยก๊าซเรือนกระจกอันเป็นมิตรต่อสิ่งแวดล้อม	สำนักช่าง อบจ.สกลนคร
24	จัดซื้อพร้อมติดตั้งระบบผลิตไฟฟ้าจากพลังงานแสงอาทิตย์บนหลังคา (Solar Rooftop) โรงพยาบาลส่งเสริมสุขภาพตำบลบ้านเชียงเครือวัดใหญ่ อำเภอเมืองสกลนคร	จัดซื้อพร้อมติดตั้งระบบผลิตไฟฟ้าจากพลังงานแสงอาทิตย์บนหลังคา (Solar Rooftop) ขนาด 3 เฟส 10 กิโลวัตต์ จำนวน 1 ระบบ (ตามบัญชีราคามาตรฐานครุภัณฑ์)	-	-	-	-	303,000	ประหยัดงบประมาณระยะยาวขององค์การบริหารส่วนจังหวัดสกลนคร ลดภาระค่าไฟภาครัฐอย่างยั่งยืน และมีงบประมาณไปพัฒนาคุณภาพด้านอื่นๆ ได้มากขึ้น พร้อมลดการ	สำนักช่าง อบจ.สกลนคร

แบบ ผ.03

ที่	ครุภัณฑ์	เป้าหมาย (ผลผลิตของครุภัณฑ์)	งบประมาณ 2566 (บาท)	2567 (บาท)	2568 (บาท)	2569 (บาท)	2570 (บาท)	ผลที่คาดว่าจะได้รับ	หน่วยงานรับผิดชอบหลัก
	จังหวัดสกลนคร							ปล่อยก๊าซเรือนกระจกอันเป็นมิตรต่อสิ่งแวดล้อม	
25	จัดซื้อพร้อมติดตั้งระบบผลิตไฟฟ้าจากพลังงานแสงอาทิตย์บนหลังคา (Solar Rooftop) โรงพยาบาลส่งเสริมสุขภาพตำบลหนองลาดใต้ อำเภอเมืองสกลนคร จังหวัดสกลนคร	จัดซื้อพร้อมติดตั้งระบบผลิตไฟฟ้าจากพลังงานแสงอาทิตย์บนหลังคา (Solar Rooftop) ขนาด 3 เฟส 10 กิโลวัตต์ จำนวน 1 ระบบ (ตามบัญชีราคามาตรฐานครุภัณฑ์)	-	-	-	-	303,000	ประหยัดงบประมาณระยะยาวขององค์การบริหารส่วนจังหวัดสกลนคร ลดภาระค่าไฟภาครัฐอย่างยั่งยืน และมีงบประมาณไปพัฒนาคุณภาพด้านอื่นๆ ได้มากขึ้น พร้อมลดการปล่อยก๊าซเรือนกระจกอันเป็นมิตรต่อสิ่งแวดล้อม	สำนักช่าง อบจ.สกลนคร
26	จัดซื้อพร้อมติดตั้งระบบผลิตไฟฟ้าจากพลังงานแสงอาทิตย์บนหลังคา (Solar Rooftop) โรงพยาบาลส่งเสริมสุขภาพตำบลดอนแคนใต้ อำเภอเมืองสกลนคร จังหวัดสกลนคร	จัดซื้อพร้อมติดตั้งระบบผลิตไฟฟ้าจากพลังงานแสงอาทิตย์บนหลังคา (Solar Rooftop) ขนาด 3 เฟส 10 กิโลวัตต์ จำนวน 1 ระบบ (ตามบัญชีราคามาตรฐานครุภัณฑ์)	-	-	-	-	303,000	ประหยัดงบประมาณระยะยาวขององค์การบริหารส่วนจังหวัดสกลนคร ลดภาระค่าไฟภาครัฐอย่างยั่งยืน และมีงบประมาณไปพัฒนาคุณภาพด้านอื่นๆ ได้มากขึ้น พร้อมลดการปล่อยก๊าซเรือนกระจกอันเป็นมิตรต่อสิ่งแวดล้อม	สำนักช่าง อบจ.สกลนคร
27	จัดซื้อพร้อมติดตั้งระบบผลิตไฟฟ้าจากพลังงานแสงอาทิตย์บนหลังคา (Solar Rooftop) โรงพยาบาลส่งเสริมสุขภาพตำบลบ้านดงมะไฟ อำเภอเมืองสกลนคร จังหวัดสกลนคร	จัดซื้อพร้อมติดตั้งระบบผลิตไฟฟ้าจากพลังงานแสงอาทิตย์บนหลังคา (Solar Rooftop) ขนาด 3 เฟส 10 กิโลวัตต์ จำนวน 1 ระบบ (ตามบัญชีราคามาตรฐานครุภัณฑ์)	-	-	-	-	303,000	ประหยัดงบประมาณระยะยาวขององค์การบริหารส่วนจังหวัดสกลนคร ลดภาระค่าไฟภาครัฐอย่างยั่งยืน และมีงบประมาณไปพัฒนาคุณภาพด้านอื่นๆ ได้มากขึ้น พร้อมลดการปล่อยก๊าซเรือนกระจกอันเป็นมิตรต่อสิ่งแวดล้อม	สำนักช่าง อบจ.สกลนคร

แบบ ผ.03

ที่	ครุภัณฑ์	เป้าหมาย (ผลผลิตของครุภัณฑ์)	งบประมาณ 2566 (บาท)	2567 (บาท)	2568 (บาท)	2569 (บาท)	2570 (บาท)	ผลที่คาดว่าจะได้รับ	หน่วยงานรับผิดชอบหลัก
28	จัดซื้อพร้อมติดตั้งระบบผลิตไฟฟ้าจากพลังงานแสงอาทิตย์บนหลังคา (Solar Rooftop) โรงพยาบาลส่งเสริมสุขภาพตำบลบ้านโคกเลาะ อำเภอเมืองสกลนคร จังหวัดสกลนคร	จัดซื้อพร้อมติดตั้งระบบผลิตไฟฟ้าจากพลังงานแสงอาทิตย์บนหลังคา (Solar Rooftop) ขนาด 3 เฟส 10 กิโลวัตต์ จำนวน 1 ระบบ (ตามบัญชีราคามาตรฐานครุภัณฑ์)	-	-	-	-	303,000	ประหยัดงบประมาณระยะยาวขององค์การบริหารส่วนจังหวัดสกลนคร ลดภาระค่าไฟภาครัฐอย่างยั่งยืน และมีงบประมาณไปพัฒนาคุณภาพด้านอื่นๆ ได้มากขึ้น พร้อมลดการปล่อยก๊าซเรือนกระจกอันเป็นมิตรต่อสิ่งแวดล้อม	สำนักช่าง อบจ.สกลนคร
29	จัดซื้อพร้อมติดตั้งระบบผลิตไฟฟ้าจากพลังงานแสงอาทิตย์บนหลังคา (Solar Rooftop) โรงพยาบาลส่งเสริมสุขภาพตำบลบ้านหนองสนม อำเภอเมืองสกลนคร จังหวัดสกลนคร	จัดซื้อพร้อมติดตั้งระบบผลิตไฟฟ้าจากพลังงานแสงอาทิตย์บนหลังคา (Solar Rooftop) ขนาด 3 เฟส 10 กิโลวัตต์ จำนวน 1 ระบบ (ตามบัญชีราคามาตรฐานครุภัณฑ์)	-	-	-	-	303,000	ประหยัดงบประมาณระยะยาวขององค์การบริหารส่วนจังหวัดสกลนคร ลดภาระค่าไฟภาครัฐอย่างยั่งยืน และมีงบประมาณไปพัฒนาคุณภาพด้านอื่นๆ ได้มากขึ้น พร้อมลดการปล่อยก๊าซเรือนกระจกอันเป็นมิตรต่อสิ่งแวดล้อม	สำนักช่าง อบจ.สกลนคร
30	จัดซื้อพร้อมติดตั้งระบบผลิตไฟฟ้าจากพลังงานแสงอาทิตย์บนหลังคา (Solar Rooftop) โรงพยาบาลส่งเสริมสุขภาพตำบลบ้านหนองไผ่ อำเภอเมืองสกลนคร จังหวัดสกลนคร	จัดซื้อพร้อมติดตั้งระบบผลิตไฟฟ้าจากพลังงานแสงอาทิตย์บนหลังคา (Solar Rooftop) ขนาด 3 เฟส 10 กิโลวัตต์ จำนวน 1 ระบบ (ตามบัญชีราคามาตรฐานครุภัณฑ์)	-	-	-	-	303,000	ประหยัดงบประมาณระยะยาวขององค์การบริหารส่วนจังหวัดสกลนคร ลดภาระค่าไฟภาครัฐอย่างยั่งยืน และมีงบประมาณไปพัฒนาคุณภาพด้านอื่นๆ ได้มากขึ้น พร้อมลดการปล่อยก๊าซเรือนกระจกอันเป็นมิตรต่อสิ่งแวดล้อม	สำนักช่าง อบจ.สกลนคร
31	จัดซื้อพร้อมติดตั้งระบบผลิตไฟฟ้าจากพลังงานแสงอาทิตย์บนหลังคา (Solar Rooftop) โรงพยาบาล	จัดซื้อพร้อมติดตั้งระบบผลิตไฟฟ้าจากพลังงานแสงอาทิตย์บนหลังคา (Solar Rooftop)	-	-	-	-	303,000	ประหยัดงบประมาณระยะยาวขององค์การบริหารส่วนจังหวัดสกลนคร ลดภาระค่าไฟภาครัฐอย่างยั่งยืน	สำนักช่าง อบจ.สกลนคร

ที่	ครุภัณฑ์	เป้าหมาย (ผลผลิตของครุภัณฑ์)	งบประมาณ					ผลที่คาดว่าจะได้รับ	หน่วยงานรับผิดชอบหลัก
			2566 (บาท)	2567 (บาท)	2568 (บาท)	2569 (บาท)	2570 (บาท)		
	ส่งเสริมสุขภาพตำบลบ้านสร้างแก้ว อำเภอเมืองสกลนคร จังหวัดสกลนคร	ขนาด 3 เฟส 10 กิโลวัตต์ จำนวน 1 ระบบ (ตามบัญชีราคามาตรฐานครุภัณฑ์)						และมีงบประมาณไปพัฒนาคุณภาพด้านอื่นๆ ได้มากขึ้น พร้อมลดการปล่อยก๊าซเรือนกระจกอันเป็นมิตรต่อสิ่งแวดล้อม	
32	จัดซื้อพร้อมติดตั้งระบบผลิตไฟฟ้าจากพลังงานแสงอาทิตย์บนหลังคา (Solar Rooftop) โรงพยาบาลส่งเสริมสุขภาพตำบลบ้านสร้างแป้น อำเภอสว่างแดนดิน จังหวัดสกลนคร	จัดซื้อพร้อมติดตั้งระบบผลิตไฟฟ้าจากพลังงานแสงอาทิตย์บนหลังคา (Solar Rooftop) ขนาด 3 เฟส 10 กิโลวัตต์ จำนวน 1 ระบบ (ตามบัญชีราคามาตรฐานครุภัณฑ์)	-	-	-	-	303,000	ประหยัดงบประมาณระยะยาวขององค์การบริหารส่วนจังหวัดสกลนคร ลดภาระค่าไฟภาครัฐอย่างยั่งยืน และมีงบประมาณไปพัฒนาคุณภาพด้านอื่นๆ ได้มากขึ้น พร้อมลดการปล่อยก๊าซเรือนกระจกอันเป็นมิตรต่อสิ่งแวดล้อม	สำนักช่าง อบจ.สกลนคร
33	จัดซื้อพร้อมติดตั้งระบบผลิตไฟฟ้าจากพลังงานแสงอาทิตย์บนหลังคา (Solar Rooftop) โรงพยาบาลส่งเสริมสุขภาพตำบลบ้านถ่อน อำเภอสว่างแดนดิน จังหวัดสกลนคร	จัดซื้อพร้อมติดตั้งระบบผลิตไฟฟ้าจากพลังงานแสงอาทิตย์บนหลังคา (Solar Rooftop) ขนาด 3 เฟส 10 กิโลวัตต์ จำนวน 1 ระบบ (ตามบัญชีราคามาตรฐานครุภัณฑ์)	-	-	-	-	303,000	ประหยัดงบประมาณระยะยาวขององค์การบริหารส่วนจังหวัดสกลนคร ลดภาระค่าไฟภาครัฐอย่างยั่งยืน และมีงบประมาณไปพัฒนาคุณภาพด้านอื่นๆ ได้มากขึ้น พร้อมลดการปล่อยก๊าซเรือนกระจกอันเป็นมิตรต่อสิ่งแวดล้อม	สำนักช่าง อบจ.สกลนคร
34	จัดซื้อพร้อมติดตั้งระบบผลิตไฟฟ้าจากพลังงานแสงอาทิตย์บนหลังคา (Solar Rooftop) โรงพยาบาลส่งเสริมสุขภาพตำบลคำสะอาด อำเภอสว่างแดนดิน จังหวัดสกลนคร	จัดซื้อพร้อมติดตั้งระบบผลิตไฟฟ้าจากพลังงานแสงอาทิตย์บนหลังคา (Solar Rooftop) ขนาด 3 เฟส 10 กิโลวัตต์ จำนวน 1 ระบบ (ตามบัญชีราคามาตรฐานครุภัณฑ์)	-	-	-	-	303,000	ประหยัดงบประมาณระยะยาวขององค์การบริหารส่วนจังหวัดสกลนคร ลดภาระค่าไฟภาครัฐอย่างยั่งยืน และมีงบประมาณไปพัฒนาคุณภาพด้านอื่นๆ ได้มากขึ้น พร้อมลดการปล่อยก๊าซเรือนกระจกอันเป็นมิตร	สำนักช่าง อบจ.สกลนคร

ที่	ครุภัณฑ์	เป้าหมาย (ผลผลิตของครุภัณฑ์)	งบประมาณ					ผลที่คาดว่าจะได้รับ	หน่วยงานรับผิดชอบหลัก
			2566 (บาท)	2567 (บาท)	2568 (บาท)	2569 (บาท)	2570 (บาท)		
35	จัดซื้อพร้อมติดตั้งระบบผลิตไฟฟ้าจากพลังงานแสงอาทิตย์บนหลังคา (Solar Rooftop) โรงพยาบาลส่งเสริมสุขภาพตำบลโคกสี อำเภอสว่างแดนดิน จังหวัดสกลนคร	จัดซื้อพร้อมติดตั้งระบบผลิตไฟฟ้าจากพลังงานแสงอาทิตย์บนหลังคา (Solar Rooftop) ขนาด 3 เฟส 10 กิโลวัตต์ จำนวน 1 ระบบ (ตามบัญชีราคามาตรฐานครุภัณฑ์)	-	-	-	-	303,000	ต่อสิ่งแวดล้อม ประหยัดงบประมาณระยะยาวขององค์การบริหารส่วนจังหวัดสกลนคร ลดภาระค่าไฟภาครัฐอย่างยั่งยืน และมีงบประมาณไปพัฒนาคุณภาพด้านอื่นๆ ได้มากขึ้น พร้อมลดการปล่อยก๊าซเรือนกระจกอันเป็นมิตรต่อสิ่งแวดล้อม	สำนักช่าง อบจ.สกลนคร
36	จัดซื้อพร้อมติดตั้งระบบผลิตไฟฟ้าจากพลังงานแสงอาทิตย์บนหลังคา (Solar Rooftop) โรงพยาบาลส่งเสริมสุขภาพตำบลบ้านตาล อำเภอสว่างแดนดิน จังหวัดสกลนคร	จัดซื้อพร้อมติดตั้งระบบผลิตไฟฟ้าจากพลังงานแสงอาทิตย์บนหลังคา (Solar Rooftop) ขนาด 3 เฟส 10 กิโลวัตต์ จำนวน 1 ระบบ (ตามบัญชีราคามาตรฐานครุภัณฑ์)	-	-	-	-	303,000	ประหยัดงบประมาณระยะยาวขององค์การบริหารส่วนจังหวัดสกลนคร ลดภาระค่าไฟภาครัฐอย่างยั่งยืน และมีงบประมาณไปพัฒนาคุณภาพด้านอื่นๆ ได้มากขึ้น พร้อมลดการปล่อยก๊าซเรือนกระจกอันเป็นมิตรต่อสิ่งแวดล้อม	สำนักช่าง อบจ.สกลนคร
37	จัดซื้อพร้อมติดตั้งระบบผลิตไฟฟ้าจากพลังงานแสงอาทิตย์บนหลังคา (Solar Rooftop) โรงพยาบาลส่งเสริมสุขภาพตำบลตาลโกน อำเภอสว่างแดนดิน จังหวัดสกลนคร	จัดซื้อพร้อมติดตั้งระบบผลิตไฟฟ้าจากพลังงานแสงอาทิตย์บนหลังคา (Solar Rooftop) ขนาด 3 เฟส 10 กิโลวัตต์ จำนวน 1 ระบบ (ตามบัญชีราคามาตรฐานครุภัณฑ์)	-	-	-	-	303,000	ประหยัดงบประมาณระยะยาวขององค์การบริหารส่วนจังหวัดสกลนคร ลดภาระค่าไฟภาครัฐอย่างยั่งยืน และมีงบประมาณไปพัฒนาคุณภาพด้านอื่นๆ ได้มากขึ้น พร้อมลดการปล่อยก๊าซเรือนกระจกอันเป็นมิตรต่อสิ่งแวดล้อม	สำนักช่าง อบจ.สกลนคร
38	จัดซื้อพร้อมติดตั้งระบบผลิตไฟฟ้าจากพลังงานแสงอาทิตย์บนหลังคา	จัดซื้อพร้อมติดตั้งระบบผลิตไฟฟ้าจากพลังงานแสงอาทิตย์บนหลังคา	-	-	-	-	303,000	ประหยัดงบประมาณระยะยาวขององค์การบริหารส่วนจังหวัดสกลนคร	สำนักช่าง อบจ.สกลนคร

ที่	ครุภัณฑ์	เป้าหมาย (ผลผลิตของครุภัณฑ์)	งบประมาณ					ผลที่คาดว่าจะได้รับ	หน่วยงานรับผิดชอบหลัก
			2566 (บาท)	2567 (บาท)	2568 (บาท)	2569 (บาท)	2570 (บาท)		
	(Solar Rooftop) โรงพยาบาลส่งเสริมสุขภาพตำบลธาตุทอง อำเภอสว่างแดนดิน จังหวัดสกลนคร	(Solar Rooftop) ขนาด 3 เฟส 10 กิโลวัตต์ จำนวน 1 ระบบ (ตามบัญชีราคามาตรฐานครุภัณฑ์)						ลดภาระค่าไฟภาครัฐอย่างยั่งยืน และมีงบประมาณไปพัฒนาคุณภาพด้านอื่นๆ ได้มากขึ้น พร้อมลดการปล่อยก๊าซเรือนกระจกอันเป็นมิตรต่อสิ่งแวดล้อม	
39	จัดซื้อพร้อมติดตั้งระบบผลิตไฟฟ้าจากพลังงานแสงอาทิตย์บนหลังคา (Solar Rooftop) โรงพยาบาลส่งเสริมสุขภาพตำบลพันนา อำเภอสว่างแดนดิน จังหวัดสกลนคร	จัดซื้อพร้อมติดตั้งระบบผลิตไฟฟ้าจากพลังงานแสงอาทิตย์บนหลังคา (Solar Rooftop) ขนาด 3 เฟส 10 กิโลวัตต์ จำนวน 1 ระบบ (ตามบัญชีราคามาตรฐานครุภัณฑ์)	-	-	-	-	303,000	ประหยัดงบประมาณระยะยาวขององค์การบริหารส่วนจังหวัดสกลนคร ลดภาระค่าไฟภาครัฐอย่างยั่งยืน และมีงบประมาณไปพัฒนาคุณภาพด้านอื่นๆ ได้มากขึ้น พร้อมลดการปล่อยก๊าซเรือนกระจกอันเป็นมิตรต่อสิ่งแวดล้อม	สำนักช่าง อบจ.สกลนคร
40	จัดซื้อพร้อมติดตั้งระบบผลิตไฟฟ้าจากพลังงานแสงอาทิตย์บนหลังคา (Solar Rooftop) โรงพยาบาลส่งเสริมสุขภาพตำบลบ้านยางชุม อำเภอสว่างแดนดิน จังหวัดสกลนคร	จัดซื้อพร้อมติดตั้งระบบผลิตไฟฟ้าจากพลังงานแสงอาทิตย์บนหลังคา (Solar Rooftop) ขนาด 3 เฟส 10 กิโลวัตต์ จำนวน 1 ระบบ (ตามบัญชีราคามาตรฐานครุภัณฑ์)	-	-	-	-	303,000	ประหยัดงบประมาณระยะยาวขององค์การบริหารส่วนจังหวัดสกลนคร ลดภาระค่าไฟภาครัฐอย่างยั่งยืน และมีงบประมาณไปพัฒนาคุณภาพด้านอื่นๆ ได้มากขึ้น พร้อมลดการปล่อยก๊าซเรือนกระจกอันเป็นมิตรต่อสิ่งแวดล้อม	สำนักช่าง อบจ.สกลนคร
41	จัดซื้อพร้อมติดตั้งระบบผลิตไฟฟ้าจากพลังงานแสงอาทิตย์บนหลังคา (Solar Rooftop) โรงพยาบาลส่งเสริมสุขภาพตำบลบ้านต้าย อำเภอสว่างแดนดิน	จัดซื้อพร้อมติดตั้งระบบผลิตไฟฟ้าจากพลังงานแสงอาทิตย์บนหลังคา (Solar Rooftop) ขนาด 3 เฟส 10 กิโลวัตต์ จำนวน 1 ระบบ (ตามบัญชีราคามาตรฐานครุภัณฑ์)	-	-	-	-	303,000	ประหยัดงบประมาณระยะยาวขององค์การบริหารส่วนจังหวัดสกลนคร ลดภาระค่าไฟภาครัฐอย่างยั่งยืน และมีงบประมาณไปพัฒนาคุณภาพด้านอื่นๆ ได้มากขึ้น พร้อมลดการ	สำนักช่าง อบจ.สกลนคร

ที่	ครุภัณฑ์	เป้าหมาย (ผลผลิตของครุภัณฑ์)	งบประมาณ					ผลที่คาดว่าจะได้รับ	หน่วยงานรับผิดชอบหลัก
			2566 (บาท)	2567 (บาท)	2568 (บาท)	2569 (บาท)	2570 (บาท)		
	จังหวัดสกลนคร							ปล่อยก๊าซเรือนกระจกอันเป็นมิตรต่อสิ่งแวดล้อม	
42	จัดซื้อพร้อมติดตั้งระบบผลิตไฟฟ้าจากพลังงานแสงอาทิตย์บนหลังคา (Solar Rooftop) โรงพยาบาลส่งเสริมสุขภาพตำบลทรายมูล อำเภอสว่างแดนดิน จังหวัดสกลนคร	จัดซื้อพร้อมติดตั้งระบบผลิตไฟฟ้าจากพลังงานแสงอาทิตย์บนหลังคา (Solar Rooftop) ขนาด 3 เฟส 10 กิโลวัตต์ จำนวน 1 ระบบ (ตามบัญชีราคามาตรฐานครุภัณฑ์)	-	-	-	-	303,000	ประหยัดงบประมาณระยะยาวขององค์การบริหารส่วนจังหวัดสกลนคร ลดภาระค่าไฟภาครัฐอย่างยั่งยืน และมีงบประมาณไปพัฒนาคุณภาพด้านอื่นๆ ได้มากขึ้น พร้อมลดการปล่อยก๊าซเรือนกระจกอันเป็นมิตรต่อสิ่งแวดล้อม	สำนักช่าง อบจ.สกลนคร
43	จัดซื้อพร้อมติดตั้งระบบผลิตไฟฟ้าจากพลังงานแสงอาทิตย์บนหลังคา (Solar Rooftop) โรงพยาบาลส่งเสริมสุขภาพตำบลบงเหนือ อำเภอสว่างแดนดิน จังหวัดสกลนคร	จัดซื้อพร้อมติดตั้งระบบผลิตไฟฟ้าจากพลังงานแสงอาทิตย์บนหลังคา (Solar Rooftop) ขนาด 3 เฟส 10 กิโลวัตต์ จำนวน 1 ระบบ (ตามบัญชีราคามาตรฐานครุภัณฑ์)	-	-	-	-	303,000	ประหยัดงบประมาณระยะยาวขององค์การบริหารส่วนจังหวัดสกลนคร ลดภาระค่าไฟภาครัฐอย่างยั่งยืน และมีงบประมาณไปพัฒนาคุณภาพด้านอื่นๆ ได้มากขึ้น พร้อมลดการปล่อยก๊าซเรือนกระจกอันเป็นมิตรต่อสิ่งแวดล้อม	สำนักช่าง อบจ.สกลนคร
44	จัดซื้อพร้อมติดตั้งระบบผลิตไฟฟ้าจากพลังงานแสงอาทิตย์บนหลังคา (Solar Rooftop) โรงพยาบาลส่งเสริมสุขภาพตำบลบ่อร้างโคกสีนวล อำเภอสว่างแดนดิน จังหวัดสกลนคร	จัดซื้อพร้อมติดตั้งระบบผลิตไฟฟ้าจากพลังงานแสงอาทิตย์บนหลังคา (Solar Rooftop) ขนาด 3 เฟส 10 กิโลวัตต์ จำนวน 1 ระบบ (ตามบัญชีราคามาตรฐานครุภัณฑ์)	-	-	-	-	303,000	ประหยัดงบประมาณระยะยาวขององค์การบริหารส่วนจังหวัดสกลนคร ลดภาระค่าไฟภาครัฐอย่างยั่งยืน และมีงบประมาณไปพัฒนาคุณภาพด้านอื่นๆ ได้มากขึ้น พร้อมลดการปล่อยก๊าซเรือนกระจกอันเป็นมิตรต่อสิ่งแวดล้อม	สำนักช่าง อบจ.สกลนคร

ประเภทครุภัณฑ์ไฟฟ้าและวิทยุ
กลยุทธ์ที่ 5.1 พัฒนาและปรับปรุงโครงสร้างพื้นฐาน
แผนงานที่ 9 แผนงานอุตสาหกรรมและการโยธา

แบบ ผ.03

ที่	ครุภัณฑ์	เป้าหมาย (ผลผลิตของครุภัณฑ์)	งบประมาณ					ผลที่คาดว่าจะได้รับ	หน่วยงานรับผิดชอบหลัก
			2566 (บาท)	2567 (บาท)	2568 (บาท)	2569 (บาท)	2570 (บาท)		
45	จัดซื้อพร้อมติดตั้งระบบผลิตไฟฟ้าจากพลังงานแสงอาทิตย์บนหลังคา (Solar Rooftop) โรงพยาบาลส่งเสริมสุขภาพตำบลบ้านนาเตียง อำเภอสว่างแดนดิน จังหวัดสกลนคร	จัดซื้อพร้อมติดตั้งระบบผลิตไฟฟ้าจากพลังงานแสงอาทิตย์บนหลังคา (Solar Rooftop) ขนาด 3 เฟส 10 กิโลวัตต์ จำนวน 1 ระบบ (ตามบัญชีราคามาตรฐานครุภัณฑ์)	-	-	-	-	303,000	ประหยัดงบประมาณระยะยาวขององค์การบริหารส่วนจังหวัดสกลนคร ลดภาระค่าไฟภาครัฐอย่างยั่งยืน และมีงบประมาณไปพัฒนาคุณภาพด้านอื่นๆ ได้มากขึ้น พร้อมลดการปล่อยก๊าซเรือนกระจกอันเป็นมิตรต่อสิ่งแวดล้อม	สำนักช่าง อบจ.สกลนคร
46	จัดซื้อพร้อมติดตั้งระบบผลิตไฟฟ้าจากพลังงานแสงอาทิตย์บนหลังคา (Solar Rooftop) โรงพยาบาลส่งเสริมสุขภาพตำบลบ้านโคกสุวรรณ อำเภอสว่างแดนดิน จังหวัดสกลนคร	จัดซื้อพร้อมติดตั้งระบบผลิตไฟฟ้าจากพลังงานแสงอาทิตย์บนหลังคา (Solar Rooftop) ขนาด 3 เฟส 10 กิโลวัตต์ จำนวน 1 ระบบ (ตามบัญชีราคามาตรฐานครุภัณฑ์)	-	-	-	-	303,000	ประหยัดงบประมาณระยะยาวขององค์การบริหารส่วนจังหวัดสกลนคร ลดภาระค่าไฟภาครัฐอย่างยั่งยืน และมีงบประมาณไปพัฒนาคุณภาพด้านอื่นๆ ได้มากขึ้น พร้อมลดการปล่อยก๊าซเรือนกระจกอันเป็นมิตรต่อสิ่งแวดล้อม	สำนักช่าง อบจ.สกลนคร
47	จัดซื้อพร้อมติดตั้งระบบผลิตไฟฟ้าจากพลังงานแสงอาทิตย์บนหลังคา (Solar Rooftop) โรงพยาบาลส่งเสริมสุขภาพตำบลตาลเนิ้ง อำเภอสว่างแดนดิน จังหวัดสกลนคร	จัดซื้อพร้อมติดตั้งระบบผลิตไฟฟ้าจากพลังงานแสงอาทิตย์บนหลังคา (Solar Rooftop) ขนาด 3 เฟส 10 กิโลวัตต์ จำนวน 1 ระบบ (ตามบัญชีราคามาตรฐานครุภัณฑ์)	-	-	-	-	303,000	ประหยัดงบประมาณระยะยาวขององค์การบริหารส่วนจังหวัดสกลนคร ลดภาระค่าไฟภาครัฐอย่างยั่งยืน และมีงบประมาณไปพัฒนาคุณภาพด้านอื่นๆ ได้มากขึ้น พร้อมลดการปล่อยก๊าซเรือนกระจกอันเป็นมิตรต่อสิ่งแวดล้อม	สำนักช่าง อบจ.สกลนคร
48	จัดซื้อพร้อมติดตั้งระบบผลิตไฟฟ้าจากพลังงานแสงอาทิตย์บนหลังคา (Solar Rooftop) โรงพยาบาล	จัดซื้อพร้อมติดตั้งระบบผลิตไฟฟ้าจากพลังงานแสงอาทิตย์บนหลังคา (Solar Rooftop)	-	-	-	-	303,000	ประหยัดงบประมาณระยะยาวขององค์การบริหารส่วนจังหวัดสกลนคร ลดภาระค่าไฟภาครัฐอย่างยั่งยืน	สำนักช่าง อบจ.สกลนคร

ที่	ครุภัณฑ์	เป้าหมาย (ผลผลิตของครุภัณฑ์)	งบประมาณ					ผลที่คาดว่าจะได้รับ	หน่วยงานรับผิดชอบหลัก
			2566 (บาท)	2567 (บาท)	2568 (บาท)	2569 (บาท)	2570 (บาท)		
	ส่งเสริมสุขภาพตำบลบ้านโพนแพง อำเภอวานรนิวาส จังหวัดสกลนคร	ขนาด 3 เฟส 10 กิโลวัตต์ จำนวน 1 ระบบ (ตามบัญชีราคามาตรฐานครุภัณฑ์)						และมีงบประมาณไปพัฒนาคุณภาพด้านอื่นๆ ได้มากขึ้น พร้อมลดการปล่อยก๊าซเรือนกระจกอันเป็นมิตรต่อสิ่งแวดล้อม	
49	จัดซื้อพร้อมติดตั้งระบบผลิตไฟฟ้าจากพลังงานแสงอาทิตย์บนหลังคา (Solar Rooftop) โรงพยาบาลส่งเสริมสุขภาพตำบลจำปาดง อำเภอวานรนิวาส จังหวัดสกลนคร	จัดซื้อพร้อมติดตั้งระบบผลิตไฟฟ้าจากพลังงานแสงอาทิตย์บนหลังคา (Solar Rooftop) ขนาด 3 เฟส 10 กิโลวัตต์ จำนวน 1 ระบบ (ตามบัญชีราคามาตรฐานครุภัณฑ์)	-	-	-	-	303,000	ประหยัดงบประมาณระยะยาวขององค์การบริหารส่วนจังหวัดสกลนคร ลดภาระค่าไฟภาครัฐอย่างยั่งยืน และมีงบประมาณไปพัฒนาคุณภาพด้านอื่นๆ ได้มากขึ้น พร้อมลดการปล่อยก๊าซเรือนกระจกอันเป็นมิตรต่อสิ่งแวดล้อม	สำนักช่าง อบจ.สกลนคร
50	จัดซื้อพร้อมติดตั้งระบบผลิตไฟฟ้าจากพลังงานแสงอาทิตย์บนหลังคา (Solar Rooftop) โรงพยาบาลส่งเสริมสุขภาพตำบลบ้านนาซอ อำเภอวานรนิวาส จังหวัดสกลนคร	จัดซื้อพร้อมติดตั้งระบบผลิตไฟฟ้าจากพลังงานแสงอาทิตย์บนหลังคา (Solar Rooftop) ขนาด 3 เฟส 10 กิโลวัตต์ จำนวน 1 ระบบ (ตามบัญชีราคามาตรฐานครุภัณฑ์)	-	-	-	-	303,000	ประหยัดงบประมาณระยะยาวขององค์การบริหารส่วนจังหวัดสกลนคร ลดภาระค่าไฟภาครัฐอย่างยั่งยืน และมีงบประมาณไปพัฒนาคุณภาพด้านอื่นๆ ได้มากขึ้น พร้อมลดการปล่อยก๊าซเรือนกระจกอันเป็นมิตรต่อสิ่งแวดล้อม	สำนักช่าง อบจ.สกลนคร
51	จัดซื้อพร้อมติดตั้งระบบผลิตไฟฟ้าจากพลังงานแสงอาทิตย์บนหลังคา (Solar Rooftop) โรงพยาบาลส่งเสริมสุขภาพตำบลบ้านหนองฮาง อำเภอวานรนิวาส จังหวัดสกลนคร	จัดซื้อพร้อมติดตั้งระบบผลิตไฟฟ้าจากพลังงานแสงอาทิตย์บนหลังคา (Solar Rooftop) ขนาด 3 เฟส 10 กิโลวัตต์ จำนวน 1 ระบบ (ตามบัญชีราคามาตรฐานครุภัณฑ์)	-	-	-	-	303,000	ประหยัดงบประมาณระยะยาวขององค์การบริหารส่วนจังหวัดสกลนคร ลดภาระค่าไฟภาครัฐอย่างยั่งยืน และมีงบประมาณไปพัฒนาคุณภาพด้านอื่นๆ ได้มากขึ้น พร้อมลดการปล่อยก๊าซเรือนกระจกอันเป็นมิตร	สำนักช่าง อบจ.สกลนคร

ที่	ครุภัณฑ์	เป้าหมาย (ผลผลิตของครุภัณฑ์)	งบประมาณ					ผลที่คาดว่าจะได้รับ	หน่วยงานรับผิดชอบหลัก
			2566 (บาท)	2567 (บาท)	2568 (บาท)	2569 (บาท)	2570 (บาท)		
52	จัดซื้อพร้อมติดตั้งระบบผลิตไฟฟ้าจากพลังงานแสงอาทิตย์บนหลังคา (Solar Rooftop) โรงพยาบาลส่งเสริมสุขภาพตำบลบ้านคอนสาย อำเภอวานรนิวาส จังหวัดสกลนคร	จัดซื้อพร้อมติดตั้งระบบผลิตไฟฟ้าจากพลังงานแสงอาทิตย์บนหลังคา (Solar Rooftop) ขนาด 3 เฟส 10 กิโลวัตต์ จำนวน 1 ระบบ (ตามบัญชีราคามาตรฐานครุภัณฑ์)	-	-	-	-	303,000	ต่อสิ่งแวดล้อม ประหยัดงบประมาณระยะยาวขององค์การบริหารส่วนจังหวัดสกลนคร ลดภาระค่าไฟภาครัฐอย่างยั่งยืน และมีงบประมาณไปพัฒนาคุณภาพด้านอื่นๆ ได้มากขึ้น พร้อมลดการปล่อยก๊าซเรือนกระจกอันเป็นมิตรต่อสิ่งแวดล้อม	สำนักช่าง อบจ.สกลนคร
53	จัดซื้อพร้อมติดตั้งระบบผลิตไฟฟ้าจากพลังงานแสงอาทิตย์บนหลังคา (Solar Rooftop) โรงพยาบาลส่งเสริมสุขภาพตำบลบ้านนาคำ อำเภอวานรนิวาส จังหวัดสกลนคร	จัดซื้อพร้อมติดตั้งระบบผลิตไฟฟ้าจากพลังงานแสงอาทิตย์บนหลังคา (Solar Rooftop) ขนาด 3 เฟส 10 กิโลวัตต์ จำนวน 1 ระบบ (ตามบัญชีราคามาตรฐานครุภัณฑ์)	-	-	-	-	303,000	ประหยัดงบประมาณระยะยาวขององค์การบริหารส่วนจังหวัดสกลนคร ลดภาระค่าไฟภาครัฐอย่างยั่งยืน และมีงบประมาณไปพัฒนาคุณภาพด้านอื่นๆ ได้มากขึ้น พร้อมลดการปล่อยก๊าซเรือนกระจกอันเป็นมิตรต่อสิ่งแวดล้อม	สำนักช่าง อบจ.สกลนคร
54	จัดซื้อพร้อมติดตั้งระบบผลิตไฟฟ้าจากพลังงานแสงอาทิตย์บนหลังคา (Solar Rooftop) โรงพยาบาลส่งเสริมสุขภาพตำบลบ้านทุ่งโพธิ์ อำเภอวานรนิวาส จังหวัดสกลนคร	จัดซื้อพร้อมติดตั้งระบบผลิตไฟฟ้าจากพลังงานแสงอาทิตย์บนหลังคา (Solar Rooftop) ขนาด 3 เฟส 10 กิโลวัตต์ จำนวน 1 ระบบ (ตามบัญชีราคามาตรฐานครุภัณฑ์)	-	-	-	-	303,000	ประหยัดงบประมาณระยะยาวขององค์การบริหารส่วนจังหวัดสกลนคร ลดภาระค่าไฟภาครัฐอย่างยั่งยืน และมีงบประมาณไปพัฒนาคุณภาพด้านอื่นๆ ได้มากขึ้น พร้อมลดการปล่อยก๊าซเรือนกระจกอันเป็นมิตรต่อสิ่งแวดล้อม	สำนักช่าง อบจ.สกลนคร
55	จัดซื้อพร้อมติดตั้งระบบผลิตไฟฟ้าจากพลังงานแสงอาทิตย์บนหลังคา	จัดซื้อพร้อมติดตั้งระบบผลิตไฟฟ้าจากพลังงานแสงอาทิตย์บนหลังคา	-	-	-	-	303,000	ประหยัดงบประมาณระยะยาวขององค์การบริหารส่วนจังหวัดสกลนคร	สำนักช่าง อบจ.สกลนคร

ที่	ครุภัณฑ์	เป้าหมาย (ผลผลิตของครุภัณฑ์)	งบประมาณ					ผลที่คาดว่าจะได้รับ	หน่วยงานรับผิดชอบหลัก
			2566 (บาท)	2567 (บาท)	2568 (บาท)	2569 (บาท)	2570 (บาท)		
	(Solar Rooftop) โรงพยาบาลส่งเสริมสุขภาพตำบลบ้านปานเจริญ อำเภอวานรนิวาส จังหวัดสกลนคร	(Solar Rooftop) ขนาด 3 เฟส 10 กิโลวัตต์ จำนวน 1 ระบบ (ตามบัญชีราคามาตรฐานครุภัณฑ์)						ลดภาระค่าไฟภาครัฐอย่างยั่งยืน และมีงบประมาณไปพัฒนาคุณภาพด้านอื่นๆ ได้มากขึ้น พร้อมลดการปล่อยก๊าซเรือนกระจกอันเป็นมิตรต่อสิ่งแวดล้อม	
56	จัดซื้อพร้อมติดตั้งระบบผลิตไฟฟ้าจากพลังงานแสงอาทิตย์บนหลังคา (Solar Rooftop) โรงพยาบาลส่งเสริมสุขภาพตำบลบ้านโนนแต้ อำเภอวานรนิวาส จังหวัดสกลนคร	จัดซื้อพร้อมติดตั้งระบบผลิตไฟฟ้าจากพลังงานแสงอาทิตย์บนหลังคา (Solar Rooftop) ขนาด 3 เฟส 10 กิโลวัตต์ จำนวน 1 ระบบ (ตามบัญชีราคามาตรฐานครุภัณฑ์)	-	-	-	-	303,000	ประหยัดงบประมาณระยะยาวขององค์การบริหารส่วนจังหวัดสกลนคร ลดภาระค่าไฟภาครัฐอย่างยั่งยืน และมีงบประมาณไปพัฒนาคุณภาพด้านอื่นๆ ได้มากขึ้น พร้อมลดการปล่อยก๊าซเรือนกระจกอันเป็นมิตรต่อสิ่งแวดล้อม	สำนักช่าง อบจ.สกลนคร
57	จัดซื้อพร้อมติดตั้งระบบผลิตไฟฟ้าจากพลังงานแสงอาทิตย์บนหลังคา (Solar Rooftop) โรงพยาบาลส่งเสริมสุขภาพตำบลบ้านคำหมูน อำเภอวานรนิวาส จังหวัดสกลนคร	จัดซื้อพร้อมติดตั้งระบบผลิตไฟฟ้าจากพลังงานแสงอาทิตย์บนหลังคา (Solar Rooftop) ขนาด 3 เฟส 10 กิโลวัตต์ จำนวน 1 ระบบ (ตามบัญชีราคามาตรฐานครุภัณฑ์)	-	-	-	-	303,000	ประหยัดงบประมาณระยะยาวขององค์การบริหารส่วนจังหวัดสกลนคร ลดภาระค่าไฟภาครัฐอย่างยั่งยืน และมีงบประมาณไปพัฒนาคุณภาพด้านอื่นๆ ได้มากขึ้น พร้อมลดการปล่อยก๊าซเรือนกระจกอันเป็นมิตรต่อสิ่งแวดล้อม	สำนักช่าง อบจ.สกลนคร
58	จัดซื้อพร้อมติดตั้งระบบผลิตไฟฟ้าจากพลังงานแสงอาทิตย์บนหลังคา (Solar Rooftop) โรงพยาบาลส่งเสริมสุขภาพตำบลบ้านพอกน้อยพัฒนา อำเภอพรรณานิคม	จัดซื้อพร้อมติดตั้งระบบผลิตไฟฟ้าจากพลังงานแสงอาทิตย์บนหลังคา (Solar Rooftop) ขนาด 3 เฟส 10 กิโลวัตต์ จำนวน 1 ระบบ (ตามบัญชีราคามาตรฐานครุภัณฑ์)	-	-	-	-	303,000	ประหยัดงบประมาณระยะยาวขององค์การบริหารส่วนจังหวัดสกลนคร ลดภาระค่าไฟภาครัฐอย่างยั่งยืน และมีงบประมาณไปพัฒนาคุณภาพด้านอื่นๆ ได้มากขึ้น พร้อมลดการ	สำนักช่าง อบจ.สกลนคร

แบบ ผ.03

ที่	ครุภัณฑ์	เป้าหมาย (ผลผลิตของครุภัณฑ์)	งบประมาณ					ผลที่คาดว่าจะได้รับ	หน่วยงานรับผิดชอบหลัก
			2566 (บาท)	2567 (บาท)	2568 (บาท)	2569 (บาท)	2570 (บาท)		
	จังหวัดสกลนคร							ปล่อยก๊าซเรือนกระจกอันเป็นมิตรต่อสิ่งแวดล้อม	
59	จัดซื้อพร้อมติดตั้งระบบผลิตไฟฟ้าจากพลังงานแสงอาทิตย์บนหลังคา (Solar Rooftop) โรงพยาบาลส่งเสริมสุขภาพตำบลบ้านโนนเรือ อำเภอพรรณานิคม จังหวัดสกลนคร	จัดซื้อพร้อมติดตั้งระบบผลิตไฟฟ้าจากพลังงานแสงอาทิตย์บนหลังคา (Solar Rooftop) ขนาด 3 เฟส 10 กิโลวัตต์ จำนวน 1 ระบบ (ตามบัญชีราคามาตรฐานครุภัณฑ์)	-	-	-	-	303,000	ประหยัดงบประมาณระยะยาวขององค์การบริหารส่วนจังหวัดสกลนคร ลดภาระค่าไฟภาครัฐอย่างยั่งยืน และมีงบประมาณไปพัฒนาคุณภาพด้านอื่นๆ ได้มากขึ้น พร้อมลดการปล่อยก๊าซเรือนกระจกอันเป็นมิตรต่อสิ่งแวดล้อม	สำนักช่าง อบจ.สกลนคร
60	จัดซื้อพร้อมติดตั้งระบบผลิตไฟฟ้าจากพลังงานแสงอาทิตย์บนหลังคา (Solar Rooftop) โรงพยาบาลส่งเสริมสุขภาพตำบลบ้านบัวใหญ่ อำเภอพรรณานิคม จังหวัดสกลนคร	จัดซื้อพร้อมติดตั้งระบบผลิตไฟฟ้าจากพลังงานแสงอาทิตย์บนหลังคา (Solar Rooftop) ขนาด 3 เฟส 10 กิโลวัตต์ จำนวน 1 ระบบ (ตามบัญชีราคามาตรฐานครุภัณฑ์)	-	-	-	-	303,000	ประหยัดงบประมาณระยะยาวขององค์การบริหารส่วนจังหวัดสกลนคร ลดภาระค่าไฟภาครัฐอย่างยั่งยืน และมีงบประมาณไปพัฒนาคุณภาพด้านอื่นๆ ได้มากขึ้น พร้อมลดการปล่อยก๊าซเรือนกระจกอันเป็นมิตรต่อสิ่งแวดล้อม	สำนักช่าง อบจ.สกลนคร
61	จัดซื้อพร้อมติดตั้งระบบผลิตไฟฟ้าจากพลังงานแสงอาทิตย์บนหลังคา (Solar Rooftop) โรงพยาบาลส่งเสริมสุขภาพตำบลบ้านภูเพ็ก อำเภอพรรณานิคม จังหวัดสกลนคร	จัดซื้อพร้อมติดตั้งระบบผลิตไฟฟ้าจากพลังงานแสงอาทิตย์บนหลังคา (Solar Rooftop) ขนาด 3 เฟส 10 กิโลวัตต์ จำนวน 1 ระบบ (ตามบัญชีราคามาตรฐานครุภัณฑ์)	-	-	-	-	303,000	ประหยัดงบประมาณระยะยาวขององค์การบริหารส่วนจังหวัดสกลนคร ลดภาระค่าไฟภาครัฐอย่างยั่งยืน และมีงบประมาณไปพัฒนาคุณภาพด้านอื่นๆ ได้มากขึ้น พร้อมลดการปล่อยก๊าซเรือนกระจกอันเป็นมิตรต่อสิ่งแวดล้อม	สำนักช่าง อบจ.สกลนคร

แบบ ผ.03

ที่	ครุภัณฑ์	เป้าหมาย (ผลผลิตของครุภัณฑ์)	งบประมาณ					ผลที่คาดว่าจะได้รับ	หน่วยงานรับผิดชอบหลัก
			2566 (บาท)	2567 (บาท)	2568 (บาท)	2569 (บาท)	2570 (บาท)		
62	จัดซื้อพร้อมติดตั้งระบบผลิตไฟฟ้าจากพลังงานแสงอาทิตย์บนหลังคา (Solar Rooftop) โรงพยาบาลส่งเสริมสุขภาพตำบลบ้านผักคำภู อำเภอพรรณานิคม จังหวัดสกลนคร	จัดซื้อพร้อมติดตั้งระบบผลิตไฟฟ้าจากพลังงานแสงอาทิตย์บนหลังคา (Solar Rooftop) ขนาด 3 เฟส 10 กิโลวัตต์ จำนวน 1 ระบบ (ตามบัญชีราคามาตรฐานครุภัณฑ์)	-	-	-	-	303,000	ประหยัดงบประมาณระยะยาวขององค์การบริหารส่วนจังหวัดสกลนคร ลดภาระค่าไฟภาครัฐอย่างยั่งยืน และมีงบประมาณไปพัฒนาคุณภาพด้านอื่นๆ ได้มากขึ้น พร้อมลดการปล่อยก๊าซเรือนกระจกอันเป็นมิตรต่อสิ่งแวดล้อม	สำนักช่าง อบจ.สกลนคร
63	จัดซื้อพร้อมติดตั้งระบบผลิตไฟฟ้าจากพลังงานแสงอาทิตย์บนหลังคา (Solar Rooftop) โรงพยาบาลส่งเสริมสุขภาพตำบลบ้านนาขาม อำเภอพรรณานิคม จังหวัดสกลนคร	จัดซื้อพร้อมติดตั้งระบบผลิตไฟฟ้าจากพลังงานแสงอาทิตย์บนหลังคา (Solar Rooftop) ขนาด 3 เฟส 10 กิโลวัตต์ จำนวน 1 ระบบ (ตามบัญชีราคามาตรฐานครุภัณฑ์)	-	-	-	-	303,000	ประหยัดงบประมาณระยะยาวขององค์การบริหารส่วนจังหวัดสกลนคร ลดภาระค่าไฟภาครัฐอย่างยั่งยืน และมีงบประมาณไปพัฒนาคุณภาพด้านอื่นๆ ได้มากขึ้น พร้อมลดการปล่อยก๊าซเรือนกระจกอันเป็นมิตรต่อสิ่งแวดล้อม	สำนักช่าง อบจ.สกลนคร
64	จัดซื้อพร้อมติดตั้งระบบผลิตไฟฟ้าจากพลังงานแสงอาทิตย์บนหลังคา (Solar Rooftop) โรงพยาบาลส่งเสริมสุขภาพตำบลบ้านศรีวงศ์ทอง อำเภอพรรณานิคม จังหวัดสกลนคร	จัดซื้อพร้อมติดตั้งระบบผลิตไฟฟ้าจากพลังงานแสงอาทิตย์บนหลังคา (Solar Rooftop) ขนาด 3 เฟส 10 กิโลวัตต์ จำนวน 1 ระบบ (ตามบัญชีราคามาตรฐานครุภัณฑ์)	-	-	-	-	303,000	ประหยัดงบประมาณระยะยาวขององค์การบริหารส่วนจังหวัดสกลนคร ลดภาระค่าไฟภาครัฐอย่างยั่งยืน และมีงบประมาณไปพัฒนาคุณภาพด้านอื่นๆ ได้มากขึ้น พร้อมลดการปล่อยก๊าซเรือนกระจกอันเป็นมิตรต่อสิ่งแวดล้อม	สำนักช่าง อบจ.สกลนคร
65	จัดซื้อพร้อมติดตั้งระบบผลิตไฟฟ้าจากพลังงานแสงอาทิตย์บนหลังคา (Solar Rooftop) โรงพยาบาล	จัดซื้อพร้อมติดตั้งระบบผลิตไฟฟ้าจากพลังงานแสงอาทิตย์บนหลังคา (Solar Rooftop)	-	-	-	-	303,000	ประหยัดงบประมาณระยะยาวขององค์การบริหารส่วนจังหวัดสกลนคร ลดภาระค่าไฟภาครัฐอย่างยั่งยืน	สำนักช่าง อบจ.สกลนคร

ที่	ครุภัณฑ์	เป้าหมาย (ผลผลิตของครุภัณฑ์)	งบประมาณ					ผลที่คาดว่าจะได้รับ	หน่วยงานรับผิดชอบหลัก
			2566 (บาท)	2567 (บาท)	2568 (บาท)	2569 (บาท)	2570 (บาท)		
	ส่งเสริมสุขภาพตำบลบ้านโคก อำเภอพรรณานิคม จังหวัดสกลนคร	ขนาด 3 เฟส 10 กิโลวัตต์ จำนวน 1 ระบบ (ตามบัญชีราคามาตรฐานครุภัณฑ์)						และมีงบประมาณไปพัฒนาคุณภาพด้านอื่นๆ ได้มากขึ้น พร้อมลดการปล่อยก๊าซเรือนกระจกอันเป็นมิตรต่อสิ่งแวดล้อม	
66	จัดซื้อพร้อมติดตั้งระบบผลิตไฟฟ้าจากพลังงานแสงอาทิตย์บนหลังคา (Solar Rooftop) โรงพยาบาลส่งเสริมสุขภาพตำบลบ้านช้างมิ่งพัฒนา อำเภอพรรณานิคม จังหวัดสกลนคร	จัดซื้อพร้อมติดตั้งระบบผลิตไฟฟ้าจากพลังงานแสงอาทิตย์บนหลังคา (Solar Rooftop) ขนาด 3 เฟส 10 กิโลวัตต์ จำนวน 1 ระบบ (ตามบัญชีราคามาตรฐานครุภัณฑ์)	-	-	-	-	303,000	ประหยัดงบประมาณระยะยาวขององค์การบริหารส่วนจังหวัดสกลนคร ลดภาระค่าไฟภาครัฐอย่างยั่งยืน และมีงบประมาณไปพัฒนาคุณภาพด้านอื่นๆ ได้มากขึ้น พร้อมลดการปล่อยก๊าซเรือนกระจกอันเป็นมิตรต่อสิ่งแวดล้อม	สำนักช่าง อบจ.สกลนคร
67	จัดซื้อพร้อมติดตั้งระบบผลิตไฟฟ้าจากพลังงานแสงอาทิตย์บนหลังคา (Solar Rooftop) โรงพยาบาลส่งเสริมสุขภาพตำบลบ้านวังยาง อำเภอพรรณานิคม จังหวัดสกลนคร	จัดซื้อพร้อมติดตั้งระบบผลิตไฟฟ้าจากพลังงานแสงอาทิตย์บนหลังคา (Solar Rooftop) ขนาด 3 เฟส 10 กิโลวัตต์ จำนวน 1 ระบบ (ตามบัญชีราคามาตรฐานครุภัณฑ์)	-	-	-	-	303,000	ประหยัดงบประมาณระยะยาวขององค์การบริหารส่วนจังหวัดสกลนคร ลดภาระค่าไฟภาครัฐอย่างยั่งยืน และมีงบประมาณไปพัฒนาคุณภาพด้านอื่นๆ ได้มากขึ้น พร้อมลดการปล่อยก๊าซเรือนกระจกอันเป็นมิตรต่อสิ่งแวดล้อม	สำนักช่าง อบจ.สกลนคร
68	จัดซื้อพร้อมติดตั้งระบบผลิตไฟฟ้าจากพลังงานแสงอาทิตย์บนหลังคา (Solar Rooftop) โรงพยาบาลส่งเสริมสุขภาพตำบลบ้านหนองโดก อำเภอพรรณานิคม จังหวัดสกลนคร	จัดซื้อพร้อมติดตั้งระบบผลิตไฟฟ้าจากพลังงานแสงอาทิตย์บนหลังคา (Solar Rooftop) ขนาด 3 เฟส 10 กิโลวัตต์ จำนวน 1 ระบบ (ตามบัญชีราคามาตรฐานครุภัณฑ์)	-	-	-	-	303,000	ประหยัดงบประมาณระยะยาวขององค์การบริหารส่วนจังหวัดสกลนคร ลดภาระค่าไฟภาครัฐอย่างยั่งยืน และมีงบประมาณไปพัฒนาคุณภาพด้านอื่นๆ ได้มากขึ้น พร้อมลดการปล่อยก๊าซเรือนกระจกอันเป็นมิตร	สำนักช่าง อบจ.สกลนคร

ที่	ครุภัณฑ์	เป้าหมาย (ผลผลิตของครุภัณฑ์)	งบประมาณ					ผลที่คาดว่าจะได้รับ	หน่วยงานรับผิดชอบหลัก
			2566 (บาท)	2567 (บาท)	2568 (บาท)	2569 (บาท)	2570 (บาท)		
69	จัดซื้อพร้อมติดตั้งระบบผลิตไฟฟ้าจากพลังงานแสงอาทิตย์บนหลังคา (Solar Rooftop) โรงพยาบาลส่งเสริมสุขภาพตำบลบ้านหนองผือ อำเภอพรรณานิคม จังหวัดสกลนคร	จัดซื้อพร้อมติดตั้งระบบผลิตไฟฟ้าจากพลังงานแสงอาทิตย์บนหลังคา (Solar Rooftop) ขนาด 3 เฟส 10 กิโลวัตต์ จำนวน 1 ระบบ (ตามบัญชีราคามาตรฐานครุภัณฑ์)	-	-	-	-	303,000	ต่อสิ่งแวดล้อม ประหยัดงบประมาณระยะยาวขององค์การบริหารส่วนจังหวัดสกลนคร ลดภาระค่าไฟภาครัฐอย่างยั่งยืน และมีงบประมาณไปพัฒนาคุณภาพด้านอื่นๆ ได้มากขึ้น พร้อมลดการปล่อยก๊าซเรือนกระจกอันเป็นมิตรต่อสิ่งแวดล้อม	สำนักช่าง อบจ.สกลนคร
70	จัดซื้อพร้อมติดตั้งระบบผลิตไฟฟ้าจากพลังงานแสงอาทิตย์บนหลังคา (Solar Rooftop) โรงพยาบาลส่งเสริมสุขภาพตำบลบ้านหนองกวั่ง อำเภอบ้านม่วง จังหวัดสกลนคร	จัดซื้อพร้อมติดตั้งระบบผลิตไฟฟ้าจากพลังงานแสงอาทิตย์บนหลังคา (Solar Rooftop) ขนาด 3 เฟส 10 กิโลวัตต์ จำนวน 1 ระบบ (ตามบัญชีราคามาตรฐานครุภัณฑ์)	-	-	-	-	303,000	ประหยัดงบประมาณระยะยาวขององค์การบริหารส่วนจังหวัดสกลนคร ลดภาระค่าไฟภาครัฐอย่างยั่งยืน และมีงบประมาณไปพัฒนาคุณภาพด้านอื่นๆ ได้มากขึ้น พร้อมลดการปล่อยก๊าซเรือนกระจกอันเป็นมิตรต่อสิ่งแวดล้อม	สำนักช่าง อบจ.สกลนคร
71	จัดซื้อพร้อมติดตั้งระบบผลิตไฟฟ้าจากพลังงานแสงอาทิตย์บนหลังคา (Solar Rooftop) โรงพยาบาลส่งเสริมสุขภาพตำบลห้วยหลัว อำเภอบ้านม่วง จังหวัดสกลนคร	จัดซื้อพร้อมติดตั้งระบบผลิตไฟฟ้าจากพลังงานแสงอาทิตย์บนหลังคา (Solar Rooftop) ขนาด 3 เฟส 10 กิโลวัตต์ จำนวน 1 ระบบ (ตามบัญชีราคามาตรฐานครุภัณฑ์)	-	-	-	-	303,000	ประหยัดงบประมาณระยะยาวขององค์การบริหารส่วนจังหวัดสกลนคร ลดภาระค่าไฟภาครัฐอย่างยั่งยืน และมีงบประมาณไปพัฒนาคุณภาพด้านอื่นๆ ได้มากขึ้น พร้อมลดการปล่อยก๊าซเรือนกระจกอันเป็นมิตรต่อสิ่งแวดล้อม	สำนักช่าง อบจ.สกลนคร
72	จัดซื้อพร้อมติดตั้งระบบผลิตไฟฟ้าจากพลังงานแสงอาทิตย์บนหลังคา	จัดซื้อพร้อมติดตั้งระบบผลิตไฟฟ้าจากพลังงานแสงอาทิตย์บนหลังคา	-	-	-	-	303,000	ประหยัดงบประมาณระยะยาวขององค์การบริหารส่วนจังหวัดสกลนคร	สำนักช่าง อบจ.สกลนคร

ที่	ครุภัณฑ์	เป้าหมาย (ผลผลิตของครุภัณฑ์)	งบประมาณ					ผลที่คาดว่าจะได้รับ	หน่วยงานรับผิดชอบหลัก
			2566 (บาท)	2567 (บาท)	2568 (บาท)	2569 (บาท)	2570 (บาท)		
	(Solar Rooftop) โรงพยาบาลส่งเสริมสุขภาพตำบลบ้านคำยาง อำเภอบ้านม่วง จังหวัดสกลนคร	(Solar Rooftop) ขนาด 3 เฟส 10 กิโลวัตต์ จำนวน 1 ระบบ (ตามบัญชีราคามาตรฐานครุภัณฑ์)						ลดภาระค่าไฟภาครัฐอย่างยั่งยืน และมีงบประมาณไปพัฒนาคุณภาพด้านอื่นๆ ได้มากขึ้น พร้อมลดการปล่อยก๊าซเรือนกระจกอันเป็นมิตรต่อสิ่งแวดล้อม	
73	จัดซื้อพร้อมติดตั้งระบบผลิตไฟฟ้าจากพลังงานแสงอาทิตย์บนหลังคา (Solar Rooftop) โรงพยาบาลส่งเสริมสุขภาพตำบลบ้านโคกสง่า อำเภอบ้านม่วง จังหวัดสกลนคร	จัดซื้อพร้อมติดตั้งระบบผลิตไฟฟ้าจากพลังงานแสงอาทิตย์บนหลังคา (Solar Rooftop) ขนาด 3 เฟส 10 กิโลวัตต์ จำนวน 1 ระบบ (ตามบัญชีราคามาตรฐานครุภัณฑ์)	-	-	-	-	303,000	ประหยัดงบประมาณระยะยาวขององค์การบริหารส่วนจังหวัดสกลนคร ลดภาระค่าไฟภาครัฐอย่างยั่งยืน และมีงบประมาณไปพัฒนาคุณภาพด้านอื่นๆ ได้มากขึ้น พร้อมลดการปล่อยก๊าซเรือนกระจกอันเป็นมิตรต่อสิ่งแวดล้อม	สำนักช่าง อบจ.สกลนคร
74	จัดซื้อพร้อมติดตั้งระบบผลิตไฟฟ้าจากพลังงานแสงอาทิตย์บนหลังคา (Solar Rooftop) โรงพยาบาลส่งเสริมสุขภาพตำบลบ้านดงห้วยเปลือย อำเภอบ้านม่วง จังหวัดสกลนคร	จัดซื้อพร้อมติดตั้งระบบผลิตไฟฟ้าจากพลังงานแสงอาทิตย์บนหลังคา (Solar Rooftop) ขนาด 3 เฟส 10 กิโลวัตต์ จำนวน 1 ระบบ (ตามบัญชีราคามาตรฐานครุภัณฑ์)	-	-	-	-	303,000	ประหยัดงบประมาณระยะยาวขององค์การบริหารส่วนจังหวัดสกลนคร ลดภาระค่าไฟภาครัฐอย่างยั่งยืน และมีงบประมาณไปพัฒนาคุณภาพด้านอื่นๆ ได้มากขึ้น พร้อมลดการปล่อยก๊าซเรือนกระจกอันเป็นมิตรต่อสิ่งแวดล้อม	สำนักช่าง อบจ.สกลนคร
75	จัดซื้อพร้อมติดตั้งระบบผลิตไฟฟ้าจากพลังงานแสงอาทิตย์บนหลังคา (Solar Rooftop) โรงพยาบาลส่งเสริมสุขภาพตำบลบ้านบ่อแก้ว อำเภอบ้านม่วง	จัดซื้อพร้อมติดตั้งระบบผลิตไฟฟ้าจากพลังงานแสงอาทิตย์บนหลังคา (Solar Rooftop) ขนาด 3 เฟส 10 กิโลวัตต์ จำนวน 1 ระบบ (ตามบัญชีราคามาตรฐานครุภัณฑ์)	-	-	-	-	303,000	ประหยัดงบประมาณระยะยาวขององค์การบริหารส่วนจังหวัดสกลนคร ลดภาระค่าไฟภาครัฐอย่างยั่งยืน และมีงบประมาณไปพัฒนาคุณภาพด้านอื่นๆ ได้มากขึ้น พร้อมลดการ	สำนักช่าง อบจ.สกลนคร

แบบ ผ.03

ที่	ครุภัณฑ์	เป้าหมาย (ผลผลิตของครุภัณฑ์)	งบประมาณ					ผลที่คาดว่าจะได้รับ	หน่วยงานรับผิดชอบหลัก
			2566 (บาท)	2567 (บาท)	2568 (บาท)	2569 (บาท)	2570 (บาท)		
	จังหวัดสกลนคร							ปล่อยก๊าซเรือนกระจกอันเป็นมิตรต่อสิ่งแวดล้อม	
76	จัดซื้อพร้อมติดตั้งระบบผลิตไฟฟ้าจากพลังงานแสงอาทิตย์บนหลังคา (Solar Rooftop) โรงพยาบาลส่งเสริมสุขภาพตำบลบ้านคำภูทอง อำเภอบ้านม่วง จังหวัดสกลนคร	จัดซื้อพร้อมติดตั้งระบบผลิตไฟฟ้าจากพลังงานแสงอาทิตย์บนหลังคา (Solar Rooftop) ขนาด 3 เฟส 10 กิโลวัตต์ จำนวน 1 ระบบ (ตามบัญชีราคามาตรฐานครุภัณฑ์)	-	-	-	-	303,000	ประหยัดงบประมาณระยะยาวขององค์การบริหารส่วนจังหวัดสกลนคร ลดภาระค่าไฟภาครัฐอย่างยั่งยืน และมีงบประมาณไปพัฒนาคุณภาพด้านอื่นๆ ได้มากขึ้น พร้อมลดการปล่อยก๊าซเรือนกระจกอันเป็นมิตรต่อสิ่งแวดล้อม	สำนักช่าง อบจ.สกลนคร
77	จัดซื้อพร้อมติดตั้งระบบผลิตไฟฟ้าจากพลังงานแสงอาทิตย์บนหลังคา (Solar Rooftop) โรงพยาบาลส่งเสริมสุขภาพตำบลบ้านดงหม้อทอง อำเภอบ้านม่วง จังหวัดสกลนคร	จัดซื้อพร้อมติดตั้งระบบผลิตไฟฟ้าจากพลังงานแสงอาทิตย์บนหลังคา (Solar Rooftop) ขนาด 3 เฟส 10 กิโลวัตต์ จำนวน 1 ระบบ (ตามบัญชีราคามาตรฐานครุภัณฑ์)	-	-	-	-	303,000	ประหยัดงบประมาณระยะยาวขององค์การบริหารส่วนจังหวัดสกลนคร ลดภาระค่าไฟภาครัฐอย่างยั่งยืน และมีงบประมาณไปพัฒนาคุณภาพด้านอื่นๆ ได้มากขึ้น พร้อมลดการปล่อยก๊าซเรือนกระจกอันเป็นมิตรต่อสิ่งแวดล้อม	สำนักช่าง อบจ.สกลนคร
78	จัดซื้อพร้อมติดตั้งระบบผลิตไฟฟ้าจากพลังงานแสงอาทิตย์บนหลังคา (Solar Rooftop) โรงพยาบาลส่งเสริมสุขภาพตำบลมาย อำเภอบ้านม่วง จังหวัดสกลนคร	จัดซื้อพร้อมติดตั้งระบบผลิตไฟฟ้าจากพลังงานแสงอาทิตย์บนหลังคา (Solar Rooftop) ขนาด 3 เฟส 10 กิโลวัตต์ จำนวน 1 ระบบ (ตามบัญชีราคามาตรฐานครุภัณฑ์)	-	-	-	-	303,000	ประหยัดงบประมาณระยะยาวขององค์การบริหารส่วนจังหวัดสกลนคร ลดภาระค่าไฟภาครัฐอย่างยั่งยืน และมีงบประมาณไปพัฒนาคุณภาพด้านอื่นๆ ได้มากขึ้น พร้อมลดการปล่อยก๊าซเรือนกระจกอันเป็นมิตรต่อสิ่งแวดล้อม	สำนักช่าง อบจ.สกลนคร

ประเภทครุภัณฑ์ไฟฟ้าและวิทยุ

กลยุทธ์ที่ 5.1 พัฒนาและปรับปรุงโครงสร้างพื้นฐาน

แผนงานที่ 9 แผนงานอุตสาหกรรมและการโยธา

แบบ ผ.03

ที่	ครุภัณฑ์	เป้าหมาย (ผลผลิตของครุภัณฑ์)	งบประมาณ					ผลที่คาดว่าจะได้รับ	หน่วยงานรับผิดชอบหลัก
			2566 (บาท)	2567 (บาท)	2568 (บาท)	2569 (บาท)	2570 (บาท)		
79	จัดซื้อพร้อมติดตั้งระบบผลิตไฟฟ้าจากพลังงานแสงอาทิตย์บนหลังคา (Solar Rooftop) โรงพยาบาลส่งเสริมสุขภาพตำบลสุขสำราญ อำเภอบ้านม่วง จังหวัดสกลนคร	จัดซื้อพร้อมติดตั้งระบบผลิตไฟฟ้าจากพลังงานแสงอาทิตย์บนหลังคา (Solar Rooftop) ขนาด 3 เฟส 10 กิโลวัตต์ จำนวน 1 ระบบ (ตามบัญชีราคามาตรฐานครุภัณฑ์)	-	-	-	-	303,000	ประหยัดงบประมาณระยะยาวขององค์การบริหารส่วนจังหวัดสกลนคร ลดภาระค่าไฟภาครัฐอย่างยั่งยืน และมีงบประมาณไปพัฒนาคุณภาพด้านอื่นๆ ได้มากขึ้น พร้อมลดการปล่อยก๊าซเรือนกระจกอันเป็นมิตรต่อสิ่งแวดล้อม	สำนักช่าง อบจ.สกลนคร
80	จัดซื้อพร้อมติดตั้งระบบผลิตไฟฟ้าจากพลังงานแสงอาทิตย์บนหลังคา (Solar Rooftop) โรงพยาบาลส่งเสริมสุขภาพตำบลบ้านดอนส้มโฮง อำเภอวาริชภูมิ จังหวัดสกลนคร	จัดซื้อพร้อมติดตั้งระบบผลิตไฟฟ้าจากพลังงานแสงอาทิตย์บนหลังคา (Solar Rooftop) ขนาด 3 เฟส 10 กิโลวัตต์ จำนวน 1 ระบบ (ตามบัญชีราคามาตรฐานครุภัณฑ์)	-	-	-	-	303,000	ประหยัดงบประมาณระยะยาวขององค์การบริหารส่วนจังหวัดสกลนคร ลดภาระค่าไฟภาครัฐอย่างยั่งยืน และมีงบประมาณไปพัฒนาคุณภาพด้านอื่นๆ ได้มากขึ้น พร้อมลดการปล่อยก๊าซเรือนกระจกอันเป็นมิตรต่อสิ่งแวดล้อม	สำนักช่าง อบจ.สกลนคร
81	จัดซื้อพร้อมติดตั้งระบบผลิตไฟฟ้าจากพลังงานแสงอาทิตย์บนหลังคา (Solar Rooftop) โรงพยาบาลส่งเสริมสุขภาพตำบลบ้านตาดโพนไผ่ อำเภอวาริชภูมิ จังหวัดสกลนคร	จัดซื้อพร้อมติดตั้งระบบผลิตไฟฟ้าจากพลังงานแสงอาทิตย์บนหลังคา (Solar Rooftop) ขนาด 3 เฟส 10 กิโลวัตต์ จำนวน 1 ระบบ (ตามบัญชีราคามาตรฐานครุภัณฑ์)	-	-	-	-	303,000	ประหยัดงบประมาณระยะยาวขององค์การบริหารส่วนจังหวัดสกลนคร ลดภาระค่าไฟภาครัฐอย่างยั่งยืน และมีงบประมาณไปพัฒนาคุณภาพด้านอื่นๆ ได้มากขึ้น พร้อมลดการปล่อยก๊าซเรือนกระจกอันเป็นมิตรต่อสิ่งแวดล้อม	สำนักช่าง อบจ.สกลนคร
82	จัดซื้อพร้อมติดตั้งระบบผลิตไฟฟ้าจากพลังงานแสงอาทิตย์บนหลังคา (Solar Rooftop) โรงพยาบาล	จัดซื้อพร้อมติดตั้งระบบผลิตไฟฟ้าจากพลังงานแสงอาทิตย์บนหลังคา (Solar Rooftop)	-	-	-	-	303,000	ประหยัดงบประมาณระยะยาวขององค์การบริหารส่วนจังหวัดสกลนคร ลดภาระค่าไฟภาครัฐอย่างยั่งยืน	สำนักช่าง อบจ.สกลนคร

ที่	ครุภัณฑ์	เป้าหมาย (ผลผลิตของครุภัณฑ์)	งบประมาณ 2566 (บาท)	2567 (บาท)	2568 (บาท)	2569 (บาท)	2570 (บาท)	ผลที่คาดว่าจะได้รับ	หน่วยงานรับผิดชอบหลัก
	ส่งเสริมสุขภาพตำบลบ้านปลาโหล อำเภอวาริชภูมิ จังหวัดสกลนคร	ขนาด 3 เฟส 10 กิโลวัตต์ จำนวน 1 ระบบ (ตามบัญชีราคามาตรฐานครุภัณฑ์)						และมีงบประมาณไปพัฒนาคุณภาพด้านอื่นๆ ได้มากขึ้น พร้อมลดการปล่อยก๊าซเรือนกระจกอันเป็นมิตรต่อสิ่งแวดล้อม	
83	จัดซื้อพร้อมติดตั้งระบบผลิตไฟฟ้าจากพลังงานแสงอาทิตย์บนหลังคา (Solar Rooftop) โรงพยาบาลส่งเสริมสุขภาพตำบลบ้านหนองท่ม อำเภอวาริชภูมิ จังหวัดสกลนคร	จัดซื้อพร้อมติดตั้งระบบผลิตไฟฟ้าจากพลังงานแสงอาทิตย์บนหลังคา (Solar Rooftop) ขนาด 3 เฟส 10 กิโลวัตต์ จำนวน 1 ระบบ (ตามบัญชีราคามาตรฐานครุภัณฑ์)	-	-	-	-	303,000	ประหยัดงบประมาณระยะยาวขององค์การบริหารส่วนจังหวัดสกลนคร ลดภาระค่าไฟภาครัฐอย่างยั่งยืน และมีงบประมาณไปพัฒนาคุณภาพด้านอื่นๆ ได้มากขึ้น พร้อมลดการปล่อยก๊าซเรือนกระจกอันเป็นมิตรต่อสิ่งแวดล้อม	สำนักช่าง อบจ.สกลนคร
84	จัดซื้อพร้อมติดตั้งระบบผลิตไฟฟ้าจากพลังงานแสงอาทิตย์บนหลังคา (Solar Rooftop) โรงพยาบาลส่งเสริมสุขภาพตำบลบ้านดอนยาวใหญ่ อำเภอวาริชภูมิ จังหวัดสกลนคร	จัดซื้อพร้อมติดตั้งระบบผลิตไฟฟ้าจากพลังงานแสงอาทิตย์บนหลังคา (Solar Rooftop) ขนาด 3 เฟส 10 กิโลวัตต์ จำนวน 1 ระบบ (ตามบัญชีราคามาตรฐานครุภัณฑ์)	-	-	-	-	303,000	ประหยัดงบประมาณระยะยาวขององค์การบริหารส่วนจังหวัดสกลนคร ลดภาระค่าไฟภาครัฐอย่างยั่งยืน และมีงบประมาณไปพัฒนาคุณภาพด้านอื่นๆ ได้มากขึ้น พร้อมลดการปล่อยก๊าซเรือนกระจกอันเป็นมิตรต่อสิ่งแวดล้อม	สำนักช่าง อบจ.สกลนคร
85	จัดซื้อพร้อมติดตั้งระบบผลิตไฟฟ้าจากพลังงานแสงอาทิตย์บนหลังคา (Solar Rooftop) โรงพยาบาลส่งเสริมสุขภาพตำบลบ้านจำปาทอง อำเภอวาริชภูมิ จังหวัดสกลนคร	จัดซื้อพร้อมติดตั้งระบบผลิตไฟฟ้าจากพลังงานแสงอาทิตย์บนหลังคา (Solar Rooftop) ขนาด 3 เฟส 10 กิโลวัตต์ จำนวน 1 ระบบ (ตามบัญชีราคามาตรฐานครุภัณฑ์)	-	-	-	-	303,000	ประหยัดงบประมาณระยะยาวขององค์การบริหารส่วนจังหวัดสกลนคร ลดภาระค่าไฟภาครัฐอย่างยั่งยืน และมีงบประมาณไปพัฒนาคุณภาพด้านอื่นๆ ได้มากขึ้น พร้อมลดการปล่อยก๊าซเรือนกระจกอันเป็นมิตร	สำนักช่าง อบจ.สกลนคร

ที่	ครุภัณฑ์	เป้าหมาย (ผลผลิตของครุภัณฑ์)	งบประมาณ 2566 (บาท)	2567 (บาท)	2568 (บาท)	2569 (บาท)	2570 (บาท)	ผลที่คาดว่าจะได้รับ	หน่วยงานรับผิดชอบหลัก
86	จัดซื้อพร้อมติดตั้งระบบผลิตไฟฟ้าจากพลังงานแสงอาทิตย์บนหลังคา (Solar Rooftop) โรงพยาบาลส่งเสริมสุขภาพตำบลบ้านคำบิด อำเภอวาริชภูมิ จังหวัดสกลนคร	จัดซื้อพร้อมติดตั้งระบบผลิตไฟฟ้าจากพลังงานแสงอาทิตย์บนหลังคา (Solar Rooftop) ขนาด 3 เฟส 10 กิโลวัตต์ จำนวน 1 ระบบ (ตามบัญชีราคามาตรฐานครุภัณฑ์)	-	-	-	-	303,000	ต่อสิ่งแวดล้อม ประหยัดงบประมาณระยะยาวขององค์การบริหารส่วนจังหวัดสกลนคร ลดภาระค่าไฟภาครัฐอย่างยั่งยืน และมีงบประมาณไปพัฒนาคุณภาพด้านอื่นๆ ได้มากขึ้น พร้อมลดการปล่อยก๊าซเรือนกระจกอันเป็นมิตรต่อสิ่งแวดล้อม	สำนักช่าง อบจ.สกลนคร
87	จัดซื้อพร้อมติดตั้งระบบผลิตไฟฟ้าจากพลังงานแสงอาทิตย์บนหลังคา (Solar Rooftop) โรงพยาบาลส่งเสริมสุขภาพตำบลบ้านภูวงน้อย อำเภอวาริชภูมิ จังหวัดสกลนคร	จัดซื้อพร้อมติดตั้งระบบผลิตไฟฟ้าจากพลังงานแสงอาทิตย์บนหลังคา (Solar Rooftop) ขนาด 3 เฟส 10 กิโลวัตต์ จำนวน 1 ระบบ (ตามบัญชีราคามาตรฐานครุภัณฑ์)	-	-	-	-	303,000	ประหยัดงบประมาณระยะยาวขององค์การบริหารส่วนจังหวัดสกลนคร ลดภาระค่าไฟภาครัฐอย่างยั่งยืน และมีงบประมาณไปพัฒนาคุณภาพด้านอื่นๆ ได้มากขึ้น พร้อมลดการปล่อยก๊าซเรือนกระจกอันเป็นมิตรต่อสิ่งแวดล้อม	สำนักช่าง อบจ.สกลนคร
88	จัดซื้อพร้อมติดตั้งระบบผลิตไฟฟ้าจากพลังงานแสงอาทิตย์บนหลังคา (Solar Rooftop) โรงพยาบาลส่งเสริมสุขภาพตำบลบ้านดงคำโพธิ์ อำเภอวาริชภูมิ จังหวัดสกลนคร	จัดซื้อพร้อมติดตั้งระบบผลิตไฟฟ้าจากพลังงานแสงอาทิตย์บนหลังคา (Solar Rooftop) ขนาด 3 เฟส 10 กิโลวัตต์ จำนวน 1 ระบบ (ตามบัญชีราคามาตรฐานครุภัณฑ์)	-	-	-	-	303,000	ประหยัดงบประมาณระยะยาวขององค์การบริหารส่วนจังหวัดสกลนคร ลดภาระค่าไฟภาครัฐอย่างยั่งยืน และมีงบประมาณไปพัฒนาคุณภาพด้านอื่นๆ ได้มากขึ้น พร้อมลดการปล่อยก๊าซเรือนกระจกอันเป็นมิตรต่อสิ่งแวดล้อม	สำนักช่าง อบจ.สกลนคร
89	จัดซื้อพร้อมติดตั้งระบบผลิตไฟฟ้าจากพลังงานแสงอาทิตย์บนหลังคา	จัดซื้อพร้อมติดตั้งระบบผลิตไฟฟ้าจากพลังงานแสงอาทิตย์บนหลังคา	-	-	-	-	303,000	ประหยัดงบประมาณระยะยาวขององค์การบริหารส่วนจังหวัดสกลนคร	สำนักช่าง อบจ.สกลนคร

แบบ ผ.03

ที่	ครุภัณฑ์	เป้าหมาย (ผลผลิตของครุภัณฑ์)	งบประมาณ					ผลที่คาดว่าจะได้รับ	หน่วยงานรับผิดชอบหลัก
			2566 (บาท)	2567 (บาท)	2568 (บาท)	2569 (บาท)	2570 (บาท)		
	(Solar Rooftop) โรงพยาบาลส่งเสริมสุขภาพตำบลบ้านโพนแคน้อย อำเภอโพนนาแก้ว จังหวัดสกลนคร	(Solar Rooftop) ขนาด 3 เฟส 10 กิโลวัตต์ จำนวน 1 ระบบ (ตามบัญชีราคามาตรฐานครุภัณฑ์)						ลดภาระค่าไฟภาครัฐอย่างยั่งยืน และมีงบประมาณไปพัฒนาคุณภาพด้านอื่นๆ ได้มากขึ้น พร้อมลดการปล่อยก๊าซเรือนกระจกอันเป็นมิตรต่อสิ่งแวดล้อม	
90	จัดซื้อพร้อมติดตั้งระบบผลิตไฟฟ้าจากพลังงานแสงอาทิตย์บนหลังคา (Solar Rooftop) โรงพยาบาลส่งเสริมสุขภาพตำบลบ้านน้ำพุ อำเภอโพนนาแก้ว จังหวัดสกลนคร	จัดซื้อพร้อมติดตั้งระบบผลิตไฟฟ้าจากพลังงานแสงอาทิตย์บนหลังคา (Solar Rooftop) ขนาด 3 เฟส 10 กิโลวัตต์ จำนวน 1 ระบบ (ตามบัญชีราคามาตรฐานครุภัณฑ์)	-	-	-	-	303,000	ประหยัดงบประมาณระยะยาวขององค์การบริหารส่วนจังหวัดสกลนคร ลดภาระค่าไฟภาครัฐอย่างยั่งยืน และมีงบประมาณไปพัฒนาคุณภาพด้านอื่นๆ ได้มากขึ้น พร้อมลดการปล่อยก๊าซเรือนกระจกอันเป็นมิตรต่อสิ่งแวดล้อม	สำนักช่าง อบจ.สกลนคร
91	จัดซื้อพร้อมติดตั้งระบบผลิตไฟฟ้าจากพลังงานแสงอาทิตย์บนหลังคา (Solar Rooftop) โรงพยาบาลส่งเสริมสุขภาพตำบลบ้านโนนสามัคคี อำเภอโพนนาแก้ว จังหวัดสกลนคร	จัดซื้อพร้อมติดตั้งระบบผลิตไฟฟ้าจากพลังงานแสงอาทิตย์บนหลังคา (Solar Rooftop) ขนาด 3 เฟส 10 กิโลวัตต์ จำนวน 1 ระบบ (ตามบัญชีราคามาตรฐานครุภัณฑ์)	-	-	-	-	303,000	ประหยัดงบประมาณระยะยาวขององค์การบริหารส่วนจังหวัดสกลนคร ลดภาระค่าไฟภาครัฐอย่างยั่งยืน และมีงบประมาณไปพัฒนาคุณภาพด้านอื่นๆ ได้มากขึ้น พร้อมลดการปล่อยก๊าซเรือนกระจกอันเป็นมิตรต่อสิ่งแวดล้อม	สำนักช่าง อบจ.สกลนคร
92	จัดซื้อพร้อมติดตั้งระบบผลิตไฟฟ้าจากพลังงานแสงอาทิตย์บนหลังคา (Solar Rooftop) โรงพยาบาลส่งเสริมสุขภาพตำบลบ้านใหม่ไชยา อำเภอโพนนาแก้ว	จัดซื้อพร้อมติดตั้งระบบผลิตไฟฟ้าจากพลังงานแสงอาทิตย์บนหลังคา (Solar Rooftop) ขนาด 3 เฟส 10 กิโลวัตต์ จำนวน 1 ระบบ (ตามบัญชีราคามาตรฐานครุภัณฑ์)	-	-	-	-	303,000	ประหยัดงบประมาณระยะยาวขององค์การบริหารส่วนจังหวัดสกลนคร ลดภาระค่าไฟภาครัฐอย่างยั่งยืน และมีงบประมาณไปพัฒนาคุณภาพด้านอื่นๆ ได้มากขึ้น พร้อมลดการ	สำนักช่าง อบจ.สกลนคร

แบบ ผ.03

ที่	ครุภัณฑ์	เป้าหมาย (ผลผลิตของครุภัณฑ์)	งบประมาณ					ผลที่คาดว่าจะได้รับ	หน่วยงานรับผิดชอบหลัก
			2566 (บาท)	2567 (บาท)	2568 (บาท)	2569 (บาท)	2570 (บาท)		
	จังหวัดสกลนคร							ปล่อยก๊าซเรือนกระจกอันเป็นมิตรต่อสิ่งแวดล้อม	
93	จัดซื้อพร้อมติดตั้งระบบผลิตไฟฟ้าจากพลังงานแสงอาทิตย์บนหลังคา (Solar Rooftop) โรงพยาบาลส่งเสริมสุขภาพตำบลบ้านใหม่หนองผือ อำเภอโพนนาแก้ว จังหวัดสกลนคร	จัดซื้อพร้อมติดตั้งระบบผลิตไฟฟ้าจากพลังงานแสงอาทิตย์บนหลังคา (Solar Rooftop) ขนาด 3 เฟส 10 กิโลวัตต์ จำนวน 1 ระบบ (ตามบัญชีราคามาตรฐานครุภัณฑ์)	-	-	-	-	303,000	ประหยัดงบประมาณระยะยาวขององค์การบริหารส่วนจังหวัดสกลนคร ลดภาระค่าไฟภาครัฐอย่างยั่งยืน และมีงบประมาณไปพัฒนาคุณภาพด้านอื่นๆ ได้มากขึ้น พร้อมลดการปล่อยก๊าซเรือนกระจกอันเป็นมิตรต่อสิ่งแวดล้อม	สำนักช่าง อบจ.สกลนคร
94	จัดซื้อพร้อมติดตั้งระบบผลิตไฟฟ้าจากพลังงานแสงอาทิตย์บนหลังคา (Solar Rooftop) โรงพยาบาลส่งเสริมสุขภาพตำบลบ้านนาแก้วน้อย อำเภอโพนนาแก้ว จังหวัดสกลนคร	จัดซื้อพร้อมติดตั้งระบบผลิตไฟฟ้าจากพลังงานแสงอาทิตย์บนหลังคา (Solar Rooftop) ขนาด 3 เฟส 10 กิโลวัตต์ จำนวน 1 ระบบ (ตามบัญชีราคามาตรฐานครุภัณฑ์)	-	-	-	-	303,000	ประหยัดงบประมาณระยะยาวขององค์การบริหารส่วนจังหวัดสกลนคร ลดภาระค่าไฟภาครัฐอย่างยั่งยืน และมีงบประมาณไปพัฒนาคุณภาพด้านอื่นๆ ได้มากขึ้น พร้อมลดการปล่อยก๊าซเรือนกระจกอันเป็นมิตรต่อสิ่งแวดล้อม	สำนักช่าง อบจ.สกลนคร
95	จัดซื้อพร้อมติดตั้งระบบผลิตไฟฟ้าจากพลังงานแสงอาทิตย์บนหลังคา (Solar Rooftop) โรงพยาบาลส่งเสริมสุขภาพตำบลบ้านโพนบก อำเภอโพนนาแก้ว จังหวัดสกลนคร	จัดซื้อพร้อมติดตั้งระบบผลิตไฟฟ้าจากพลังงานแสงอาทิตย์บนหลังคา (Solar Rooftop) ขนาด 3 เฟส 10 กิโลวัตต์ จำนวน 1 ระบบ (ตามบัญชีราคามาตรฐานครุภัณฑ์)	-	-	-	-	303,000	ประหยัดงบประมาณระยะยาวขององค์การบริหารส่วนจังหวัดสกลนคร ลดภาระค่าไฟภาครัฐอย่างยั่งยืน และมีงบประมาณไปพัฒนาคุณภาพด้านอื่นๆ ได้มากขึ้น พร้อมลดการปล่อยก๊าซเรือนกระจกอันเป็นมิตรต่อสิ่งแวดล้อม	สำนักช่าง อบจ.สกลนคร

แบบ ผ.03

ที่	ครุภัณฑ์	เป้าหมาย (ผลผลิตของครุภัณฑ์)	งบประมาณ 2566 (บาท)	2567 (บาท)	2568 (บาท)	2569 (บาท)	2570 (บาท)	ผลที่คาดว่าจะได้รับ	หน่วยงานรับผิดชอบหลัก
96	จัดซื้อพร้อมติดตั้งระบบผลิตไฟฟ้าจากพลังงานแสงอาทิตย์บนหลังคา (Solar Rooftop) โรงพยาบาลส่งเสริมสุขภาพตำบลบ้านแสนพัน อำเภอกุสุมาลย์ จังหวัดสกลนคร	จัดซื้อพร้อมติดตั้งระบบผลิตไฟฟ้าจากพลังงานแสงอาทิตย์บนหลังคา (Solar Rooftop) ขนาด 3 เฟส 10 กิโลวัตต์ จำนวน 1 ระบบ (ตามบัญชีราคามาตรฐานครุภัณฑ์)	-	-	-	-	303,000	ประหยัดงบประมาณระยะยาวขององค์การบริหารส่วนจังหวัดสกลนคร ลดภาระค่าไฟภาครัฐอย่างยั่งยืน และมีงบประมาณไปพัฒนาคุณภาพด้านอื่นๆ ได้มากขึ้น พร้อมลดการปล่อยก๊าซเรือนกระจกอันเป็นมิตรต่อสิ่งแวดล้อม	สำนักช่าง อบจ.สกลนคร
97	จัดซื้อพร้อมติดตั้งระบบผลิตไฟฟ้าจากพลังงานแสงอาทิตย์บนหลังคา (Solar Rooftop) โรงพยาบาลส่งเสริมสุขภาพตำบลหนองบัวสร้าง อำเภอกุสุมาลย์ จังหวัดสกลนคร	จัดซื้อพร้อมติดตั้งระบบผลิตไฟฟ้าจากพลังงานแสงอาทิตย์บนหลังคา (Solar Rooftop) ขนาด 3 เฟส 10 กิโลวัตต์ จำนวน 1 ระบบ (ตามบัญชีราคามาตรฐานครุภัณฑ์)	-	-	-	-	303,000	ประหยัดงบประมาณระยะยาวขององค์การบริหารส่วนจังหวัดสกลนคร ลดภาระค่าไฟภาครัฐอย่างยั่งยืน และมีงบประมาณไปพัฒนาคุณภาพด้านอื่นๆ ได้มากขึ้น พร้อมลดการปล่อยก๊าซเรือนกระจกอันเป็นมิตรต่อสิ่งแวดล้อม	สำนักช่าง อบจ.สกลนคร
98	จัดซื้อพร้อมติดตั้งระบบผลิตไฟฟ้าจากพลังงานแสงอาทิตย์บนหลังคา (Solar Rooftop) โรงพยาบาลส่งเสริมสุขภาพตำบลบ้านโพธิไพศาล อำเภอกุสุมาลย์ จังหวัดสกลนคร	จัดซื้อพร้อมติดตั้งระบบผลิตไฟฟ้าจากพลังงานแสงอาทิตย์บนหลังคา (Solar Rooftop) ขนาด 3 เฟส 10 กิโลวัตต์ จำนวน 1 ระบบ (ตามบัญชีราคามาตรฐานครุภัณฑ์)	-	-	-	-	303,000	ประหยัดงบประมาณระยะยาวขององค์การบริหารส่วนจังหวัดสกลนคร ลดภาระค่าไฟภาครัฐอย่างยั่งยืน และมีงบประมาณไปพัฒนาคุณภาพด้านอื่นๆ ได้มากขึ้น พร้อมลดการปล่อยก๊าซเรือนกระจกอันเป็นมิตรต่อสิ่งแวดล้อม	สำนักช่าง อบจ.สกลนคร
99	จัดซื้อพร้อมติดตั้งระบบผลิตไฟฟ้าจากพลังงานแสงอาทิตย์บนหลังคา (Solar Rooftop) โรงพยาบาล	จัดซื้อพร้อมติดตั้งระบบผลิตไฟฟ้าจากพลังงานแสงอาทิตย์บนหลังคา (Solar Rooftop)	-	-	-	-	303,000	ประหยัดงบประมาณระยะยาวขององค์การบริหารส่วนจังหวัดสกลนคร ลดภาระค่าไฟภาครัฐอย่างยั่งยืน	สำนักช่าง อบจ.สกลนคร

ที่	ครุภัณฑ์	เป้าหมาย (ผลผลิตของครุภัณฑ์)	งบประมาณ					ผลที่คาดว่าจะได้รับ	หน่วยงานรับผิดชอบหลัก
			2566 (บาท)	2567 (บาท)	2568 (บาท)	2569 (บาท)	2570 (บาท)		
	ส่งเสริมสุขภาพตำบลบ้านบอน อำเภอกุสุมาลย์ จังหวัดสกลนคร	ขนาด 3 เฟส 10 กิโลวัตต์ จำนวน 1 ระบบ (ตามบัญชีราคามาตรฐานครุภัณฑ์)						และมีงบประมาณไปพัฒนาคุณภาพด้านอื่นๆ ได้มากขึ้น พร้อมลดการปล่อยก๊าซเรือนกระจกอันเป็นมิตรต่อสิ่งแวดล้อม	
100	จัดซื้อพร้อมติดตั้งระบบผลิตไฟฟ้าจากพลังงานแสงอาทิตย์บนหลังคา (Solar Rooftop) โรงพยาบาลส่งเสริมสุขภาพตำบลบ้านนาเพียงใหม่ อำเภอกุสุมาลย์ จังหวัดสกลนคร	จัดซื้อพร้อมติดตั้งระบบผลิตไฟฟ้าจากพลังงานแสงอาทิตย์บนหลังคา (Solar Rooftop) ขนาด 3 เฟส 10 กิโลวัตต์ จำนวน 1 ระบบ (ตามบัญชีราคามาตรฐานครุภัณฑ์)	-	-	-	-	303,000	ประหยัดงบประมาณระยะยาวขององค์การบริหารส่วนจังหวัดสกลนคร ลดภาระค่าไฟภาครัฐอย่างยั่งยืน และมีงบประมาณไปพัฒนาคุณภาพด้านอื่นๆ ได้มากขึ้น พร้อมลดการปล่อยก๊าซเรือนกระจกอันเป็นมิตรต่อสิ่งแวดล้อม	สำนักช่าง อบจ.สกลนคร
101	จัดซื้อพร้อมติดตั้งระบบผลิตไฟฟ้าจากพลังงานแสงอาทิตย์บนหลังคา (Solar Rooftop) โรงพยาบาลส่งเสริมสุขภาพตำบลบ้านห้วยกอก อำเภอกุสุมาลย์ จังหวัดสกลนคร	จัดซื้อพร้อมติดตั้งระบบผลิตไฟฟ้าจากพลังงานแสงอาทิตย์บนหลังคา (Solar Rooftop) ขนาด 3 เฟส 10 กิโลวัตต์ จำนวน 1 ระบบ (ตามบัญชีราคามาตรฐานครุภัณฑ์)	-	-	-	-	303,000	ประหยัดงบประมาณระยะยาวขององค์การบริหารส่วนจังหวัดสกลนคร ลดภาระค่าไฟภาครัฐอย่างยั่งยืน และมีงบประมาณไปพัฒนาคุณภาพด้านอื่นๆ ได้มากขึ้น พร้อมลดการปล่อยก๊าซเรือนกระจกอันเป็นมิตรต่อสิ่งแวดล้อม	สำนักช่าง อบจ.สกลนคร
102	จัดซื้อพร้อมติดตั้งระบบผลิตไฟฟ้าจากพลังงานแสงอาทิตย์บนหลังคา (Solar Rooftop) โรงพยาบาลส่งเสริมสุขภาพตำบลบ้านดงสง่า อำเภอเจริญศิลป์ จังหวัดสกลนคร	จัดซื้อพร้อมติดตั้งระบบผลิตไฟฟ้าจากพลังงานแสงอาทิตย์บนหลังคา (Solar Rooftop) ขนาด 3 เฟส 10 กิโลวัตต์ จำนวน 1 ระบบ (ตามบัญชีราคามาตรฐานครุภัณฑ์)	-	-	-	-	303,000	ประหยัดงบประมาณระยะยาวขององค์การบริหารส่วนจังหวัดสกลนคร ลดภาระค่าไฟภาครัฐอย่างยั่งยืน และมีงบประมาณไปพัฒนาคุณภาพด้านอื่นๆ ได้มากขึ้น พร้อมลดการปล่อยก๊าซเรือนกระจกอันเป็นมิตร	สำนักช่าง อบจ.สกลนคร

ที่	ครุภัณฑ์	เป้าหมาย (ผลผลิตของครุภัณฑ์)	งบประมาณ					ผลที่คาดว่าจะได้รับ	หน่วยงานรับผิดชอบหลัก
			2566 (บาท)	2567 (บาท)	2568 (บาท)	2569 (บาท)	2570 (บาท)		
103	จัดซื้อพร้อมติดตั้งระบบผลิตไฟฟ้าจากพลังงานแสงอาทิตย์บนหลังคา (Solar Rooftop) โรงพยาบาลส่งเสริมสุขภาพตำบลบ้านเหล่า อำเภอเจริญศิลป์ จังหวัดสกลนคร	จัดซื้อพร้อมติดตั้งระบบผลิตไฟฟ้าจากพลังงานแสงอาทิตย์บนหลังคา (Solar Rooftop) ขนาด 3 เฟส 10 กิโลวัตต์ จำนวน 1 ระบบ (ตามบัญชีราคามาตรฐานครุภัณฑ์)	-	-	-	-	303,000	ต่อสิ่งแวดล้อม ประหยัดงบประมาณระยะยาวขององค์การบริหารส่วนจังหวัดสกลนคร ลดภาระค่าไฟภาครัฐอย่างยั่งยืน และมีงบประมาณไปพัฒนาคุณภาพด้านอื่นๆ ได้มากขึ้น พร้อมลดการปล่อยก๊าซเรือนกระจกอันเป็นมิตรต่อสิ่งแวดล้อม	สำนักช่าง อบจ.สกลนคร
104	จัดซื้อพร้อมติดตั้งระบบผลิตไฟฟ้าจากพลังงานแสงอาทิตย์บนหลังคา (Solar Rooftop) โรงพยาบาลส่งเสริมสุขภาพตำบลบ้านโคกศิลา อำเภอเจริญศิลป์ จังหวัดสกลนคร	จัดซื้อพร้อมติดตั้งระบบผลิตไฟฟ้าจากพลังงานแสงอาทิตย์บนหลังคา (Solar Rooftop) ขนาด 3 เฟส 10 กิโลวัตต์ จำนวน 1 ระบบ (ตามบัญชีราคามาตรฐานครุภัณฑ์)	-	-	-	-	303,000	ประหยัดงบประมาณระยะยาวขององค์การบริหารส่วนจังหวัดสกลนคร ลดภาระค่าไฟภาครัฐอย่างยั่งยืน และมีงบประมาณไปพัฒนาคุณภาพด้านอื่นๆ ได้มากขึ้น พร้อมลดการปล่อยก๊าซเรือนกระจกอันเป็นมิตรต่อสิ่งแวดล้อม	สำนักช่าง อบจ.สกลนคร
105	จัดซื้อพร้อมติดตั้งระบบผลิตไฟฟ้าจากพลังงานแสงอาทิตย์บนหลังคา (Solar Rooftop) โรงพยาบาลส่งเสริมสุขภาพตำบลบ้านดอนสร้างไพร อำเภอเจริญศิลป์ จังหวัดสกลนคร	จัดซื้อพร้อมติดตั้งระบบผลิตไฟฟ้าจากพลังงานแสงอาทิตย์บนหลังคา (Solar Rooftop) ขนาด 3 เฟส 10 กิโลวัตต์ จำนวน 1 ระบบ (ตามบัญชีราคามาตรฐานครุภัณฑ์)	-	-	-	-	303,000	ประหยัดงบประมาณระยะยาวขององค์การบริหารส่วนจังหวัดสกลนคร ลดภาระค่าไฟภาครัฐอย่างยั่งยืน และมีงบประมาณไปพัฒนาคุณภาพด้านอื่นๆ ได้มากขึ้น พร้อมลดการปล่อยก๊าซเรือนกระจกอันเป็นมิตรต่อสิ่งแวดล้อม	สำนักช่าง อบจ.สกลนคร
106	จัดซื้อพร้อมติดตั้งระบบผลิตไฟฟ้าจากพลังงานแสงอาทิตย์บนหลังคา	จัดซื้อพร้อมติดตั้งระบบผลิตไฟฟ้าจากพลังงานแสงอาทิตย์บนหลังคา	-	-	-	-	303,000	ประหยัดงบประมาณระยะยาวขององค์การบริหารส่วนจังหวัดสกลนคร	สำนักช่าง อบจ.สกลนคร

ที่	ครุภัณฑ์	เป้าหมาย (ผลผลิตของครุภัณฑ์)	งบประมาณ					ผลที่คาดว่าจะได้รับ	หน่วยงานรับผิดชอบหลัก
			2566 (บาท)	2567 (บาท)	2568 (บาท)	2569 (บาท)	2570 (บาท)		
	(Solar Rooftop) โรงพยาบาลส่งเสริมสุขภาพตำบลหนองแวง อำเภอเจริญศิลป์ จังหวัดสกลนคร	(Solar Rooftop) ขนาด 3 เฟส 10 กิโลวัตต์ จำนวน 1 ระบบ (ตามบัญชีราคามาตรฐานครุภัณฑ์)						ลดภาระค่าไฟภาครัฐอย่างยั่งยืน และมีงบประมาณไปพัฒนาคุณภาพด้านอื่นๆ ได้มากขึ้น พร้อมลดการปล่อยก๊าซเรือนกระจกอันเป็นมิตรต่อสิ่งแวดล้อม	
107	จัดซื้อพร้อมติดตั้งระบบผลิตไฟฟ้าจากพลังงานแสงอาทิตย์บนหลังคา (Solar Rooftop) โรงพยาบาลส่งเสริมสุขภาพตำบลบ้านกุดนาขาม อำเภอเจริญศิลป์ จังหวัดสกลนคร	จัดซื้อพร้อมติดตั้งระบบผลิตไฟฟ้าจากพลังงานแสงอาทิตย์บนหลังคา (Solar Rooftop) ขนาด 3 เฟส 10 กิโลวัตต์ จำนวน 1 ระบบ (ตามบัญชีราคามาตรฐานครุภัณฑ์)	-	-	-	-	303,000	ประหยัดงบประมาณระยะยาวขององค์การบริหารส่วนจังหวัดสกลนคร ลดภาระค่าไฟภาครัฐอย่างยั่งยืน และมีงบประมาณไปพัฒนาคุณภาพด้านอื่นๆ ได้มากขึ้น พร้อมลดการปล่อยก๊าซเรือนกระจกอันเป็นมิตรต่อสิ่งแวดล้อม	สำนักช่าง อบจ.สกลนคร
108	จัดซื้อพร้อมติดตั้งระบบผลิตไฟฟ้าจากพลังงานแสงอาทิตย์บนหลังคา (Solar Rooftop) โรงพยาบาลส่งเสริมสุขภาพตำบลบ้านม่วงไข่น้อย อำเภอโคกศรีสุพรรณ จังหวัดสกลนคร	จัดซื้อพร้อมติดตั้งระบบผลิตไฟฟ้าจากพลังงานแสงอาทิตย์บนหลังคา (Solar Rooftop) ขนาด 3 เฟส 10 กิโลวัตต์ จำนวน 1 ระบบ (ตามบัญชีราคามาตรฐานครุภัณฑ์)	-	-	-	-	303,000	ประหยัดงบประมาณระยะยาวขององค์การบริหารส่วนจังหวัดสกลนคร ลดภาระค่าไฟภาครัฐอย่างยั่งยืน และมีงบประมาณไปพัฒนาคุณภาพด้านอื่นๆ ได้มากขึ้น พร้อมลดการปล่อยก๊าซเรือนกระจกอันเป็นมิตรต่อสิ่งแวดล้อม	สำนักช่าง อบจ.สกลนคร
109	จัดซื้อพร้อมติดตั้งระบบผลิตไฟฟ้าจากพลังงานแสงอาทิตย์บนหลังคา (Solar Rooftop) โรงพยาบาลส่งเสริมสุขภาพตำบลบ้านโคกนาดี อำเภอโคกศรีสุพรรณ	จัดซื้อพร้อมติดตั้งระบบผลิตไฟฟ้าจากพลังงานแสงอาทิตย์บนหลังคา (Solar Rooftop) ขนาด 3 เฟส 10 กิโลวัตต์ จำนวน 1 ระบบ (ตามบัญชีราคามาตรฐานครุภัณฑ์)	-	-	-	-	303,000	ประหยัดงบประมาณระยะยาวขององค์การบริหารส่วนจังหวัดสกลนคร ลดภาระค่าไฟภาครัฐอย่างยั่งยืน และมีงบประมาณไปพัฒนาคุณภาพด้านอื่นๆ ได้มากขึ้น พร้อมลดการ	สำนักช่าง อบจ.สกลนคร

ที่	ครุภัณฑ์	เป้าหมาย (ผลผลิตของครุภัณฑ์)	งบประมาณ					ผลที่คาดว่าจะได้รับ	หน่วยงานรับผิดชอบหลัก
			2566 (บาท)	2567 (บาท)	2568 (บาท)	2569 (บาท)	2570 (บาท)		
	จังหวัดสกลนคร							ปล่อยก๊าซเรือนกระจกอันเป็นมิตรต่อสิ่งแวดล้อม	
110	จัดซื้อพร้อมติดตั้งระบบผลิตไฟฟ้าจากพลังงานแสงอาทิตย์บนหลังคา (Solar Rooftop) โรงพยาบาลส่งเสริมสุขภาพตำบลโพนทองวัฒนา อำเภอโคกศรีสุพรรณ จังหวัดสกลนคร	จัดซื้อพร้อมติดตั้งระบบผลิตไฟฟ้าจากพลังงานแสงอาทิตย์บนหลังคา (Solar Rooftop) ขนาด 3 เฟส 10 กิโลวัตต์ จำนวน 1 ระบบ (ตามบัญชีราคามาตรฐานครุภัณฑ์)	-	-	-	-	303,000	ประหยัดงบประมาณระยะยาวขององค์การบริหารส่วนจังหวัดสกลนคร ลดภาระค่าไฟภาครัฐอย่างยั่งยืน และมีงบประมาณไปพัฒนาคุณภาพด้านอื่นๆ ได้มากขึ้น พร้อมลดการปล่อยก๊าซเรือนกระจกอันเป็นมิตรต่อสิ่งแวดล้อม	สำนักช่าง อบจ.สกลนคร
111	จัดซื้อพร้อมติดตั้งระบบผลิตไฟฟ้าจากพลังงานแสงอาทิตย์บนหลังคา (Solar Rooftop) โรงพยาบาลส่งเสริมสุขภาพตำบลบ้านห้วยหีบรุ่งอรุณ อำเภอโคกศรีสุพรรณ จังหวัดสกลนคร	จัดซื้อพร้อมติดตั้งระบบผลิตไฟฟ้าจากพลังงานแสงอาทิตย์บนหลังคา (Solar Rooftop) ขนาด 3 เฟส 10 กิโลวัตต์ จำนวน 1 ระบบ (ตามบัญชีราคามาตรฐานครุภัณฑ์)	-	-	-	-	303,000	ประหยัดงบประมาณระยะยาวขององค์การบริหารส่วนจังหวัดสกลนคร ลดภาระค่าไฟภาครัฐอย่างยั่งยืน และมีงบประมาณไปพัฒนาคุณภาพด้านอื่นๆ ได้มากขึ้น พร้อมลดการปล่อยก๊าซเรือนกระจกอันเป็นมิตรต่อสิ่งแวดล้อม	สำนักช่าง อบจ.สกลนคร
112	จัดซื้อพร้อมติดตั้งระบบผลิตไฟฟ้าจากพลังงานแสงอาทิตย์บนหลังคา (Solar Rooftop) โรงพยาบาลส่งเสริมสุขภาพตำบลบ้านโพนค้อ อำเภอโคกศรีสุพรรณ จังหวัดสกลนคร	จัดซื้อพร้อมติดตั้งระบบผลิตไฟฟ้าจากพลังงานแสงอาทิตย์บนหลังคา (Solar Rooftop) ขนาด 3 เฟส 10 กิโลวัตต์ จำนวน 1 ระบบ (ตามบัญชีราคามาตรฐานครุภัณฑ์)	-	-	-	-	303,000	ประหยัดงบประมาณระยะยาวขององค์การบริหารส่วนจังหวัดสกลนคร ลดภาระค่าไฟภาครัฐอย่างยั่งยืน และมีงบประมาณไปพัฒนาคุณภาพด้านอื่นๆ ได้มากขึ้น พร้อมลดการปล่อยก๊าซเรือนกระจกอันเป็นมิตรต่อสิ่งแวดล้อม	สำนักช่าง อบจ.สกลนคร

แบบ ผ.03

ที่	ครุภัณฑ์	เป้าหมาย (ผลผลิตของครุภัณฑ์)	งบประมาณ 2566 (บาท)	2567 (บาท)	2568 (บาท)	2569 (บาท)	2570 (บาท)	ผลที่คาดว่าจะได้รับ	หน่วยงานรับผิดชอบหลัก
113	จัดซื้อพร้อมติดตั้งระบบผลิตไฟฟ้าจากพลังงานแสงอาทิตย์บนหลังคา (Solar Rooftop) โรงพยาบาลส่งเสริมสุขภาพตำบลบ้านนาหลวง อำเภอเต่างอย จังหวัดสกลนคร	จัดซื้อพร้อมติดตั้งระบบผลิตไฟฟ้าจากพลังงานแสงอาทิตย์บนหลังคา (Solar Rooftop) ขนาด 3 เฟส 10 กิโลวัตต์ จำนวน 1 ระบบ (ตามบัญชีราคามาตรฐานครุภัณฑ์)	-	-	-	-	303,000	ประหยัดงบประมาณระยะยาวขององค์การบริหารส่วนจังหวัดสกลนคร ลดภาระค่าไฟภาครัฐอย่างยั่งยืน และมีงบประมาณไปพัฒนาคุณภาพด้านอื่นๆ ได้มากขึ้น พร้อมลดการปล่อยก๊าซเรือนกระจกอันเป็นมิตรต่อสิ่งแวดล้อม	สำนักช่าง อบจ.สกลนคร
114	จัดซื้อพร้อมติดตั้งระบบผลิตไฟฟ้าจากพลังงานแสงอาทิตย์บนหลังคา (Solar Rooftop) โรงพยาบาลส่งเสริมสุขภาพตำบลบ้านดงหลวง อำเภอเต่างอย จังหวัดสกลนคร	จัดซื้อพร้อมติดตั้งระบบผลิตไฟฟ้าจากพลังงานแสงอาทิตย์บนหลังคา (Solar Rooftop) ขนาด 3 เฟส 10 กิโลวัตต์ จำนวน 1 ระบบ (ตามบัญชีราคามาตรฐานครุภัณฑ์)	-	-	-	-	303,000	ประหยัดงบประมาณระยะยาวขององค์การบริหารส่วนจังหวัดสกลนคร ลดภาระค่าไฟภาครัฐอย่างยั่งยืน และมีงบประมาณไปพัฒนาคุณภาพด้านอื่นๆ ได้มากขึ้น พร้อมลดการปล่อยก๊าซเรือนกระจกอันเป็นมิตรต่อสิ่งแวดล้อม	สำนักช่าง อบจ.สกลนคร
115	จัดซื้อพร้อมติดตั้งระบบผลิตไฟฟ้าจากพลังงานแสงอาทิตย์บนหลังคา (Solar Rooftop) โรงพยาบาลส่งเสริมสุขภาพตำบล บ้านโพนปลาโหล อำเภอเต่างอย จังหวัดสกลนคร	จัดซื้อพร้อมติดตั้งระบบผลิตไฟฟ้าจากพลังงานแสงอาทิตย์บนหลังคา (Solar Rooftop) ขนาด 3 เฟส 10 กิโลวัตต์ จำนวน 1 ระบบ (ตามบัญชีราคามาตรฐานครุภัณฑ์)	-	-	-	-	303,000	ประหยัดงบประมาณระยะยาวขององค์การบริหารส่วนจังหวัดสกลนคร ลดภาระค่าไฟภาครัฐอย่างยั่งยืน และมีงบประมาณไปพัฒนาคุณภาพด้านอื่นๆ ได้มากขึ้น พร้อมลดการปล่อยก๊าซเรือนกระจกอันเป็นมิตรต่อสิ่งแวดล้อม	สำนักช่าง อบจ.สกลนคร
116	จัดซื้อพร้อมติดตั้งระบบผลิตไฟฟ้าจากพลังงานแสงอาทิตย์บนหลังคา (Solar Rooftop) โรงพยาบาล	จัดซื้อพร้อมติดตั้งระบบผลิตไฟฟ้าจากพลังงานแสงอาทิตย์บนหลังคา (Solar Rooftop)	-	-	-	-	303,000	ประหยัดงบประมาณระยะยาวขององค์การบริหารส่วนจังหวัดสกลนคร ลดภาระค่าไฟภาครัฐอย่างยั่งยืน	สำนักช่าง อบจ.สกลนคร

ที่	ครุภัณฑ์	เป้าหมาย (ผลผลิตของครุภัณฑ์)	งบประมาณ 2566 (บาท)	2567 (บาท)	2568 (บาท)	2569 (บาท)	2570 (บาท)	ผลที่คาดว่าจะได้รับ	หน่วยงานรับผิดชอบหลัก
	ส่งเสริมสุขภาพตำบลบ้านคำข่า อำเภอเต่างอย จังหวัดสกลนคร	ขนาด 3 เฟส 10 กิโลวัตต์ จำนวน 1 ระบบ (ตามบัญชีราคามาตรฐานครุภัณฑ์)						และมีงบประมาณไปพัฒนาคุณภาพด้านอื่นๆ ได้มากขึ้น พร้อมลดการปล่อยก๊าซเรือนกระจกอันเป็นมิตรต่อสิ่งแวดล้อม	
117	จัดซื้อพร้อมติดตั้งระบบผลิตไฟฟ้าจากพลังงานแสงอาทิตย์บนหลังคา (Solar Rooftop) โรงพยาบาลส่งเสริมสุขภาพตำบลบ้านหนองแวง อำเภอส่องดาว จังหวัดสกลนคร	จัดซื้อพร้อมติดตั้งระบบผลิตไฟฟ้าจากพลังงานแสงอาทิตย์บนหลังคา (Solar Rooftop) ขนาด 3 เฟส 10 กิโลวัตต์ จำนวน 1 ระบบ (ตามบัญชีราคามาตรฐานครุภัณฑ์)	-	-	-	-	303,000	ประหยัดงบประมาณระยะยาวขององค์การบริหารส่วนจังหวัดสกลนคร ลดภาระค่าไฟภาครัฐอย่างยั่งยืน และมีงบประมาณไปพัฒนาคุณภาพด้านอื่นๆ ได้มากขึ้น พร้อมลดการปล่อยก๊าซเรือนกระจกอันเป็นมิตรต่อสิ่งแวดล้อม	สำนักช่าง อบจ.สกลนคร
118	จัดซื้อพร้อมติดตั้งระบบผลิตไฟฟ้าจากพลังงานแสงอาทิตย์บนหลังคา (Solar Rooftop) โรงพยาบาลส่งเสริมสุขภาพตำบลวัฒนา อำเภอส่องดาว จังหวัดสกลนคร	จัดซื้อพร้อมติดตั้งระบบผลิตไฟฟ้าจากพลังงานแสงอาทิตย์บนหลังคา (Solar Rooftop) ขนาด 3 เฟส 10 กิโลวัตต์ จำนวน 1 ระบบ (ตามบัญชีราคามาตรฐานครุภัณฑ์)	-	-	-	-	303,000	ประหยัดงบประมาณระยะยาวขององค์การบริหารส่วนจังหวัดสกลนคร ลดภาระค่าไฟภาครัฐอย่างยั่งยืน และมีงบประมาณไปพัฒนาคุณภาพด้านอื่นๆ ได้มากขึ้น พร้อมลดการปล่อยก๊าซเรือนกระจกอันเป็นมิตรต่อสิ่งแวดล้อม	สำนักช่าง อบจ.สกลนคร
119	จัดซื้อพร้อมติดตั้งระบบผลิตไฟฟ้าจากพลังงานแสงอาทิตย์บนหลังคา (Solar Rooftop) โรงพยาบาลส่งเสริมสุขภาพตำบลชัยชนะ อำเภอส่องดาว จังหวัดสกลนคร	จัดซื้อพร้อมติดตั้งระบบผลิตไฟฟ้าจากพลังงานแสงอาทิตย์บนหลังคา (Solar Rooftop) ขนาด 3 เฟส 10 กิโลวัตต์ จำนวน 1 ระบบ (ตามบัญชีราคามาตรฐานครุภัณฑ์)	-	-	-	-	303,000	ประหยัดงบประมาณระยะยาวขององค์การบริหารส่วนจังหวัดสกลนคร ลดภาระค่าไฟภาครัฐอย่างยั่งยืน และมีงบประมาณไปพัฒนาคุณภาพด้านอื่นๆ ได้มากขึ้น พร้อมลดการปล่อยก๊าซเรือนกระจกอันเป็นมิตร	สำนักช่าง อบจ.สกลนคร

ที่	ครุภัณฑ์	เป้าหมาย (ผลผลิตของครุภัณฑ์)	งบประมาณ 2566 (บาท)	2567 (บาท)	2568 (บาท)	2569 (บาท)	2570 (บาท)	ผลที่คาดว่าจะได้รับ	หน่วยงานรับผิดชอบหลัก
120	จัดซื้อพร้อมติดตั้งระบบผลิตไฟฟ้าจากพลังงานแสงอาทิตย์บนหลังคา (Solar Rooftop) โรงพยาบาลส่งเสริมสุขภาพตำบลท่าศิลา อำเภอส่องดาว จังหวัดสกลนคร	จัดซื้อพร้อมติดตั้งระบบผลิตไฟฟ้าจากพลังงานแสงอาทิตย์บนหลังคา (Solar Rooftop) ขนาด 3 เฟส 10 กิโลวัตต์ จำนวน 1 ระบบ (ตามบัญชีราคามาตรฐานครุภัณฑ์)	-	-	-	-	303,000	ต่อสิ่งแวดล้อม ประหยัดงบประมาณระยะยาวขององค์การบริหารส่วนจังหวัดสกลนคร ลดภาระค่าไฟภาครัฐอย่างยั่งยืน และมีงบประมาณไปพัฒนาคุณภาพด้านอื่นๆ ได้มากขึ้น พร้อมลดการปล่อยก๊าซเรือนกระจกอันเป็นมิตรต่อสิ่งแวดล้อม	สำนักช่าง อบจ.สกลนคร
121	จัดซื้อพร้อมติดตั้งระบบผลิตไฟฟ้าจากพลังงานแสงอาทิตย์บนหลังคา (Solar Rooftop) โรงพยาบาลส่งเสริมสุขภาพตำบลบ้านโนนสุวรรณ อำเภอนิคมน้ำอูน จังหวัดสกลนคร	จัดซื้อพร้อมติดตั้งระบบผลิตไฟฟ้าจากพลังงานแสงอาทิตย์บนหลังคา (Solar Rooftop) ขนาด 3 เฟส 10 กิโลวัตต์ จำนวน 1 ระบบ (ตามบัญชีราคามาตรฐานครุภัณฑ์)	-	-	-	-	303,000	ประหยัดงบประมาณระยะยาวขององค์การบริหารส่วนจังหวัดสกลนคร ลดภาระค่าไฟภาครัฐอย่างยั่งยืน และมีงบประมาณไปพัฒนาคุณภาพด้านอื่นๆ ได้มากขึ้น พร้อมลดการปล่อยก๊าซเรือนกระจกอันเป็นมิตรต่อสิ่งแวดล้อม	สำนักช่าง อบจ.สกลนคร
122	จัดซื้อพร้อมติดตั้งระบบผลิตไฟฟ้าจากพลังงานแสงอาทิตย์บนหลังคา (Solar Rooftop) โรงพยาบาลส่งเสริมสุขภาพตำบลบ้านนาคำ อำเภอนิคมน้ำอูน จังหวัดสกลนคร	จัดซื้อพร้อมติดตั้งระบบผลิตไฟฟ้าจากพลังงานแสงอาทิตย์บนหลังคา (Solar Rooftop) ขนาด 3 เฟส 10 กิโลวัตต์ จำนวน 1 ระบบ (ตามบัญชีราคามาตรฐานครุภัณฑ์)	-	-	-	-	303,000	ประหยัดงบประมาณระยะยาวขององค์การบริหารส่วนจังหวัดสกลนคร ลดภาระค่าไฟภาครัฐอย่างยั่งยืน และมีงบประมาณไปพัฒนาคุณภาพด้านอื่นๆ ได้มากขึ้น พร้อมลดการปล่อยก๊าซเรือนกระจกอันเป็นมิตรต่อสิ่งแวดล้อม	สำนักช่าง อบจ.สกลนคร
123	จัดซื้อพร้อมติดตั้งระบบผลิตไฟฟ้าจากพลังงานแสงอาทิตย์บนหลังคา	จัดซื้อพร้อมติดตั้งระบบผลิตไฟฟ้าจากพลังงานแสงอาทิตย์บนหลังคา	-	-	-	-	303,000	ประหยัดงบประมาณระยะยาวขององค์การบริหารส่วนจังหวัดสกลนคร	สำนักช่าง อบจ.สกลนคร

ที่	ครุภัณฑ์	เป้าหมาย (ผลผลิตของครุภัณฑ์)	งบประมาณ					ผลที่คาดว่าจะได้รับ	หน่วยงานรับผิดชอบหลัก
			2566 (บาท)	2567 (บาท)	2568 (บาท)	2569 (บาท)	2570 (บาท)		
	(Solar Rooftop) โรงพยาบาลส่งเสริมสุขภาพตำบลบ้านหนองหลวง อำเภอนิคมน้ำอูน จังหวัดสกลนคร	(Solar Rooftop) ขนาด 3 เฟส 10 กิโลวัตต์ จำนวน 1 ระบบ (ตามบัญชีราคามาตรฐานครุภัณฑ์)						ลดภาระค่าไฟภาครัฐอย่างยั่งยืน และมีงบประมาณไปพัฒนาคุณภาพด้านอื่นๆ ได้มากขึ้น พร้อมลดการปล่อยก๊าซเรือนกระจกอันเป็นมิตรต่อสิ่งแวดล้อม	
124	จัดซื้อพร้อมติดตั้งระบบผลิตไฟฟ้าจากพลังงานแสงอาทิตย์บนหลังคา (Solar Rooftop) โรงพยาบาลส่งเสริมสุขภาพตำบลบ้านหนองบัวบาน อำเภอนิคมน้ำอูน จังหวัดสกลนคร	จัดซื้อพร้อมติดตั้งระบบผลิตไฟฟ้าจากพลังงานแสงอาทิตย์บนหลังคา (Solar Rooftop) ขนาด 3 เฟส 10 กิโลวัตต์ จำนวน 1 ระบบ (ตามบัญชีราคามาตรฐานครุภัณฑ์)	-	-	-	-	303,000	ประหยัดงบประมาณระยะยาวขององค์การบริหารส่วนจังหวัดสกลนคร ลดภาระค่าไฟภาครัฐอย่างยั่งยืน และมีงบประมาณไปพัฒนาคุณภาพด้านอื่นๆ ได้มากขึ้น พร้อมลดการปล่อยก๊าซเรือนกระจกอันเป็นมิตรต่อสิ่งแวดล้อม	สำนักช่าง อบจ.สกลนคร
125	จัดซื้อพร้อมติดตั้งระบบผลิตไฟฟ้าจากพลังงานแสงอาทิตย์บนหลังคา (Solar Rooftop) โรงพยาบาลส่งเสริมสุขภาพตำบลบ้านแพด อำเภอคำตากล้า จังหวัดสกลนคร	จัดซื้อพร้อมติดตั้งระบบผลิตไฟฟ้าจากพลังงานแสงอาทิตย์บนหลังคา (Solar Rooftop) ขนาด 3 เฟส 10 กิโลวัตต์ จำนวน 1 ระบบ (ตามบัญชีราคามาตรฐานครุภัณฑ์)	-	-	-	-	303,000	ประหยัดงบประมาณระยะยาวขององค์การบริหารส่วนจังหวัดสกลนคร ลดภาระค่าไฟภาครัฐอย่างยั่งยืน และมีงบประมาณไปพัฒนาคุณภาพด้านอื่นๆ ได้มากขึ้น พร้อมลดการปล่อยก๊าซเรือนกระจกอันเป็นมิตรต่อสิ่งแวดล้อม	สำนักช่าง อบจ.สกลนคร
126	จัดซื้อพร้อมติดตั้งระบบผลิตไฟฟ้าจากพลังงานแสงอาทิตย์บนหลังคา (Solar Rooftop) โรงพยาบาลส่งเสริมสุขภาพตำบลบ้านหนองพอกใหญ่ อำเภอคำตากล้า	จัดซื้อพร้อมติดตั้งระบบผลิตไฟฟ้าจากพลังงานแสงอาทิตย์บนหลังคา (Solar Rooftop) ขนาด 3 เฟส 10 กิโลวัตต์ จำนวน 1 ระบบ (ตามบัญชีราคามาตรฐานครุภัณฑ์)	-	-	-	-	303,000	ประหยัดงบประมาณระยะยาวขององค์การบริหารส่วนจังหวัดสกลนคร ลดภาระค่าไฟภาครัฐอย่างยั่งยืน และมีงบประมาณไปพัฒนาคุณภาพด้านอื่นๆ ได้มากขึ้น พร้อมลดการ	สำนักช่าง อบจ.สกลนคร

ที่	ครุภัณฑ์	เป้าหมาย (ผลผลิตของครุภัณฑ์)	งบประมาณ					ผลที่คาดว่าจะได้รับ	หน่วยงานรับผิดชอบหลัก
			2566 (บาท)	2567 (บาท)	2568 (บาท)	2569 (บาท)	2570 (บาท)		
	จังหวัดสกลนคร							ปล่อยก๊าซเรือนกระจกอันเป็นมิตรต่อสิ่งแวดล้อม	
127	จัดซื้อพร้อมติดตั้งระบบผลิตไฟฟ้าจากพลังงานแสงอาทิตย์บนหลังคา (Solar Rooftop) โรงพยาบาลส่งเสริมสุขภาพตำบลบ้านหนองแสง อำเภอคำตากล้า จังหวัดสกลนคร	จัดซื้อพร้อมติดตั้งระบบผลิตไฟฟ้าจากพลังงานแสงอาทิตย์บนหลังคา (Solar Rooftop) ขนาด 3 เฟส 10 กิโลวัตต์ จำนวน 1 ระบบ (ตามบัญชีราคามาตรฐานครุภัณฑ์)	-	-	-	-	303,000	ประหยัดงบประมาณระยะยาวขององค์การบริหารส่วนจังหวัดสกลนคร ลดภาระค่าไฟภาครัฐอย่างยั่งยืน และมีงบประมาณไปพัฒนาคุณภาพด้านอื่นๆ ได้มากขึ้น พร้อมลดการปล่อยก๊าซเรือนกระจกอันเป็นมิตรต่อสิ่งแวดล้อม	สำนักช่าง อบจ.สกลนคร
128	จัดซื้อพร้อมติดตั้งระบบผลิตไฟฟ้าจากพลังงานแสงอาทิตย์บนหลังคา (Solar Rooftop) โรงพยาบาลส่งเสริมสุขภาพตำบลบ้านเพีย อำเภอคำตากล้า จังหวัดสกลนคร	จัดซื้อพร้อมติดตั้งระบบผลิตไฟฟ้าจากพลังงานแสงอาทิตย์บนหลังคา (Solar Rooftop) ขนาด 3 เฟส 10 กิโลวัตต์ จำนวน 1 ระบบ (ตามบัญชีราคามาตรฐานครุภัณฑ์)	-	-	-	-	303,000	ประหยัดงบประมาณระยะยาวขององค์การบริหารส่วนจังหวัดสกลนคร ลดภาระค่าไฟภาครัฐอย่างยั่งยืน และมีงบประมาณไปพัฒนาคุณภาพด้านอื่นๆ ได้มากขึ้น พร้อมลดการปล่อยก๊าซเรือนกระจกอันเป็นมิตรต่อสิ่งแวดล้อม	สำนักช่าง อบจ.สกลนคร
129	จัดซื้อพร้อมติดตั้งระบบผลิตไฟฟ้าจากพลังงานแสงอาทิตย์บนหลังคา (Solar Rooftop) โรงพยาบาลส่งเสริมสุขภาพตำบลบ้านโพธิ์ชัย อำเภอคำตากล้า จังหวัดสกลนคร	จัดซื้อพร้อมติดตั้งระบบผลิตไฟฟ้าจากพลังงานแสงอาทิตย์บนหลังคา (Solar Rooftop) ขนาด 3 เฟส 10 กิโลวัตต์ จำนวน 1 ระบบ (ตามบัญชีราคามาตรฐานครุภัณฑ์)	-	-	-	-	303,000	ประหยัดงบประมาณระยะยาวขององค์การบริหารส่วนจังหวัดสกลนคร ลดภาระค่าไฟภาครัฐอย่างยั่งยืน และมีงบประมาณไปพัฒนาคุณภาพด้านอื่นๆ ได้มากขึ้น พร้อมลดการปล่อยก๊าซเรือนกระจกอันเป็นมิตรต่อสิ่งแวดล้อม	สำนักช่าง อบจ.สกลนคร

ประเภทครุภัณฑ์ไฟฟ้าและวิทยุ

กลยุทธ์ที่ 5.1 พัฒนาและปรับปรุงโครงสร้างพื้นฐาน

แผนงานที่ 9 แผนงานอุตสาหกรรมและการโยธา

แบบ ผ.03

ที่	ครุภัณฑ์	เป้าหมาย (ผลผลิตของครุภัณฑ์)	งบประมาณ					ผลที่คาดว่าจะได้รับ	หน่วยงานรับผิดชอบหลัก
			2566 (บาท)	2567 (บาท)	2568 (บาท)	2569 (บาท)	2570 (บาท)		
130	จัดซื้อพร้อมติดตั้งระบบผลิตไฟฟ้าจากพลังงานแสงอาทิตย์บนหลังคา (Solar Rooftop) โรงพยาบาลส่งเสริมสุขภาพตำบลบ้านนานิยม อำเภอคำตากล้า จังหวัดสกลนคร	จัดซื้อพร้อมติดตั้งระบบผลิตไฟฟ้าจากพลังงานแสงอาทิตย์บนหลังคา (Solar Rooftop) ขนาด 3 เฟส 10 กิโลวัตต์ จำนวน 1 ระบบ (ตามบัญชีราคามาตรฐานครุภัณฑ์)	-	-	-	-	303,000	ประหยัดงบประมาณระยะยาวขององค์การบริหารส่วนจังหวัดสกลนคร ลดภาระค่าไฟภาครัฐอย่างยั่งยืน และมีงบประมาณไปพัฒนาคุณภาพด้านอื่นๆ ได้มากขึ้น พร้อมลดการปล่อยก๊าซเรือนกระจกอันเป็นมิตรต่อสิ่งแวดล้อม	สำนักช่าง อบจ.สกลนคร
131	จัดซื้อพร้อมติดตั้งระบบผลิตไฟฟ้าจากพลังงานแสงอาทิตย์บนหลังคา (Solar Rooftop) โรงพยาบาลส่งเสริมสุขภาพตำบลบ้านโพนงาม อำเภอกุดบาก จังหวัดสกลนคร	จัดซื้อพร้อมติดตั้งระบบผลิตไฟฟ้าจากพลังงานแสงอาทิตย์บนหลังคา (Solar Rooftop) ขนาด 3 เฟส 10 กิโลวัตต์ จำนวน 1 ระบบ (ตามบัญชีราคามาตรฐานครุภัณฑ์)	-	-	-	-	303,000	ประหยัดงบประมาณระยะยาวขององค์การบริหารส่วนจังหวัดสกลนคร ลดภาระค่าไฟภาครัฐอย่างยั่งยืน และมีงบประมาณไปพัฒนาคุณภาพด้านอื่นๆ ได้มากขึ้น พร้อมลดการปล่อยก๊าซเรือนกระจกอันเป็นมิตรต่อสิ่งแวดล้อม	สำนักช่าง อบจ.สกลนคร
132	จัดซื้อพร้อมติดตั้งระบบผลิตไฟฟ้าจากพลังงานแสงอาทิตย์บนหลังคา (Solar Rooftop) โรงพยาบาลส่งเสริมสุขภาพตำบลบ้านดงนิมิต อำเภอกุดบาก จังหวัดสกลนคร	จัดซื้อพร้อมติดตั้งระบบผลิตไฟฟ้าจากพลังงานแสงอาทิตย์บนหลังคา (Solar Rooftop) ขนาด 3 เฟส 10 กิโลวัตต์ จำนวน 1 ระบบ (ตามบัญชีราคามาตรฐานครุภัณฑ์)	-	-	-	-	303,000	ประหยัดงบประมาณระยะยาวขององค์การบริหารส่วนจังหวัดสกลนคร ลดภาระค่าไฟภาครัฐอย่างยั่งยืน และมีงบประมาณไปพัฒนาคุณภาพด้านอื่นๆ ได้มากขึ้น พร้อมลดการปล่อยก๊าซเรือนกระจกอันเป็นมิตรต่อสิ่งแวดล้อม	สำนักช่าง อบจ.สกลนคร
133	จัดซื้อพร้อมติดตั้งระบบผลิตไฟฟ้าจากพลังงานแสงอาทิตย์บนหลังคา (Solar Rooftop) โรงพยาบาล	จัดซื้อพร้อมติดตั้งระบบผลิตไฟฟ้าจากพลังงานแสงอาทิตย์บนหลังคา (Solar Rooftop)	-	-	-	-	303,000	ประหยัดงบประมาณระยะยาวขององค์การบริหารส่วนจังหวัดสกลนคร ลดภาระค่าไฟภาครัฐอย่างยั่งยืน	สำนักช่าง อบจ.สกลนคร

แบบ ผ.03

ที่	ครุภัณฑ์	เป้าหมาย (ผลผลิตของครุภัณฑ์)	งบประมาณ 2566 (บาท)	2567 (บาท)	2568 (บาท)	2569 (บาท)	2570 (บาท)	ผลที่คาดว่าจะได้รับ	หน่วยงานรับผิดชอบหลัก
	ส่งเสริมสุขภาพตำบลบ้านกุดแฮด สามัคคี อำเภอกุดบาก จังหวัดสกลนคร	ขนาด 3 เฟส 10 กิโลวัตต์ จำนวน 1 ระบบ (ตามบัญชีราคามาตรฐานครุภัณฑ์)						และมีงบประมาณไปพัฒนาคุณภาพด้านอื่นๆ ได้มากขึ้น พร้อมลดการปล่อยก๊าซเรือนกระจกอันเป็นมิตรต่อสิ่งแวดล้อม	
134	จัดซื้อพร้อมติดตั้งระบบผลิตไฟฟ้าจากพลังงานแสงอาทิตย์บนหลังคา (Solar Rooftop) โรงพยาบาลส่งเสริมสุขภาพตำบลบ้านค้อน้อย อำเภอกุดบาก จังหวัดสกลนคร	จัดซื้อพร้อมติดตั้งระบบผลิตไฟฟ้าจากพลังงานแสงอาทิตย์บนหลังคา (Solar Rooftop) ขนาด 3 เฟส 10 กิโลวัตต์ จำนวน 1 ระบบ (ตามบัญชีราคามาตรฐานครุภัณฑ์)	-	-	-	-	303,000	ประหยัดงบประมาณระยะยาวขององค์การบริหารส่วนจังหวัดสกลนคร ลดภาระค่าไฟภาครัฐอย่างยั่งยืน และมีงบประมาณไปพัฒนาคุณภาพด้านอื่นๆ ได้มากขึ้น พร้อมลดการปล่อยก๊าซเรือนกระจกอันเป็นมิตรต่อสิ่งแวดล้อม	สำนักช่าง อบจ.สกลนคร
135	จัดซื้อพร้อมติดตั้งระบบผลิตไฟฟ้าจากพลังงานแสงอาทิตย์บนหลังคา (Solar Rooftop) โรงพยาบาลส่งเสริมสุขภาพตำบลบ้านกลาง อำเภอกุดบาก จังหวัดสกลนคร	จัดซื้อพร้อมติดตั้งระบบผลิตไฟฟ้าจากพลังงานแสงอาทิตย์บนหลังคา (Solar Rooftop) ขนาด 3 เฟส 10 กิโลวัตต์ จำนวน 1 ระบบ (ตามบัญชีราคามาตรฐานครุภัณฑ์)	-	-	-	-	303,000	ประหยัดงบประมาณระยะยาวขององค์การบริหารส่วนจังหวัดสกลนคร ลดภาระค่าไฟภาครัฐอย่างยั่งยืน และมีงบประมาณไปพัฒนาคุณภาพด้านอื่นๆ ได้มากขึ้น พร้อมลดการปล่อยก๊าซเรือนกระจกอันเป็นมิตรต่อสิ่งแวดล้อม	สำนักช่าง อบจ.สกลนคร
136	จัดซื้อพร้อมติดตั้งระบบผลิตไฟฟ้าจากพลังงานแสงอาทิตย์บนหลังคา (Solar Rooftop) โรงพยาบาลส่งเสริมสุขภาพตำบลบ้านต้อน อำเภอภูพาน จังหวัดสกลนคร	จัดซื้อพร้อมติดตั้งระบบผลิตไฟฟ้าจากพลังงานแสงอาทิตย์บนหลังคา (Solar Rooftop) ขนาด 3 เฟส 10 กิโลวัตต์ จำนวน 1 ระบบ (ตามบัญชีราคามาตรฐานครุภัณฑ์)	-	-	-	-	303,000	ประหยัดงบประมาณระยะยาวขององค์การบริหารส่วนจังหวัดสกลนคร ลดภาระค่าไฟภาครัฐอย่างยั่งยืน และมีงบประมาณไปพัฒนาคุณภาพด้านอื่นๆ ได้มากขึ้น พร้อมลดการปล่อยก๊าซเรือนกระจกอันเป็นมิตร	สำนักช่าง อบจ.สกลนคร

แบบ ผ.03

ที่	ครุภัณฑ์	เป้าหมาย (ผลผลิตของครุภัณฑ์)	งบประมาณ					ผลที่คาดว่าจะได้รับ	หน่วยงานรับผิดชอบหลัก
			2566 (บาท)	2567 (บาท)	2568 (บาท)	2569 (บาท)	2570 (บาท)		
137	จัดซื้อพร้อมติดตั้งระบบผลิตไฟฟ้าจากพลังงานแสงอาทิตย์บนหลังคา (Solar Rooftop) โรงพยาบาลส่งเสริมสุขภาพตำบลบ้านนายอ อำเภอภูพาน จังหวัดสกลนคร	จัดซื้อพร้อมติดตั้งระบบผลิตไฟฟ้าจากพลังงานแสงอาทิตย์บนหลังคา (Solar Rooftop) ขนาด 3 เฟส 10 กิโลวัตต์ จำนวน 1 ระบบ (ตามบัญชีราคามาตรฐานครุภัณฑ์)	-	-	-	-	303,000	ต่อสิ่งแวดล้อม ประหยัดงบประมาณระยะยาวขององค์การบริหารส่วนจังหวัดสกลนคร ลดภาระค่าไฟภาครัฐอย่างยั่งยืน และมีงบประมาณไปพัฒนาคุณภาพด้านอื่นๆ ได้มากขึ้น พร้อมลดการปล่อยก๊าซเรือนกระจกอันเป็นมิตรต่อสิ่งแวดล้อม	สำนักช่าง อบจ.สกลนคร
138	จัดซื้อพร้อมติดตั้งระบบผลิตไฟฟ้าจากพลังงานแสงอาทิตย์บนหลังคา (Solar Rooftop) โรงพยาบาลส่งเสริมสุขภาพตำบลบ้านชมภูพานเหนือ อำเภอภูพาน จังหวัดสกลนคร	จัดซื้อพร้อมติดตั้งระบบผลิตไฟฟ้าจากพลังงานแสงอาทิตย์บนหลังคา (Solar Rooftop) ขนาด 3 เฟส 10 กิโลวัตต์ จำนวน 1 ระบบ (ตามบัญชีราคามาตรฐานครุภัณฑ์)	-	-	-	-	303,000	ประหยัดงบประมาณระยะยาวขององค์การบริหารส่วนจังหวัดสกลนคร ลดภาระค่าไฟภาครัฐอย่างยั่งยืน และมีงบประมาณไปพัฒนาคุณภาพด้านอื่นๆ ได้มากขึ้น พร้อมลดการปล่อยก๊าซเรือนกระจกอันเป็นมิตรต่อสิ่งแวดล้อม	สำนักช่าง อบจ.สกลนคร
139	จัดซื้อพร้อมติดตั้งระบบผลิตไฟฟ้าจากพลังงานแสงอาทิตย์บนหลังคา (Solar Rooftop) โรงพยาบาลส่งเสริมสุขภาพตำบลบ้านหลุบเลา อำเภอภูพาน จังหวัดสกลนคร	จัดซื้อพร้อมติดตั้งระบบผลิตไฟฟ้าจากพลังงานแสงอาทิตย์บนหลังคา (Solar Rooftop) ขนาด 3 เฟส 10 กิโลวัตต์ จำนวน 1 ระบบ (ตามบัญชีราคามาตรฐานครุภัณฑ์)	-	-	-	-	303,000	ประหยัดงบประมาณระยะยาวขององค์การบริหารส่วนจังหวัดสกลนคร ลดภาระค่าไฟภาครัฐอย่างยั่งยืน และมีงบประมาณไปพัฒนาคุณภาพด้านอื่นๆ ได้มากขึ้น พร้อมลดการปล่อยก๊าซเรือนกระจกอันเป็นมิตรต่อสิ่งแวดล้อม	สำนักช่าง อบจ.สกลนคร
140	จัดซื้อพร้อมติดตั้งระบบผลิตไฟฟ้าจากพลังงานแสงอาทิตย์บนหลังคา	จัดซื้อพร้อมติดตั้งระบบผลิตไฟฟ้าจากพลังงานแสงอาทิตย์บนหลังคา	-	-	-	-	303,000	ประหยัดงบประมาณระยะยาวขององค์การบริหารส่วนจังหวัดสกลนคร	สำนักช่าง อบจ.สกลนคร

แบบ ผ.03

ที่	ครุภัณฑ์	เป้าหมาย (ผลผลิตของครุภัณฑ์)	งบประมาณ 2566 (บาท)	2567 (บาท)	2568 (บาท)	2569 (บาท)	2570 (บาท)	ผลที่คาดว่าจะได้รับ	หน่วยงานรับผิดชอบหลัก
	(Solar Rooftop) โรงพยาบาลส่งเสริมสุขภาพตำบลบ้านบ่อเดือนห้า อำเภอภูพาน จังหวัดสกลนคร	(Solar Rooftop) ขนาด 3 เฟส 10 กิโลวัตต์ จำนวน 1 ระบบ (ตามบัญชีราคามาตรฐานครุภัณฑ์)						ลดภาระค่าไฟภาครัฐอย่างยั่งยืน และมีงบประมาณไปพัฒนาคุณภาพด้านอื่นๆ ได้มากขึ้น พร้อมลดการปล่อยก๊าซเรือนกระจกอันเป็นมิตรต่อสิ่งแวดล้อม	
141	จัดซื้อพร้อมติดตั้งระบบผลิตไฟฟ้าจากพลังงานแสงอาทิตย์บนหลังคา (Solar Rooftop) โรงพยาบาลส่งเสริมสุขภาพตำบลบ้านนางเติ่ง อำเภอภูพาน จังหวัดสกลนคร	จัดซื้อพร้อมติดตั้งระบบผลิตไฟฟ้าจากพลังงานแสงอาทิตย์บนหลังคา (Solar Rooftop) ขนาด 3 เฟส 10 กิโลวัตต์ จำนวน 1 ระบบ (ตามบัญชีราคามาตรฐานครุภัณฑ์)	-	-	-	-	303,000	ประหยัดงบประมาณระยะยาวขององค์การบริหารส่วนจังหวัดสกลนคร ลดภาระค่าไฟภาครัฐอย่างยั่งยืน และมีงบประมาณไปพัฒนาคุณภาพด้านอื่นๆ ได้มากขึ้น พร้อมลดการปล่อยก๊าซเรือนกระจกอันเป็นมิตรต่อสิ่งแวดล้อม	สำนักช่าง อบจ.สกลนคร
142	จัดซื้อพร้อมติดตั้งระบบผลิตไฟฟ้าจากพลังงานแสงอาทิตย์บนหลังคา (Solar Rooftop) โรงพยาบาลส่งเสริมสุขภาพตำบลบ้านฮ่องสิม อำเภอภูพาน จังหวัดสกลนคร	จัดซื้อพร้อมติดตั้งระบบผลิตไฟฟ้าจากพลังงานแสงอาทิตย์บนหลังคา (Solar Rooftop) ขนาด 3 เฟส 10 กิโลวัตต์ จำนวน 1 ระบบ (ตามบัญชีราคามาตรฐานครุภัณฑ์)	-	-	-	-	303,000	ประหยัดงบประมาณระยะยาวขององค์การบริหารส่วนจังหวัดสกลนคร ลดภาระค่าไฟภาครัฐอย่างยั่งยืน และมีงบประมาณไปพัฒนาคุณภาพด้านอื่นๆ ได้มากขึ้น พร้อมลดการปล่อยก๊าซเรือนกระจกอันเป็นมิตรต่อสิ่งแวดล้อม	สำนักช่าง อบจ.สกลนคร
143	จัดซื้อพร้อมติดตั้งระบบผลิตไฟฟ้าจากพลังงานแสงอาทิตย์บนหลังคา (Solar Rooftop) โรงพยาบาลส่งเสริมสุขภาพตำบลบ้านกกปลาซิว อำเภอภูพาน	จัดซื้อพร้อมติดตั้งระบบผลิตไฟฟ้าจากพลังงานแสงอาทิตย์บนหลังคา (Solar Rooftop) ขนาด 3 เฟส 10 กิโลวัตต์ จำนวน 1 ระบบ (ตามบัญชีราคามาตรฐานครุภัณฑ์)	-	-	-	-	303,000	ประหยัดงบประมาณระยะยาวขององค์การบริหารส่วนจังหวัดสกลนคร ลดภาระค่าไฟภาครัฐอย่างยั่งยืน และมีงบประมาณไปพัฒนาคุณภาพด้านอื่นๆ ได้มากขึ้น พร้อมลดการ	สำนักช่าง อบจ.สกลนคร

แบบ ผ.03

ที่	ครุภัณฑ์	เป้าหมาย (ผลผลิตของครุภัณฑ์)	งบประมาณ 2566 (บาท)	2567 (บาท)	2568 (บาท)	2569 (บาท)	2570 (บาท)	ผลที่คาดว่าจะได้รับ	หน่วยงานรับผิดชอบหลัก
	จังหวัดสกลนคร							ปล่อยก๊าซเรือนกระจกอันเป็นมิตรต่อสิ่งแวดล้อม	
144	จัดซื้อพร้อมติดตั้งระบบผลิตไฟฟ้าจากพลังงานแสงอาทิตย์บนหลังคา (Solar Rooftop) โรงพยาบาลส่งเสริมสุขภาพตำบลบ้านกุดจอกใหญ่ อำเภออากาศอำนวย จังหวัดสกลนคร	จัดซื้อพร้อมติดตั้งระบบผลิตไฟฟ้าจากพลังงานแสงอาทิตย์บนหลังคา (Solar Rooftop) ขนาด 3 เฟส 10 กิโลวัตต์ จำนวน 1 ระบบ (ตามบัญชีราคามาตรฐานครุภัณฑ์)	-	-	-	-	303,000	ประหยัดงบประมาณระยะยาวขององค์การบริหารส่วนจังหวัดสกลนคร ลดภาระค่าไฟภาครัฐอย่างยั่งยืน และมีงบประมาณไปพัฒนาคุณภาพด้านอื่นๆ ได้มากขึ้น พร้อมลดการปล่อยก๊าซเรือนกระจกอันเป็นมิตรต่อสิ่งแวดล้อม	สำนักช่าง อบจ.สกลนคร
145	จัดซื้อพร้อมติดตั้งระบบผลิตไฟฟ้าจากพลังงานแสงอาทิตย์บนหลังคา (Solar Rooftop) โรงพยาบาลส่งเสริมสุขภาพตำบลบ้านวาใหญ่ อำเภออากาศอำนวย จังหวัดสกลนคร	จัดซื้อพร้อมติดตั้งระบบผลิตไฟฟ้าจากพลังงานแสงอาทิตย์บนหลังคา (Solar Rooftop) ขนาด 3 เฟส 10 กิโลวัตต์ จำนวน 1 ระบบ (ตามบัญชีราคามาตรฐานครุภัณฑ์)	-	-	-	-	303,000	ประหยัดงบประมาณระยะยาวขององค์การบริหารส่วนจังหวัดสกลนคร ลดภาระค่าไฟภาครัฐอย่างยั่งยืน และมีงบประมาณไปพัฒนาคุณภาพด้านอื่นๆ ได้มากขึ้น พร้อมลดการปล่อยก๊าซเรือนกระจกอันเป็นมิตรต่อสิ่งแวดล้อม	สำนักช่าง อบจ.สกลนคร
146	จัดซื้อพร้อมติดตั้งระบบผลิตไฟฟ้าจากพลังงานแสงอาทิตย์บนหลังคา (Solar Rooftop) โรงพยาบาลส่งเสริมสุขภาพตำบลบ้านกลาง อำเภออากาศอำนวย จังหวัดสกลนคร	จัดซื้อพร้อมติดตั้งระบบผลิตไฟฟ้าจากพลังงานแสงอาทิตย์บนหลังคา (Solar Rooftop) ขนาด 3 เฟส 10 กิโลวัตต์ จำนวน 1 ระบบ (ตามบัญชีราคามาตรฐานครุภัณฑ์)	-	-	-	-	303,000	ประหยัดงบประมาณระยะยาวขององค์การบริหารส่วนจังหวัดสกลนคร ลดภาระค่าไฟภาครัฐอย่างยั่งยืน และมีงบประมาณไปพัฒนาคุณภาพด้านอื่นๆ ได้มากขึ้น พร้อมลดการปล่อยก๊าซเรือนกระจกอันเป็นมิตรต่อสิ่งแวดล้อม	สำนักช่าง อบจ.สกลนคร

ประเภทครุภัณฑ์ไฟฟ้าและวิทยุ

กลยุทธ์ที่ 5.1 พัฒนาและปรับปรุงโครงสร้างพื้นฐาน

แผนงานที่ 9 แผนงานอุตสาหกรรมและการโยธา

แบบ ผ.03

ที่	ครุภัณฑ์	เป้าหมาย (ผลผลิตของครุภัณฑ์)	งบประมาณ					ผลที่คาดว่าจะได้รับ	หน่วยงานรับผิดชอบหลัก
			2566 (บาท)	2567 (บาท)	2568 (บาท)	2569 (บาท)	2570 (บาท)		
147	จัดซื้อพร้อมติดตั้งระบบผลิตไฟฟ้าจากพลังงานแสงอาทิตย์บนหลังคา (Solar Rooftop) โรงพยาบาลส่งเสริมสุขภาพตำบลบ้านหนองสามขา อำเภออากาศอำนวย จังหวัดสกลนคร	จัดซื้อพร้อมติดตั้งระบบผลิตไฟฟ้าจากพลังงานแสงอาทิตย์บนหลังคา (Solar Rooftop) ขนาด 3 เฟส 10 กิโลวัตต์ จำนวน 1 ระบบ (ตามบัญชีราคามาตรฐานครุภัณฑ์)	-	-	-	-	303,000	ประหยัดงบประมาณระยะยาวขององค์การบริหารส่วนจังหวัดสกลนคร ลดภาระค่าไฟภาครัฐอย่างยั่งยืน และมีงบประมาณไปพัฒนาคุณภาพด้านอื่นๆ ได้มากขึ้น พร้อมลดการปล่อยก๊าซเรือนกระจกอันเป็นมิตรต่อสิ่งแวดล้อม	สำนักช่าง อบจ.สกลนคร
148	จัดซื้อพร้อมติดตั้งระบบผลิตไฟฟ้าจากพลังงานแสงอาทิตย์บนหลังคา (Solar Rooftop) โรงพยาบาลส่งเสริมสุขภาพตำบลบ้านดอนปอ อำเภออากาศอำนวย จังหวัดสกลนคร	จัดซื้อพร้อมติดตั้งระบบผลิตไฟฟ้าจากพลังงานแสงอาทิตย์บนหลังคา (Solar Rooftop) ขนาด 3 เฟส 10 กิโลวัตต์ จำนวน 1 ระบบ (ตามบัญชีราคามาตรฐานครุภัณฑ์)	-	-	-	-	303,000	ประหยัดงบประมาณระยะยาวขององค์การบริหารส่วนจังหวัดสกลนคร ลดภาระค่าไฟภาครัฐอย่างยั่งยืน และมีงบประมาณไปพัฒนาคุณภาพด้านอื่นๆ ได้มากขึ้น พร้อมลดการปล่อยก๊าซเรือนกระจกอันเป็นมิตรต่อสิ่งแวดล้อม	สำนักช่าง อบจ.สกลนคร
149	จัดซื้อพร้อมติดตั้งระบบผลิตไฟฟ้าจากพลังงานแสงอาทิตย์บนหลังคา (Solar Rooftop) โรงพยาบาลส่งเสริมสุขภาพตำบลบ้านท่าก้อน อำเภออากาศอำนวย จังหวัดสกลนคร	จัดซื้อพร้อมติดตั้งระบบผลิตไฟฟ้าจากพลังงานแสงอาทิตย์บนหลังคา (Solar Rooftop) ขนาด 3 เฟส 10 กิโลวัตต์ จำนวน 1 ระบบ (ตามบัญชีราคามาตรฐานครุภัณฑ์)	-	-	-	-	303,000	ประหยัดงบประมาณระยะยาวขององค์การบริหารส่วนจังหวัดสกลนคร ลดภาระค่าไฟภาครัฐอย่างยั่งยืน และมีงบประมาณไปพัฒนาคุณภาพด้านอื่นๆ ได้มากขึ้น พร้อมลดการปล่อยก๊าซเรือนกระจกอันเป็นมิตรต่อสิ่งแวดล้อม	สำนักช่าง อบจ.สกลนคร
150	จัดซื้อพร้อมติดตั้งระบบผลิตไฟฟ้าจากพลังงานแสงอาทิตย์บนหลังคา (Solar Rooftop) โรงพยาบาล	จัดซื้อพร้อมติดตั้งระบบผลิตไฟฟ้าจากพลังงานแสงอาทิตย์บนหลังคา (Solar Rooftop)	-	-	-	-	303,000	ประหยัดงบประมาณระยะยาวขององค์การบริหารส่วนจังหวัดสกลนคร ลดภาระค่าไฟภาครัฐอย่างยั่งยืน	สำนักช่าง อบจ.สกลนคร

ที่	ครุภัณฑ์	เป้าหมาย (ผลผลิตของครุภัณฑ์)	งบประมาณ					ผลที่คาดว่าจะได้รับ	หน่วยงานรับผิดชอบหลัก
			2566 (บาท)	2567 (บาท)	2568 (บาท)	2569 (บาท)	2570 (บาท)		
	ส่งเสริมสุขภาพตำบลโคกสะอาด อำเภอพังโคน จังหวัดสกลนคร	ขนาด 3 เฟส 10 กิโลวัตต์ จำนวน 1 ระบบ (ตามบัญชีราคามาตรฐานครุภัณฑ์)						และมีงบประมาณไปพัฒนาคุณภาพด้านอื่นๆ ได้มากขึ้น พร้อมลดการปล่อยก๊าซเรือนกระจกอันเป็นมิตรต่อสิ่งแวดล้อม	
151	จัดซื้อพร้อมติดตั้งระบบผลิตไฟฟ้าจากพลังงานแสงอาทิตย์บนหลังคา (Solar Rooftop) โรงพยาบาลส่งเสริมสุขภาพตำบลแร่ อำเภอพังโคน จังหวัดสกลนคร	จัดซื้อพร้อมติดตั้งระบบผลิตไฟฟ้าจากพลังงานแสงอาทิตย์บนหลังคา (Solar Rooftop) ขนาด 3 เฟส 10 กิโลวัตต์ จำนวน 1 ระบบ (ตามบัญชีราคามาตรฐานครุภัณฑ์)	-	-	-	-	303,000	ประหยัดงบประมาณระยะยาวขององค์การบริหารส่วนจังหวัดสกลนคร ลดภาระค่าไฟภาครัฐอย่างยั่งยืน และมีงบประมาณไปพัฒนาคุณภาพด้านอื่นๆ ได้มากขึ้น พร้อมลดการปล่อยก๊าซเรือนกระจกอันเป็นมิตรต่อสิ่งแวดล้อม	สำนักช่าง อบจ.สกลนคร
152	จัดซื้อพร้อมติดตั้งระบบผลิตไฟฟ้าจากพลังงานแสงอาทิตย์บนหลังคา (Solar Rooftop) โรงพยาบาลส่งเสริมสุขภาพตำบลบ้านนายอเหนือ อำเภออากาศอำนวย จังหวัดสกลนคร	จัดซื้อพร้อมติดตั้งระบบผลิตไฟฟ้าจากพลังงานแสงอาทิตย์บนหลังคา (Solar Rooftop) ขนาด 3 เฟส 10 กิโลวัตต์ จำนวน 1 ระบบ (ตามบัญชีราคามาตรฐานครุภัณฑ์)	-	-	-	-	303,000	ประหยัดงบประมาณระยะยาวขององค์การบริหารส่วนจังหวัดสกลนคร ลดภาระค่าไฟภาครัฐอย่างยั่งยืน และมีงบประมาณไปพัฒนาคุณภาพด้านอื่นๆ ได้มากขึ้น พร้อมลดการปล่อยก๊าซเรือนกระจกอันเป็นมิตรต่อสิ่งแวดล้อม	สำนักช่าง อบจ.สกลนคร
153	จัดซื้อพร้อมติดตั้งระบบผลิตไฟฟ้าจากพลังงานแสงอาทิตย์บนหลังคา (Solar Rooftop) โรงพยาบาลส่งเสริมสุขภาพตำบลบ้านโพนงาม อำเภออากาศอำนวย จังหวัดสกลนคร	จัดซื้อพร้อมติดตั้งระบบผลิตไฟฟ้าจากพลังงานแสงอาทิตย์บนหลังคา (Solar Rooftop) ขนาด 3 เฟส 10 กิโลวัตต์ จำนวน 1 ระบบ (ตามบัญชีราคามาตรฐานครุภัณฑ์)	-	-	-	-	303,000	ประหยัดงบประมาณระยะยาวขององค์การบริหารส่วนจังหวัดสกลนคร ลดภาระค่าไฟภาครัฐอย่างยั่งยืน และมีงบประมาณไปพัฒนาคุณภาพด้านอื่นๆ ได้มากขึ้น พร้อมลดการปล่อยก๊าซเรือนกระจกอันเป็นมิตร	สำนักช่าง อบจ.สกลนคร

ที่	ครุภัณฑ์	เป้าหมาย (ผลผลิตของครุภัณฑ์)	งบประมาณ					ผลที่คาดว่าจะได้รับ	หน่วยงานรับผิดชอบหลัก
			2566 (บาท)	2567 (บาท)	2568 (บาท)	2569 (บาท)	2570 (บาท)		
154	จัดซื้อพร้อมติดตั้งระบบผลิตไฟฟ้าจากพลังงานแสงอาทิตย์บนหลังคา (Solar Rooftop) โรงพยาบาลส่งเสริมสุขภาพตำบลบ้านดอนแดง อำเภออากาศอำนวย จังหวัดสกลนคร	จัดซื้อพร้อมติดตั้งระบบผลิตไฟฟ้าจากพลังงานแสงอาทิตย์บนหลังคา (Solar Rooftop) ขนาด 3 เฟส 10 กิโลวัตต์ จำนวน 1 ระบบ (ตามบัญชีราคามาตรฐานครุภัณฑ์)	-	-	-	-	303,000	ต่อสิ่งแวดล้อม ประหยัดงบประมาณระยะยาวขององค์การบริหารส่วนจังหวัดสกลนคร ลดภาระค่าไฟภาครัฐอย่างยั่งยืน และมีงบประมาณไปพัฒนาคุณภาพด้านอื่นๆ ได้มากขึ้น พร้อมลดการปล่อยก๊าซเรือนกระจกอันเป็นมิตรต่อสิ่งแวดล้อม	สำนักช่าง อบจ.สกลนคร
155	จัดซื้อพร้อมติดตั้งระบบผลิตไฟฟ้าจากพลังงานแสงอาทิตย์บนหลังคา (Solar Rooftop) โรงพยาบาลส่งเสริมสุขภาพตำบลบ้านนาฮี อำเภออากาศอำนวย จังหวัดสกลนคร	จัดซื้อพร้อมติดตั้งระบบผลิตไฟฟ้าจากพลังงานแสงอาทิตย์บนหลังคา (Solar Rooftop) ขนาด 3 เฟส 10 กิโลวัตต์ จำนวน 1 ระบบ (ตามบัญชีราคามาตรฐานครุภัณฑ์)	-	-	-	-	303,000	ประหยัดงบประมาณระยะยาวขององค์การบริหารส่วนจังหวัดสกลนคร ลดภาระค่าไฟภาครัฐอย่างยั่งยืน และมีงบประมาณไปพัฒนาคุณภาพด้านอื่นๆ ได้มากขึ้น พร้อมลดการปล่อยก๊าซเรือนกระจกอันเป็นมิตรต่อสิ่งแวดล้อม	สำนักช่าง อบจ.สกลนคร
156	จัดซื้อพร้อมติดตั้งระบบผลิตไฟฟ้าจากพลังงานแสงอาทิตย์บนหลังคา (Solar Rooftop) โรงพยาบาลส่งเสริมสุขภาพตำบลบ้านบะหว้า อำเภออากาศอำนวย จังหวัดสกลนคร	จัดซื้อพร้อมติดตั้งระบบผลิตไฟฟ้าจากพลังงานแสงอาทิตย์บนหลังคา (Solar Rooftop) ขนาด 3 เฟส 10 กิโลวัตต์ จำนวน 1 ระบบ (ตามบัญชีราคามาตรฐานครุภัณฑ์)	-	-	-	-	303,000	ประหยัดงบประมาณระยะยาวขององค์การบริหารส่วนจังหวัดสกลนคร ลดภาระค่าไฟภาครัฐอย่างยั่งยืน และมีงบประมาณไปพัฒนาคุณภาพด้านอื่นๆ ได้มากขึ้น พร้อมลดการปล่อยก๊าซเรือนกระจกอันเป็นมิตรต่อสิ่งแวดล้อม	สำนักช่าง อบจ.สกลนคร
157	จัดซื้อพร้อมติดตั้งระบบผลิตไฟฟ้าจากพลังงานแสงอาทิตย์บนหลังคา	จัดซื้อพร้อมติดตั้งระบบผลิตไฟฟ้าจากพลังงานแสงอาทิตย์บนหลังคา	-	-	-	-	946,000	ประหยัดงบประมาณระยะยาวขององค์การบริหารส่วนจังหวัดสกลนคร	สำนักช่าง อบจ.สกลนคร

แบบ ผ.03

ที่	ครุภัณฑ์	เป้าหมาย (ผลผลิตของครุภัณฑ์)	งบประมาณ					ผลที่คาดว่าจะได้รับ	หน่วยงานรับผิดชอบหลัก
			2566 (บาท)	2567 (บาท)	2568 (บาท)	2569 (บาท)	2570 (บาท)		
	(Solar Rooftop) โรงเรียนธาตุทองอำนวยวิทย์ อำเภอวานรนิวาส จังหวัดสกลนคร	(Solar Rooftop) ขนาด 3 เฟส 20 กิโลวัตต์ จำนวน 2 ระบบ (ตามบัญชีราคามาตรฐานครุภัณฑ์)						ลดภาระค่าไฟภาครัฐอย่างยั่งยืน และมีงบประมาณไปพัฒนาคุณภาพด้านอื่นๆ ได้มากขึ้น พร้อมลดการปล่อยก๊าซเรือนกระจกอันเป็นมิตรต่อสิ่งแวดล้อม	
158	จัดซื้อพร้อมติดตั้งระบบผลิตไฟฟ้าจากพลังงานแสงอาทิตย์บนหลังคา (Solar Rooftop) โรงเรียนภูดินแดงวิทยา อำเภอวานรนิวาส จังหวัดสกลนคร	จัดซื้อพร้อมติดตั้งระบบผลิตไฟฟ้าจากพลังงานแสงอาทิตย์บนหลังคา (Solar Rooftop) ขนาด 3 เฟส 20 กิโลวัตต์ จำนวน 2 ระบบ (ตามบัญชีราคามาตรฐานครุภัณฑ์)	-	-	-	-	946,000	ประหยัดงบประมาณระยะยาวขององค์การบริหารส่วนจังหวัดสกลนคร ลดภาระค่าไฟภาครัฐอย่างยั่งยืน และมีงบประมาณไปพัฒนาคุณภาพด้านอื่นๆ ได้มากขึ้น พร้อมลดการปล่อยก๊าซเรือนกระจกอันเป็นมิตรต่อสิ่งแวดล้อม	สำนักช่าง อบจ.สกลนคร
159	จัดซื้อพร้อมติดตั้งระบบผลิตไฟฟ้าจากพลังงานแสงอาทิตย์บนหลังคา (Solar Rooftop) โรงเรียนเดื่อศรีไพรวัลย์ อำเภอวานรนิวาส จังหวัดสกลนคร	จัดซื้อพร้อมติดตั้งระบบผลิตไฟฟ้าจากพลังงานแสงอาทิตย์บนหลังคา (Solar Rooftop) ขนาด 3 เฟส 20 กิโลวัตต์ จำนวน 2 ระบบ (ตามบัญชีราคามาตรฐานครุภัณฑ์)	-	-	-	-	946,000	ประหยัดงบประมาณระยะยาวขององค์การบริหารส่วนจังหวัดสกลนคร ลดภาระค่าไฟภาครัฐอย่างยั่งยืน และมีงบประมาณไปพัฒนาคุณภาพด้านอื่นๆ ได้มากขึ้น พร้อมลดการปล่อยก๊าซเรือนกระจกอันเป็นมิตรต่อสิ่งแวดล้อม	สำนักช่าง อบจ.สกลนคร
160	จัดซื้อพร้อมติดตั้งระบบผลิตไฟฟ้าจากพลังงานแสงอาทิตย์บนหลังคา (Solar Rooftop) โรงเรียนคำยางพิทยาคม อำเภอบ้านม่วง จังหวัดสกลนคร	จัดซื้อพร้อมติดตั้งระบบผลิตไฟฟ้าจากพลังงานแสงอาทิตย์บนหลังคา (Solar Rooftop) ขนาด 3 เฟส 20 กิโลวัตต์ จำนวน 2 ระบบ (ตามบัญชีราคามาตรฐานครุภัณฑ์)	-	-	-	-	946,000	ประหยัดงบประมาณระยะยาวขององค์การบริหารส่วนจังหวัดสกลนคร ลดภาระค่าไฟภาครัฐอย่างยั่งยืน และมีงบประมาณไปพัฒนาคุณภาพด้านอื่นๆ ได้มากขึ้น พร้อมลดการ	สำนักช่าง อบจ.สกลนคร

แบบ ผ.03

ที่	ครุภัณฑ์	เป้าหมาย (ผลผลิตของครุภัณฑ์)	งบประมาณ 2566 (บาท)	2567 (บาท)	2568 (บาท)	2569 (บาท)	2570 (บาท)	ผลที่คาดว่าจะได้รับ	หน่วยงานรับผิดชอบหลัก
161	จัดซื้อพร้อมติดตั้งระบบผลิตไฟฟ้าจากพลังงานแสงอาทิตย์บนหลังคา (Solar Rooftop) โรงเรียนร่มไทรวิทยา อำเภอกุดบาก จังหวัดสกลนคร	จัดซื้อพร้อมติดตั้งระบบผลิตไฟฟ้าจากพลังงานแสงอาทิตย์บนหลังคา (Solar Rooftop) ขนาด 3 เฟส 20 กิโลวัตต์ จำนวน 2 ระบบ (ตามบัญชีราคามาตรฐานครุภัณฑ์)	-	-	-	-	946,000	ปล่อยก๊าซเรือนกระจกอันเป็นมิตรต่อสิ่งแวดล้อม ประหยัดงบประมาณระยะยาวขององค์การบริหารส่วนจังหวัดสกลนคร ลดภาระค่าไฟภาครัฐอย่างยั่งยืน และมีงบประมาณไปพัฒนาคุณภาพด้านอื่นๆ ได้มากขึ้น พร้อมลดการปล่อยก๊าซเรือนกระจกอันเป็นมิตรต่อสิ่งแวดล้อม	สำนักช่าง อบจ.สกลนคร
162	จัดซื้อพร้อมติดตั้งระบบผลิตไฟฟ้าจากพลังงานแสงอาทิตย์บนหลังคา (Solar Rooftop) โรงเรียนสกลทวาปี อำเภอเมืองสกลนคร จังหวัดสกลนคร	จัดซื้อพร้อมติดตั้งระบบผลิตไฟฟ้าจากพลังงานแสงอาทิตย์บนหลังคา (Solar Rooftop) ขนาด 3 เฟส 20 กิโลวัตต์ จำนวน 2 ระบบ (ตามบัญชีราคามาตรฐานครุภัณฑ์)	-	-	-	-	946,000	ประหยัดงบประมาณระยะยาวขององค์การบริหารส่วนจังหวัดสกลนคร ลดภาระค่าไฟภาครัฐอย่างยั่งยืน และมีงบประมาณไปพัฒนาคุณภาพด้านอื่นๆ ได้มากขึ้น พร้อมลดการปล่อยก๊าซเรือนกระจกอันเป็นมิตรต่อสิ่งแวดล้อม	สำนักช่าง อบจ.สกลนคร
163	จัดซื้อพร้อมติดตั้งระบบผลิตไฟฟ้าจากพลังงานแสงอาทิตย์บนหลังคา (Solar Rooftop) โรงเรียนโพนยางคำ กรป.กลางพัฒนา อำเภอเมืองสกลนคร จังหวัดสกลนคร	จัดซื้อพร้อมติดตั้งระบบผลิตไฟฟ้าจากพลังงานแสงอาทิตย์บนหลังคา (Solar Rooftop) ขนาด 3 เฟส 20 กิโลวัตต์ จำนวน 2 ระบบ (ตามบัญชีราคามาตรฐานครุภัณฑ์)	-	-	-	-	946,000	ประหยัดงบประมาณระยะยาวขององค์การบริหารส่วนจังหวัดสกลนคร ลดภาระค่าไฟภาครัฐอย่างยั่งยืน และมีงบประมาณไปพัฒนาคุณภาพด้านอื่นๆ ได้มากขึ้น พร้อมลดการปล่อยก๊าซเรือนกระจกอันเป็นมิตรต่อสิ่งแวดล้อม	สำนักช่าง อบจ.สกลนคร

ประเภทครุภัณฑ์ไฟฟ้าและวิทยุ

กลยุทธ์ที่ 5.1 พัฒนาและปรับปรุงโครงสร้างพื้นฐาน

แผนงานที่ 9 แผนงานอุตสาหกรรมและการโยธา

แบบ ผ.03

ที่	ครุภัณฑ์	เป้าหมาย (ผลผลิตของครุภัณฑ์)	งบประมาณ					ผลที่คาดว่าจะได้รับ	หน่วยงานรับผิดชอบหลัก
			2566 (บาท)	2567 (บาท)	2568 (บาท)	2569 (บาท)	2570 (บาท)		
164	จัดซื้อพร้อมติดตั้งระบบผลิตไฟฟ้าจากพลังงานแสงอาทิตย์บนหลังคา (Solar Rooftop) อาคารหอประชุมอำเภอวาริชภูมิ	จัดซื้อพร้อมติดตั้งระบบผลิตไฟฟ้าจากพลังงานแสงอาทิตย์บนหลังคา (Solar Rooftop) ขนาด 3 เฟส 20 กิโลวัตต์ จำนวน 1 ระบบ (ตามบัญชีราคามาตรฐานครุภัณฑ์)	-	-	-	-	473,000	ประหยัดงบประมาณระยะยาวขององค์การบริหารส่วนจังหวัดสกลนคร ลดภาระค่าไฟภาครัฐอย่างยั่งยืน และมีงบประมาณไปพัฒนาคุณภาพด้านอื่นๆ ได้มากขึ้น พร้อมลดการปล่อยก๊าซเรือนกระจกอันเป็นมิตรต่อสิ่งแวดล้อม	สำนักช่าง อบจ.สกลนคร
165	จัดซื้อพร้อมติดตั้งระบบผลิตไฟฟ้าจากพลังงานแสงอาทิตย์บนหลังคา (Solar Rooftop) อาคารหอประชุมอำเภอนิคมน้ำอูน	จัดซื้อพร้อมติดตั้งระบบผลิตไฟฟ้าจากพลังงานแสงอาทิตย์บนหลังคา (Solar Rooftop) ขนาด 3 เฟส 20 กิโลวัตต์ จำนวน 1 ระบบ (ตามบัญชีราคามาตรฐานครุภัณฑ์)	-	-	-	-	473,000	ประหยัดงบประมาณระยะยาวขององค์การบริหารส่วนจังหวัดสกลนคร ลดภาระค่าไฟภาครัฐอย่างยั่งยืน และมีงบประมาณไปพัฒนาคุณภาพด้านอื่นๆ ได้มากขึ้น พร้อมลดการปล่อยก๊าซเรือนกระจกอันเป็นมิตรต่อสิ่งแวดล้อม	สำนักช่าง อบจ.สกลนคร
166	จัดซื้อพร้อมติดตั้งระบบผลิตไฟฟ้าจากพลังงานแสงอาทิตย์บนหลังคา (Solar Rooftop) อาคารหอประชุมอำเภอพังโคน	จัดซื้อพร้อมติดตั้งระบบผลิตไฟฟ้าจากพลังงานแสงอาทิตย์บนหลังคา (Solar Rooftop) ขนาด 3 เฟส 20 กิโลวัตต์ จำนวน 1 ระบบ (ตามบัญชีราคามาตรฐานครุภัณฑ์)	-	-	-	-	473,000	ประหยัดงบประมาณระยะยาวขององค์การบริหารส่วนจังหวัดสกลนคร ลดภาระค่าไฟภาครัฐอย่างยั่งยืน และมีงบประมาณไปพัฒนาคุณภาพด้านอื่นๆ ได้มากขึ้น พร้อมลดการปล่อยก๊าซเรือนกระจกอันเป็นมิตรต่อสิ่งแวดล้อม	สำนักช่าง อบจ.สกลนคร
167	จัดซื้อพร้อมติดตั้งระบบผลิตไฟฟ้าจากพลังงานแสงอาทิตย์บนหลังคา (Solar Rooftop) อาคารหอประชุม	จัดซื้อพร้อมติดตั้งระบบผลิตไฟฟ้าจากพลังงานแสงอาทิตย์บนหลังคา (Solar Rooftop)	-	-	-	-	473,000	ประหยัดงบประมาณระยะยาวขององค์การบริหารส่วนจังหวัดสกลนคร ลดภาระค่าไฟภาครัฐอย่างยั่งยืน	สำนักช่าง อบจ.สกลนคร

แบบ ผ.03

ที่	ครุภัณฑ์	เป้าหมาย (ผลผลิตของครุภัณฑ์)	งบประมาณ					ผลที่คาดว่าจะได้รับ	หน่วยงานรับผิดชอบหลัก
			2566 (บาท)	2567 (บาท)	2568 (บาท)	2569 (บาท)	2570 (บาท)		
	อำเภอสว่างแดนดิน	ขนาด 3 เฟส 20 กิโลวัตต์ จำนวน 1 ระบบ (ตามบัญชีราคามาตรฐานครุภัณฑ์)						และมีงบประมาณไปพัฒนาคุณภาพด้านอื่นๆ ได้มากขึ้น พร้อมลดการปล่อยก๊าซเรือนกระจกอันเป็นมิตรต่อสิ่งแวดล้อม	
168	จัดซื้อพร้อมติดตั้งระบบผลิตไฟฟ้าจากพลังงานแสงอาทิตย์บนหลังคา (Solar Rooftop) อาคารสำนักงานองค์การบริหารส่วนจังหวัดสกลนคร	จัดซื้อพร้อมติดตั้งระบบผลิตไฟฟ้าจากพลังงานแสงอาทิตย์บนหลังคา (Solar Rooftop) ขนาด 3 เฟส 20 กิโลวัตต์ จำนวน 4 ระบบ (ตามบัญชีราคามาตรฐานครุภัณฑ์)	-	-	-	-	1,892,000	ประหยัดงบประมาณระยะยาวขององค์การบริหารส่วนจังหวัดสกลนคร ลดภาระค่าไฟภาครัฐอย่างยั่งยืน และมีงบประมาณไปพัฒนาคุณภาพด้านอื่นๆ ได้มากขึ้น พร้อมลดการปล่อยก๊าซเรือนกระจกอันเป็นมิตรต่อสิ่งแวดล้อม	สำนักช่าง อบจ.สกลนคร
		รวม	**295,590,000**	**295,590,000**	**462,822,000**	**433,830,000**	**489,383,000**		

บัญชีครุภัณฑ์ สำหรับที่ไม่ได้ดำเนินการจัดทำเป็นโครงการพัฒนาท้องถิ่น

แผนพัฒนาท้องถิ่น พ.ศ. 2566 - 2570 ทบทวน ครั้งที่ 1/2569 องค์การบริหารส่วนจังหวัดสกลนคร

ประเภทครุภัณฑ์

แบบ ผ.03

ประเภทครุภัณฑ์โฆษณาและเผยแพร่

กลยุทธ์ที่ 3.2 พัฒนาจัดระบบการศึกษาให้ทั่วถึงอย่างมีคุณภาพ

แผนงานที่ 3 แผนงานการศึกษา

ที่	ครุภัณฑ์	เป้าหมาย (ผลผลิตของครุภัณฑ์)	งบประมาณ					ผลที่คาดว่าจะได้รับ	หน่วยงานรับผิดชอบหลัก
			2566 (บาท)	2567 (บาท)	2568 (บาท)	2569 (บาท)	2570 (บาท)		
1	โครงการจัดซื้อโทรทัศน์สำหรับการเรียนการสอนโรงเรียนคำยางพิทยาคม	- จัดซื้อโทรทัศน์ แอล อี ดี (LED TV) แบบ Smart TV ระดับความละเอียดภาพ ขนาด 3840 x 2160 พิกเซล ขนาด 55 นิ้ว จำนวน 10 เครื่องๆ ละ 23,000 บาท เป็นเงิน 230,000 บาท (โดยใช้ราคาตามบัญชีราคามาตรฐานครุภัณฑ์)	230,000 (10 เครื่อง)	230,000 (10 เครื่อง)	230,000 (10 เครื่อง)	230,000 (10 เครื่อง)	230,000 (10 เครื่อง)	1. มีโทรทัศน์สำหรับการเรียนการสอนโรงเรียนคำยางพิทยาคม จำนวน 10 เครื่อง 2. นักเรียน ครู ผู้บริหาร และบุคลากร มีความพึงพอใจ	- สำนักการศึกษาฯ อบจ.สกลนคร - ร.ร.คำยางพิทยาคม อ.บ้านม่วง
2	โครงการจัดซื้อโทรทัศน์ LED TV แบบสมาร์ททีวี ขนาด 65 นิ้ว โรงเรียนธาตุทองอำนวยวิทย์	- จัดซื้อโทรทัศน์ LED TV แบบสมาร์ททีวี ขนาด 65 นิ้ว จำนวน 16 เครื่องๆ ละ 30,000 บาท เป็นเงิน 480,000 บาท (โดยใช้ราคาตามบัญชีราคามาตรฐานครุภัณฑ์)	480,000 (16 เครื่อง)	480,000 (16 เครื่อง)	480,000 (16 เครื่อง)	480,000 (16 เครื่อง)	480,000 (16 เครื่อง)	1. ให้นักเรียนได้ใช้โทรทัศน์เป็นสื่อในห้องเรียนที่เพียงพอต่อการใช้งาน 2. นักเรียนได้มีการเรียนการสอนให้มีคุณภาพและประสิทธิภาพยิ่งขึ้น 3. นักเรียนมีความพึงพอใจต่อการใช้สื่อโทรทัศน์จัดการเรียนการสอน	- สำนักการศึกษาฯ อบจ.สกลนคร - ร.ร.ธาตุทองอำนวยวิทย์ อ.วานรนิวาส
3	โครงการจัดซื้อโทรทัศน์เพื่อการศึกษา โรงเรียนภูดินแดงวิทยา	- จัดซื้อโทรทัศน์แอล อีดี (LED TV) แบบ Smart TV ระดับความละเอียดจอภาพ 3840 x 2160 พิกเซล ขนาด 55 นิ้ว จำนวน 20 เครื่อง ๆ ละ 23,000 บาท เป็นเงิน 460,000 บาท (โดยใช้ราคาตามบัญชีราคามาตรฐานครุภัณฑ์)	460,000 (20 เครื่อง)	460,000 (20 เครื่อง)	460,000 (20 เครื่อง)	460,000 (20 เครื่อง)	460,000 (20 เครื่อง)	1. นักเรียนและครูบุคลากรมีสื่อโทรทัศน์ที่เพียงพอ 2. ปรับปรุงสภาพแวดล้อมภายในห้องเรียนให้มีความเหมาะสมกับการใช้เรียนการสอน 3. นักเรียนมีผลสัมฤทธิ์ทางการเรียนในกลุ่มสาระต่างๆ เพิ่มขึ้น	- สำนักการศึกษาฯ อบจ.สกลนคร - ร.ร.ภูดินแดงวิทยา อ.วานรนิวาส
4	โครงการจัดซื้อเครื่องฉายมัลติมีเดีย (Projector) โรงเรียนร่มไทรวิทยา	- จัดซื้อเครื่องมัลติมีเดียโปรเจคเตอร์พร้อมจอ ขนาด 4,000 ANSI Lumens จำนวน 2 เครื่อง เครื่อง ละ 29,900 บาท เป็นเงิน 59,800 บาท (โดยใช้ราคาตามบัญชีราคามาตรฐานครุภัณฑ์)	67,200 (2 เครื่อง)	59,800 (2 เครื่อง)	59,800 (2 เครื่อง)	59,800 (2 เครื่อง)	59,800 (2 เครื่อง)	1. มีเครื่องมัลติมีเดียโปรเจคเตอร์ใช้ในการจัดการเรียนการสอน 2. ครูในโรงเรียนร่มไทรวิทยามีสื่อการสอนในรูปแบบวีดีทัศน์	- สำนักการศึกษาฯ อบจ.สกลนคร - ร.ร.ร่มไทรวิทยา อ.กุดบาก

ประเภทครุภัณฑ์โฆษณาและเผยแพร่

กลยุทธ์ที่ 3.2 พัฒนาจัดระบบการศึกษาให้ทั่วถึงอย่างมีคุณภาพ

แผนงานที่ 3 แผนงานการศึกษา

แบบ ผ.03

ที่	ครุภัณฑ์	เป้าหมาย (ผลผลิตของครุภัณฑ์)	งบประมาณ 2566 (บาท)	2567 (บาท)	2568 (บาท)	2569 (บาท)	2570 (บาท)	ผลที่คาดว่าจะได้รับ	หน่วยงานรับผิดชอบหลัก
5	โครงการจัดซื้อสื่อวีดีทัศน์เพื่อการศึกษา (โทรทัศน์ แอล อี ดี สมาร์ททีวี) โรงเรียนร่มไทรวิทยา	- จัดซื้อโทรทัศน์ แอล อี ดี สมาร์ททีวี ระดับจอภาพมีความละเอียด 3840 x 2160 พิกเซล ขนาดไม่น้อยกว่า 55 นิ้ว จำนวน 10 เครื่องๆ ละ 23,000 บาท เป็นเงิน 230,000 บาท (โดยใช้ราคาตามบัญชีราคามาตรฐานครุภัณฑ์)	199,000 (10 เครื่อง)	230,000 (10 เครื่อง)	230,000 (10 เครื่อง)	230,000 (10 เครื่อง)	230,000 (10 เครื่อง)	1. มีโทรทัศน์ แอล อี ดีสมาร์ททีวีใช้ในการจัดการเรียนการสอน 2. ครูในโรงเรียนร่มไทรวิทยามีสื่อการเรียนการสอนในรูปแบบโทรทัศน์	- สำนักการศึกษาฯ อบจ.สกลนคร - ร.ร.ร่มไทรวิทยา อ.กุดบาก
6	โครงการจัดซื้อจอแอลอีดี (LED Full Color Display) โรงเรียนคำยางพิทยาคม (รวมทั้งโครงการครุภัณฑ์ จำนวน 3 รายการ รวมเป็นเงิน 295,000 บาท)	จัดซื้อจอแอลอีดี (LED Full Color Display) ของโรงเรียนคำยางพิทยาคม โดยมีรายละเอียด 1 ชุด - จอแอลอีดี (LED Full Color Display) จำนวน 1 เครื่องๆ ละ 220,000 บาท (โดยใช้ราคาตามท้องตลาด)	220,000 (1 เครื่อง)	220,000 (1 เครื่อง)	220,000 (1 เครื่อง)	220,000 (1 เครื่อง)	220,000 (1 เครื่อง)	1. โรงเรียนมีจอแอลอีดี (LED Full Color Display) ที่มีคุณภาพ 2. นักเรียน ผู้ปกครอง และประชาชนมีความภาคภูมิใจ และมีเจตคติที่ดีกับโรงเรียน และองค์การบริหารส่วนจังหวัดสกลนคร	- สำนักการศึกษาฯ อบจ.สกลนคร - ร.ร.คำยางพิทยาคม อ.บ้านม่วง
7	โครงการจัดซื้อโทรทัศน์ LED TV แบบสมาร์ททีวี ขนาด 55 นิ้ว โรงเรียนบ้านโพนยางคำ กรป.กลางพัฒนา	- จัดซื้อโทรทัศน์ LED TV แบบสมาร์ททีวี ขนาด 55 นิ้ว จำนวน 7 เครื่องๆ ละ 23,000 บาท เป็นเงิน 161,000 บาท (โดยใช้ราคาตามบัญชีราคามาตรฐานครุภัณฑ์)	161,000 (7 เครื่อง)	161,000 (7 เครื่อง)	161,000 (7 เครื่อง)	161,000 (7 เครื่อง)	161,000 (7 เครื่อง)	1. ให้นักเรียนได้ใช้โทรทัศน์เป็นสื่อในห้องเรียนที่ทันสมัยและเพียงพอต่อการใช้งาน 2. นักเรียนได้มีการเรียนการสอนให้มีคุณภาพและประสิทธิภาพยิ่งขึ้น 3. นักเรียนมีความพึงพอใจต่อการใช้สื่อโทรทัศน์ในการจัดการเรียนการสอน	- สำนักการศึกษาฯ อบจ.สกลนคร - ร.ร.บ้านโพนยางคำ กรป.กลางพัฒนา อ.เมืองสกลนคร
8	โครงการจัดซื้อโทรทัศน์สำหรับการเรียนการสอน โรงเรียนคำยางพิทยาคม	- เพื่อจัดซื้อโทรทัศน์สำหรับการเรียนการสอนของโรงเรียนคำยางพิทยาคม โทรทัศน์ แอล อี ดี (LED TV) แบบ Smart TV ขนาด 75 นิ้ว จำนวน 10 เครื่องๆ ละ	-	450,000 (10 เครื่อง)	450,000 (10 เครื่อง)	450,000 (10 เครื่อง)	450,000 (10 เครื่อง)	1. โรงเรียนคำยางพิทยาคมมีโทรทัศน์สำหรับการเรียนการสอน 2. ครู นักเรียน มีโทรทัศน์ใช้ในการสอนและการเรียนรู้	- สำนักการศึกษาฯ อบจ.สกลนคร - ร.ร.คำยางพิทยาคม อ.บ้านม่วง

ที่	ครุภัณฑ์	เป้าหมาย (ผลผลิตของครุภัณฑ์)	งบประมาณ 2566 (บาท)	2567 (บาท)	2568 (บาท)	2569 (บาท)	2570 (บาท)	ผลที่คาดว่าจะได้รับ	หน่วยงานรับผิดชอบหลัก
9	โครงการจัดซื้อโปรเจคเตอร์สำหรับห้องท้องฟ้าจำลองฯ	45,000 บาท เป็นเงิน 450,000 บาท (โดยใช้ราคาตามบัญชีราคามาตรฐานครุภัณฑ์) -เพื่อจัดซื้อโปรเจคเตอร์สำหรับห้องท้องฟ้าจำลองฯ โดยมีรายละเอียดดังนี้ 1. เครื่องมัลติมีเดียโปรเจคเตอร์ระดับ WUXGA ขนาด 7,000 ANSI Lumens จำนวน 1 เครื่องๆ ละ 249,900 บาท 2. เครื่องมัลติมีเดียโปรเจคเตอร์ระดับ XGA ขนาด 4,600 ANSI Lumens จำนวน 1 เครื่องๆ ละ 85,900 บาท รวมทั้งสิ้น 335,800 บาท (โดยใช้ราคาตามท้องตลาด)	-	249,900 (1 เครื่อง)	249,900 (1 เครื่อง)	249,900 (1 เครื่อง)	249,900 (1 เครื่อง)	1. มีเครื่องโปรเจคเตอร์ประจำห้องท้องฟ้าจำลองฯ 2. มีระบบสารสนเทศและระบบอิเล็กทรอนิกส์ภายในห้องท้องฟ้าจำลองฯ ให้ทันสมัย	สำนักการศึกษาฯ อบจ.สกลนคร
			-	85,900 (1 เครื่อง)	85,900 (1 เครื่อง)	85,900 (1 เครื่อง)	85,900 (1 เครื่อง)		
10	โครงการจัดซื้อโปรเจคเตอร์สำหรับห้องโหมโรง พิพิธภัณฑ์ภูพาน	- เพื่อจัดซื้อโปรเจคเตอร์สำหรับห้องโหมโรงพิพิธภัณฑ์ภูพาน โดยจัดซื้อเครื่องมัลติมีเดียโปรเจคเตอร์ ระดับ XGA ขนาด 4,600 ANSI Lumens จำนวน 1 เครื่องๆ ละ 85,900 บาท (โดยใช้ราคาตามท้องตลาด)	-	85,900 (1 เครื่อง)	85,900 (1 เครื่อง)	85,900 (1 เครื่อง)	85,900 (1 เครื่อง)	1. มีเครื่องโปรเจคเตอร์ประจำห้องโหมโรง พิพิธภัณฑ์ภูพาน 2. พิพิธภัณฑ์ภูพาน มีความพร้อมในการให้บริการ นักเรียน นักศึกษาและประชาชนได้เต็มประสิทธิภาพ	สำนักการศึกษาฯ อบจ.สกลนคร
11	โครงการจัดซื้อจอแสดงผลแอลอีดีเพื่อการศึกษาของโรงเรียนธาตุทองอำนวยวิทย์	- จัดซื้อจอแอลอีดี Full Color P3.91 Indoor มีขนาดไม่น้อยกว่าความกว้าง 6 เมตร ความสูง 3 เมตร จำนวน 1 ชุด พร้อมอุปกรณ์ควบคุมการแสดงผล เป็นเงิน 857,000 บาท (ราคาตามท้องตลาด)	-	-	-	857,000 (1 ชุด)	857,000 (1 ชุด)	1. นักเรียนได้มีจอแสดงผลแอลอีดีที่ใช้ในการจัดกิจกรรมของโรงเรียน 2. นักเรียนมีสื่อประกอบการเรียนรู้ได้อย่างทันสมัยและมีประสิทธิภาพ 3. นักเรียนมีความตระหนักและมีเจตคติที่ดีต่อการเรียนรู้สื่อเทคโนโลยีสารสนเทศ	- สำนักการศึกษาฯ อบจ.สกลนคร - ร.ร.ธาตุทองอำนวยวิทย์ อ.วานรนิวาส
		รวม	**1,817,200**	**2,712,500**	**2,712,500**	**3,569,500**	**3,569,500**		

บัญชีครุภัณฑ์ สำหรับที่ไม่ได้ดำเนินการจัดทำเป็นโครงการพัฒนาท้องถิ่น

แบบ ผ.03

แผนพัฒนาท้องถิ่น พ.ศ. 2566 - 2570 ทบทวน ครั้งที่ 1/2569 องค์การบริหารส่วนจังหวัดสกลนคร

ประเภทครุภัณฑ์

ประเภทครุภัณฑ์โฆษณาและเผยแพร่

กลยุทธ์ที่ 3.3 พัฒนาส่งเสริมและสนับสนุนการให้บริการสุขภาพอย่างทั่วถึงและมีมาตรฐาน

แผนงานที่ 4 แผนงานสาธารณสุข

ที่	ครุภัณฑ์	เป้าหมาย (ผลผลิตของครุภัณฑ์)	งบประมาณ					ผลที่คาดว่าจะได้รับ	หน่วยงานรับผิดชอบหลัก
			2566 (บาท)	2567 (บาท)	2568 (บาท)	2569 (บาท)	2570 (บาท)		
1	พัฒนาสุขภาพด้วยสื่ออิเล็กทรอนิกส์ (จัดซื้อ Smart TV LCD Touch Screen ขนาด 86 นิ้ว)	- โรงพยาบาลส่งเสริมสุขภาพตำบลในสังกัดองค์การบริหารส่วนจังหวัดสกลนคร Smart TV LCD Touch Screen ขนาด 86 นิ้ว จำนวน 168 เครื่อง ๆ ละ 280,000 บาท รวมเป็นเงิน 47,040,000 บาท (ตามราคาท้องตลาด)	47,040,000 (168 เครื่อง)	47,040,000 (168 เครื่อง)	47,040,000 (168 เครื่อง)	47,040,000 (168 เครื่อง)	47,040,000 (168 เครื่อง)	- โรงพยาบาลส่งเสริมสุขภาพตำบลมีระบบสุขภาพด้วยการใช้สื่อเทคโนโลยีดิจิทัลที่ทันสมัยในการพัฒนาอาสาสมัครสาธารณสุขประจำหมู่บ้าน (อสม.) ให้มีพร้อม และเพิ่มผลสัมฤทธิ์ทางการเรียนรู้ พัฒนาของอาสาสมัครสาธารณสุขประจำหมู่บ้าน (อสม.)	กองสาธารณสุข อบจ.สกลนคร
		รวม	**47,040,000**	**47,040,000**	**47,040,000**	**47,040,000**	**47,040,000**		

บัญชีครุภัณฑ์ สำหรับที่ไม่ได้ดำเนินการจัดทำเป็นโครงการพัฒนาท้องถิ่น **แบบ ผ.03**

แผนพัฒนาท้องถิ่น พ.ศ. 2566 - 2570 ทบทวน ครั้งที่ 1/2569 องค์การบริหารส่วนจังหวัดสกลนคร

ประเภทครุภัณฑ์

ประเภทครุภัณฑ์โฆษณาและเผยแพร่

กลยุทธ์ที่ 5.1 พัฒนาและปรับปรุงโครงสร้างพื้นฐาน

แผนงานที่ 9 แผนงานอุตสาหกรรมและการโยธา

ที่	ครุภัณฑ์	เป้าหมาย (ผลผลิตของครุภัณฑ์)	งบประมาณ 2566 (บาท)	2567 (บาท)	2568 (บาท)	2569 (บาท)	2570 (บาท)	ผลที่คาดว่าจะได้รับ	หน่วยงานรับผิดชอบหลัก
1	โครงการก่อสร้างหอประชุมอำเภอเมืองสกลนคร 2 ชั้น (รวมทั้งโครงการ ครุภัณฑ์ จำนวน 11 รายการ รวมเป็นเงิน 6,258,780 บาท)	- จอ LED ขนาด P4 และชุดเครื่องเสียง						- สามารถรองรับงานประชุมข้อราชการและจัดกิจกรรมของอำเภอเมืองสกลนครและส่วนราชการอื่นได้อย่างเพียงพอ	สำนักช่าง อบจ.สกลนคร
		1. จอ LED Full Color ขนาด P4 ขนาดไม่น้อยกว่า 19.20 ตร.ม. ชนิดติดตั้งภายใน พร้อมชุดควบคุม จำนวน 1 ป้าย จำนวนเงิน 1,500,000 บาท ค่าแรงงาน 95,000 บาท รวมเป็นเงิน 1,595,000 บาท (โดยใช้ราคาตามท้องตลาด)	1,595,000 (1 ป้าย)	1,595,000 (1 ป้าย)	1,595,000 (1 ป้าย)	1,595,000 (1 ป้าย)	1,595,000 (1 ป้าย)		
		2. เครื่องประมวลผล LED Video Processo จำนวน 1 ชุด จำนวนเงิน 35,000 บาท (โดยใช้ราคาตามท้องตลาด)	35,000 (1 ชุด)	35,000 (1 ชุด)	35,000 (1 ชุด)	35,000 (1 ชุด)	35,000 (1 ชุด)		
2	โครงการปรับปรุงซ่อมแซมหอประชุมอำเภอโพนนาแก้ว (รวมทั้งโครงการ ครุภัณฑ์ จำนวน 8 รายการ รวมเป็นเงิน 2,376,406 บาท)	1. จอ LED FULL COLOR ขนาด P4 ขนาดไม่น้อยกว่า 19.20 ตารางเมตร ชนิดติดตั้งภายใน พร้อมชุดควบคุม จำนวน 1 ชุดๆ ละ 1,310,930 บาท (โดยใช้ราคาตามท้องตลาด)	1,310,930 (1 ชุด)	1,310,930 (1 ชุด)	1,310,930 (1 ชุด)	1,310,930 (1 ชุด)	1,310,930 (1 ชุด)	- หอประชุมอำเภอโพนนาแก้วมีความคงทนแข็งแรงและมีความพร้อมในการประชุมและและดำเนินกิจกรรมต่างๆ	สำนักช่าง อบจ.สกลนคร
		2. เครื่องประมวลผล LED Video Processo จำนวน 1 เครื่องๆ ละ 40,000 บาท (โดยใช้ราคาตามท้องตลาด)	40,000 (1 ชุด)	40,000 (1 ชุด)	40,000 (1 ชุด)	40,000 (1 ชุด)	40,000 (1 ชุด)		
3	โครงการก่อสร้างอาคารสำนักงานองค์การบริหารส่วนจังหวัดสกลนคร (รวมทั้งโครงการ ครุภัณฑ์ จำนวน 52 รายการ รวมเป็นเงิน 8,927,539 บาท)	1. เครื่องมัลติมีเดียโปรเจคเตอร์ ความสว่าง 4,000 ความละเอียด 1920 x 1200 (WXGA) ค่า Contrast 5000 ขนาดจอภาพ (นิ้ว) 30 - 300 จำนวน 1 ชุด เป็นเงิน 250,000 บาท (โดยใช้ราคาตามท้องตลาด)	250,000 (1 ชุด)	250,000 (1 ชุด)	250,000 (1 ชุด)	250,000 (1 ชุด)	250,000 (1 ชุด)	1. มีอาคารสำนักงานองค์การบริหารส่วนจังหวัดสกลนครแห่งใหม่ที่มีพื้นที่เพียงพอต่อบุคลากรสังกัดสำนักงานองค์การบริหารส่วนจังหวัดสกลนคร และมีพื้นที่จัดเก็บเอกสารวัสดุ อุปกรณ์ต่างๆ อย่างเพียงพอ	สำนักช่าง อบจ.สกลนคร

แบบ ผ.03

ที่	ครุภัณฑ์	เป้าหมาย (ผลผลิตของครุภัณฑ์)	งบประมาณ 2566 (บาท)	2567 (บาท)	2568 (บาท)	2569 (บาท)	2570 (บาท)	ผลที่คาดว่าจะได้รับ	หน่วยงานรับผิดชอบหลัก
		2. จอรับภาพ ควบคุมการขึ้นลงและม้วนด้วยมอเตอร์ไฟฟ้า จำนวน 1 ชุด (โดยใช้ราคาตามท้องตลาด)	30,000 (1 ชุด)	30,000 (1 ชุด)	30,000 (1 ชุด)	30,000 (1 ชุด)	30,000 (1 ชุด)	2. สามารถให้บริการประชาชนที่มาติดต่อประสานงานได้อย่างเต็มประสิทธิภาพ	
		3. โทรทัศน์ แอล อี ดี (LED TV) แบบ Smart TV ขนาด 50 นิ้ว จำนวน 2 เครื่อง เครื่องละ 20,000 บาท เป็นเงิน 40,000 บาท	40,000 (2 เครื่อง)	40,000 (2 เครื่อง)	40,000 (2 เครื่อง)	40,000 (2 เครื่อง)	40,000 (2 เครื่อง)		
		5. จอ LED Full Color ขนาด P4 และชุดเครื่องเสียง ประกอบด้วย							
		4. จอ LED Full Color ขนาด P4 ขนาดไม่น้อยกว่า 4x8 ม. ชนิดติดตั้งภายใน พร้อมชุดควบคุม จำนวน 1 ป้าย เครื่องละ 1,211,000 บาท (โดยใช้ราคาตามท้องตลาด)	1,211,000 (1 ป้าย)	1,211,000 (1 ป้าย)	1,211,000 (1 ป้าย)	1,211,000 (1 ป้าย)	1,211,000 (1 ป้าย)		
		5. โทรทัศน์ แอล อี ดี (LED TV) แบบ Smart TV ขนาด 50 นิ้ว พร้อมกล่องรับสัญญาณ จำนวน 10 เครื่องๆ ละ 20,000 บาท เป็นเงิน 200,000 บาท (โดยใช้ราคาตามท้องตลาด)	200,000 (10 เครื่อง)	200,000 (10 เครื่อง)	200,000 (10 เครื่อง)	200,000 (10 เครื่อง)	200,000 (10 เครื่อง)		
4	โครงการจัดซื้ออากาศยานไร้คนขับ (Drone) พร้อมอุปกรณ์ประกอบ	- จัดซื้ออากาศยานไร้คนขับ (Drone) พร้อมอุปกรณ์ประกอบ จำนวน 1 ชุด โดยมีคุณลักษณะ ประกอบด้วย 1. กล้อง wide ความละเอียด 20 MP เซ็นต์เซอร์ 4/3” CMOS FOV: 84 องศา 2. กล้อง wide ความละเอียดวีดิโอ 4K: 3840x2160@30fps 130 Mbps 3. กล้อง Tele ความละเอียด 12 MP เซ็นต์เซอร์ ½” CMOS FOV: 15 องศา 4. กล้อง Tele ความละเอียดวีดิโอ	-	590,000 (1 ชุด)	590,000 (1 ชุด)	590,000 (1 ชุด)	590,000 (1 ชุด)	1. ได้ข้อมูลงานสำรวจภาพถ่ายทางอากาศที่มีความแม่นยำ 2. ลดปัญหาความคลาดเคลื่อนจากงานสำรวจในแนวดิ่ง 3. ลดความเสี่ยงในงานสำรวจพื้นที่สูง 4. ลดระยะเวลาในการปฏิบัติงานสำรวจ	สำนักช่าง อบจ.สกลนคร

แบบ ผ.03

ที่	ครุภัณฑ์	เป้าหมาย (ผลผลิตของครุภัณฑ์)	งบประมาณ					ผลที่คาดว่าจะได้รับ	หน่วยงานรับผิดชอบหลัก
			2566 (บาท)	2567 (บาท)	2568 (บาท)	2569 (บาท)	2570 (บาท)		
		4K: 3840x2160@30fps 130 Mbps 5. มีระบบลงจอดอัตโนมัติ 6. มีระบบบินกลับฐานอัตโนมัติ 7. รีโมทคอนโทรลพร้อมหน้าจอไม่น้อยกว่า 5.5 inch LCD 1920x1080p 8. บินได้สูงสุดไม่น้อยกว่า 45 นาที 9. มีระบบเซ็นต์เซอร์หลบหลีกสิ่งกีดขวางรอบทิศทาง 10. ใช้งานร่วมกับ FlightHub 2 เก็บข้อมูลสู่คลาวด์อย่างมีประสิทธิภาพ 11. ชุดแบตเตอรี่เสริมไม่น้อยกว่า 3 ก้อน และเครื่องชาร์จอัจฉริยะ 1 เครื่อง 12. ชุดเสริม GPS RTK Module 13. ค่าบริการลงทะเบียนโดรน (กสทช และกรมการบินพลเรือน) ขึ้นทะเบียนใบอนุญาตนักบินไม่น้อยกว่า 2 ท่าน 14. รับประกันบุคคลที่ 3 โดรน 1 ปี (รายละเอียดตามประมาณการราคาสำนักช่างองค์การบริหารส่วนจังหวัดสกลนคร)							
		รวม	**4,711,930**	**5,301,930**	**5,301,930**	**5,301,930**	**5,301,930**		

บัญชีครุภัณฑ์ สำหรับที่ไม่ได้ดำเนินการจัดทำเป็นโครงการพัฒนาท้องถิ่น

แผนพัฒนาท้องถิ่น พ.ศ. 2566 - 2570 ทบทวน ครั้งที่ 1/2569 องค์การบริหารส่วนจังหวัดสกลนคร

ประเภทครุภัณฑ์

แบบ ผ.03

ประเภทครุภัณฑ์โฆษณาและเผยแพร่

กลยุทธ์ที่ 5.2 พัฒนาป้องกันและบรรเทาสาธารณภัยรักษาความสงบเรียบร้อย

แผนงานที่ 2 แผนงานการรักษาความสงบภายใน

ที่	ครุภัณฑ์	เป้าหมาย (ผลผลิตของครุภัณฑ์)	งบประมาณ					ผลที่คาดว่าจะได้รับ	หน่วยงานรับผิดชอบหลัก
			2566 (บาท)	2567 (บาท)	2568 (บาท)	2569 (บาท)	2570 (บาท)		
1	โครงการรักษาความสงบเรียบร้อยและความปลอดภัยในชีวิตและทรัพย์สิน เชื่อมระหว่างตำบลด่านม่วงคำ - ตำบลตองโขบ ตำบลด่านม่วงคำ - ตำบลโคกก่อง ตำบลด่านม่วงคำ - ตำบลเชียงสือ ตำบลด่านม่วงคำ - ตำบลแมดนาท่ม (บูรณาการด้วยระบบกล้องโทรทัศน์วงจรปิด (CCTV System) (รวมทั้งโครงการ ครุภัณฑ์ จำนวน 5 รายการ รวมเป็นเงิน 1,141,226 บาท)	- โทรทัศน์ แอล อี ดี (LED TV) แบบ Smart TV 50 ") จำนวน 2 เครื่อง ๆ ละ 19,000 บาท เป็นเงิน 38,000 บาท (โดยใช้ราคาตามบัญชีราคามาตรฐานครุภัณฑ์)	38,000 (2 เครื่อง)	38,000 (2 เครื่อง)	38,000 (2 เครื่อง)	38,000 (2 เครื่อง)	38,000 (2 เครื่อง)	1. มีระบบรักษาความปลอดภัยที่สามารถบูรณาการเข้ากับส่วนกลางได้ 2. ลดปัญหาอาชญากรรมและแก้ปัญหายาเสพติดในพื้นที่ได้ 3. นำข้อมูลไปใช้เป็นพยานหลักฐานประกอบในการพิจารณาคดี	- สำนักปลัดฯ อบจ.สกลนคร - อบต.ด่านม่วงคำ อ.โคกศรีสุพรรณ
2	รักษาความสงบเรียบร้อยและความปลอดภัยในชีวิตและทรัพย์สิน (บูรณาการแก้ไขปัญหาอาชญากรรม) ด้วยระบบกล้องโทรทัศน์วงจรปิด (CCTV System) บ้านโพนไฮ หมู่ที่ 2 ตำบลเหล่าโพนค้อ อำเภอโคกศรีสุพรรณ จังหวัดสกลนคร ที่เชื่อมการเดินทางระหว่าง	- โทรทัศน์ แอลอีดี (LED TV 40") จำนวน 1 เครื่องๆ ละ 11,700 บาท เป็นเงิน 11,700 บาท (โดยใช้ราคาตามบัญชีราคามาตรฐานครุภัณฑ์)	11,700 (1 เครื่อง)	11,700 (1 เครื่อง)	11,700 (1 เครื่อง)	11,700 (1 เครื่อง)	11,700 (1 เครื่อง)	- ป้องกันและแก้ไขปัญหายาเสพติดรวมถึงภัยต่างๆ ในพื้นที่	- สำนักปลัดฯ อบจ.สกลนคร - อบต.เหล่าโพนค้อ อ. โคกศรีสุพรรณ

ประเภทครุภัณฑ์โฆษณาและเผยแพร่
กลยุทธ์ที่ 5.2 พัฒนาป้องกันและบรรเทาสาธารณภัยรักษาความสงบเรียบร้อย
แผนงานที่ 2 แผนงานการรักษาความสงบภายใน

ที่	ครุภัณฑ์	เป้าหมาย (ผลผลิตของครุภัณฑ์)	งบประมาณ 2566 (บาท)	2567 (บาท)	2568 (บาท)	2569 (บาท)	2570 (บาท)	ผลที่คาดว่าจะได้รับ	หน่วยงานรับผิดชอบหลัก
3	บ้านนากุง หมู่ที่ 10 ตำบลหนองบ่อ อำเภอนาแก จังหวัดนครพนม (รวมทั้งโครงการ ครุภัณฑ์ จำนวน 4 รายการ รวมเป็นเงิน 296,145 บาท) รักษาความสงบเรียบร้อยและความปลอดภัยในชีวิตและทรัพย์สิน (บูรณาการแก้ไขปัญหาอาชญากรรม) ด้วยระบบกล้องโทรทัศน์วงจรปิด (CCTV System)	- โทรทัศน์ แอลอีดี (LED TV 40") จำนวน 1 เครื่องๆ ละ 11,700 บาท เป็นเงิน 11,700 บาท (โดยใช้ราคาตามบัญชีราคามาตรฐานครุภัณฑ์)	11,700 (1 เครื่อง)	11,700 (1 เครื่อง)	11,700 (1 เครื่อง)	11,700 (1 เครื่อง)	11,700 (1 เครื่อง)	- ป้องกันและแก้ไขปัญหายาเสพติด รวมถึงภัยต่างๆ ในพื้นที่	- สำนักปลัดฯ อบจ.สกลนคร - อบต.เหล่าโพนค้อ อ. โคกศรีสุพรรณ
4	บ้านหนองเหียน หมู่ที่ 4 ตำบลเหล่าโพนค้อ อำเภอโคกศรีสุพรรณ จังหวัดสกลนคร ที่เชื่อมการเดินทางถนนสาย สกล - นาแก บ้านหนองบ่อ หมู่ที่ 1 ตำบลหนองบ่อ อำเภอนาแก จังหวัดนครพนม (รวมทั้งโครงการ ครุภัณฑ์ จำนวน 4 รายการ รวมเป็นเงิน 296,145 บาท) รักษาความสงบเรียบร้อยและความปลอดภัยในชีวิตและทรัพย์สิน (บูรณาการแก้ไขปัญหาอาชญากรรม) ด้วยระบบกล้องโทรทัศน์	- โทรทัศน์ แอลอีดี (LED TV 40") จำนวน 1 เครื่องๆ ละ 11,700 บาท เป็นเงิน 11,700 บาท (โดยใช้ราคาตามบัญชีราคามาตรฐานครุภัณฑ์)	11,700 (1 เครื่อง)	11,700 (1 เครื่อง)	11,700 (1 เครื่อง)	11,700 (1 เครื่อง)	11,700 (1 เครื่อง)	- ป้องกันและแก้ไขปัญหายาเสพติด รวมถึงภัยต่างๆ ในพื้นที่	- สำนักปลัดฯ อบจ.สกลนคร - อบต.เหล่าโพนค้อ อ. โคกศรีสุพรรณ

ประเภทครุภัณฑ์โฆษณาและเผยแพร่

กลยุทธ์ที่ 5.2 พัฒนาป้องกันและบรรเทาสาธารณภัยรักษาความสงบเรียบร้อย

แผนงานที่ 2 แผนงานการรักษาความสงบภายใน

แบบ ผ.03

ที่	ครุภัณฑ์	เป้าหมาย (ผลผลิตของครุภัณฑ์)	งบประมาณ 2566 (บาท)	2567 (บาท)	2568 (บาท)	2569 (บาท)	2570 (บาท)	ผลที่คาดว่าจะได้รับ	หน่วยงานรับผิดชอบหลัก
5	วงจรปิด (CCTV System) บ้านดงน้อย หมู่ที่ 8 ตำบลเหล่าโพนค้อ ที่เชื่อมการเดินทางระหว่าง บ้านโพนทอง หมู่ที่ 11 ตำบลตองโขบ อำเภอโคกศรีสุพรรณ จังหวัดสกลนคร (รวมทั้งโครงการ ครุภัณฑ์ จำนวน 4 รายการ รวมเป็นเงิน 296,145 บาท) รักษาความสงบเรียบร้อย และความปลอดภัยในชีวิต และทรัพย์สิน (บูรณาการ แก้ไขปัญหาอาชญากรรม) ด้วยระบบกล้องโทรทัศน์ วงจรปิด (CCTV System) บ้านโพนสูง หมู่ที่ 10 ตำบลเหล่าโพนค้อ ที่เชื่อมการเดินทางระหว่าง บ้านใหม่พัฒนา หมู่ที่ 12 ตำบลตองโขบ อำเภอโคกศรีสุพรรณ จังหวัดสกลนคร (รวมทั้งโครงการ ครุภัณฑ์ จำนวน 4 รายการ รวมเป็นเงิน 296,145 บาท)	- โทรทัศน์ แอลอีดี (LED TV 40") จำนวน 1 เครื่องๆ ละ 11,700 บาท เป็นเงิน 11,700 บาท (โดยใช้ราคาตามบัญชีราคามาตรฐานครุภัณฑ์)	11,700 (1 เครื่อง)	11,700 (1 เครื่อง)	11,700 (1 เครื่อง)	11,700 (1 เครื่อง)	11,700 (1 เครื่อง)	- ป้องกันและแก้ไขปัญหายาเสพติด รวมถึงภัยต่างๆ ในพื้นที่	- สำนักปลัดฯ อบจ.สกลนคร - อบต.เหล่าโพนค้อ อ. โคกศรีสุพรรณ
		รวม	**84,800**	**84,800**	**84,800**	**84,800**	**84,800**		

บัญชีครุภัณฑ์ สำหรับที่ไม่ได้ดำเนินการจัดทำเป็นโครงการพัฒนาท้องถิ่น

แผนพัฒนาท้องถิ่น พ.ศ. 2566 - 2570 ทบทวน ครั้งที่ 1/2569 องค์การบริหารส่วนจังหวัดสกลนคร

ประเภทครุภัณฑ์

แบบ ผ.03

ประเภทครุภัณฑ์วิทยาศาสตร์หรือการแพทย์

กลยุทธ์ที่ 3.2 พัฒนาจัดระบบการศึกษาให้ทั่วถึงอย่างมีคุณภาพ

แผนงานที่ 3 แผนงานการศึกษา

ที่	ครุภัณฑ์	เป้าหมาย (ผลผลิตของครุภัณฑ์)	งบประมาณ					ผลที่คาดว่าจะได้รับ	หน่วยงานรับผิดชอบหลัก
			2566 (บาท)	2567 (บาท)	2568 (บาท)	2569 (บาท)	2570 (บาท)		
1	โครงการจัดซื้ออุปกรณ์ห้องปฏิบัติการวิทยาศาสตร์ โรงเรียนสกลทวาปี (รวมทั้งโครงการ ครุภัณฑ์ จำนวน 9 รายการ รวมเป็นเงิน 367,500 บาท)	1. กล้องจุลทรรศน์ชนิด 2 กระบอกตา จำนวน 6 ชุดๆ ละ 32,500 บาท เป็นเงิน 195,000 บาท	195,000 (6 ชุด)	195,000 (6 ชุด)	195,000 (6 ชุด)	195,000 (6 ชุด)	195,000 (6 ชุด)	1. ผู้เรียนมีความเป็นเลิศทางด้านวิทยาศาสตร์ เทคโนโลยีและสิ่งแวดล้อม 2. ผู้เรียนสามารถสร้างสรรค์ผลงานด้านวิทยาศาสตร์ เทคโนโลยีและสิ่งแวดล้อม 3. ผู้เรียนได้เรียนรู้ในบรรยากาศแห่งการเรียนรู้และมีสื่อเทคโนโลยีที่พร้อมต่อการใช้งาน	- สำนักการศึกษาฯ อบจ.สกลนคร - ร.ร.สกลทวาปี อ.เมืองสกลนคร
		2. เครื่องวัดสภาพอากาศ จำนวน 2 เครื่องๆ ละ 6,500 บาท เป็นเงิน 13,000 บาท	13,000 (2 เครื่อง)	13,000 (2 เครื่อง)	13,000 (2 เครื่อง)	13,000 (2 เครื่อง)	13,000 (2 เครื่อง)		
		3. ออสซิลโลสโคปดิจิตอล 20 Hz จำนวน 3 ชุดๆ ละ 15,500 บาท เป็นเงิน 46,500 บาท	46,500 (3 ชุด)	46,500 (3 ชุด)	46,500 (3 ชุด)	46,500 (3 ชุด)	46,500 (3 ชุด)		
		4. เครื่องวัด pH แบบตั้งโต๊ะ จำนวน 1 ชุด ๆ ละ 36,500 บาท เป็นเงิน 36,500 บาท	36,500 (1 ชุด)	36,500 (1 ชุด)	36,500 (1 ชุด)	36,500 (1 ชุด)	36,500 (1 ชุด)		
		5. เครื่องชั่งดิจิตอล 1000 g x 0.01 g จำนวน 2 ชุด ๆ ละ 7,000 บาท เป็นเงิน 14,000 บาท	14,000 (2 ชุด)	14,000 (2 ชุด)	14,000 (2 ชุด)	14,000 (2 ชุด)	14,000 (2 ชุด)		
		6. เครื่องคนสารละลายพร้อมฮอทเพลท จำนวน 1 ชุด ๆ ละ 20,000 บาท เป็นเงิน 20,000 บาท	20,000 (1 ชุด)	20,000 (1 ชุด)	20,000 (1 ชุด)	20,000 (1 ชุด)	20,000 (1 ชุด)		
		7. ชุดกลั่นลำดับส่วน จำนวน 1 ชุด ๆ ละ 6,500 บาท เป็นเงิน 6,500 บาท	6,500 (1 ชุด)	6,500 (1 ชุด)	6,500 (1 ชุด)	6,500 (1 ชุด)	6,500 (1 ชุด)		
		8. ชุดกลั่นแบบธรรมดา จำนวน 1 ชุด ๆ ละ 6,000 บาท เป็นเงิน 6,000 บาท (โดยใช้ราคาตามท้องตลาด)	6,000 (1 ชุด)	6,000 (1 ชุด)	6,000 (1 ชุด)	6,000 (1 ชุด)	6,000 (1 ชุด)		

ประเภทครุภัณฑ์วิทยาศาสตร์หรือการแพทย์

แบบ ผ.03

กลยุทธ์ที่ 3.2 พัฒนาจัดระบบการศึกษาให้ทั่วถึงอย่างมีคุณภาพ

แผนงานที่ 3 แผนงานการศึกษา

ที่	ครุภัณฑ์	เป้าหมาย (ผลผลิตของครุภัณฑ์)	งบประมาณ					ผลที่คาดว่าจะได้รับ	หน่วยงานรับผิดชอบหลัก
			2566 (บาท)	2567 (บาท)	2568 (บาท)	2569 (บาท)	2570 (บาท)		
2	โครงการจัดซื้อกล้องถ่ายภาพความร้อนสำหรับตรวจวัดอุณหภูมิร่างกายบุคคล ประจำอาคารพิพิธภัณฑ์ภูพานและท้องฟ้าจำลองฯ	- จัดซื้อกล้องถ่ายภาพความร้อนสำหรับตรวจวัดอุณหภูมิร่างกายประจำอาคารพิพิธภัณฑ์ภูพานและท้องฟ้าจำลองฯ จำนวน 2 เครื่องๆ ละ 269,000 บาท เป็นเงิน 538,000 บาท (โดยใช้ราคาตามบัญชีราคามาตรฐานครุภัณฑ์)	538,000 (2 เครื่อง)	538,000 (2 เครื่อง)	538,000 (2 เครื่อง)	538,000 (2 เครื่อง)	538,000 (2 เครื่อง)	- เป็นการคัดกรองโรคติดเชื้อไวรัสโคโรนา 2019 (COVID - 19) ของผู้ที่เข้ามาเยี่ยมชมพิพิธภัณฑ์ภูพานและท้องฟ้าจำลองฯ	สำนักการศึกษาฯ อบจ.สกลนคร
		รวม	**875,500**	**875,500**	**875,500**	**875,500**	**875,500**		

บัญชีครุภัณฑ์ สำหรับที่ไม่ได้ดำเนินการจัดทำเป็นโครงการพัฒนาท้องถิ่น

แผนพัฒนาท้องถิ่น พ.ศ. 2566 - 2570 ทบทวน ครั้งที่ 1/2569 องค์การบริหารส่วนจังหวัดสกลนคร

ประเภทครุภัณฑ์

แบบ ผ.03

ประเภทครุภัณฑ์วิทยาศาสตร์หรือการแพทย์

กลยุทธ์ที่ 3.3 พัฒนาส่งเสริมและสนับสนุนการให้บริการสุขภาพอย่างทั่วถึงและมีมาตรฐาน

แผนงานที่ 4 แผนงานสาธารณสุข

ที่	ครุภัณฑ์	เป้าหมาย (ผลผลิตของครุภัณฑ์)	งบประมาณ					ผลที่คาดว่าจะได้รับ	หน่วยงานรับผิดชอบหลัก
			2566 (บาท)	2567 (บาท)	2568 (บาท)	2569 (บาท)	2570 (บาท)		
1	เครื่องยืนยันตัวตนและเครื่องถ่ายทอดสัญญาณการแพทย์ทางไกล จำนวน 18 ชุด	- เครื่องยืนยันตัวตนและเครื่องถ่ายทอดสัญญาณการแพทย์ทางไกล จำนวน 18 ชุด 1 ชุด ประกอบด้วย						1. ประชาชนผู้รับบริการเข้าถึงบริการด้านการรักษาและสาธารณสุข 2. ประชาชนลดค่าใช้จ่ายในการเข้ารับบริการด้านสุขภาพ	กองสาธารณสุข อบจ.สกลนคร
		1. สถานีตรวจคัดกรองสุขภาพ ชุดละ 590,000 บาท	-	-	-	-	10,620,000		
		2. กระเป๋าตรวจคัดกรองสุขภาพ ชุดละ 170,000 บาท	-	-	-	-	3,060,000		
		3. เครื่องวัดความดันแบบสอดแขน + BMI ชุดละ 250,000 บาท	-	-	-	-	4,500,000		
		4. ตู้ลงทะเบียน บัตรคิว และเช็คสิทธิ์ ชุดละ 150,000 บาท (ราคาตามท้องตลาด)	-	-	-	-	2,700,000		
2	เครื่องเอกซเรย์ฟัน จำนวน 18 เครื่อง	- จัดซื้อเครื่องเอกซเรย์ฟัน จำนวน 18 เครื่อง เครื่องละ 120,000 บาท คุณลักษณะสังเขปดังนี้ 1. เป็นเครื่องเอกซเรย์ที่ให้กำลังไฟคงที่ขนาด 70 KV, 7 mA 2. ใช้ได้กับไฟฟ้า 110 - 240 V. 50 HZ 3. หลอดเอกซเรย์มีขนาดโฟกัสไม่เกิน 0.7 mm 4. มีค่าการกรองรังสีลดปริมาณความเข้มไม่ต่ำกว่า 2.1 mmmAl 5. มีระยะ Focus to Skin 22 cm (ราคาตามท้องตลาด)	-	-	-	-	2,160,000	1. ประชาชนผู้รับบริการเข้าถึงบริการด้านการรักษาและสาธารณสุข 2. ประชาชนลดค่าใช้จ่ายในการเข้ารับบริการด้านสุขภาพ	กองสาธารณสุข อบจ.สกลนคร

ประเภทครุภัณฑ์วิทยาศาสตร์หรือการแพทย์

แบบ ผ.03

กลยุทธ์ที่ 3.3 พัฒนาส่งเสริมและสนับสนุนการให้บริการสุขภาพอย่างทั่วถึงและมีมาตรฐาน

แผนงานที่ 4 แผนงานสาธารณสุข

ที่	ครุภัณฑ์	เป้าหมาย (ผลผลิตของครุภัณฑ์)	งบประมาณ					ผลที่คาดว่าจะได้รับ	หน่วยงานรับผิดชอบหลัก
			2566 (บาท)	2567 (บาท)	2568 (บาท)	2569 (บาท)	2570 (บาท)		
3	เครื่องนึ่งฆ่าเชื้อด้วยไอน้ำ (Auto Clave) จำนวน 18 เครื่อง	- จัดซื้อเครื่องนึ่งฆ่าเชื้อด้วยไอน้ำ (Auto Clave) จำนวน 18 เครื่อง คุณลักษณะสังเขป ดังนี้ 1. ทำงานด้วยระบบอัตโนมัติ สามารถอบนึ่งวัสดุ เครื่องมือ และมีระบบทำให้วัสดุที่อบนึ่งฆ่าเชื้อเสร็จแล้วนั้นแห้งด้วยระบบดูดน้ำกลับ และระบบทำแห้งอัตโนมัติ 2. มีขนาดความจุห้องนึ่ง ไม่น้อยกว่า 40 ลิตร 3. สามารถปรับอุณหภูมิและความดันที่ใช้งานได้ตั้งแต่ 118 - 134 องศาเซลเซียล (ราคาตามท้องตลาด)	-	-	-	-	1,710,000	1. ประชาชนผู้รับบริการเข้าถึงบริการด้านการรักษาและสาธารณสุข 2. ประชาชนลดค่าใช้จ่ายในการเข้ารับบริการด้านสุขภาพ	กองสาธารณสุข อบจ.สกลนคร
		รวม	**0**	**0**	**0**	**0**	**24,750,000**		

บัญชีครุภัณฑ์ สำหรับที่ไม่ได้ดำเนินการจัดทำเป็นโครงการพัฒนาท้องถิ่น

แผนพัฒนาท้องถิ่น พ.ศ. 2566 - 2570 ทบทวน ครั้งที่ 1/2569 องค์การบริหารส่วนจังหวัดสกลนคร

ประเภทครุภัณฑ์

แบบ ผ.03

ประเภทครุภัณฑ์วิทยาศาสตร์หรือการแพทย์

กลยุทธ์ที่ 5.2 พัฒนาป้องกันและบรรเทาสาธารณภัยรักษาความสงบเรียบร้อย

แผนงานที่ 2 แผนงานการรักษาความสงบภายใน

ที่	ครุภัณฑ์	เป้าหมาย (ผลผลิตของครุภัณฑ์)	งบประมาณ					ผลที่คาดว่าจะได้รับ	หน่วยงานรับผิดชอบหลัก
			2566 (บาท)	2567 (บาท)	2568 (บาท)	2569 (บาท)	2570 (บาท)		
1	จัดซื้อถังอัดอากาศ ชนิดถังคาร์บอนคอมโพสิต (Carbon Composite Cylinder) ขนาด 6.8 ลิตร (ไม่น้อยกว่า 40 นาที)	- ถังอัดอากาศ ชนิดถังคาร์บอนคอมโพสิต (Carbon Composite Cylinder) ขนาด 6.8 ลิตร (ไม่น้อยกว่า 40 นาที) จำนวน 12 ถัง ต่อ ปีงบประมาณ (ราคาตามท้องตลาด)	498,000 (12 ถัง)	498,000 (12 ถัง)	498,000 (12 ถัง)	498,000 (12 ถัง)	498,000 (12 ถัง)	1. การปฏิบัติงานด้านการป้องกันและบรรเทาสาธารณภัย การเข้าทำการผจญเพลิง ปฏิบัติงานภายใต้กลุ่มควันหรือในที่มีอากาศน้อย หรือ ไม่มีอากาศของเจ้าหน้าที่มีมาตรฐานและปลอดภัยมากยิ่งขึ้น 2. ในการค้นหาและช่วยเหลือผู้ประสบภัยที่ติดอยู่ในอาคารที่เกิดเพลิงไหม้ พื้นที่ ๆ มีกลุ่มควันหรือช่วยเหลือผู้ประสบภัยที่ติดอยู่ในพื้นที่มีอากาศน้อย หรืออับอากาศมีความปลอดภัยทั้งผู้ช่วยเหลือและผู้ได้รับการช่วยเหลือ	สำนักปลัดฯ อบจ.สกลนคร
2	จัดซื้อเครื่องช่วยหายใจชนิดอัดอากาศ (SCBA : Self Contained Breathing Apparatus) ขนาด 6.8 ลิตร (ไม่น้อยกว่า 40 นาที)	- เครื่องช่วยหายใจชนิดอัดอากาศ (SCBA : Self Contained Breathing Apparatus) ขนาด 6.8 ลิตร (ไม่น้อยกว่า 40 นาที) จำนวน 3 ชุด ต่อปีงบประมาณ (ราคาตามท้องตลาด)	450,000 (3 ชุด)	450,000 (3 ชุด)	450,000 (3 ชุด)	450,000 (3 ชุด)	450,000 (3 ชุด)	1. การปฏิบัติงานด้านการป้องกันและบรรเทาสาธารณภัย การเข้าทำการผจญเพลิง ปฏิบัติงานภายใต้กลุ่มควันหรือในที่มีอากาศน้อย หรือ ไม่มีอากาศของเจ้าหน้าที่มีมาตรฐานและปลอดภัยมากยิ่งขึ้น 2. ในการค้นหาและช่วยเหลือผู้ประสบภัยที่ติดอยู่ในอาคารที่เกิดเพลิงไหม้ พื้นที่ ๆ มีกลุ่มควันหรือช่วยเหลือผู้ประสบภัยที่ติดอยู่ในพื้นที่มีอากาศน้อย หรืออับอากาศมีความปลอดภัยทั้งผู้ช่วยเหลือและผู้ได้รับการช่วยเหลือ	สำนักปลัดฯ อบจ.สกลนคร
		รวม	**948,000**	**948,000**	**948,000**	**948,000**	**948,000**		

บัญชีครุภัณฑ์ สำหรับที่ไม่ได้ดำเนินการจัดทำเป็นโครงการพัฒนาท้องถิ่น

แผนพัฒนาท้องถิ่น พ.ศ. 2566 - 2570 ทบทวน ครั้งที่ 1/2569 องค์การบริหารส่วนจังหวัดสกลนคร

ประเภทครุภัณฑ์

แบบ ผ.03

ประเภทครุภัณฑ์งานบ้านงานครัว

กลยุทธ์ที่ 3.2 พัฒนาจัดระบบการศึกษาให้ทั่วถึงอย่างมีคุณภาพ

แผนงานที่ 3 แผนงานการศึกษา

ที่	ครุภัณฑ์	เป้าหมาย (ผลผลิตของครุภัณฑ์)	งบประมาณ					ผลที่คาดว่าจะได้รับ	หน่วยงานรับผิดชอบหลัก
			2566 (บาท)	2567 (บาท)	2568 (บาท)	2569 (บาท)	2570 (บาท)		
1	โครงการจัดซื้ออุปกรณ์ห้องปฏิบัติการคหกรรม โรงเรียนสกลทวาปี	- จัดซื้ออุปกรณ์ห้องปฏิบัติการคหกรรม ครุภัณฑ์ จำนวน 6 รายการ เป็นเงิน 140,700 บาท						- อุปกรณ์ห้องปฏิบัติการคหกรรมมีเพียงพอ เหมาะสมต่อการใช้งานการเรียนการสอน	- สำนักการศึกษาฯ อบจ.สกลนคร - ร.ร.สกลทวาปี อ.เมืองสกลนคร
		1. เตาแก๊ส จำนวน 2 เตาๆ ละ 10,400 บาท เป็นเงิน 20,800 บาท (โดยใช้ราคาตามบัญชีราคามาตรฐานครุภัณฑ์)	20,800 (2 เตา)	20,800 (2 เตา)	20,800 (2 เตา)	20,800 (2 เตา)	20,800 (2 เตา)		
		2. เครื่องตีไข่ 10 ลิตร จำนวน 1 เครื่องๆ ละ 15,000 บาท เป็นเงิน 15,000 บาท (โดยใช้ราคาตามท้องตลาด)	15,000 (1 เครื่อง)	15,000 (1 เครื่อง)	15,000 (1 เครื่อง)	15,000 (1 เครื่อง)	15,000 (1 เครื่อง)		
		3. เครื่องนวดแป้ง 2 แขน ขนาด 5 กิโลกรัม จำนวน 1 เครื่องๆ ละ 20,000 บาท เป็นเงิน 20,000 บาท (โดยใช้ราคาตามท้องตลาด)	20,000 (1 เครื่อง)	20,000 (1 เครื่อง)	20,000 (1 เครื่อง)	20,000 (1 เครื่อง)	20,000 (1 เครื่อง)		
		4. เครื่องซักผ้าแบบธรรมดา ขนาด 15 กิโลกรัม จำนวน 2 เครื่องๆ ละ 18,000 บาท เป็นเงิน 36,000 บาท	36,000 (2 เครื่อง)	36,000 (2 เครื่อง)	36,000 (2 เครื่อง)	36,000 (2 เครื่อง)	36,000 (2 เครื่อง)		
		5. จักรทำลวดลาย จำนวน 3 คันๆ ละ 8,300 บาท เป็นเงิน 24,900 บาท (โดยใช้ราคาตามบัญชีราคามาตรฐานครุภัณฑ์)	24,900 (3 คัน)	24,900 (3 คัน)	24,900 (3 คัน)	24,900 (3 คัน)	24,900 (3 คัน)		
		6. โต๊ะปฏิบัติการอาหารสแตนเลส ขนาด 80x150x75 ซม. จำนวน 4 ตัวๆ ละ 6,000 บาท เป็นเงิน 24,000 บาท (โดยใช้ราคาตามท้องตลาด)	24,000 (4 ตัว)	24,000 (4 ตัว)	24,000 (4 ตัว)	24,000 (4 ตัว)	24,000 (4 ตัว)		

ประเภทครุภัณฑ์งานบ้านงานครัว

กลยุทธ์ที่ 3.2 พัฒนาจัดระบบการศึกษาให้ทั่วถึงอย่างมีคุณภาพ

แผนงานที่ 3 แผนงานการศึกษา

แบบ ผ.03

ที่	ครุภัณฑ์	เป้าหมาย (ผลผลิตของครุภัณฑ์)	งบประมาณ 2566 (บาท)	2567 (บาท)	2568 (บาท)	2569 (บาท)	2570 (บาท)	ผลที่คาดว่าจะได้รับ	หน่วยงานรับผิดชอบหลัก
2	โครงการจัดซื้ออุปกรณ์งานบ้านงานครัวสู่การเรียนการสอน โรงเรียนธาตุทองอำนวยวิทย์	- จัดซื้ออุปกรณ์งานบ้านงานครัวของโรงเรียนธาตุทองอำนวยวิทย์ ครุภัณฑ์ จำนวน 4 รายการ เป็นเงินทั้งสิ้น 95,300 บาท โดยมีรายละเอียด ดังนี้ 1. ตู้เย็น ขนาด 9 คิวบิกฟุต จำนวน 1 ตู้ๆ ละ 13,000 บาท 2. ตู้แช่อาหาร ขนาด 32 คิวบิกฟุต จำนวน 1 ตู้ๆ ละ 46,500 บาท 3. เตาแก๊ส จำนวน 2 เตา ๆ ละ 9,900 บาท เป็นเงิน 19,800 บาท 4. เตาอบไมโครเวฟ จำนวน 2 เตา ๆ ละ 8,000 บาท เป็นเงิน 16,000 บาท (โดยใช้ราคาตามบัญชีราคามาตรฐานครุภัณฑ์)	13,000 (1 ตู้) 46,500 (1 ตู้) 19,800 (2 เตา) 16,000 (2 เตา)	13,000 (1 ตู้) 46,500 (1 ตู้) 19,800 (2 เตา) 16,000 (2 เตา)	13,000 (1 ตู้) 46,500 (1 ตู้) 19,800 (2 เตา) 16,000 (2 เตา)	13,000 (1 ตู้) 46,500 (1 ตู้) 19,800 (2 เตา) 16,000 (2 เตา)	13,000 (1 ตู้) 46,500 (1 ตู้) 19,800 (2 เตา) 16,000 (2 เตา)	1. ครูและนักเรียนมีอุปกรณ์งานบ้านงานครัวสู่การเรียนการสอนที่ดีทันสมัย 2. นักเรียนได้เรียนรู้ในกิจกรรมอย่างมีคุณภาพและประสิทธิภาพยิ่งขึ้น 3. นักเรียนมีความพึงพอใจต่ออุปกรณ์งานบ้านงานครัวสู่การเรียนการสอนที่ดี	- สำนักการศึกษาฯ อบจ.สกลนคร - ร.ร.ธาตุทองอำนวยวิทย์ อ.วานรนิวาส
3	โครงการจัดซื้ออุปกรณ์งานช่างและอุปกรณ์งานสวน โรงเรียนธาตุทองอำนวยวิทย์ (รวมทั้งโครงการ ครุภัณฑ์ จำนวน 9 รายการ รวมเป็นเงิน 125,500 บาท)	1. เครื่องตัดหญ้าแบบข้อแข็ง จำนวน 5 เครื่องๆ ละ 9,500 บาท เป็นเงิน 47,500 บาท 2. เครื่องตัดแต่งพุ่มไม้ ขนาด 22 นิ้ว จำนวน 1 เครื่องๆ ละ 11,000 บาท (โดยใช้ราคาตามบัญชีราคามาตรฐานครุภัณฑ์)	47,500 (5 เครื่อง) 11,000 (1 เครื่อง)	47,500 (5 เครื่อง) 11,000 (1 เครื่อง)	47,500 (5 เครื่อง) 11,000 (1 เครื่อง)	47,500 (5 เครื่อง) 11,000 (1 เครื่อง)	47,500 (5 เครื่อง) 11,000 (1 เครื่อง)	1. ครู นักเรียนได้มีอุปกรณ์งานช่างและอุปกรณ์งานสวนจัดการเรียนการสอน 2. โรงเรียนมีการบริหารจัดการงบประมาณให้เพียงพอในสถานศึกษา 3. นักเรียนได้ใช้พื้นที่ในสถานศึกษาทำเป็นร่มรื่น สวยงาม สร้างบรรยากาศที่ดี	- สำนักการศึกษาฯ อบจ.สกลนคร - ร.ร.ธาตุทองอำนวยวิทย์ อ.วานรนิวาส
4	โครงการจัดซื้อเครื่องซักผ้าประจำหอพักนักกีฬาโรงเรียนร่มไทรวิทยา สังกัดองค์การบริหารส่วนจังหวัดสกลนคร	- จัดซื้อเครื่องซักผ้าประจำหอพักนักกีฬาโรงเรียนร่มไทรวิทยา จำนวน 10 เครื่องๆ ละ 14,500 บาท เป็นเงิน 145,000 บาท (โดยใช้ราคาตามท้องตลาด)	145,000 (10 เครื่อง)	145,000 (10 เครื่อง)	145,000 (10 เครื่อง)	145,000 (10 เครื่อง)	145,000 (10 เครื่อง)	1. ประสิทธิภาพระบบดูแลนักเรียนหอพักนักกีฬาของโรงเรียนสูงขึ้น 2. โรงเรียนมีเครื่องซักผ้าประจำหอพักนักกีฬาไว้บริการนักเรียนดูแลทำความสะอาดเสื้อผ้า	- สำนักการศึกษาฯ อบจ.สกลนคร - ร.ร.ร่มไทรวิทยา อ.กุดบาก

ประเภทครุภัณฑ์งานบ้านงานครัว

กลยุทธ์ที่ 3.2 พัฒนาจัดระบบการศึกษาให้ทั่วถึงอย่างมีคุณภาพ

แผนงานที่ 3 แผนงานการศึกษา

แบบ ผ.03

ที่	ครุภัณฑ์	เป้าหมาย (ผลผลิตของครุภัณฑ์)	งบประมาณ 2566 (บาท)	2567 (บาท)	2568 (บาท)	2569 (บาท)	2570 (บาท)	ผลที่คาดว่าจะได้รับ	หน่วยงานรับผิดชอบหลัก
								3. โรงเรียนมีมาตรฐานการกำกับดูแลนักกีฬาดีขึ้น	
5	โครงการจัดซื้อเตียงนอนสำหรับนักเรียนประจำหอพักนักกีฬา โรงเรียนร่มไทรวิทยา สังกัดองค์การบริหารส่วนจังหวัดสกลนคร	- จัดซื้อเตียงนอนแบบสองชั้นสำหรับนักเรียนประจำหอพักนักกีฬาโรงเรียนร่มไทรวิทยา จำนวน 70 หลังๆ ละ 4,600 บาท เป็นเงิน 322,000 บาท (โดยใช้ราคาตามท้องตลาด)	322,000 (70 หลัง)	322,000 (70 หลัง)	322,000 (70 หลัง)	322,000 (70 หลัง)	322,000 (70 หลัง)	- นักเรียนในโครงการมีผลสัมฤทธิ์ทางการเรียนด้านกีฬาที่ดีขึ้น	- สำนักการศึกษาฯ อบจ.สกลนคร - ร.ร.ร่มไทรวิทยา อ.กุดบาก
6	โครงการจัดซื้อตู้เสื้อผ้าสำหรับนักเรียนประจำหอพักนักกีฬา โรงเรียนร่มไทรวิทยา สังกัดองค์การบริหารส่วนจังหวัดสกลนคร	- จัดซื้อตู้เสื้อผ้าแบบเหล็กสำหรับนักเรียนประจำหอพักนักกีฬา โรงเรียนร่มไทรวิทยา จำนวน 70 หลังๆ ละ 6,500 บาท เป็นเงิน 455,000 บาท (โดยใช้ราคาตามท้องตลาด)	455,000 (70 หลัง)	455,000 (70 หลัง)	455,000 (70 หลัง)	455,000 (70 หลัง)	455,000 (70 หลัง)	1. ประสทธิภาพระบบดูแลนักเรียนหอพักนักกีฬาของโรงเรียนให้สูงขึ้น 2. โรงเรียนมีสิ่งอำนวยความสะดวกด้านการดูแลรักษาเสื้อผ้าให้ถูกสุขลักษณะและมีความสะอาด ความเป็นระเบียบเรียบร้อย 3. โรงเรียนได้มาตรฐานสู่โรงเรียนกีฬาระดับสากล	- สำนักการศึกษาฯ อบจ.สกลนคร - ร.ร.ร่มไทรวิทยา อ.กุดบาก
7	โครงการจัดซื้อเครื่องตัดหญ้า โรงเรียนร่มไทรวิทยา	- จัดซื้อเครื่องตัดหญ้า โรงเรียนร่มไทรวิทยา จำนวน 5 เครื่อง ประกอบด้วย 1. เครื่องตัดหญ้าแบบข้อแข็ง จำนวน 3 เครื่องๆ ละ 9,500 บาท เป็นเงิน 28,500 บาท 2. เครื่องตัดหญ้าแบบเข็น จำนวน 2 เครื่องๆ ละ 13,900 บาท เป็นเงิน 27,800 บาท รวมเป็นเงินทั้งสิ้น 56,300 บาท (โดยใช้ราคาตามบัญชีราคามาตรฐานครุภัณฑ์)	28,500 (3 เครื่อง) 27,800 (2 เครื่อง)	28,500 (3 เครื่อง) 27,800 (2 เครื่อง)	28,500 (3 เครื่อง) 27,800 (2 เครื่อง)	28,500 (3 เครื่อง) 27,800 (2 เครื่อง)	28,500 (3 เครื่อง) 27,800 (2 เครื่อง)	1. มีเครื่องตัดหญ้าแบบข้อแข็งและเครื่องตัดหญ้าแบบเข็นไว้ใช้ในโรงเรียน 2. บริเวณภานในโรงเรียนร่มไทรวิทยามีทัศนียภาพที่เรียบร้อย สวยงาม น่าเรียนรู้	- สำนักการศึกษาฯ อบจ.สกลนคร - ร.ร.ร่มไทรวิทยา อ.กุดบาก
8	โครงการระบบดูแลนักเรียนโรงเรียนต้นแบบ	- จัดซื้อครุภัณฑ์ตามโครงการระบบดูแลนักเรียนโรงเรียนต้นแบบ จำนวน 3 รายการ						1. นักเรียนพักนอนประจำโรงเรียนภูดินแดงวิทยา มีคุณภาพชีวิตที่ดี 2. นักเรียนมีโอกาศการเข้าถึงทาง	- สำนักการศึกษาฯ อบจ.สกลนคร - รร.ภูดินแดงวิทยา

ประเภทครุภัณฑ์งานบ้านงานครัว

กลยุทธ์ที่ 3.2 พัฒนาจัดระบบการศึกษาให้ทั่วถึงอย่างมีคุณภาพ

แผนงานที่ 3 แผนงานการศึกษา

แบบ ผ.03

ที่	ครุภัณฑ์	เป้าหมาย (ผลผลิตของครุภัณฑ์)	งบประมาณ 2566 (บาท)	2567 (บาท)	2568 (บาท)	2569 (บาท)	2570 (บาท)	ผลที่คาดว่าจะได้รับ	หน่วยงานรับผิดชอบหลัก
		เป็นเงิน 617,000 บาท ประกอบด้วย 1. ตู้เสื้อผ้าแบบเหล็กสำหรับนักเรียนประจำหอพักโรงเรียนภูดินแดงวิทยา จำนวน 50 หลังๆ ละ 6,900 บาท เป็นเงิน 345,000 บาท (ราคาตามท้องตลาด)	345,000 (50 หลัง)	345,000 (50 หลัง)	345,000 (50 หลัง)	345,000 (50 หลัง)	345,000 (50 หลัง)	การศึกษาและการเรียนรู้อย่างมีคุณภาพให้นักเรียนบ้านไกลได้มีโอกาศในการเรียนพัฒนาตนเองอย่างเต็มที่และเด็กทุกคนมีโอกาศที่จะได้รับการศึกษาอย่างเท่าเทียมกัน 3. จัดสวัสดิการอาหารครบ 3 มื้อ ที่พักอาศัย อุปกรณ์การเรียนและอื่นๆ โดยไม่เสียค่าใช้จ่าย	อ.วานรนิวาส
		2. เตียงนอนแบบสองชั้น สำหรับนักเรียนประจำหอพักโรงเรียนภูดินแดงวิทยา จำนวน 20 หลังๆ ละ 4,600 บาท เป็นเงิน 92,000 บาท (ราคาตามท้องตลาด)	92,000 (20 หลัง)	92,000 (20 หลัง)	92,000 (20 หลัง)	92,000 (20 หลัง)	92,000 (20 หลัง)		
		3. เครื่องซักผ้าแบบธรรมดา ขนาด 15 กิโลกรัม สำหรับนักเรียนประจำหอพักนักเรียนโรงเรียนภูดินแดงวิทยา จำนวน 10 เครื่องๆ ละ 18,000 บาท รวมเป็นเงิน 180,000 บาท (ราคาตามบัญชีมาตรฐานครุภัณฑ์)	180,000 (10 เครื่อง)	180,000 (10 เครื่อง)	180,000 (10 เครื่อง)	180,000 (10 เครื่อง)	180,000 (10 เครื่อง)		
9	โครงการจัดซื้อเครื่องทำน้ำเย็นแบบต่อท่อโรงเรียนสกลทวาปี	- จัดซื้อเครื่องทำน้ำเย็นแบบต่อท่อ ขนาด 2 ก๊อก จำนวน 5 เครื่อง เครื่องละ 15,600 บาท รวมเป็นเงิน 78,000 บาท (โดยใช้ราคาตามบัญชีราคามาตรฐานครุภัณฑ์)	73,000 (5 เครื่อง)	78,000 (5 เครื่อง)	78,000 (5 เครื่อง)	78,000 (5 เครื่อง)	78,000 (5 เครื่อง)	1. โรงเรียนมีเครื่องทำน้ำเย็นแบบต่อท่อไว้บริการนักเรียนและครูตลอดจนผู้ปกครองและชุมชนที่เข้ามาใช้บริการที่โรงเรียน 2. นักเรียนมีสุขภาพที่ดีและมีคุณภาพที่ดีขึ้น	- สำนักการศึกษาฯ อบจ.สกลนคร - ร.ร.สกลทวาปี อ.เมืองสกลนคร

ประเภทครุภัณฑ์งานบ้านงานครัว

กลยุทธ์ที่ 3.2 พัฒนาจัดระบบการศึกษาให้ทั่วถึงอย่างมีคุณภาพ

แผนงานที่ 3 แผนงานการศึกษา

แบบ ผ.03

ที่	ครุภัณฑ์	เป้าหมาย (ผลผลิตของครุภัณฑ์)	งบประมาณ 2566 (บาท)	2567 (บาท)	2568 (บาท)	2569 (บาท)	2570 (บาท)	ผลที่คาดว่าจะได้รับ	หน่วยงานรับผิดชอบหลัก
10	โครงการจัดซื้อเครื่องตัดหญ้า โรงเรียนสกลทวาปี	- จัดซื้อเครื่องตัดหญ้า แบบข้อแข็ง จำนวน 2 เครื่องๆละ 9,500 บาท รวมเป็นเงิน 19,000 บาท (โดยใช้ราคาตามบัญชีราคามาตรฐานครุภัณฑ์)	19,000 (2 เครื่อง)	19,000 (2 เครื่อง)	19,000 (2 เครื่อง)	19,000 (2 เครื่อง)	19,000 (2 เครื่อง)	1. โรงเรียนมีเครื่องตัดหญ้าใช้ตัดหญ้าบริเวณโรงเรียน 2. โรงเรียนมีสภาพแวดล้อมที่ดีเหมาะแก่การจัดกิจกรรมการเรียนการสอน	- สำนักการศึกษาฯ อบจ.สกลนคร - ร.ร.สกลทวาปี อ.เมืองสกลนคร
11	โครงการจัดซื้อเครื่องตัดหญ้า โรงเรียนร่มไทรวิทยา	- จัดซื้อเครื่องตัดหญ้า แบบข้อแข็ง จำนวน 2 เครื่องๆละ 9,500 บาท รวมเป็นเงิน 19,000 บาท (โดยใช้ราคาตามบัญชีราคามาตรฐานครุภัณฑ์)	19,000 (2 เครื่อง)	19,000 (2 เครื่อง)	19,000 (2 เครื่อง)	19,000 (2 เครื่อง)	19,000 (2 เครื่อง)	1. โรงเรียนมีเครื่องตัดหญ้าใช้ตัดหญ้าบริเวณโรงเรียน 2. โรงเรียนมีสภาพแวดล้อมที่ดีเหมาะแก่การจัดกิจกรรมการเรียนการสอน	- สำนักการศึกษาฯ อบจ.สกลนคร - ร.ร.ร่มไทรวิทยา อ.กุดบาก
12	โครงการจัดซื้อเครื่องทำน้ำร้อน - น้ำเย็น โรงเรียนร่มไทรวิทยา	- จัดซื้อเครื่องทำน้ำร้อน - น้ำเย็น ของโรงเรียนร่มไทรวิทยา จำนวน 5 เครื่องๆละ 4,900 บาท รวมเป็นเงิน 24,500 บาท (โดยใช้ราคาตามท้องตลาด)	24,500 (5 เครื่อง)	24,500 (5 เครื่อง)	24,500 (5 เครื่อง)	24,500 (5 เครื่อง)	24,500 (5 เครื่อง)	1. โรงเรียนมีเครื่องทำน้ำร้อน - น้ำเย็น ไว้บริการคณะครู บุคลากรทางการศึกษา นักเรียน ตลอดจนผู้ปกครองและชุมชนที่เข้ามาใช้บริการที่โรงเรียน 1. โรงเรียนมีเครื่องทำน้ำร้อน - น้ำเย็น ในโรงเรียนที่ถูกสุขลักษณะและเพียงพอต่อการใช้บริการ	- สำนักการศึกษาฯ อบจ.สกลนคร - ร.ร.ร่มไทรวิทยา อ.กุดบาก
13	โครงการจัดซื้อเครื่องซักผ้า โรงเรียนภูดินแดงวิทยา	- เพื่อจ่ายเป็นค่าจัดซื้อเครื่องซักผ้า แบบ 2 ถัง โรงเรียนภูดินแดงวิทยา จำนวน 20 เครื่องๆ ละ 6,250 บาท เป็นเงิน 125,000 บาท (ราคาตามท้องตลาด)	170,000 (10 เครื่อง)	170,000 (10 เครื่อง)	170,000 (10 เครื่อง)	125,000 (20 เครื่อง)	125,000 (20 เครื่อง)	- นักเรียนโรงเรียนภูดินแดงวิทยามีการจัดสวัสดิการเครื่องซักผ้าและอื่นๆ โดยไม่เสียค่าใช้จ่าย	- สำนักการศึกษาฯ อบจ.สกลนคร - รร.ภูดินแดงวิทยา อ.วานรนิวาส
14	โครงการจัดซื้อเตียงเหล็ก ตู้เสื้อผ้าเหล็ก โรงเรียนภูดินแดงวิทยา (รวมทั้งโครงการ ครุภัณฑ์ จำนวน 2 รายการ รวมเป็นเงิน 437,000 บาท)	- เพื่อจ่ายเป็นค่าจัดซื้อครุภัณฑ์ ของโรงเรียนภูดินแดงวิทยา โดยมีรายละเอียดดังนี้ 1) เตียงเหล็ก จำนวน 20 หลังๆ ละ 4,600 บาท เป็นเงิน 92,000 บาท (โดยใช้ราคาตามท้องตลาด)	92,000 (20 หลัง)	92,000 (20 หลัง)	92,000 (20 หลัง)	92,000 (20 หลัง)	92,000 (20 หลัง)	- นักเรียนโรงเรียนภูดินแดงวิทยามีเตียงนอน ตู้เสื้อผ้าและอื่นๆ ใช้อย่างเพียงพอโดยไม่เสียค่าใช้จ่าย	- สำนักการศึกษาฯ อบจ.สกลนคร - รร.ภูดินแดงวิทยา อ.วานรนิวาส

ประเภทครุภัณฑ์งานบ้านงานครัว

กลยุทธ์ที่ 3.2 พัฒนาจัดระบบการศึกษาให้ทั่วถึงอย่างมีคุณภาพ

แผนงานที่ 3 แผนงานการศึกษา

แบบ ผ.03

ที่	ครุภัณฑ์	เป้าหมาย (ผลผลิตของครุภัณฑ์)	งบประมาณ 2566 (บาท)	2567 (บาท)	2568 (บาท)	2569 (บาท)	2570 (บาท)	ผลที่คาดว่าจะได้รับ	หน่วยงานรับผิดชอบหลัก
15	โครงการจัดซื้อครุภัณฑ์งานบ้านงานครัว โรงเรียนคำยางพิทยาคม	- เพื่อจัดซื้อครุภัณฑ์งานบ้านงานครัวของโรงเรียนคำยางพิทยาคม โดยมีรายละเอียด ดังนี้ 1. ตู้เย็น ขนาด 16 คิวบิกฟุต จำนวน 2 ตู้ๆ ละ 24,000 บาท เป็นเงิน 48,000 บาท 2. เครื่องทำน้ำเย็น แบบต่อท่อ ขนาด 2 ก๊อก จำนวน 3 เครื่องๆ ละ 15,600 บาท เป็นเงิน 46,800 บาท 3. เครื่องตัดหญ้า - แบบข้ออ่อน จำนวน 5 เครื่องๆ ละ 10,600 บาท เป็นเงิน 53,000 บาท - แบบรถเข็น จำนวน 2 เครื่องๆ ละ 13,800 บาท เป็นเงิน 27,600 บาท รวมทั้งสิ้น 175,000 บาท (โดยใช้ราคาตามบัญชีราคามาตรฐานครุภัณฑ์)	- - - -	48,000 (2 ตู้) 46,800 (3 เครื่อง) 53,000 (5 เครื่อง) 27,600 (2 เครื่อง)	48,000 (2 ตู้) 46,800 (3 เครื่อง) 53,000 (5 เครื่อง) 27,600 (2 เครื่อง)	48,000 (2 ตู้) 46,800 (3 เครื่อง) 53,000 (5 เครื่อง) 27,600 (2 เครื่อง)	48,000 (2 ตู้) 46,800 (3 เครื่อง) 53,000 (5 เครื่อง) 27,600 (2 เครื่อง)	- โรงเรียนคำยางพิทยาคมมีครุภัณฑ์งานบ้านงานครัวเพียงพอต่อการใช้งาน	- สำนักการศึกษาฯ อบจ.สกลนคร - ร.ร.คำยางพิทยาคม อ.บ้านม่วง
16	โครงการจัดซื้อเครื่องทำน้ำเย็นแบบต่อท่อโรงเรียนภูดินแดงวิทยา	- เพื่อจัดซื้อเครื่องทำน้ำเย็นแบบต่อท่อ ขนาด 2 ก๊อก ของโรงเรียนภูดินแดงวิทยา จำนวน 5 เครื่องๆ ละ 15,600 บาท เป็นเงิน 78,000 บาท (ตามบัญชีราคามาตรฐานครุภัณฑ์)	-	78,000 (5 เครื่อง)	78,000 (5 เครื่อง)	78,000 (5 เครื่อง)	78,000 (5 เครื่อง)	1. โรงเรียนมีเครื่องทำน้ำเย็นแบบต่อท่อไว้บริการนักเรียนและครูตลอดจนผู้ปกครองและชุมชนที่เข้ามาใช้บริการที่โรงเรียน 2. นักเรียนมีสุขภาพที่ดี และมีคุณภาพชีวิตที่ดีขึ้น	- สำนักการศึกษาฯ อบจ.สกลนคร - ร.ร.ภูดินแดงวิทยา อ.วานรนิวาส
17	โครงการจัดซื้อครุภัณฑ์ในรายวิชางานเกษตรโรงเรียนภูดินแดงวิทยา (รวมทั้งโครงการครุภัณฑ์ จำนวน 5 รายการ รวมทั้งสิ้น 158,700 บาท)	1. เครื่องตัดหญ้า แบบข้อแข็ง จำนวน 5 เครื่องๆ ละ 9,500 บาท เป็นเงิน 47,500 บาท 2. เครื่องตัดแต่งพุ่มไม้ ขนาด 22 นิ้ว จำนวน 1 เครื่องๆ ละ 11,000 บาท รวมทั้งสิ้น 58,500 บาท (โดยใช้ราคาตามบัญชีราคามาตรฐานครุภัณฑ์)	- -	47,500 (5 เครื่อง) 11,000 (1 เครื่อง)	47,500 (5 เครื่อง) 11,000 (1 เครื่อง)	47,500 (5 เครื่อง) 11,000 (1 เครื่อง)	47,500 (5 เครื่อง) 11,000 (1 เครื่อง)	1. ครู นักเรียนโรงเรียนภูดินแดงวิทยามีครุภัณฑ์ในรายวิชางานเกษตรในการจัดการเรียนการสอน 2. นักเรียนได้เรียนรู้ผ่านสื่อ อุปกรณ์ที่พร้อม ทำให้การเรียนรู้เกิดขึ้นอย่างมีประสิทธิภาพ	- สำนักการศึกษาฯ อบจ.สกลนคร - ร.ร.ภูดินแดงวิทยา อ.วานรนิวาส

ประเภทครุภัณฑ์งานบ้านงานครัว

กลยุทธ์ที่ 3.2 พัฒนาจัดระบบการศึกษาให้ทั่วถึงอย่างมีคุณภาพ

แผนงานที่ 3 แผนงานการศึกษา

แบบ ผ.03

ที่	ครุภัณฑ์	เป้าหมาย (ผลผลิตของครุภัณฑ์)	งบประมาณ					ผลที่คาดว่าจะได้รับ	หน่วยงานรับผิดชอบหลัก
			2566 (บาท)	2567 (บาท)	2568 (บาท)	2569 (บาท)	2570 (บาท)		
18	โครงการจัดซื้อครุภัณฑ์ในรายวิชาคหกรรมโรงเรียนภูดินแดงวิทยา (รวมทั้งโครงการครุภัณฑ์ จำนวน 4 รายการ รวมทั้งสิ้น 89,000 บาท)	1. ตู้เย็น ขนาด 9 คิวบิกฟุต จำนวน 1 เครื่องๆ ละ 13,000 บาท 2 .ตู้แช่อาหาร ขนาด 20 คิวบิกฟุต จำนวน 1 เครื่องๆ ละ 35,000 บาท 3. เครื่องทำน้ำร้อน - น้ำเย็น แบบต่อท่อ ขนาด 2 ก๊อก จำนวน 1 เครื่องๆ ละ 23,000 บาท รวมทั้งสิ้น 71,000 บาท (โดยใช้ราคาตามบัญชีราคามาตรฐานครุภัณฑ์)	- - -	13,000 (1 เครื่อง) 35,000 (1 เครื่อง) 23,000 (1 เครื่อง)	13,000 (1 เครื่อง) 35,000 (1 เครื่อง) 23,000 (1 เครื่อง)	13,000 (1 เครื่อง) 35,000 (1 เครื่อง) 23,000 (1 เครื่อง)	13,000 (1 เครื่อง) 35,000 (1 เครื่อง) 23,000 (1 เครื่อง)	1. ครู นักเรียนโรงเรียนภูดินแดงวิทยามีครุภัณฑ์ในรายวิชางานคหกรรมในการจัดการเรียนการสอน 2. นักเรียนได้เรียนรู้ผ่านสื่อ อุปกรณ์ที่พร้อม ทำให้การเรียนรู้เกิดขึ้นอย่างมีประสิทธิภาพ	- สำนักการศึกษาฯ อบจ.สกลนคร - ร.ร.ภูดินแดงวิทยา อ.วานรนิวาส
		รวม	**2,287,300**	**2,675,200**	**2,675,200**	**2,630,200**	**2,630,200**		

บัญชีครุภัณฑ์ สำหรับที่ไม่ได้ดำเนินการจัดทำเป็นโครงการพัฒนาท้องถิ่น

แผนพัฒนาท้องถิ่น พ.ศ. 2566 - 2570 ทบทวน ครั้งที่ 1/2569 องค์การบริหารส่วนจังหวัดสกลนคร

ประเภทครุภัณฑ์

แบบ ผ.03

ประเภทครุภัณฑ์งานบ้านงานครัว

กลยุทธ์ที่ 3.3 พัฒนาส่งเสริมและสนับสนุนการให้บริการสุขภาพอย่างทั่วถึงและมีมาตรฐาน

แผนงานที่ 4 แผนงานสาธารณสุข

ที่	ครุภัณฑ์	เป้าหมาย (ผลผลิตของครุภัณฑ์)	งบประมาณ					ผลที่คาดว่าจะได้รับ	หน่วยงานรับผิดชอบหลัก
			2566 (บาท)	2567 (บาท)	2568 (บาท)	2569 (บาท)	2570 (บาท)		
1	บริหารจัดการโรงผลิตน้ำดื่ม องค์การบริหารส่วนจังหวัดสกลนคร	- เครื่องกรองน้ำ จำนวน 1 ชุดๆ ละ 384,000 บาท (ราคาตามท้องตลาด)	384,000 (1 ชุด)	384,000 (1 ชุด)	384,000 (1 ชุด)	384,000 (1 ชุด)	384,000 (1 ชุด)	1. มีน้ำดื่มไว้บริการหน่วยงานภาครัฐและช่วยเหลือประชาชนที่ได้รับความเดือดร้อนจากภัยพิบัติหรือสาธารณภัยต่างๆ 2. ใช้ในกิจการงานตามภารกิจองค์การบริหารส่วนจังหวัดสกลนคร 3. มีน้ำดื่มที่สะอาดไว้บริการประชาชนที่มาติดต่อราชการกับองค์การบริหารส่วนจังหวัดสกลนคร	กองสาธารณสุข อบจ.สกลนคร
2	ปรับปรุงคุณภาพน้ำ เพื่ออุปโภคบริโภคในเขตพื้นที่จังหวัดสกลนคร	ค่าครุภัณฑ์งานบ้านงานครัว - ถังกรองน้ำด้วยแรงดันตามระบบมาตรฐานประปา ขนาดปริมาตรความจุไม่น้อยกว่า 1.5 ลบ.ม. พร้อมสารกรองความขุ่น กลิ่น สี เชื้อโรค และอื่นๆ ในถังเดียวกัน เป็นไปตามมาตรฐานคุณภาพน้ำประปา จำนวน 1,563 ชุด/ปี จำนวน 1,563 ชุดๆ ละ 321,000 บาท เป็นเงิน 501,723,000 บาท	420,611,115 (1,563 เครื่อง)	501,723,000 (1,563 ชุด)	501,723,000 (1,563 ชุด)	501,723,000 (1,563 ชุด)	501,723,000 (1,563 ชุด)	- หน่วยงานส่วนราชการสถานบริการสาธารณสุข มีระบบน้ำสะอาดใช้ในการบริการประชาชนในพื้นที่จังหวัดสกลนคร	กองสาธารณสุข อบจ.สกลนคร
		รวม	**420,995,115**	**502,107,000**	**502,107,000**	**502,107,000**	**502,107,000**		

บัญชีครุภัณฑ์ สำหรับที่ไม่ได้ดำเนินการจัดทำเป็นโครงการพัฒนาท้องถิ่น **แบบ ผ.03**

แผนพัฒนาท้องถิ่น พ.ศ. 2566 - 2570 ทบทวน ครั้งที่ 1/2569 องค์การบริหารส่วนจังหวัดสกลนคร

ประเภทครุภัณฑ์

ประเภทครุภัณฑ์งานบ้านงานครัว

กลยุทธ์ที่ 5.1 พัฒนาและปรับปรุงโครงสร้างพื้นฐาน

แผนงานที่ 9 แผนงานอุตสาหกรรมและการโยธา

ที่	ครุภัณฑ์	เป้าหมาย (ผลผลิตของครุภัณฑ์)	งบประมาณ 2566 (บาท)	2567 (บาท)	2568 (บาท)	2569 (บาท)	2570 (บาท)	ผลที่คาดว่าจะได้รับ	หน่วยงานรับผิดชอบหลัก
1	ก่อสร้างโรงอาหาร โรงเรียนร่มไทรวิทยา	1. โต๊ะอาหาร จำนวน 44 ชุดๆ ละ 3,000 บาท เป็นเงิน 132,000 บาท (ราคาตามท้องตลาด)	132,000 (44 ชุด)	132,000 (44 ชุด)	132,000 (44 ชุด)	132,000 (44 ชุด)	132,000 (44 ชุด)	1. โรงเรียนมีโรงอาหารที่ได้มาตรฐาน สะอาด และถูกสุขลักษณะตามหลักสุขาภิบาลที่กรมอนามัยกำหนด 2. นักเรียนมีสุขภาพร่างกายสมบูรณ์แข็งแรงดี	- สำนักการศึกษาฯ อบจ.สกลนคร - ร.ร.ร่มไทรวิทยา อ.กุดบาก
		2. เก้าอี้อาหาร จำนวน 88 ตัวๆ ละ 1,200 บาท เป็นเงิน 105,600 บาท (ราคาตามท้องตลาด)	105,600 (88 ตัว)	105,600 (88 ตัว)	105,600 (88 ตัว)	105,600 (88 ตัว)	105,600 (88 ตัว)		
		3. อ่างล้างจานสแตนเลสสำเร็จรูป จำนวน 5 ตัวๆ ละ 4,500 บาท เป็นเงิน 22,500 บาท (ราคาตามท้องตลาด)	22,500 (5 ตัว)	22,500 (5 ตัว)	22,500 (5 ตัว)	22,500 (5 ตัว)	22,500 (5 ตัว)		
		รวมเป็นเงินทั้งสิ้น 260,100 บาท							
2	โครงการก่อสร้างอาคารสำนักงานองค์การบริหารส่วนจังหวัดสกลนคร (รวมทั้งโครงการ ครุภัณฑ์ จำนวน 52 รายการ รวมเป็นเงิน 8,927,539 บาท)	- ชุดโต๊ะอาหาร โต๊ะ+เก้าอี้ 4 ตัว จำนวน 1 ชุดๆ ละ 15,000 บาท (โดยใช้ราคาตามท้องตลาด)	15,000 (1 ชุด)	15,000 (1 ชุด)	15,000 (1 ชุด)	15,000 (1 ชุด)	15,000 (1 ชุด)	1. มีอาคารสำนักงานองค์การบริหารส่วนจังหวัดสกลนครแห่งใหม่ที่มีพื้นที่เพียงพอต่อบุคลากรสังกัดสำนักงานองค์การบริหารส่วนจังหวัดสกลนคร และมีพื้นที่จัดเก็บเอกสาร วัสดุ อุปกรณ์ต่างๆ อย่างเพียงพอ 2. สามารถให้บริการประชาชนที่มาติดต่อประสานงานได้อย่างเต็มประสิทธิภาพ	สำนักช่าง อบจ.สกลนคร

ประเภทครุภัณฑ์งานบ้านงานครัว

แบบ ผ.03

กลยุทธ์ที่ 5.1 พัฒนาและปรับปรุงโครงสร้างพื้นฐาน

แผนงานที่ 9 แผนงานอุตสาหกรรมและการโยธา

ที่	ครุภัณฑ์	เป้าหมาย (ผลผลิตของครุภัณฑ์)	งบประมาณ					ผลที่คาดว่าจะได้รับ	หน่วยงานรับผิดชอบหลัก
			2566 (บาท)	2567 (บาท)	2568 (บาท)	2569 (บาท)	2570 (บาท)		
3	โครงการจัดซื้อเครื่องตัดหญ้าแบบข้อแข็ง เป็นเครื่องตัดหญ้าแบบสายสะพาย ขนาดไม่น้อยกว่า 1.4 แรงม้า ปริมาตรกระบอกสูบไม่น้อยกว่า 30 ซีซี พร้อมใบมีด	- จัดซื้อเครื่องตัดหญ้า แบบข้อแข็ง เป็นเครื่องตัดหญ้าแบบสายสะพาย ขนาดไม่น้อยกว่า 1.4 แรงม้า ปริมาตรกระบอกสูบไม่น้อยกว่า 30 ซีซี พร้อมใบมีด จำนวน 9 เครื่อง ๆ ละ 9,500 บาท (ตามบัญชีราคามาตรฐานครุภัณฑ์ กองมาตรฐานงบประมาณ 1 สำนักงานงบประมาณ ธันวาคม 2568)	-	-	-	-	85,500 (9 เครื่อง)	- สำนักช่าง มีเครื่องตัดหญ้าที่ทันสมัยเพียงพอต่อการใช้ในการปฏิบัติงาน	สำนักช่าง อบจ.สกลนคร
		รวม	**275,100**	**275,100**	**275,100**	**275,100**	**360,600**		

บัญชีครุภัณฑ์ สำหรับที่ไม่ได้ดำเนินการจัดทำเป็นโครงการพัฒนาท้องถิ่น

แผนพัฒนาท้องถิ่น พ.ศ. 2566 - 2570 ทบทวน ครั้งที่ 1/2569 องค์การบริหารส่วนจังหวัดสกลนคร

ประเภทครุภัณฑ์

แบบ ผ.03

ประเภทครุภัณฑ์โรงงาน

กลยุทธ์ที่ 3.2 พัฒนาจัดระบบการศึกษาให้ทั่วถึงอย่างมีคุณภาพ

แผนงานที่ 3 แผนงานการศึกษา

ที่	ครุภัณฑ์	เป้าหมาย (ผลผลิตของครุภัณฑ์)	งบประมาณ 2566 (บาท)	2567 (บาท)	2568 (บาท)	2569 (บาท)	2570 (บาท)	ผลที่คาดว่าจะได้รับ	หน่วยงานรับผิดชอบหลัก
1	โครงการจัดซื้ออุปกรณ์งานช่างและอุปกรณ์งานสวน โรงเรียนธาตุทองอำนวยวิทย์ (รวมทั้งโครงการ ครุภัณฑ์ จำนวน 9 รายการ รวมเป็นเงิน 125,500 บาท)	1. กบไฟฟ้าแบบมือถือขนาด 5 นิ้ว จำนวน 1 ตัว ๆ ละ 14,500 บาท 2. เครื่องเจีย/ตัด แบบมือถือ ขนาด 5 นิ้ว จำนวน 1 ตัว ๆ ละ 5,300 บาท 3. เลื่อยวงเดือนไฟฟ้า แบบมือถือ ขนาด 9 นิ้ว ขนาด 9 นิ้ว จำนวน 1 เครื่อง ๆ ละ 6,900 บาท 4. เครื่องตัดเหล็ก แบบมือถือ ขนาด 1.60 มม. ขนาด 1.60 มม. จำนวน 1 เครื่อง ๆ ละ 15,000 บาท (โดยใช้ราคาตามบัญชีราคามาตรฐานครุภัณฑ์)	14,500 (1 ตัว) 5,300 (1 ตัว) 6,300 (1 เครื่อง) 13,700 (1 เครื่อง)	14,500 (1 ตัว) 5,300 (1 ตัว) 6,300 (1 เครื่อง) 13,700 (1 เครื่อง)	14,500 (1 ตัว) 5,300 (1 ตัว) 6,300 (1 เครื่อง) 13,700 (1 เครื่อง)	14,500 (1 ตัว) 5,300 (1 ตัว) 6,300 (1 เครื่อง) 13,700 (1 เครื่อง)	14,500 (1 ตัว) 5,300 (1 ตัว) 6,300 (1 เครื่อง) 13,700 (1 เครื่อง)	1. ครู นักเรียนได้มีอุปกรณ์งานช่างและอุปกรณ์งานสวนจัดการเรียนการสอน 2. โรงเรียนมีการบริหารจัดการงบประมาณให้เพียงพอในสถานศึกษา 3. นักเรียนได้ใช้พื้นที่ในสถานศึกษาทำเป็นร่มรื่น สวยงาม สร้างบรรยากาศที่ดี	- สำนักการศึกษาฯ อบจ.สกลนคร - ร.ร.ธาตุทองอำนวยวิทย์ อ.วานรนิวาส
2	โครงการจัดซื้อครุภัณฑ์ในรายวิชางานช่างโรงเรียนภูดินแดงวิทยา (รวมทั้งโครงการครุภัณฑ์ จำนวน 7 รายการ รวมทั้งสิ้น 76,700 บาท)	1. กบไฟฟ้า แบบมือถือ ขนาด 5 นิ้ว จำนวน 1 เครื่องๆ ละ 14,500 บาท 2. เครื่องเจีย/ตัด แบบมือถือ ขนาด 5 นิ้ว จำนวน 1 เครื่องๆ ละ 5,300 บาท 3. เลื่อยวงเดือนไฟฟ้า แบบมือถือ ขนาด 9 นิ้ว จำนวน 1 เครื่องๆ ละ 6,300 บาท 4. เครื่องขัดกระดาษทราย แบบมือถือ แบบสายพาน ขนาด 75 มิลลิเมตร จำนวน 1 เครื่องๆ ละ 7,600 บาท 5. เครื่องตัดเหล็กแบบมือถือ ขนาด 1.60 มม. จำนวน 1 เครื่องๆ ละ 13,500 บาท รวมทั้งสิ้น 47,200 บาท (โดยใช้ราคาตามบัญชีราคามาตรฐานครุภัณฑ์)	- - - - -	14,500 (1 เครื่อง) 5,300 (1 เครื่อง) 6,300 (1 เครื่อง) 7,600 (1 เครื่อง) 13,500 (1 เครื่อง)	14,500 (1 เครื่อง) 5,300 (1 เครื่อง) 6,300 (1 เครื่อง) 7,600 (1 เครื่อง) 13,500 (1 เครื่อง)	14,500 (1 เครื่อง) 5,300 (1 เครื่อง) 6,300 (1 เครื่อง) 7,600 (1 เครื่อง) 13,500 (1 เครื่อง)	14,500 (1 เครื่อง) 5,300 (1 เครื่อง) 6,300 (1 เครื่อง) 7,600 (1 เครื่อง) 13,500 (1 เครื่อง)	1. ครู นักเรียนโรงเรียนภูดินแดงวิทยามีครุภัณฑ์ในรายวิชางานช่างในการจัดการเรียนการสอน 2. นักเรียนได้เรียนรู้ผ่านสื่อ อุปกรณ์ที่พร้อม ทำให้การเรียนรู้เกิดขึ้นอย่างมีประสิทธิภาพ	- สำนักการศึกษาฯ อบจ.สกลนคร - ร.ร.ภูดินแดงวิทยา อ.วานรนิวาส
		รวม	**39,800**	**87,000**	**87,000**	**87,000**	**87,000**		

บัญชีครุภัณฑ์ สำหรับที่ไม่ได้ดำเนินการจัดทำเป็นโครงการพัฒนาท้องถิ่น

แผนพัฒนาท้องถิ่น พ.ศ. 2566 - 2570 ทบทวน ครั้งที่ 1/2569 องค์การบริหารส่วนจังหวัดสกลนคร

ประเภทครุภัณฑ์

แบบ ผ.03

ประเภทครุภัณฑ์กีฬา

กลยุทธ์ที่ 3.2 พัฒนาจัดระบบการศึกษาให้ทั่วถึงอย่างมีคุณภาพ

แผนงานที่ 3 แผนงานการศึกษา

ที่	ครุภัณฑ์	เป้าหมาย (ผลผลิตของครุภัณฑ์)	งบประมาณ					ผลที่คาดว่าจะได้รับ	หน่วยงานรับผิดชอบหลัก
			2566 (บาท)	2567 (บาท)	2568 (บาท)	2569 (บาท)	2570 (บาท)		
1	โครงการจัดซื้อเครื่องออกกำลังกาย โรงเรียนร่มไทรวิทยา	- จัดซื้อเครื่องออกกำลังกาย โรงเรียนร่มไทรวิทยา ครุภัณฑ์ จำนวน 12 รายการ เป็นเงิน 488,360 บาท						1. นักเรียนมีสมรรถภาพร่างกายระบบกล้ามเนื้อให้มีความแข็งแรง 2. นักเรียนมีศักยภาพของนักกีฬาไปสู่ความเป็นเลิศอย่างต่อเนื่องเป็นระบบ 3. นักเรียนมีผลงานทางการกีฬาของจังหวัดสกลนคร	- สำนักการศึกษาฯ อบจ.สกลนคร - ร.ร.ร่มไทรวิทยา อ.กุดบาก
		1. ชุดเครื่องฝึกกล้ามเนื้อ 3 สถานี จำนวน 2 ชุดๆ ละ 39,900 บาท เป็นเงิน 79,800 บาท	79,800 (2 ชุด)	79,800 (2 ชุด)	79,800 (2 ชุด)	79,800 (2 ชุด)	79,800 (2 ชุด)		
		2. ลู่วิ่งไฟฟ้า จำนวน 2 เครื่องๆ ละ 39,800 บาท เป็นเงิน 79,600 บาท	79,600 (2 เครื่อง)	79,600 (2 เครื่อง)	79,600 (2 เครื่อง)	79,600 (2 เครื่อง)	79,600 (2 เครื่อง)		
		3. ชุดโฮมยิม จำนวน 2 ชุดๆ ละ 39,900 บาท เป็นเงิน 79,800 บาท	79,800 (2 ชุด)	79,800 (2 ชุด)	79,800 (2 ชุด)	79,800 (2 ชุด)	79,800 (2 ชุด)		
		4. เครื่องเดินวงรี จำนวน 2 เครื่องๆ ละ 39,900 บาท เป็นเงิน 79,800 บาท	79,800 (2 เครื่อง)	79,800 (2 เครื่อง)	79,800 (2 เครื่อง)	79,800 (2 เครื่อง)	79,800 (2 เครื่อง)		
		5. จักรยานออกกำลังกาย จำนวน 2 เครื่องๆ ละ 19,900 บาท เป็นเงิน 39,800 บาท	39,800 (2 เครื่อง)	39,800 (2 เครื่อง)	39,800 (2 เครื่อง)	39,800 (2 เครื่อง)	39,800 (2 เครื่อง)		
		6. บาร์โหนแบบตั้งพื้น จำนวน 2 ชุดๆ ละ 16,900 บาท เป็นเงิน 33,800 บาท	33,800 (2 ชุด)	33,800 (2 ชุด)	33,800 (2 ชุด)	33,800 (2 ชุด)	33,800 (2 ชุด)		
		7. เบาะนั่งซิทอัพ จำนวน 2 เครื่องๆ ละ 25,900 บาท เป็นเงิน 51,800 บาท	51,800 (2 เครื่อง)	51,800 (2 เครื่อง)	51,800 (2 เครื่อง)	51,800 (2 เครื่อง)	51,800 (2 เครื่อง)		

แบบ ผ.03

ที่	ครุภัณฑ์	เป้าหมาย (ผลผลิตของครุภัณฑ์)	งบประมาณ 2566 (บาท)	2567 (บาท)	2568 (บาท)	2569 (บาท)	2570 (บาท)	ผลที่คาดว่าจะได้รับ	หน่วยงานรับผิดชอบหลัก
		8. ม้านั่งออกกำลังกาย จำนวน 2 เครื่องๆ ละ 12,900 บาท เป็นเงิน 25,800 บาท	25,800 (2 เครื่อง)	25,800 (2 เครื่อง)	25,800 (2 เครื่อง)	25,800 (2 เครื่อง)	25,800 (2 เครื่อง)		
		9. เครื่องบริหารร่างกาย จำนวน 2 เครื่องๆ ละ 3,990 บาท เป็นเงิน 7,980 บาท	7,980 (2 เครื่อง)	7,980 (2 เครื่อง)	7,980 (2 เครื่อง)	7,980 (2 เครื่อง)	7,980 (2 เครื่อง)		
		10. ชุดดัมเบล 15 กก. จำนวน 2 ชุดๆ ละ 3,390 บาท เป็นเงิน 6,780 บาท	6,780 (2 ชุด)	6,780 (2 ชุด)	6,780 (2 ชุด)	6,780 (2 ชุด)	6,780 (2 ชุด)		
		11. เคเทิลเบล 6 กก. จำนวน 4 ตัวๆ ละ 500 บาท เป็นเงิน 2,000 บาท	2,000 (4 ตัว)	2,000 (4 ตัว)	2,000 (4 ตัว)	2,000 (4 ตัว)	2,000 (4 ตัว)		
		12. เคเทิลเบล 2 กก. จำนวน 4 ตัวๆ ละ 350 บาท เป็นเงิน 1,400 บาท (โดยใช้ราคาตามท้องตลาด)	1,400 (4 ตัว)	1,400 (4 ตัว)	1,400 (4 ตัว)	1,400 (4 ตัว)	1,400 (4 ตัว)		
2	โครงการจัดซื้ออุปกรณ์ออกกำลังกายกลางแจ้งโรงเรียนในสังกัดองค์การบริหารส่วนจังหวัดสกลนคร	- จัดซื้ออุปกรณ์ออกกำลังกายกลางแจ้งโรงเรียนในสังกัดฯ ครุภัณฑ์ จำนวน 26 รายการ เป็นเงิน 11,406,000 บาท						1. นักเรียน เยาวชน ประชาชนทั่วไปได้มีอุปกรณ์ในการออกกำลังกายที่ถูกวิธี 2. นักเรียน เยาวชน ประชาชนทั่วไปสามารถเลือกใช้อุปกรณ์ออกกำลังกายให้เหมาะสมกับร่างกายของตนเอง 3. ใช้เป็นศูนย์รวมในการประกอบกิจกรรมการเรียนการสอนทางด้านนันทนาการ	สำนักการศึกษาฯ อบจ.สกลนคร
		1. อุปกรณ์ฝึกกล้ามเนื้อออกแบบไฮโดรลิก จำนวน 6 เครื่องๆ ละ 88,000 บาท เป็นเงิน 528,000 บาท	528,000 (6 เครื่อง)	528,000 (6 เครื่อง)	528,000 (6 เครื่อง)	528,000 (6 เครื่อง)	528,000 (6 เครื่อง)		
		2. อุปกรณ์ฝึกกล้ามเนื้อหลังส่วนบนชนิดดึงเข้าแบบไฮโดรลิก จำนวน 6 เครื่องๆ ละ 88,000 บาท เป็นเงิน 528,000 บาท	528,000 (6 เครื่อง)	528,000 (6 เครื่อง)	528,000 (6 เครื่อง)	528,000 (6 เครื่อง)	528,000 (6 เครื่อง)		

ที่	ครุภัณฑ์	เป้าหมาย (ผลผลิตของครุภัณฑ์)	งบประมาณ					ผลที่คาดว่าจะได้รับ	หน่วยงานรับผิดชอบหลัก
			2566 (บาท)	2567 (บาท)	2568 (บาท)	2569 (บาท)	2570 (บาท)		
		3. อุปกรณ์ฝึกกล้ามเนื้อไหล่แบบไฮโดรลิก จำนวน 6 เครื่องๆ ละ 88,000 บาท เป็นเงิน 528,000 บาท	528,000 (6 เครื่อง)	528,000 (6 เครื่อง)	528,000 (6 เครื่อง)	528,000 (6 เครื่อง)	528,000 (6 เครื่อง)		
		4. อุปกรณ์ฝึกกล้ามเนื้อหลังส่วนบนชนิดดึงลงแบบไฮโดรลิก จำนวน 6 เครื่องๆ ละ 88,000 บาท เป็นเงิน 528,000 บาท	528,000 (6 เครื่อง)	528,000 (6 เครื่อง)	528,000 (6 เครื่อง)	528,000 (6 เครื่อง)	528,000 (6 เครื่อง)		
		5. อุปกรณ์ฝึกกล้ามเนื้อท้องแบบไฮโดรลิก จำนวน 6 เครื่องๆ 88,000 บาท เป็นเงิน 528,000 บาท	528,000 (6 เครื่อง)	528,000 (6 เครื่อง)	528,000 (6 เครื่อง)	528,000 (6 เครื่อง)	528,000 (6 เครื่อง)		
		6. อุปกรณ์ฝึกกล้ามเนื้อหลังส่วนล่างแบบไฮโดรลิก จำนวน 6 เครื่องๆ ละ 88,000 บาท เป็นเงิน 528,000 บาท	528,000 (6 เครื่อง)	528,000 (6 เครื่อง)	528,000 (6 เครื่อง)	528,000 (6 เครื่อง)	528,000 (6 เครื่อง)		
		7. อุปกรณ์ฝึกกล้ามเนื้อต้นขาด้านหน้าแบบไฮโดรลิก จำนวน 6 เครื่องๆ ละ 88,000 บาท เป็นเงิน 528,000 บาท	528,000 (6 เครื่อง)	528,000 (6 เครื่อง)	528,000 (6 เครื่อง)	528,000 (6 เครื่อง)	528,000 (6 เครื่อง)		
		8. อุปกรณ์ฝึกกล้ามเนื้อต้นขาด้านหลังแบบไฮโดรลิก จำนวน 6 เครื่องๆ ละ 88,000 บาท เป็นเงิน 528,000 บาท	528,000 (6 เครื่อง)	528,000 (6 เครื่อง)	528,000 (6 เครื่อง)	528,000 (6 เครื่อง)	528,000 (6 เครื่อง)		
		9. อุปกรณ์ฝึกกล้ามเนื้อต้นขาด้านใน-ด้านนอกแบบไฮโดรลิก จำนวน 6 เครื่องๆ ละ 88,000 บาท เป็นเงิน 528,000 บาท	528,000 (6 เครื่อง)	528,000 (6 เครื่อง)	528,000 (6 เครื่อง)	528,000 (6 เครื่อง)	528,000 (6 เครื่อง)		
		10. อุปกรณ์ฝึกกล้ามเนื้อท้องแบบโค้ง จำนวน 6 เครื่องๆ ละ 26,000 บาท เป็นเงิน 156,000 บาท	156,000 (6 เครื่อง)	156,000 (6 เครื่อง)	156,000 (6 เครื่อง)	156,000 (6 เครื่อง)	156,000 (6 เครื่อง)		

ที่	ครุภัณฑ์	เป้าหมาย (ผลผลิตของครุภัณฑ์)	งบประมาณ 2566 (บาท)	2567 (บาท)	2568 (บาท)	2569 (บาท)	2570 (บาท)	ผลที่คาดว่าจะได้รับ	หน่วยงานรับผิดชอบหลัก
		11. อุปกรณ์บริหารหน้าอกและหัวไหล่ จำนวน 6 เครื่องๆ ละ 36,000 บาท เป็นเงิน 216,000 บาท	216,000 (6 เครื่อง)	216,000 (6 เครื่อง)	216,000 (6 เครื่อง)	216,000 (6 เครื่อง)	216,000 (6 เครื่อง)		
		12. อุปกรณ์ฝึกก้าว,เดินและวิ่งไร้แรงกระแทก จำนวน 6 เครื่องๆ ละ 168,000 บาท เป็นเงิน 1,008,000 บาท	1,008,000 (6 เครื่อง)	1,008,000 (6 เครื่อง)	1,008,000 (6 เครื่อง)	1,008,000 (6 เครื่อง)	1,008,000 (6 เครื่อง)		
		13. อุปกรณ์บริหารกล้ามเนื้อข้อต่อมือ, หัวไหล่และแขนแบบปั่นจักรยานโดยใช้มือ จำนวน 6 เครื่องๆ ละ 68,000 บาท เป็นเงิน 408,000 บาท	408,000 (6 เครื่อง)	408,000 (6 เครื่อง)	408,000 (6 เครื่อง)	408,000 (6 เครื่อง)	408,000 (6 เครื่อง)		
		14. อุปกรณ์จักรยานนั่งพิงควบคุมความดันโลหิต จำนวน 6 เครื่องๆ ละ 88,000 บาท เป็นเงิน 528,000 บาท	528,000 (6 เครื่อง)	528,000 (6 เครื่อง)	528,000 (6 เครื่อง)	528,000 (6 เครื่อง)	528,000 (6 เครื่อง)		
		15. อุปกรณ์บริหารขาและสะโพกแบบเดินในอากาศ จำนวน 6 เครื่องๆ ละ 35,500 บาท เป็นเงิน 213,000 บาท	213,000 (6 เครื่อง)	213,000 (6 เครื่อง)	213,000 (6 เครื่อง)	213,000 (6 เครื่อง)	213,000 (6 เครื่อง)		
		16. อุปกรณ์บริหารร่างกายแบบเดินสลับเท้า จำนวน 6 เครื่องๆ ละ 35,500 บาท เป็นเงิน 213,000 บาท	213,000 (6 เครื่อง)	213,000 (6 เครื่อง)	213,000 (6 เครื่อง)	213,000 (6 เครื่อง)	213,000 (6 เครื่อง)		
		17. อุปกรณ์เสริมสร้างความแข็งแรงกล้ามเนื้อแขน กล้ามเนื้อขา และกล้ามเนื้อส่วนลำตัว จำนวน 6 เครื่องๆ ละ 42,000 บาท เป็นเงิน 252,000 บาท	252,000 (6 เครื่อง)	252,000 (6 เครื่อง)	252,000 (6 เครื่อง)	252,000 (6 เครื่อง)	252,000 (6 เครื่อง)		
		18. อุปกรณ์ยืดเหยียดกล้ามเนื้อ จำนวน 6 เครื่องๆ ละ 58,000 บาท เป็นเงิน 348,000 บาท	348,000 (6 เครื่อง)	348,000 (6 เครื่อง)	348,000 (6 เครื่อง)	348,000 (6 เครื่อง)	348,000 (6 เครื่อง)		
		19. อุปกรณ์บริหารกล้ามเนื้อข้อเข่าและสะโพก จำนวน 6 เครื่องๆ ละ 65,000 บาท	390,000 (6 เครื่อง)	390,000 (6 เครื่อง)	390,000 (6 เครื่อง)	390,000 (6 เครื่อง)	390,000 (6 เครื่อง)		

ที่	ครุภัณฑ์	เป้าหมาย (ผลผลิตของครุภัณฑ์)	งบประมาณ					ผลที่คาดว่าจะได้รับ	หน่วยงานรับผิดชอบหลัก
			2566 (บาท)	2567 (บาท)	2568 (บาท)	2569 (บาท)	2570 (บาท)		
		เป็นเงิน 390,000 บาท							
		20. อุปกรณ์บริหารกล้ามเนื้อข้อต่อเอวและสะโพก จำนวน 6 เครื่องๆ ละ 65,000 บาท เป็นเงิน 390,000 บาท	390,000 (6 เครื่อง)	390,000 (6 เครื่อง)	390,000 (6 เครื่อง)	390,000 (6 เครื่อง)	390,000 (6 เครื่อง)		
		21. อุปกรณ์บริหารกล้ามเนื้อข้อต่อหัวไหล่และแขน จำนวน 6 เครื่องๆ ละ 65,000 บาท เป็นเงิน 390,000 บาท	390,000 (6 เครื่อง)	390,000 (6 เครื่อง)	390,000 (6 เครื่อง)	390,000 (6 เครื่อง)	390,000 (6 เครื่อง)		
		22. อุปกรณ์บริหารกล้ามเนื้อข้อต่อมือและแขน จำนวน 6 เครื่องๆ ละ 65,000 บาท เป็นเงิน 390,000 บาท	390,000 (6 เครื่อง)	390,000 (6 เครื่อง)	390,000 (6 เครื่อง)	390,000 (6 เครื่อง)	390,000 (6 เครื่อง)		
		23. เครื่องฝึกกล้ามเนื้อขาที่ใช้ในการทรงตัวหน้า/หลัง จำนวน 6 เครื่องๆ ละ 58,000 บาท เป็นเงิน 348,000 บาท	348,000 (6 เครื่อง)	348,000 (6 เครื่อง)	348,000 (6 เครื่อง)	348,000 (6 เครื่อง)	348,000 (6 เครื่อง)		
		24. เครื่องฝึกกล้ามเนื้อขาที่ใช้ในการทรงตัวซ้าย/ขวา จำนวน 6 เครื่องๆ ละ 58,000 บาท เป็นเงิน 348,000 บาท	348,000 (6 เครื่อง)	348,000 (6 เครื่อง)	348,000 (6 เครื่อง)	348,000 (6 เครื่อง)	348,000 (6 เครื่อง)		
		25. เครื่องฝึกระบบประสาทและกล้ามเนื้อในขณะเดินแนวราบ จำนวน 6 เครื่องๆ ละ 88,000 บาท เป็นเงิน 528,000 บาท	528,000 (6 เครื่อง)	528,000 (6 เครื่อง)	528,000 (6 เครื่อง)	528,000 (6 เครื่อง)	528,000 (6 เครื่อง)		
		26. เครื่องฝึกสมดุลการเดินบนสะพานคานเดี่ยว จำนวน 6 เครื่องๆ ละ 88,000 บาท เป็นเงิน 528,000 บาท (โดยใช้ราคาตามท้องตลาด) โดยจัดซื้ออุปกรณ์ออกกำลังกายกลางแจ้งโรงเรียนในสังกัดฯ จำนวน 6 ชุดๆ ละ 1,901,000 บาท	528,000 (6 เครื่อง)	528,000 (6 เครื่อง)	528,000 (6 เครื่อง)	528,000 (6 เครื่อง)	528,000 (6 เครื่อง)		

ประเภทครุภัณฑ์กีฬา

กลยุทธ์ที่ 3.2 พัฒนาจัดระบบการศึกษาให้ทั่วถึงอย่างมีคุณภาพ

แผนงานที่ 3 แผนงานการศึกษา

แบบ ผ.03

ที่	ครุภัณฑ์	เป้าหมาย (ผลผลิตของครุภัณฑ์)	งบประมาณ					ผลที่คาดว่าจะได้รับ	หน่วยงานรับผิดชอบหลัก
			2566 (บาท)	2567 (บาท)	2568 (บาท)	2569 (บาท)	2570 (บาท)		
3	โครงการจัดซื้อสนามเซปักตะกร้อแบบเคลื่อนที่ โรงเรียนในสังกัดองค์การบริหารส่วนจังหวัดสกลนคร	- จัดซื้อสนามเซปักตะกร้อแบบเคลื่อนที่ โรงเรียนในสังกัดองค์การบริหารส่วนจังหวัดสกลนคร จำนวน 6 ชุดๆ ละ 682,000 บาท เป็นเงิน 4,092,000 บาท โดย 1 ชุด ประกอบด้วย 1. พื้นสนามเซปักตะกร้อ 2. ขาตั้งปล่อยคอร์ท จำนวน 1 อัน 3. แกนเหล็กสำหรับม้วนคอร์ทยาง จำนวน 5 ชุด 4. ตาข่ายเซปักตะกร้อชนิดแข่งขัน จำนวน 1 ผืน 5. ชุดเสาตะกร้อแข่งขันพร้อมเก้าอี้กรรมการและผู้ช่วยกรรมการ จำนวน 1 ชุด (โดยใช้ราคาตามท้องตลาด)	4,092,000 (6 ชุด)	4,092,000 (6 ชุด)	4,092,000 (6 ชุด)	4,092,000 (6 ชุด)	4,092,000 (6 ชุด)	1. มีสนามเซปักตะกร้อแบบเคลื่อนที่ ที่ได้มาตรฐานไว้ใช้ในการซ้อมเล่นกีฬา ใช้ในการแข่งขันและออกกำลังกาย 2. เกิดแรงกระตุ้นให้นักเรียน ครูและบุคลากรทางการศึกษาออกกำลังกาย และใช้เวลาว่างให้เกิดประโยชน์ ห่างไกลจากยาเสพติด 3. ได้ส่งเสริมสนับสนุนกิจกรรมของโรงเรียน ให้นักเรียนได้ออกกำลังกาย มีสุขภาพที่แข็งแรงและมีระเบียบวินัย	สำนักการศึกษาฯ อบจ.สกลนคร
4	โครงการจัดซื้อสนามวอลเลย์บอลแบบเคลื่อนที่โรงเรียนในสังกัดองค์การบริหารส่วนจังหวัดสกลนคร	- จัดซื้อสนามวอลเลย์บอลแบบเคลื่อนที่ โรงเรียนในสังกัดองค์การบริหารส่วนจังหวัดสกลนคร จำนวน 6 ชุดๆ ละ 1,929,800 บาท เป็นเงิน 11,578,800 บาท โดย 1 ชุด ประกอบด้วย 1) คอร์ทยางวอลเลย์บอลฝึกซ้อม จำนวน 1 ชุด 2) ขาตั้งปล่อยคอร์ท จำนวน 1 อัน 3) ตาข่ายวอลเลย์บอล ชนิดแข่งขัน จำนวน 1 ผืน 4) เก้าอี้กรรมการพร้อมเสาวอลเลย์บอล จำนวน 1 ชุด (โดยใช้ราคาตามท้องตลาด)	11,578,800 (6 ชุด)	11,578,800 (6 ชุด)	11,578,800 (6 ชุด)	11,578,800 (6 ชุด)	11,578,800 (6 ชุด)	1. นักเรียน มีสนามวอลเลย์บอลแบบเคลื่อนที่ ที่ได้มาตรฐานไว้ใช้ในการซ้อมเล่นกีฬา ใช้ในการแข่งขันและออกกำลังกาย 2. นักเรียน รู้จักใช้เวลาว่างให้เกิดประโยชน์ โดยการออกกำลังกายเล่นกีฬา และห่างไกลจากยาเสพติด 3. นักเรียน ได้ออกกำลังกายและมีสุขภาพที่แข็งแรง ได้รับประโยชน์จากการออกกำลังกายทั้งด้านร่างกาย ด้านอารมณ์ ด้านสังคม ด้านจิตใจ และเจตคติที่ดี	สำนักการศึกษาฯ อบจ.สกลนคร

ประเภทครุภัณฑ์กีฬา

กลยุทธ์ที่ 3.2 พัฒนาจัดระบบการศึกษาให้ทั่วถึงอย่างมีคุณภาพ

แผนงานที่ 3 แผนงานการศึกษา

แบบ ผ.03

ที่	ครุภัณฑ์	เป้าหมาย (ผลผลิตของครุภัณฑ์)	งบประมาณ					ผลที่คาดว่าจะได้รับ	หน่วยงานรับผิดชอบหลัก
			2566 (บาท)	2567 (บาท)	2568 (บาท)	2569 (บาท)	2570 (บาท)		
5	โครงการจัดซื้อสนามแบดมินตันแบบเคลื่อนที่โรงเรียนในสังกัดองค์การบริหารส่วนจังหวัดสกลนคร	- จัดซื้อสนามแบดมินตันแบบเคลื่อนที่โรงเรียนในสังกัดองค์การบริหารส่วนจังหวัดสกลนคร จำนวน 6 ชุดๆ ละ 483,000 บาท เป็นเงิน 2,898,000 บาท โดย 1 ชุด ประกอบด้วย 1. สนามแบดมินตันฝึกซ้อมแบบเคลื่อนที่ได้ จำนวน 1 ชุด 2. ขาตั้งปล่อยคอร์ท จำนวน 1 อัน 3. แกนเหล็กสำหรับม้วนคอร์ทยาง จำนวน 4 ชุด 4. ตาข่ายแบดมินตัน จำนวน 1 ผืน 5. เก้าอี้กรรมการพร้อมเสาแบดมินตัน จำนวน 1 ชุด (โดยใช้ราคาตามท้องตลาด)	2,898,000 (6 ชุด)	2,898,000 (6 ชุด)	2,898,000 (6 ชุด)	2,898,000 (6 ชุด)	2,898,000 (6 ชุด)	1. นักเรียนมีสนามแบดมินตันแบบเคลื่อนที่ ที่ได้มาตรฐานไว้ใช้ในการซ้อมเล่นกีฬา ใช้ในการแข่งขันและออกกำลังกายได้ 2. นักเรียนรู้จักใช้เวลาว่างให้เกิดประโยชน์ โดยการทำกิจกรรมออกกำลังกาย และเล่นกีฬาให้เกิดประโยชน์ ช่วยลดปัญหาการมั่วสุมห่างไกลยาเสพติด 3. นักเรียนได้รับประโยชน์จากการออกกำลังกาย ทั้งทางด้านร่างกาย ด้านอารมณ์ ด้านสังคม ด้านจิตใจ และเจตคติที่ดี	สำนักการศึกษาฯ อบจ.สกลนคร
		รวม	**30,463,160**	**30,463,160**	**30,463,160**	**30,463,160**	**30,463,160**		

บัญชีครุภัณฑ์ สำหรับที่ไม่ได้ดำเนินการจัดทำเป็นโครงการพัฒนาท้องถิ่น **แบบ ผ.03**

แผนพัฒนาท้องถิ่น พ.ศ. 2566 - 2570 ทบทวน ครั้งที่ 1/2569 องค์การบริหารส่วนจังหวัดสกลนคร

ประเภทครุภัณฑ์

ประเภทครุภัณฑ์กีฬา

กลยุทธ์ที่ 3.3 พัฒนาส่งเสริมและสนับสนุนการให้บริการสุขภาพอย่างทั่วถึงและมีมาตรฐาน

แผนงานที่ 4 แผนงานสาธารณสุข

ที่	ครุภัณฑ์	เป้าหมาย (ผลผลิตของครุภัณฑ์)	งบประมาณ					ผลที่คาดว่าจะได้รับ	หน่วยงานรับผิดชอบหลัก
			2566 (บาท)	2567 (บาท)	2568 (บาท)	2569 (บาท)	2570 (บาท)		
1	โครงการจัดซื้อเครื่องออกกำลังกายกลางแจ้งเพื่อส่งเสริมสุขภาพของประชาชนในจังหวัดสกลนคร	- เพื่อเป็นค่าใช้จ่ายในการจัดซื้อครุภัณฑ์ตามโครงการจัดซื้อเครื่องออกกำลังกายกลางแจ้งเพื่อส่งเสริมสุขภาพของประชาชนในจังหวัดสกลนคร จำนวน 26 รายการๆ ละ 3 เครื่อง (ราคาตามท้องตลอด)	5,703,000 (78 เครื่อง)	5,703,000 (78 เครื่อง)	5,703,000 (78 เครื่อง)	5,703,000 (78 เครื่อง)	5,703,000 (78 เครื่อง)	1. ประชาชนมีสุขภาพร่างกายที่สมบูรณ์แข็งแรง ทั้งด้านร่างกายอารมณ์และจิตใจ 2. ประชาชนทุกเพศ ทุกวัยสามารถออกกำลังกายได้ถูกวิธี 3. มีเครื่องออกกำลังกายไว้บริการประชาชนในจังหวัดสกลนคร	กองสาธารณสุข อบจ.สกลนคร
		รวม	**5,703,000**	**5,703,000**	**5,703,000**	**5,703,000**	**5,703,000**		

บัญชีครุภัณฑ์ สำหรับที่ไม่ได้ดำเนินการจัดทำเป็นโครงการพัฒนาท้องถิ่น

แผนพัฒนาท้องถิ่น พ.ศ. 2566 - 2570 ทบทวน ครั้งที่ 1/2569 องค์การบริหารส่วนจังหวัดสกลนคร

ประเภทครุภัณฑ์

แบบ ผ.03

ประเภทครุภัณฑ์ดนตรีและนาฏศิลป์

กลยุทธ์ที่ 3.2 พัฒนาจัดระบบการศึกษาให้ทั่วถึงอย่างมีคุณภาพ

แผนงานที่ 3 แผนงานการศึกษา

ที่	ครุภัณฑ์	เป้าหมาย (ผลผลิตของครุภัณฑ์)	งบประมาณ					ผลที่คาดว่าจะได้รับ	หน่วยงานรับผิดชอบหลัก
			2566 (บาท)	2567 (บาท)	2568 (บาท)	2569 (บาท)	2570 (บาท)		
1	โครงการจัดซื้อเครื่องดนตรีสากล โรงเรียนร่มไทรวิทยา (รวมทั้งโครงการ ครุภัณฑ์ จำนวน 12 รายการ รวมเป็นเงิน 500,000 บาท)	- เครื่องดนตรีสากล 1 วง ประกอบด้วย						1. ผู้เรียนมีอุปกรณ์เครื่องดนตรี เครื่องเสียง เพียงพอต่อการเรียน การฝึกซ้อม และการแสดง 2. ผู้เรียนได้พัฒนาทักษะ ความสามารถในด้านดนตรีสากล 3. ผู้เรียนเกิดสุนทรียภาพ ทางด้านดนตรีสากล และบรรยากาศ ด้านการจัดการเรียนการสอน	- สำนักการศึกษาฯ อบจ.สกลนคร - ร.ร.ร่มไทรวิทยา อ.กุดบาก
		1. กีต้าร์ไฟฟ้า จำนวน 2 ตัวๆ ละ 15,000 บาท เป็นเงิน 30,000 บาท	30,000 (2 ตัว)	30,000 (2 ตัว)	30,000 (2 ตัว)	30,000 (2 ตัว)	30,000 (2 ตัว)		
		2. กีต้าร์เบสไฟฟ้า จำนวน 1 ตัวๆ ละ 15,000 บาท	15,000 (1 ตัว)	15,000 (1 ตัว)	15,000 (1 ตัว)	15,000 (1 ตัว)	15,000 (1 ตัว)		
		3. กลองชุด จำนวน 1 ชุดๆ ละ 40,000 บาท	40,000 (1 ตัว)	40,000 (1 ตัว)	40,000 (1 ตัว)	40,000 (1 ตัว)	40,000 (1 ตัว)		
		4. กลองทอมบ้า จำนวน 1 ชุดๆ ละ 6,500 บาท	6,500 (1 ตัว)	6,500 (1 ตัว)	6,500 (1 ตัว)	6,500 (1 ตัว)	6,500 (1 ตัว)		
		5. คีย์บอร์ด จำนวน 1 ตัวๆ ละ 25,000 บาท	25,000 (1 ตัว)	25,000 (1 ตัว)	25,000 (1 ตัว)	25,000 (1 ตัว)	25,000 (1 ตัว)		
		6. เครื่องตั้งสาย จำนวน 1 ตัวๆ ละ 16,000 บาท (โดยใช้ราคาตามท้องตลาด)	16,000 (1 ตัว)	16,000 (1 ตัว)	16,000 (1 ตัว)	16,000 (1 ตัว)	16,000 (1 ตัว)		
2	โครงการจัดซื้อเครื่องดนตรีวงโยธวาทิต โรงเรียนร่มไทรวิทยา	- จัดซื้อเครื่องดนตรีวงโยธวาทิต โรงเรียนร่มไทรวิทยา ครุภัณฑ์ จำนวน 14 รายการ เป็นเงิน 444,500 บาท						1. ผู้เรียนมีอุปกรณ์เครื่องดนตรี วงโยธวาทิต เพียงพอต่อการเรียน การฝึกซ้อม และการแสดง 2. ผู้เรียนได้พัฒนาทักษะความสามารถ ในด้านดนตรีวงโยธวาทิต 3. ผู้เรียนเกิดสุนทรียภาพทาง ด้านดนตรีวงโยธวาทิต และบรรยากาศ ด้านการจัดการเรียนการสอน	- สำนักการศึกษาฯ อบจ.สกลนคร - ร.ร.ร่มไทรวิทยา อ.กุดบาก
		1. อัลโต้แซกโซโฟน จำนวน 2 เครื่องๆ ละ 22,000 บาท เป็นเงิน 44,000 บาท	44,000 (2 เครื่อง)	44,000 (2 เครื่อง)	44,000 (2 เครื่อง)	44,000 (2 เครื่อง)	44,000 (2 เครื่อง)		
		2. เทเนอร์แซกโซโฟน จำนวน 2 เครื่องๆ ละ 24,000 บาท เป็นเงิน 48,000 บาท	48,000 (2 เครื่อง)	48,000 (2 เครื่อง)	48,000 (2 เครื่อง)	48,000 (2 เครื่อง)	48,000 (2 เครื่อง)		

แบบ ผ.03

ที่	ครุภัณฑ์	เป้าหมาย (ผลผลิตของครุภัณฑ์)	งบประมาณ 2566 (บาท)	2567 (บาท)	2568 (บาท)	2569 (บาท)	2570 (บาท)	ผลที่คาดว่าจะได้รับ	หน่วยงานรับผิดชอบหลัก
		3. ทรัมเปต จำนวน 2 เครื่องๆ ละ 28,000 บาท เป็นเงิน 56,000 บาท	56,000 (2 เครื่อง)	56,000 (2 เครื่อง)	56,000 (2 เครื่อง)	56,000 (2 เครื่อง)	56,000 (2 เครื่อง)		
		4. ทรอมโบน จำนวน 2 เครื่องๆ ละ 9,000 บาท เป็นเงิน 18,000 บาท	18,000 (2 เครื่อง)	18,000 (2 เครื่อง)	18,000 (2 เครื่อง)	18,000 (2 เครื่อง)	18,000 (2 เครื่อง)		
		5. คอร์เน็ต จำนวน 2 เครื่องๆ ละ 8,500 บาท เป็นเงิน 17,000 บาท	17,000 (2 เครื่อง)	17,000 (2 เครื่อง)	17,000 (2 เครื่อง)	17,000 (2 เครื่อง)	17,000 (2 เครื่อง)		
		6. คลาริเน็ต จำนวน 2 เครื่องๆ ละ 7,500 บาท เป็นเงิน 15,000 บาท	15,000 (2 เครื่อง)	15,000 (2 เครื่อง)	15,000 (2 เครื่อง)	15,000 (2 เครื่อง)	15,000 (2 เครื่อง)		
		7. มาร์ชชิ่งยูโฟนเนียม จำนวน 2 เครื่องๆ ละ 32,000 บาท เป็นเงิน 64,000 บาท	64,000 (2 เครื่อง)	64,000 (2 เครื่อง)	64,000 (2 เครื่อง)	64,000 (2 เครื่อง)	64,000 (2 เครื่อง)		
		8. มาร์ชชิ่งบาริโทน จำนวน 2 เครื่องๆ ละ 32,000 บาท เป็นเงิน 64,000 บาท	64,000 (2 เครื่อง)	64,000 (2 เครื่อง)	64,000 (2 เครื่อง)	64,000 (2 เครื่อง)	64,000 (2 เครื่อง)		
		9. มาร์ชชิ่งทูบา จำนวน 1 เครื่องๆ ละ 65,000 บาท	65,000 (1 เครื่อง)	65,000 (1 เครื่อง)	65,000 (1 เครื่อง)	65,000 (1 เครื่อง)	65,000 (1 เครื่อง)		
		10. กลองมาร์ชชิ่งเบสดรัม 18 นิ้ว จำนวน 1 ชุดๆ ละ 10,000 บาท	10,000 (1 ชุด)	10,000 (1 ชุด)	10,000 (1 ชุด)	10,000 (1 ชุด)	10,000 (1 ชุด)		
		11. กลองมาร์ชชิ่งเบสดรัม 20 นิ้ว จำนวน 1 ชุดๆ ละ 11,000 บาท	11,000 (1 ชุด)	11,000 (1 ชุด)	11,000 (1 ชุด)	11,000 (1 ชุด)	11,000 (1 ชุด)		
		12. กลองมาร์ชชิ่งเบสดรัม 22 นิ้ว จำนวน 1 ชุดๆ ละ 11,500 บาท	11,500 (1 ชุด)	11,500 (1 ชุด)	11,500 (1 ชุด)	11,500 (1 ชุด)	11,500 (1 ชุด)		
		13. กลองมาร์ชชิ่งเบสดรัม 24 นิ้ว จำนวน 1 ชุดๆ ละ 12,500 บาท	12,500 (1 ชุด)	12,500 (1 ชุด)	12,500 (1 ชุด)	12,500 (1 ชุด)	12,500 (1 ชุด)		

แบบ ผ.03

ที่	ครุภัณฑ์	เป้าหมาย (ผลผลิตของครุภัณฑ์)	งบประมาณ 2566 (บาท)	2567 (บาท)	2568 (บาท)	2569 (บาท)	2570 (บาท)	ผลที่คาดว่าจะได้รับ	หน่วยงานรับผิดชอบหลัก
3	โครงการจัดซื้อเครื่องดนตรีวงโปงลางและเครื่องเสียง โรงเรียนร่มไทรวิทยา (รวมทั้งโครงการ ครุภัณฑ์ จำนวน 13 รายการ รวมเป็นเงิน 404,400 บาท)	14. ฉาบมาร์ชชิ่ง 16 นิ้ว จำนวน 1 ชุดๆ ละ 8,500 บาท (โดยใช้ราคาตามท้องตลาด)	8,500 (1 ชุด)	8,500 (1 ชุด)	8,500 (1 ชุด)	8,500 (1 ชุด)	8,500 (1 ชุด)	1. ผู้เรียนมีสื่อการเรียนรู้เครื่องดนตรีโปงลางและเครื่องเสียงตรงตามความต้องการ 2. ผู้เรียนได้พัฒนาสมรรถนะทางด้านดนตรีนาฏศิลป์ไทยและพื้นเมือง 3. สถานศึกษามีความเข้มแข็งในการส่งเสริมการเรียนรู้ในด้านดนตรีนาฏศิลป์	- สำนักการศึกษาฯ อบจ.สกลนคร - ร.ร.ร่มไทรวิทยา อ.กุดบาก
		- เครื่องดนตรีวงโปงลางและเครื่องเสียง 1 วง ประกอบด้วย							
		1. โปงลาง 15 ลูก พร้อมขาตั้ง จำนวน 4 ชุดๆ ละ 12,100 บาท เป็นเงิน 48,400 บาท	48,400 (4 ชุด)	48,400 (4 ชุด)	48,400 (4 ชุด)	48,400 (4 ชุด)	48,400 (4 ชุด)		
		2. พิณเบสไฟฟ้า จำนวน 2 ตัวๆ ละ 10,000 บาท เป็นเงิน 20,000 บาท	20,000 (2 ตัว)	20,000 (2 ตัว)	20,000 (2 ตัว)	20,000 (2 ตัว)	20,000 (2 ตัว)		
		3. พิณโปร่ง จำนวน 12 ตัวๆ ละ 2,000 บาท เป็นเงิน 24,000 บาท	24,000 (12 ตัว)	24,000 (12 ตัว)	24,000 (12 ตัว)	24,000 (12 ตัว)	24,000 (12 ตัว)		
		4. พิณไฟฟ้าแท็กเดี่ยว จำนวน 2 ตัวๆ ละ 3,500 บาท เป็นเงิน 7,000 บาท	7,000 (2 ตัว)	7,000 (2 ตัว)	7,000 (2 ตัว)	7,000 (2 ตัว)	7,000 (2 ตัว)		
		5. พิณไฟฟ้าแท็กคู่ จำนวน 2 ตัวๆ ละ 4,500 บาท เป็นเงิน 9,000 บาท	9,000 (2 ตัว)	9,000 (2 ตัว)	9,000 (2 ตัว)	9,000 (2 ตัว)	9,000 (2 ตัว)		
		6. แคนลิ้นเงิน จำนวน 10 เต้าๆ ละ 2,500 บาท เป็นเงิน 25,000 บาท	25,000 (10 เต้า)	25,000 (10 เต้า)	25,000 (10 เต้า)	25,000 (10 เต้า)	25,000 (10 เต้า)		
		7. กลองยาวอีสาน (1 ชุดต่อ 4 ใบ พร้อมขาตั้ง) จำนวน 2 ชุดๆ ละ 15,000 บาท เป็นเงิน 30,000 บาท	30,000 (2 ชุด)	30,000 (2 ชุด)	30,000 (2 ชุด)	30,000 (2 ชุด)	30,000 (2 ชุด)		

ประเภทครุภัณฑ์ดนตรีและนาฏศิลป์

กลยุทธ์ที่ 3.2 พัฒนาจัดระบบการศึกษาให้ทั่วถึงอย่างมีคุณภาพ

แผนงานที่ 3 แผนงานการศึกษา

แบบ ผ.03

ที่	ครุภัณฑ์	เป้าหมาย (ผลผลิตของครุภัณฑ์)	งบประมาณ					ผลที่คาดว่าจะได้รับ	หน่วยงานรับผิดชอบหลัก
			2566 (บาท)	2567 (บาท)	2568 (บาท)	2569 (บาท)	2570 (บาท)		
		8. กลองรำมะนา (กลองตุ้ม) พร้อมขาตั้ง จำนวน 2 ชุดๆ ละ 5,500 บาท เป็นเงิน 11,000 บาท	11,000 (2 ชุด)	11,000 (2 ชุด)	11,000 (2 ชุด)	11,000 (2 ชุด)	11,000 (2 ชุด)		
		9. ซออีสานจำนวน 4 คันๆ ละ 3,000 บาท เป็นเงิน 12,000 บาท (โดยใช้ราคาตามท้องตลาด)	12,000 (4 คัน)	12,000 (4 คัน)	12,000 (4 คัน)	12,000 (4 คัน)	12,000 (4 คัน)		
		รวม	**763,400**	**763,400**	**763,400**	**763,400**	**763,400**		

บัญชีครุภัณฑ์ สำหรับที่ไม่ได้ดำเนินการจัดทำเป็นโครงการพัฒนาท้องถิ่น
แผนพัฒนาท้องถิ่น พ.ศ. 2566 - 2570 ทบทวน ครั้งที่ 1/2569 องค์การบริหารส่วนจังหวัดสกลนคร
ประเภทครุภัณฑ์

ประเภทครุภัณฑ์คอมพิวเตอร์หรืออิเล็กทรอนิกส์
กลยุทธ์ที่ 3.2 พัฒนาจัดระบบการศึกษาให้ทั่วถึงอย่างมีคุณภาพ
แผนงานที่ 3 แผนงานการศึกษา

ที่	ครุภัณฑ์	เป้าหมาย (ผลผลิตของครุภัณฑ์)	งบประมาณ					ผลที่คาดว่าจะได้รับ	หน่วยงานรับผิดชอบหลัก
			2566 (บาท)	2567 (บาท)	2568 (บาท)	2569 (บาท)	2570 (บาท)		
1	โครงการจัดซื้อครุภัณฑ์คอมพิวเตอร์ เพื่อการศึกษา โรงเรียนสกลทวาปี (รวมทั้งโครงการ ครุภัณฑ์ จำนวน 3 รายการ รวมเป็นเงิน 500,000 บาท)	- เครื่องคอมพิวเตอร์ All in One จำนวน 25 เครื่องๆ ละ 17,000 บาท เป็นเงิน 425,000 บาท (โดยใช้เกณฑ์ราคากลางและคุณลักษณะพื้นฐานการจัดหาอุปกรณ์และระบบคอมพิวเตอร์)	425,000 (25 เครื่อง)	425,000 (25 เครื่อง)	425,000 (25 เครื่อง)	425,000 (25 เครื่อง)	425,000 (25 เครื่อง)	1. ผู้เรียนมีคอมพิวเตอร์ที่ทันสมัยในการจัดการเรียนการสอนและการพัฒนาตนเอง 2. ผู้เรียนมีประสิทธิภาพในการจัดการเรียนการสอน 3. ผู้เรียนได้เรียนรู้ในบรรยากาศแห่งการเรียนรู้และมีสื่อเทคโนโลยีที่พร้อมต่อการใช้งาน	- สำนักการศึกษาฯ อบจ.สกลนคร - ร.ร.สกลทวาปี อ.เมืองสกลนคร
2	โครงการจัดซื้อครุภัณฑ์คอมพิวเตอร์ สำหรับสืบค้นประจำห้องวิทยาศาสตร์ โรงเรียนสกลทวาปี (รวมทั้งโครงการ ครุภัณฑ์ จำนวน 3 รายการ รวมเป็นเงิน 500,000 บาท)	- เครื่องคอมพิวเตอร์ All in One จำนวน 25 เครื่องๆ ละ 17,000 บาท เป็นเงิน 425,000 บาท (โดยใช้เกณฑ์ราคากลางและคุณลักษณะพื้นฐานการจัดหาอุปกรณ์และระบบคอมพิวเตอร์)	425,000 (25 เครื่อง)	425,000 (25 เครื่อง)	425,000 (25 เครื่อง)	425,000 (25 เครื่อง)	425,000 (25 เครื่อง)	1. ผู้เรียนมีคอมพิวเตอร์ที่ทันสมัยในการจัดการเรียนการสอนและการพัฒนาตนเอง 2. ผู้เรียนมีประสิทธิภาพในการจัดการเรียนการสอน 3. ผู้เรียนได้เรียนรู้ในบรรยากาศแห่งการเรียนรู้และมีสื่อเทคโนโลยีที่พร้อมต่อการใช้งาน	- สำนักการศึกษาฯ อบจ.สกลนคร - ร.ร.สกลทวาปี อ.เมืองสกลนคร
3	โครงการจัดซื้อครุภัณฑ์คอมพิวเตอร์ สำหรับสืบค้นประจำห้องสมุด โรงเรียนสกลทวาปี (รวมทั้งโครงการ ครุภัณฑ์ จำนวน 3 รายการ รวมเป็นเงิน 500,000 บาท)	- เครื่องคอมพิวเตอร์ All in One จำนวน 25 เครื่องๆ ละ 17,000 บาท เป็นเงิน 425,000 บาท (โดยใช้เกณฑ์ราคากลางและคุณลักษณะพื้นฐานการจัดหาอุปกรณ์และระบบคอมพิวเตอร์)	425,000 (25 เครื่อง)	425,000 (25 เครื่อง)	425,000 (25 เครื่อง)	425,000 (25 เครื่อง)	425,000 (25 เครื่อง)	1. ผู้เรียนมีคอมพิวเตอร์ที่ทันสมัยในการจัดการเรียนการสอนและการพัฒนาตนเอง 2. ผู้เรียนมีประสิทธิภาพในการจัดการเรียนการสอน 3. ผู้เรียนได้เรียนรู้ในบรรยากาศ	- สำนักการศึกษาฯ อบจ.สกลนคร - ร.ร.สกลทวาปี อ.เมืองสกลนคร

ประเภทครุภัณฑ์คอมพิวเตอร์หรืออิเล็กทรอนิกส์
กลยุทธ์ที่ 3.2 พัฒนาจัดระบบการศึกษาให้ทั่วถึงอย่างมีคุณภาพ
แผนงานที่ 3 แผนงานการศึกษา

ที่	ครุภัณฑ์	เป้าหมาย (ผลผลิตของครุภัณฑ์)	งบประมาณ					ผลที่คาดว่าจะได้รับ	หน่วยงานรับผิดชอบหลัก
			2566 (บาท)	2567 (บาท)	2568 (บาท)	2569 (บาท)	2570 (บาท)		
4	โครงการจัดซื้อคอมพิวเตอร์ โรงเรียนเดื่อศรีไพรวัลย์	- จัดซื้อเครื่องคอมพิวเตอร์ All in One สำหรับสำนักงาน จำนวน 30 เครื่องๆ ละ 17,000 บาท เป็นเงิน 510,000 บาท (โดยใช้เกณฑ์ราคากลางและคุณลักษณะพื้นฐานครุภัณฑ์คอมพิวเตอร์)	510,000 (30 เครื่อง)	510,000 (30 เครื่อง)	510,000 (30 เครื่อง)	510,000 (30 เครื่อง)	510,000 (30 เครื่อง)	แห่งการเรียนรู้และมีสื่อเทคโนโลยีที่พร้อมต่อการใช้งาน 1. มีคอมพิวเตอร์ที่เพียงพอกับจำนวนของนักเรียน 2. นักเรียนมีความกระตือรือร้นและพึงพอใจในการจัดกิจกรรมการเรียนการสอน 3. โรงเรียนมีระบบข้อมูลสารสนเทศที่ถูกต้องและเป็นปัจจุบันทันสมัยเป็นที่ยอมรับ 4. เพิ่มศักยภาพการจัดกิจกรรมการเรียนการสอนให้ประสบผลตามที่ตั้งไว้	- สำนักการศึกษาฯ อบจ.สกลนคร - ร.ร.เดื่อศรีไพรวัลย์ อ.วานรนิวาส
5	โครงการห้องปฏิบัติการคอมพิวเตอร์ โรงเรียนคำยางพิทยาคม	1. จัดซื้อเครื่องคอมพิวเตอร์ All in one สำหรับงานสำนักงาน จำนวน 24 เครื่องๆ ละ 20,000 บาท เป็นเงิน 480,000 บาท 2. จัดซื้ออุปกรณ์กระจายสัญญาณ (L2 Switch) ขนาด 16 ช่อง จำนวน 2 ตัวๆ ละ 2,400 บาท เป็นเงิน 4,800 บาท (โดยใช้เกณฑ์ราคากลางและคุณลักษณะพื้นฐานครุภัณฑ์คอมพิวเตอร์)	480,000 (24 เครื่อง) 4,800 (2 ตัว)	480,000 (24 เครื่อง) 4,800 (2 ตัว)	480,000 (24 เครื่อง) 4,800 (2 ตัว)	480,000 (24 เครื่อง) 4,800 (2 ตัว)	480,000 (24 เครื่อง) 4,800 (2 ตัว)	1. มีห้องปฏิบัติการคอมพิวเตอร์ โรงเรียนคำยางพิทยาคม จำนวน 1 ห้อง 2. นักเรียนโรงเรียนคำยางพิทยาคมมีความพึงพอใจต่อห้องปฏิบัติการคอมพิวเตอร์	- สำนักการศึกษาฯ อบจ.สกลนคร - ร.ร.คำยางพิทยาคม อ.บ้านม่วง

ประเภทครุภัณฑ์คอมพิวเตอร์หรืออิเล็กทรอนิกส์
กลยุทธ์ที่ 3.2 พัฒนาจัดระบบการศึกษาให้ทั่วถึงอย่างมีคุณภาพ
แผนงานที่ 3 แผนงานการศึกษา

ที่	ครุภัณฑ์	เป้าหมาย (ผลผลิตของครุภัณฑ์)	งบประมาณ					ผลที่คาดว่าจะได้รับ	หน่วยงานรับผิดชอบหลัก
			2566 (บาท)	2567 (บาท)	2568 (บาท)	2569 (บาท)	2570 (บาท)		
6	โครงการจัดซื้อคอมพิวเตอร์ เพื่อการศึกษา โรงเรียนธาตุทองอำนวยวิทย์	- จัดซื้อเครื่องคอมพิวเตอร์ All in One สำหรับประมวลผลจำนวน 40 เครื่องๆละ 23,000 บาท เป็นเงิน 920,000 บาท (โดยใช้เกณฑ์ราคากลางและคุณลักษณะพื้นฐานครุภัณฑ์คอมพิวเตอร์)	920,000 (40 เครื่อง)	920,000 (40 เครื่อง)	920,000 (40 เครื่อง)	920,000 (40 เครื่อง)	920,000 (40 เครื่อง)	1. นักเรียนได้มีคอมพิวเตอร์เพียงพอต่อการจัดการเรียนการสอน 2. นักเรียนมีสื่อประกอบการเรียนรู้ได้อย่างทันสมัยและมีประสิทธิภาพ 3. นักเรียนมีความตระหนักและมีเจตคติที่ดีต่อการเรียนรู้สื่อเทคโนโลยีสารสนเทศ	- สำนักการศึกษาฯ อบจ.สกลนคร - ร.ร.ธาตุทองอำนวยวิทย์ อ.วานรนิวาส
7	โครงการจัดซื้อคอมพิวเตอร์ All in One โรงเรียนภูดินแดงวิทยา	จัดซื้อคอมพิวเตอร์ All in One จำนวน 25 เครื่องๆ ละ 20,000 บาท เป็นเงิน 500,000 บาท (โดยใช้เกณฑ์ราคากลางและคุณลักษณะพื้นฐานครุภัณฑ์คอมพิวเตอร์)	500,000 (25 เครื่อง)	500,000 (25 เครื่อง)	500,000 (25 เครื่อง)	500,000 (25 เครื่อง)	500,000 (25 เครื่อง)	1. นักเรียนได้มีห้องปฏิบัติการคอมพิวเตอร์ที่ทันสมัย มีเครื่องคอมพิวเตอร์ที่เพียงพอ 2. ได้ปรังปรุงสภาพแวดล้อมภายในห้องปฏิบัติการคอมพิวเตอร์ให้มีความเหมาะสมกับการใช้ในการเรียนการสอน 3. นักเรียนมีผลสัมฤทธิ์ทางการเรียนในกลุ่มสาระต่างๆ เพิ่มขึ้น 4. นักเรียนมีทักษะในการฝึกปฏิบัติเพื่อส่งเสริมการเรียนรู้ของนักเรียนอย่างเต็มศักยภาพ	- สำนักการศึกษาฯ อบจ.สกลนคร - ร.ร.ภูดินแดงวิทยา อ.วานรนิวาส
8	จัดซื้อคอมพิวเตอร์ All in One โรงเรียนร่มไทรวิทยา	- จัดซื้อคอมพิวเตอร์ All in One จำนวน 30 เครื่องๆละ 17,000 บาท เป็นเงิน 510,000 บาท (โดยใช้เกณฑ์ราคากลางและคุณลักษณะพื้นฐานครุภัณฑ์คอมพิวเตอร์)	510,000 (30 เครื่อง)	510,000 (30 เครื่อง)	510,000 (30 เครื่อง)	510,000 (30 เครื่อง)	510,000 (30 เครื่อง)	1. นักเรียนได้มีห้องปฏิบัติการคอมพิวเตอร์ที่ทันสมัย มีเครื่องคอมพิวเตอร์ที่เพียงพอ 2. ได้ปรับปรุงสภาพแวดล้อมภายในห้องปฏิบัติการคอมพิวเตอร์ให้มีความเหมาะสมกับการใช้ใน	- สำนักการศึกษาฯ อบจ.สกลนคร - ร.ร.ร่มไทรวิทยา อ.กุดบาก

ประเภทครุภัณฑ์คอมพิวเตอร์หรืออิเล็กทรอนิกส์
กลยุทธ์ที่ 3.2 พัฒนาจัดระบบการศึกษาให้ทั่วถึงอย่างมีคุณภาพ
แผนงานที่ 3 แผนงานการศึกษา

ที่	ครุภัณฑ์	เป้าหมาย (ผลผลิตของครุภัณฑ์)	งบประมาณ					ผลที่คาดว่าจะได้รับ	หน่วยงานรับผิดชอบหลัก
			2566 (บาท)	2567 (บาท)	2568 (บาท)	2569 (บาท)	2570 (บาท)		
								การเรียนการสอน 3. นักเรียนมีผลสัมฤทธิ์ทางการเรียนในกลุ่มสาระต่างๆ เพิ่มขึ้น 4. นักเรียนมีทักษะในการฝึกปฏิบัติเพื่อส่งเสริมการเรียนรู้ของนักเรียนอย่างเต็มศักญภาพ	
9	โครงการจัดซื้อกล้องวงจรปิดและอุปกรณ์บันทึกผ่านเครือข่ายประจำอาคารพิพิธภัณฑ์ภูพาน (พร้อมติดตั้ง)	- จัดซื้อกล้องวงจรปิดและอุปกรณ์บันทึกผ่านเครือข่ายประจำอาคารพิพิธภัณฑ์ภูพาน (พร้อมติดตั้ง) ครุภัณฑ์ จำนวน 2 รายการ เป็นเงิน 217,000 บาท						- สามารถดูภาพเหตุการณ์ปัจจุบันผ่านอินเตอร์เน็ตได้ ทุกที่ ทุกเวลา	สำนักการศึกษาฯ อบจ.สกลนคร
		1. กล้องวงจรปิด จำนวน 10 ตัวๆ ละ 16,000 บาท เป็นเงิน 160,000 บาท	160,000 (10 ตัว)	160,000 (10 ตัว)	160,000 (10 ตัว)	160,000 (10 ตัว)	160,000 (10 ตัว)		
		2. อุปกรณ์บันทึกภาพผ่านเครือข่ายแบบ 16 ช่อง จำนวน 1 เครื่องๆ ละ 57,000 บาท (ตามเกณฑ์ราคากลางและคุณลักษณะพื้นฐานของระบบกล้องโทรทัศน์วงจรปิด)	57,000 (1 เครื่อง)	57,000 (1 เครื่อง)	57,000 (1 เครื่อง)	57,000 (1 เครื่อง)	57,000 (1 เครื่อง)		
10	โครงการจัดซื้อกล้องวงจรปิดและอุปกรณ์บันทึกผ่านเครือข่ายประจำอาคารท้องฟ้าจำลองฯ (พร้อมติดตั้ง)	- จัดซื้อกล้องวงจรปิดและอุปกรณ์บันทึกผ่านเครือข่ายประจำอาคารพิพิธภัณฑ์ภูพาน (พร้อมติดตั้ง) ครุภัณฑ์ จำนวน 2 รายการ เป็นเงิน 153,000 บาท						1. ป้องกันและรักษาความปลอดภัยต่อชีวิตและทรัพย์สินของผู้เข้าเยี่ยมชม 2. เป็นเครื่องมือสำหรับช่วยดูแลรักษาความปลอดภัยของอาคารท้องฟ้าจำลองฯ ในยามวิการณ์	สำนักการศึกษาฯ อบจ.สกลนคร
		1. กล้องวงจรปิด จำนวน 6 ตัวๆ ละ 16,000 บาท เป็นเงิน 96,000 บาท	96,000 (6 ตัว)	96,000 (6 ตัว)	96,000 (6 ตัว)	96,000 (6 ตัว)	96,000 (6 ตัว)		

ประเภทครุภัณฑ์คอมพิวเตอร์หรืออิเล็กทรอนิกส์
กลยุทธ์ที่ 3.2 พัฒนาจัดระบบการศึกษาให้ทั่วถึงอย่างมีคุณภาพ
แผนงานที่ 3 แผนงานการศึกษา

ที่	ครุภัณฑ์	เป้าหมาย (ผลผลิตของครุภัณฑ์)	งบประมาณ 2566 (บาท)	2567 (บาท)	2568 (บาท)	2569 (บาท)	2570 (บาท)	ผลที่คาดว่าจะได้รับ	หน่วยงานรับผิดชอบหลัก
		2. อุปกรณ์บันทึกภาพผ่านเครือข่ายแบบ 16 ช่อง จำนวน 1 เครื่องๆ ละ 57,000 บาท (ตามเกณฑ์ราคากลางและคุณลักษณะพื้นฐานของระบบกล้องโทรทัศน์วงจรปิด)	57,000 (1 เครื่อง)	57,000 (1 เครื่อง)	57,000 (1 เครื่อง)	57,000 (1 เครื่อง)	57,000 (1 เครื่อง)		
11	โครงการจัดซื้อเครื่องคอมพิวเตอร์สำหรับงานสำนักงาน (จอแสดงภาพขนาดไม่น้อยกว่า 19 นิ้ว) ประจำพิพิธภัณฑ์ภูพาน	- จัดซื้อเครื่องคอมพิวเตอร์ สำหรับงานสำนักงาน (จอแสดงภาพขนาดไม่น้อยกว่า 19 นิ้ว) จำนวน 3 เครื่องๆ ละ 17,000 บาท เป็นเงิน 51,000 บาท (โดยใช้เกณฑ์ราคากลางและคุณลักษณะพื้นฐานครุภัณฑ์คอมพิวเตอร์)	51,000 (3 เครื่อง)	51,000 (3 เครื่อง)	51,000 (3 เครื่อง)	51,000 (3 เครื่อง)	51,000 (3 เครื่อง)	1. เพิ่มประสิทธิภาพและศักยภาพการปฏิบัติงานพนักงานประจำอาคารพิพิภัณฑ์ภูพาน 2. พนักงานประจำอาคารพิพิภัณฑ์ภูพาน มีคอมพิวเตอร์ใช้เพียงพอในการปฏิบัติงานก่อให้เกิดความสะดวกและรวดเร็ว	สำนักการศึกษาฯ อบจ.สกลนคร
12	โครงการจัดซื้อเครื่องคอมพิวเตอร์สำหรับงานสำนักงาน (จอแสดงภาพขนาดไม่น้อยกว่า 19 นิ้ว) ประจำท้องฟ้าจำลองและอุปกรณ์วิทยาศาสตร์กลางแจ้ง	- จัดซื้อเครื่องคอมพิวเตอร์ สำหรับงานสำนักงาน (จอแสดงภาพขนาดไม่น้อยกว่า 19 นิ้ว) จำนวน 3 เครื่องๆ ละ 17,000 บาท เป็นเงิน 51,000 บาท (โดยใช้เกณฑ์ราคากลางและคุณลักษณะพื้นฐานครุภัณฑ์คอมพิวเตอร์)	51,000 (3 เครื่อง)	51,000 (3 เครื่อง)	51,000 (3 เครื่อง)	51,000 (3 เครื่อง)	51,000 (3 เครื่อง)	1. เพิ่มประสิทธิภาพและศักยภาพในการปฏิบัติงานของพนักงานประจำอาคารท้องฟ้าจำลองฯ 2. พนักงานประจำอาคารท้องฟ้าจำลองฯ มีคอมพิวเตอร์ใช้เพียงพอในการปฏิบัติงานก่อให้เกิดความสะดวกและรวดเร็ว	สำนักการศึกษาฯ อบจ.สกลนคร
13	โครงการจัดซื้อครุภัณฑ์คอมพิวเตอร์สำหรับงานสำนักงานโรงเรียนคำยางพิทยาคม	- จัดซื้อเครื่องคอมพิวเตอร์ All in One สำหรับสำนักงาน จำนวน 20 เครื่องๆ ละ 20,000 บาท เป็นเงิน 400,000 บาท (โดยใช้เกณฑ์ราคากลางและคุณลักษณะพื้นฐานการจัดหาอุปกรณ์และระบบคอมพิวเตอร์)	400,000 (20 เครื่อง)	400,000 (20 เครื่อง)	400,000 (20 เครื่อง)	400,000 (20 เครื่อง)	400,000 (20 เครื่อง)	1. ผู้เรียนมีคอมพิวเตอร์ที่ทันสมัยในการเรียนรู้และการพัฒนาตนเอง 2. ผู้เรียนมีประสิทธิภาพในการเรียนรู้ 3. ผู้เรียนได้เรียนรู้ในบรรยากาศแห่งการเรียนรู้และมีสื่อและเทคโนโลยีที่พร้อมต่อการใช้งาน	- สำนักการศึกษาฯ อบจ.สกลนคร - ร.ร.คำยางพิทยาคม อ.บ้านม่วง

ประเภทครุภัณฑ์คอมพิวเตอร์หรืออิเล็กทรอนิกส์
กลยุทธ์ที่ 3.2 พัฒนาจัดระบบการศึกษาให้ทั่วถึงอย่างมีคุณภาพ
แผนงานที่ 3 แผนงานการศึกษา

ที่	ครุภัณฑ์	เป้าหมาย (ผลผลิตของครุภัณฑ์)	งบประมาณ					ผลที่คาดว่าจะได้รับ	หน่วยงานรับผิดชอบหลัก
			2566 (บาท)	2567 (บาท)	2568 (บาท)	2569 (บาท)	2570 (บาท)		
14	โครงการจัดซื้อครุภัณฑ์คอมพิวเตอร์สำหรับการเรียนประจำห้องคอมพิวเตอร์ โรงเรียนคำยางพิทยาคม	- จัดซื้อเครื่องคอมพิวเตอร์ All in One สำหรับสำนักงาน จำนวน 29 เครื่องๆ ละ 17,000 บาท เป็นเงิน 493,000 บาท (โดยใช้เกณฑ์ราคากลางและคุณลักษณะพื้นฐานการจัดหาอุปกรณ์และระบบคอมพิวเตอร์)	493,000 (29 เครื่อง)	493,000 (29 เครื่อง)	493,000 (29 เครื่อง)	493,000 (29 เครื่อง)	493,000 (29 เครื่อง)	1. ผู้เรียนมีคอมพิวเตอร์ที่ทันสมัยในการเรียนรู้และการพัฒนาตนเอง 2. ผู้เรียนมีประสิทธิภาพในการเรียนรู้ 3. ผู้เรียนได้เรียนรู้ในบรรยากาศแห่งการเรียนรู้และมีสื่อและเทคโนโลยีที่พร้อมต่อการใช้งาน	- สำนักการศึกษาฯ อบจ.สกลนคร - ร.ร.คำยางพิทยาคม อ.บ้านม่วง
15	โครงการจัดซื้อครุภัณฑ์คอมพิวเตอร์เพื่อการศึกษาประจำห้องเรียนคอมพิวเตอร์ โรงเรียนบ้านโพนยางคำ กรป.กลางพัฒนา	- จัดซื้อเครื่องคอมพิวเตอร์ All in One สำหรับงานประมวลผล จำนวน 30 เครื่องๆ ละ 24,000 บาท เป็นเงิน 720,000 บาท (โดยใช้เกณฑ์ราคากลางและคุณลักษณะพื้นฐานการจัดหาอุปกรณ์และระบบคอมพิวเตอร์)	720,000 (30 เครื่อง)	720,000 (30 เครื่อง)	720,000 (30 เครื่อง)	720,000 (30 เครื่อง)	720,000 (30 เครื่อง)	1. ผู้เรียนมีคอมพิวเตอร์ที่ทันสมัยในการสืบค้น การเรียนรู้และการพัฒนาตนเอง 2. ครูมีประสิทธิภาพในการจัดการเรียนการสอน 3. ผู้เรียนได้เรียนรู้ในบรรยากาศแห่งการเรียนรู้และมีสื่อเทคโนโลยีที่พร้อมต่อการใช้งาน	- สำนักการศึกษาฯ อบจ.สกลนคร - ร.ร.บ้านโพนยางคำ กรป.กลางพัฒนา อ.เมืองสกลนคร
16	โครงการจัดซื้อเครื่องคอมพิวเตอร์สำนักงานเพื่อการศึกษา โรงเรียนร่มไทรวิทยา	- จัดซื้อเครื่องคอมพิวเตอร์สำนักงาน (จอแสดงภาพไม่น้อยกว่า 19 นิ้ว) จำนวน 40 เครื่องๆ ละ 20,000 บาท เป็นเงิน 800,000 บาท (โดยใช้เกณฑ์ราคากลางและคุณลักษณะพื้นฐานการจัดหาอุปกรณ์และระบบคอมพิวเตอร์)	-	800,000 (40 เครื่อง)	800,000 (40 เครื่อง)	800,000 (40 เครื่อง)	800,000 (40 เครื่อง)	1. ประสิทธิภาพการเรียนรู้ของผู้เรียนเพิ่มขึ้น ร้อยละ 80 2. ผู้เรียน ครู และบุคลากรในโรงเรียนมีความพึงพอใจ ร้อยละ 80	- สำนักการศึกษาฯ อบจ.สกลนคร - ร.ร.ร่มไทรวิทยา อ.กุดบาก
17	โครงการจัดซื้อครุภัณฑ์คอมพิวเตอร์โน้ตบุ๊ก โรงเรียนคำยางพิทยาคม	- จัดซื้อเครื่องคอมพิวเตอร์โน้ตบุ๊ก สำหรับงานประมวลผล ของโรงเรียนคำยางพิทยาคม	-	480,000 (20 เครื่อง)	480,000 (20 เครื่อง)	480,000 (20 เครื่อง)	480,000 (20 เครื่อง)	1.ผู้เรียนมีคอมพิวเตอร์โน้ตบุ๊กในการเรียนรู้และสืบค้นข้อมูล 2. ผู้เรียนมีประสิทธิภาพในการเรียนรู้	- สำนักการศึกษาฯ อบจ.สกลนคร - ร.ร.คำยางพิทยาคม

ประเภทครุภัณฑ์คอมพิวเตอร์หรืออิเล็กทรอนิกส์
กลยุทธ์ที่ 3.2 พัฒนาจัดระบบการศึกษาให้ทั่วถึงอย่างมีคุณภาพ
แผนงานที่ 3 แผนงานการศึกษา

ที่	ครุภัณฑ์	เป้าหมาย (ผลผลิตของครุภัณฑ์)	งบประมาณ					ผลที่คาดว่าจะได้รับ	หน่วยงานรับผิดชอบหลัก
			2566 (บาท)	2567 (บาท)	2568 (บาท)	2569 (บาท)	2570 (บาท)		
		จำนวน 20 เครื่องๆ ละ 24,000 บาท เป็นเงิน 480,000 บาท (โดยใช้เกณฑ์ราคากลางและคุณลักษณะพื้นฐานการจัดหาอุปกรณ์และระบบคอมพิวเตอร์)						3. ผู้เรียนมีบรรยากาศแห่งการเรียนรู้และมีสื่อเทคโนโลยีที่พร้อมต่อการใช้งาน	อ.บ้านม่วง
18	โครงการจัดซื้อระบบกล้องโทรทัศน์วงจรปิดชนิดเครือข่ายพร้อมอุปกรณ์ โรงเรียนสกลทวาปี	- เพื่อจัดซื้อระบบกล้องโทรทัศน์วงจรปิดชนิดเครือข่ายพร้อมอุปกรณ์ของโรงเรียนสกลทวาปี จำนวน 1 ระบบ ประกอบด้วย						1. มีระบบป้องกันและดูแลรักษาความปลอดภัยแก่ชีวิตและทรัพย์สินให้กับนักเรียน ครู บุคลากรทางการศึกษา ตลอดจนประชาชน และสถานที่ราชการ 2. มีข้อมูลในการสอดส่อง กำกับ ดูแล มิให้เกิดปัญหาการล่วงละเมิดทางเพศนักเรียน และปัญหายาเสพติดในสถานศึกษา ตลอดจนควบคุมและดูแลพฤติกรรมที่ไม่พึงประสงค์ของนักเรียนในการมั่วสุม และประพฤติตนไม่เหมาะสมกับวัยเรียน 3. สร้างความเชื่อมั่นให้กับนักเรียน ผู้ปกครอง ในมาตรการรักษาความปลอดภัยของโรงเรียน	- สำนักการศึกษาฯ อบจ.สกลนคร - ร.ร.สกลทวาปี อ.เมืองสกลนคร
		1. กล้องโทรทัศน์วงจรปิดชนิดเครือข่ายแบบมุมมองคงที่สำหรับติดตั้งภายนอกอาคารสำหรับใช้ในงานรักษาความปลอดภัยทั่วไปและงานอื่นๆ จำนวน 28 เครื่องๆ ละ 22,000 บาท เป็นเงิน 616,000 บาท	-	616,000 (28 เครื่อง)	616,000 (28 เครื่อง)	616,000 (28 เครื่อง)	616,000 (28 เครื่อง)		
		2. กล้องโทรทัศน์วงจรปิดชนิดเครือข่ายแบบมุมมองคงที่สำหรับติดตั้งภายในอาคารสำหรับใช้ในงานรักษาความปลอดภัยทั่วไปและงานอื่นๆ จำนวน 34 เครื่องๆ ละ 16,000 บาท เป็นเงิน 544,000 บาท	-	544,000 (34 เครื่อง)	544,000 (34 เครื่อง)	544,000 (34 เครื่อง)	544,000 (34 เครื่อง)		
		3. อุปกรณ์บันทึกภาพผ่านเครือข่าย (Network Video Recorder) แบบ 16 ช่อง จำนวน 2 เครื่องๆ ละ 57,000 บาท เป็นเงิน 114,000 บาท	-	114,000 (2 เครื่อง)	114,000 (2 เครื่อง)	114,000 (2 เครื่อง)	114,000 (2 เครื่อง)		
		4. อุปกรณ์กระจายสัญญาณแบบ PoE (PoE L2 Switch) ขนาด 16 ช่อง จำนวน 2 เครื่องๆ ละ 15,000 บาท	-	30,000 (2 เครื่อง)	30,000 (2 เครื่อง)	30,000 (2 เครื่อง)	30,000 (2 เครื่อง)		

ประเภทครุภัณฑ์คอมพิวเตอร์หรืออิเล็กทรอนิกส์
กลยุทธ์ที่ 3.2 พัฒนาจัดระบบการศึกษาให้ทั่วถึงอย่างมีคุณภาพ
แผนงานที่ 3 แผนงานการศึกษา

ที่	ครุภัณฑ์	เป้าหมาย (ผลผลิตของครุภัณฑ์)	งบประมาณ					ผลที่คาดว่าจะได้รับ	หน่วยงานรับผิดชอบหลัก
			2566 (บาท)	2567 (บาท)	2568 (บาท)	2569 (บาท)	2570 (บาท)		
		เป็นเงิน 30,000 บาท (โดยใช้เกณฑ์ราคากลางและคุณลักษณะพื้นฐานของระบบกล้องโทรทัศน์วงจรปิด)							
		5. เครื่องสำรองไฟฟ้า (UPS) ขนาด 1 kVA จำนวน 2 เครื่องๆ ละ 5,700 บาท เป็นเงิน 11,400 บาท	-	11,400 (2 เครื่อง)	11,400 (2 เครื่อง)	11,400 (2 เครื่อง)	11,400 (2 เครื่อง)		
		6. จอแสดงภาพขนาดไม่น้อยกว่า 21.5 นิ้ว จำนวน 2 เครื่องๆ ละ 4,500 บาท เป็นเงิน 9,000 บาท (โดยใช้เกณฑ์ราคากลางและคุณลักษณะพื้นฐานการจัดหาอุปกรณ์และระบบคอมพิวเตอร์) รวมทั้งสิ้น 1,324,400 บาท	-	9,000 (2 เครื่อง)	9,000 (2 เครื่อง)	9,000 (2 เครื่อง)	9,000 (2 เครื่อง)		
19	โครงการจัดซื้อครุภัณฑ์คอมพิวเตอร์ โรงเรียนคำยางพิทยาคม	- เพื่อจัดซื้อคอมพิวเตอร์ All In One สำหรับงานประมวลผล จำนวน 20 เครื่องๆ ละ 24,000 บาท รวมทั้งสิ้น 480,000 บาท (โดยใช้เกณฑ์ราคากลางและคุณลักษณะพื้นฐานการจัดหาอุปกรณ์และระบบคอมพิวเตอร์)	-	480,000 (20 เครื่อง)	480,000 (20 เครื่อง)	480,000 (20 เครื่อง)	480,000 (20 เครื่อง)	1. โรงเรียนคำยางพิทยาคมมีเครื่องคอมพิวเตอร์ 2. ครู นักเรียน มีคอมพิวเตอร์ใช้ในการสอนและการเรียนรู้	- สำนักการศึกษาฯ อบจ.สกลนคร - ร.ร.คำยางพิทยาคม อ.บ้านม่วง
20	โครงการจัดซื้อระบบกล้องโทรทัศน์วงจรปิดชนิดเครือข่ายพร้อมอุปกรณ์ โรงเรียนคำยางพิทยาคม	- เพื่อจัดซื้อระบบกล้องโทรทัศน์วงจรปิดชนิดเครือข่ายพร้อมอุปกรณ์ ของโรงเรียนคำยางพิทยาคม ประกอบด้วย						1. โรงเรียนคำยางพิทยาคมมีระบบกล้องโทรทัศน์วงจรปิดชนิดเครือข่าย 2. นักเรียน ครูและบุคลากร มีความพึงพอใจต่อการใช้งานระบบกล้องโทรทัศน์วงจรปิดชนิดเครือข่าย	- สำนักการศึกษาฯ อบจ.สกลนคร - ร.ร.คำยางพิทยาคม อ.บ้านม่วง
		1. กล้องโทรทัศน์วงจรปิดชนิดเครือข่ายแบบมุมมองคงที่สำหรับติดตั้งภายนอกอาคารสำหรับใช้ในงานรักษาความปลอดภัยทั่วไปและงานอื่นๆ จำนวน 16 เครื่องๆ ละ 22,000 บาท เป็นเงิน 352,000 บาท	-	352,000 (16 เครื่อง)	352,000 (16 เครื่อง)	352,000 (16 เครื่อง)	352,000 (16 เครื่อง)		

ประเภทครุภัณฑ์คอมพิวเตอร์หรืออิเล็กทรอนิกส์
กลยุทธ์ที่ 3.2 พัฒนาจัดระบบการศึกษาให้ทั่วถึงอย่างมีคุณภาพ
แผนงานที่ 3 แผนงานการศึกษา

ที่	ครุภัณฑ์	เป้าหมาย (ผลผลิตของครุภัณฑ์)	งบประมาณ					ผลที่คาดว่าจะได้รับ	หน่วยงานรับผิดชอบหลัก
			2566 (บาท)	2567 (บาท)	2568 (บาท)	2569 (บาท)	2570 (บาท)		
		2. อุปกรณ์บันทึกภาพผ่านเครือข่าย (Network Video Recorder) แบบ 16 ช่อง จำนวน 1 เครื่องๆ ละ 57,000 บาท	-	57,000 (1 เครื่อง)	57,000 (1 เครื่อง)	57,000 (1 เครื่อง)	57,000 (1 เครื่อง)		
		3. อุปกรณ์กระจายสัญญาณแบบ PoE (PoE L2 Switch) ขนาด 8 ช่อง จำนวน 1 เครื่องๆ ละ 15,000 บาท รวมทั้งสิ้น 424,000 บาท (โดยใช้เกณฑ์ราคากลางและคุณลักษณะพื้นฐานของระบบกล้องโทรทัศน์วงจรปิด)	-	15,000 (1 เครื่อง)	15,000 (1 เครื่อง)	15,000 (1 เครื่อง)	15,000 (1 เครื่อง)		
21	โครงการจัดซื้อคอมพิวเตอร์และเครื่องสำรองไฟฟ้าประจำห้องเรียนโรงเรียนภูดินแดงวิทยา	1. เครื่องคอมพิวเตอร์ All In One สำหรับงานประมวลผล จำนวน 24 เครื่องๆ ละ 24,000 บาท เป็นเงิน 576,000 บาท	-	576,000 (24 เครื่อง)	576,000 (24 เครื่อง)	576,000 (24 เครื่อง)	576,000 (24 เครื่อง)	1. ผู้เรียนมีคอมพิวเตอร์ที่ทันสมัยในการเรียนรู้และการพัฒนาตนเอง 2. ผู้เรียนมีประสิทธิภาพในการเรียนรู้ 3. ผู้เรียนได้เรียนรู้ในบรรยากาศแห่งการเรียนรู้และมีสื่อและเทคโนโลยีที่พร้อมต่อการใช้งาน	- สำนักการศึกษาฯ อบจ.สกลนคร - ร.ร.ภูดินแดงวิทยา อ.วานรนิวาส
		2. เครื่องสำรองไฟฟ้า ขนาด 1 KVA จำนวน 24 เครื่องๆ ละ 5,700 บาท เป็นเงิน 136,800 บาท รวมทั้งสิ้น 712,800 บาท (โดยใช้เกณฑ์ราคากลางและคุณลักษณะพื้นฐานการจัดหาอุปกรณ์และระบบคอมพิวเตอร์)	-	136,800 (24 เครื่อง)	136,800 (24 เครื่อง)	136,800 (24 เครื่อง)	136,800 (24 เครื่อง)		
22	โครงการจัดซื้อระบบกล้องโทรทัศน์วงจรปิดชนิดเครือข่ายพร้อมอุปกรณ์โรงเรียนภูดินแดงวิทยา	- เพื่อจัดซื้อระบบกล้องโทรทัศน์วงจรปิดชนิดเครือข่ายพร้อมอุปกรณ์ของโรงเรียนภูดินแดงวิทยา จำนวน 1 ระบบ ประกอบด้วย						1. ผู้เรียน ครูและบุคลากรมีความปลอดภัยในสถานศึกษาและเรียนรู้อย่างมีความสุข 2. มีความปลอดภัยในทรัพย์สินของทางราชการ 3. ผู้ปกครองและชุมชนมีความมั่นใจ	- สำนักการศึกษาฯ อบจ.สกลนคร - ร.ร.ภูดินแดงวิทยา อ.วานรนิวาส
		1. กล้องโทรทัศน์วงจรปิดชนิดเครือข่ายแบบมุมมองคงที่สำหรับติดตั้งภายนอกอาคาร	-	1,540,000 (70 เครื่อง)	1,540,000 (70 เครื่อง)	1,540,000 (70 เครื่อง)	1,540,000 (70 เครื่อง)		

ประเภทครุภัณฑ์คอมพิวเตอร์หรืออิเล็กทรอนิกส์
กลยุทธ์ที่ 3.2 พัฒนาจัดระบบการศึกษาให้ทั่วถึงอย่างมีคุณภาพ
แผนงานที่ 3 แผนงานการศึกษา

ที่	ครุภัณฑ์	เป้าหมาย (ผลผลิตของครุภัณฑ์)	งบประมาณ					ผลที่คาดว่าจะได้รับ	หน่วยงานรับผิดชอบหลัก
			2566 (บาท)	2567 (บาท)	2568 (บาท)	2569 (บาท)	2570 (บาท)		
		สำหรับใช้ในงานรักษาความปลอดภัยทั่วไป และงานอื่นๆ จำนวน 70 เครื่องๆ ละ 22,000 บาท เป็นเงิน 1,540,000 บาท						ในความปลอดภัย	
		2.อุปกรณ์บันทึกภาพผ่านเครือข่าย (Network Video Recorder) แบบ 32 ช่อง จำนวน 2 เครื่องๆ ละ 120,000 บาท เป็นเงิน 240,000 บาท	-	240,000 (2 เครื่อง)	240,000 (2 เครื่อง)	240,000 (2 เครื่อง)	240,000 (2 เครื่อง)		
		3. อุปกรณ์บันทึกภาพผ่านเครือข่าย (Network Video Recorder) แบบ 8 ช่อง จำนวน 1 เครื่องๆ ละ 22,000 บาท เป็นเงิน 22,000 บาท	-	22,000 (1 เครื่อง)	22,000 (1 เครื่อง)	22,000 (1 เครื่อง)	22,000 (1 เครื่อง)		
		4. อุปกรณ์กระจายสัญญาณแบบ PoE (PoE L2 Switch) ขนาด 8 ช่อง จำนวน 7 เครื่องๆ ละ 8,300 บาท เป็นเงิน 58,100 บาท	-	58,100 (7 เครื่อง)	58,100 (7 เครื่อง)	58,100 (7 เครื่อง)	58,100 (7 เครื่อง)		
		5. อุปกรณ์กระจายสัญญาณแบบ PoE (PoE L2 Switch) ขนาด 16 ช่อง จำนวน 2 เครื่องๆ ละ 15,000 บาท เป็นเงิน 30,000 บาท (โดยใช้เกณฑ์ราคากลางและคุณลักษณะพื้นฐานของระบบกล้องโทรทัศน์วงจรปิด)	-	30,000 (2 เครื่อง)	30,000 (2 เครื่อง)	30,000 (2 เครื่อง)	30,000 (2 เครื่อง)		
		6. เครื่องสำรองไฟฟ้า (UPS) ขนาด 1 kVA จำนวน 2 เครื่องๆ ละ 5,700 บาท เป็นเงิน 11,400 บาท	-	11,400 (2 เครื่อง)	11,400 (2 เครื่อง)	11,400 (2 เครื่อง)	11,400 (2 เครื่อง)		

ประเภทครุภัณฑ์คอมพิวเตอร์หรืออิเล็กทรอนิกส์
กลยุทธ์ที่ 3.2 พัฒนาจัดระบบการศึกษาให้ทั่วถึงอย่างมีคุณภาพ
แผนงานที่ 3 แผนงานการศึกษา

ที่	ครุภัณฑ์	เป้าหมาย (ผลผลิตของครุภัณฑ์)	งบประมาณ					ผลที่คาดว่าจะได้รับ	หน่วยงานรับผิดชอบหลัก
			2566 (บาท)	2567 (บาท)	2568 (บาท)	2569 (บาท)	2570 (บาท)		
23	โครงการจัดซื้อเครื่องคอมพิวเตอร์เพื่อการศึกษาโรงเรียนร่มไทรวิทยา	(โดยใช้เกณฑ์ราคากลางและคุณลักษณะพื้นฐานการจัดหาอุปกรณ์และระบบคอมพิวเตอร์) รวมทั้งสิ้น 1,901,500 บาท - เพื่อจัดซื้อเครื่องคอมพิวเตอร์สำหรับงานสำนักงาน (จอแสดงภาพไม่น้อยกว่า 19 นิ้ว) จำนวน 15 เครื่องๆ ละ 20,000 บาท เป็นเงิน 300,000 บาท	-	300,000 (15 เครื่อง)	300,000 (15 เครื่อง)	300,000 (15 เครื่อง)	300,000 (15 เครื่อง)	1. ประสิทธิภาพการเรียนรู้ของผู้เรียนเพิ่มขึ้น ร้อยละ 90 2. ผู้เรียน ครู และบุคลากรในโรงเรียนมีความพึงพอใจ ร้อยละ 90	- สำนักการศึกษาฯ อบจ.สกลนคร - ร.ร.ร่มไทรวิทยา อ.กุดบาก
24	โครงการจัดซื้อระบบกล้องโทรทัศน์วงจรปิดชนิดเครือข่ายพร้อมอุปกรณ์โรงเรียนร่มไทรวิทยา	(โดยใช้เกณฑ์ราคากลางและคุณลักษณะพื้นฐานการจัดหาอุปกรณ์และระบบคอมพิวเตอร์) - เพื่อจัดซื้อระบบกล้องโทรทัศน์วงจรปิดชนิดเครือข่ายพร้อมอุปกรณ์ของโรงเรียนร่มไทรวิทยา จำนวน 1 ระบบ ประกอบด้วย 1. กล้องโทรทัศน์วงจรปิดชนิดเครือข่ายแบบมุมมองคงที่สำหรับติดตั้งภายนอกอาคารสำหรับใช้ในงานรักษาความปลอดภัยทั่วไปและงานอื่นๆ จำนวน 16 เครื่องๆ ละ 22,000 บาท เป็นเงิน 352,000 บาท	-	352,000 (16 เครื่อง)	352,000 (16 เครื่อง)	352,000 (16 เครื่อง)	352,000 (16 เครื่อง)	1. มีกล้องวงจรปิดชนิดเครือข่ายครอบคลุมพื้นที่รักษาความปลอดภัยทางราชการของโรงเรียนร่มไทรวิทยาเพิ่มขึ้นไม่น้อยกว่า ร้อยละ 90 ของพื้นที่ 2. นักเรียน ครู และบุคลากรในโรงเรียนมีความพึงพอใจต่อการมีกล้องวงจรปิดชนิดเครือข่ายสูงกว่าร้อยละ 90	- สำนักการศึกษาฯ อบจ.สกลนคร - ร.ร.ร่มไทรวิทยา อ.กุดบาก
		2. อุปกรณ์บันทึกภาพผ่านเครือข่าย (Network Video Recorder) แบบ 16 ช่อง จำนวน 1 เครื่องๆ ละ 57,000 บาท	-	57,000 (1 เครื่อง)	57,000 (1 เครื่อง)	57,000 (1 เครื่อง)	57,000 (1 เครื่อง)		
		3. อุปกรณ์กระจายสัญญาณแบบ PoE (PoE L2 Switch) ขนาด 16 ช่อง จำนวน 1 เครื่องๆ ละ 15,000 บาท (โดยใช้เกณฑ์ราคากลางและคุณลักษณะพื้นฐานของระบบกล้องโทรทัศน์วงจรปิด)	-	15,000 (1 เครื่อง)	15,000 (1 เครื่อง)	15,000 (1 เครื่อง)	15,000 (1 เครื่อง)		

ประเภทครุภัณฑ์คอมพิวเตอร์หรืออิเล็กทรอนิกส์
กลยุทธ์ที่ 3.2 พัฒนาจัดระบบการศึกษาให้ทั่วถึงอย่างมีคุณภาพ
แผนงานที่ 3 แผนงานการศึกษา

ที่	ครุภัณฑ์	เป้าหมาย (ผลผลิตของครุภัณฑ์)	งบประมาณ					ผลที่คาดว่าจะได้รับ	หน่วยงานรับผิดชอบหลัก
			2566 (บาท)	2567 (บาท)	2568 (บาท)	2569 (บาท)	2570 (บาท)		
		4. เครื่องสำรองไฟฟ้า (UPS) ขนาด 1 kVA จำนวน 1 เครื่องๆ ละ 5,700 บาท	-	5,700 (1 เครื่อง)	5,700 (1 เครื่อง)	5,700 (1 เครื่อง)	5,700 (1 เครื่อง)		
		5. จอแสดงภาพขนาดไม่น้อยกว่า 21.5 นิ้ว จำนวน 1 เครื่องๆ ละ 4,500 บาท	-	4,500 (1 เครื่อง)	4,500 (1 เครื่อง)	4,500 (1 เครื่อง)	4,500 (1 เครื่อง)		
		(โดยใช้เกณฑ์ราคากลางและคุณลักษณะพื้นฐานการจัดหาอุปกรณ์และระบบคอมพิวเตอร์) รวมทั้งสิ้น 434,200 บาท							
25	โครงการจัดซื้อคอมพิวเตอร์เพื่อการศึกษาพร้อมโต๊ะเก้าอี้ โรงเรียนบ้านโพนยางคำ กรป.กลางพัฒนา	- เพื่อจัดซื้อคอมพิวเตอร์เพื่อการศึกษาพร้อมโต๊ะเก้าอี้ โรงเรียนบ้านโพนยางคำ กรป.กลางพัฒนา จำนวน 20 ชุด ประกอบด้วย						1. ผู้เรียนมีคอมพิวเตอร์ที่ทันสมัยในการสืบค้น การเรียนรู้และการพัฒนาตนเอง 2. ครูมีประสิทธิภาพในการจัดการเรียนการสอน 3. ผู้เรียนได้เรียนรู้ในบรรยากาศแห่งการเรียนรู้และมีสื่อเทคโนโลยีที่พร้อมต่อการใช้งาน	- สำนักการศึกษาฯ อบจ.สกลนคร - ร.ร.บ้านโพนยางคำ กรป.กลางพัฒนา อ.เมืองสกลนคร
		1. เครื่องคอมพิวเตอร์ All In One สำหรับงานประมวลผล (จอแสดงภาพขนาดไม่น้อยกว่า 19 นิ้ว) จำนวน 20 เครื่องๆ ละ 20,000 บาท เป็นเงิน 400,000 บาท (ตามเกณฑ์ราคากลางและคุณลักษณะพื้นฐานการจัดหาอุปกรณ์และระบบคอมพิวเตอร์)	-	400,000 (20 เครื่อง)	400,000 (20 เครื่อง)	400,000 (20 เครื่อง)	400,000 (20 เครื่อง)		
		2. โต๊ะวางเครื่องคอมพิวเตอร์ จำนวน 20 ตัวๆ ละ 2,500 บาท เป็นเงิน 50,000 บาท	-	50,000 (20 ตัว)	50,000 (20 ตัว)	50,000 (20 ตัว)	50,000 (20 ตัว)		
		3. เก้าอี้ จำนวน 20 ตัวๆ ละ 1,200 บาท เป็นเงิน 24,000 บาท รวมทั้งสิ้น 474,000 บาท (โดยใช้ราคาตามท้องตลาด)	-	24,000 (20 ตัว)	24,000 (20 ตัว)	24,000 (20 ตัว)	24,000 (20 ตัว)		

ประเภทครุภัณฑ์คอมพิวเตอร์หรืออิเล็กทรอนิกส์
กลยุทธ์ที่ 3.2 พัฒนาจัดระบบการศึกษาให้ทั่วถึงอย่างมีคุณภาพ
แผนงานที่ 3 แผนงานการศึกษา

ที่	ครุภัณฑ์	เป้าหมาย (ผลผลิตของครุภัณฑ์)	งบประมาณ					ผลที่คาดว่าจะได้รับ	หน่วยงานรับผิดชอบหลัก
			2566 (บาท)	2567 (บาท)	2568 (บาท)	2569 (บาท)	2570 (บาท)		
26	โครงการจัดซื้อกล้องโทรทัศน์วงจรปิดชนิดเครือข่ายพร้อมอุปกรณ์ โรงเรียนบ้านโพนยางคำ กรป.กลางพัฒนา	- เพื่อจัดซื้อกล้องโทรทัศน์วงจรปิดชนิดเครือข่ายพร้อมอุปกรณ์ของโรงเรียนบ้านโพนยางคำ กรป.กลางพัฒนา จำนวน 1 ระบบ ประกอบด้วย						1. นักเรียนมีความปลอดภัยในสถานศึกษาและเรียนรู้อย่างมีความสุข 2. สถานที่ราชการและทรัพย์สินมีความปลอดภัย	- สำนักการศึกษาฯ อบจ.สกลนคร - ร.ร.บ้านโพนยางคำ กรป.กลางพัฒนา อ.เมืองสกลนคร
		1. กล้องโทรทัศน์วงจรปิดชนิดเครือข่ายแบบมุมมองคงที่สำหรับติดตั้งภายนอกอาคารสำหรับใช้ในงานรักษาความปลอดภัยทั่วไปและงานอื่นๆ จำนวน 16 เครื่องๆ ละ 22,000 บาท เป็นเงิน 352,000 บาท	-	352,000 (16 เครื่อง)	352,000 (16 เครื่อง)	352,000 (16 เครื่อง)	352,000 (16 เครื่อง)		
		2. อุปกรณ์บันทึกภาพผ่านเครือข่าย (Network Video Recorder) แบบ 16 ช่อง จำนวน 1 เครื่องๆ ละ 57,000 บาท	-	57,000 (1 เครื่อง)	57,000 (1 เครื่อง)	57,000 (1 เครื่อง)	57,000 (1 เครื่อง)		
		3. อุปกรณ์กระจายสัญญาณแบบ PoE (PoE L2 Switch) ขนาด 16 ช่อง จำนวน 1 เครื่องๆ ละ 15,000 บาท รวมทั้งสิ้น 424,000 บาท (โดยใช้เกณฑ์ราคากลางและคุณลักษณะพื้นฐานของระบบกล้องโทรทัศน์วงจรปิด)	-	15,000 (1 เครื่อง)	15,000 (1 เครื่อง)	15,000 (1 เครื่อง)	15,000 (1 เครื่อง)		
27	โครงการจัดซื้อคอมพิวเตอร์เพื่อการศึกษาโรงเรียนภูดินแดงวิทยา	- เครื่องคอมพิวเตอร์ All in one สำหรับงานประมวลผล จำนวน 15 เครื่องๆ ละ 24,000 บาท เป็นเงิน 360,000 บาท (โดยใช้เกณฑ์ราคากลางและคุณลักษณะพื้นฐานการจัดหาอุปกรณ์และระบบคอมพิวเตอร์)	-	-	360,000 (15 เครื่อง)	360,000 (15 เครื่อง)	360,000 (15 เครื่อง)	1. ผู้เรียนมีคอมพิวเตอร์ที่ทันสมัยในการเรียนรู้และการพัฒนาตนเอง 2. ผู้เรียนมีประสิทธิภาพในการเรียนรู้ 3. ผู้เรียนได้เรียนรู้ในบรรยากาศแห่งการเรียนรู้และมีสื่อและเทคโนโลยีที่พร้อมต่อการใช้งาน	- สำนักการศึกษาฯ อบจ.สกลนคร - ร.ร.ภูดินแดงวิทยา อ.วานรนิวาส

ประเภทครุภัณฑ์คอมพิวเตอร์หรืออิเล็กทรอนิกส์
กลยุทธ์ที่ 3.2 พัฒนาจัดระบบการศึกษาให้ทั่วถึงอย่างมีคุณภาพ
แผนงานที่ 3 แผนงานการศึกษา

ที่	ครุภัณฑ์	เป้าหมาย (ผลผลิตของครุภัณฑ์)	งบประมาณ					ผลที่คาดว่าจะได้รับ	หน่วยงานรับผิดชอบหลัก
			2566 (บาท)	2567 (บาท)	2568 (บาท)	2569 (บาท)	2570 (บาท)		
28	โครงการจัดซื้อคอมพิวเตอร์เพื่อการศึกษา โรงเรียนสกลทวาปี	- จัดซื้อคอมพิวเตอร์ พร้อมโต๊ะ เก้าอี้ เพื่อการศึกษา ของโรงเรียนสกลทวาปี รายละเอียดประกอบด้วย 1. เครื่องคอมพิวเตอร์ All in One สำหรับงานสำนักงาน จำนวน 30 เครื่องๆ ละ 20,000 บาท เป็นเงิน 600,000 บาท (โดยใช้เกณฑ์ราคากลางและคุณลักษณะพื้นฐานครุภัณฑ์คอมพิวเตอร์) 2. โต๊ะวางเครื่องคอมพิวเตอร์ จำนวน 30 ตัวๆ ละ 1,500 บาท เป็นเงิน 45,000 บาท 3. เก้าอี้ผู้ใช้เครื่องคอมพิวเตอร์ จำนวน 30 ตัวๆ ละ 750 บาท เป็นเงิน 22,500 บาท รวมเป็นเงินทั้งสิ้น 667,500 บาท (ราคาตามท้องตลาด)	- - -	- - -	- - -	600,000 (30 เครื่อง) 45,000 (30 ตัว) 22,500 (30 ตัว)	600,000 (30 เครื่อง) 45,000 (30 ตัว) 22,500 (30 ตัว)	1. ผู้เรียนมีคอมพิวเตอร์ที่ทันสมัยในการจัดการเรียนการสอนและการพัฒนาตนเอง 2. ผู้เรียนมีประสิทธิภาพในการจัดการเรียนการสอน 3. ผู้เรียนได้เรียนรู้ในบรรยากาศแห่งการเรียนรู้และมีสื่อเทคโนโลยีที่พร้อมต่อการใช้งาน	- สำนักการศึกษาฯ อบจ.สกลนคร - ร.ร.สกลทวาปี อ.เมืองสกลนคร
		รวม	**6,284,800**	**14,039,700**	**14,399,700**	**15,067,200**	**15,067,200**		

บัญชีครุภัณฑ์ สำหรับที่ไม่ได้ดำเนินการจัดทำเป็นโครงการพัฒนาท้องถิ่น

แผนพัฒนาท้องถิ่น พ.ศ. 2566 - 2570 ทบทวน ครั้งที่ 1/2569 องค์การบริหารส่วนจังหวัดสกลนคร

ประเภทครุภัณฑ์

แบบ ผ.03

ประเภทครุภัณฑ์คอมพิวเตอร์หรืออิเล็กทรอนิกส์

กลยุทธ์ที่ 5.1 พัฒนาและปรับปรุงโครงสร้างพื้นฐาน

แผนงานที่ 9 แผนงานอุตสาหกรรมและการโยธา

ที่	ครุภัณฑ์	เป้าหมาย (ผลผลิตของครุภัณฑ์)	งบประมาณ					ผลที่คาดว่าจะได้รับ	หน่วยงานรับผิดชอบหลัก
			2566 (บาท)	2567 (บาท)	2568 (บาท)	2569 (บาท)	2570 (บาท)		
1	โครงการก่อสร้างหอประชุมอำเภอเมืองสกลนคร 2 ชั้น (รวมทั้งโครงการ ครุภัณฑ์ จำนวน 11 รายการ รวมเป็นเงิน 6,258,780 บาท)	1. เครื่องคอมพิวเตอร์ สำหรับประมวลผลแบบที่ 2 จอแสดงภาพขนาดไม่น้อยกว่า 19 นิ้ว จำนวน 1 ชุด จำนวนเงิน 30,000 บาท	30,000 (1 ชุด)	30,000 (1 ชุด)	30,000 (1 ชุด)	30,000 (1 ชุด)	30,000 (1 ชุด)	- สามารถรองรับงานประชุมข้อราชการและจัดกิจกรรมของอำเภอเมืองสกลนครและส่วนราชการอื่นได้อย่างเพียงพอ	สำนักช่าง อบจ.สกลนคร
		2. เครื่องสำรองไฟขนาด 800 VA จำนวน 2 ชุดๆ ละ 2,500 บาท รวมเป็นเงิน 5,000 บาท (โดยใช้ราคาตามท้องตลาด)	5,000 (2 ชุด)	5,000 (2 ชุด)	5,000 (2 ชุด)	5,000 (2 ชุด)	5,000 (2 ชุด)		
2	โครงการปรับปรุงซ่อมแซมหอประชุมอำเภอโพนนาแก้ว (รวมทั้งโครงการ ครุภัณฑ์ จำนวน 8 รายการ รวมเป็นเงิน 2,376,406 บาท)	1. เครื่องคอมพิวเตอร์ สำหรับงานประมวลผลแบบที่ 2 จอแสดงภาพขนาดไม่น้อยกว่า 19 นิ้ว จำนวน 1 ชุด ๆ ละ 30,000 บาท (โดยใช้ราคาตามท้องตลาด)	30,000 (1 ชุด)	30,000 (1 ชุด)	30,000 (1 ชุด)	30,000 (1 ชุด)	30,000 (1 ชุด)	- หอประชุมอำเภอโพนนาแก้วมีความคงทนแข็งแรงและมีความพร้อมในการประชุมและและดำเนินกิจกรรมต่างๆ	สำนักช่าง อบจ.สกลนคร
		2. เครื่องสำรองไฟ ขนาด 850 VA จำนวน 2 ชุดๆละ 4,500 บาท รวมเป็นเงิน 9,000 บาท (โดยใช้ราคาตามท้องตลาด)	9,000 (2 ชุด)	9,000 (2 ชุด)	9,000 (2 ชุด)	9,000 (2 ชุด)	9,000 (2 ชุด)		
3	โครงการก่อสร้างอาคารสำนักงานองค์การบริหารส่วนจังหวัดสกลนคร (รวมทั้งโครงการ ครุภัณฑ์ จำนวน 52 รายการ รวมเป็นเงิน 8,927,539 บาท)	1. Switch 24 Ports จำนวน 1 ชุด ชุดละ 18,700 บาท	18,700 (1 ชุด)	18,700 (1 ชุด)	18,700 (1 ชุด)	18,700 (1 ชุด)	18,700 (1 ชุด)	1. มีอาคารสำนักงานองค์การบริหารส่วนจังหวัดสกลนครแห่งใหม่ที่มีพื้นที่เพียงพอต่อบุคลากรสังกัดสำนักงานองค์การบริหารส่วนจังหวัดสกลนคร และมีพื้นที่จัดเก็บเอกสารวัสดุ อุปกรณ์ต่างๆ อย่างเพียงพอ 2. สามารถให้บริการประชาชนที่มาติดต่อประสานงานได้อย่างเต็มประสิทธิภาพ	สำนักช่าง อบจ.สกลนคร
		2. Switch 48 Ports จำนวน 3 ชุด ชุดละ 36,500 บาท เป็นเงิน 109,500 บาท	109,500 (3 ชุด)	109,500 (3 ชุด)	109,500 (3 ชุด)	109,500 (3 ชุด)	109,500 (3 ชุด)		
		3. Main Server จำนวน 1 ชุด ชุดละ 45,000 บาท	45,000 (1 ชุด)	45,000 (1 ชุด)	45,000 (1 ชุด)	45,000 (1 ชุด)	45,000 (1 ชุด)		
		4. Internet Gateway จำนวน 1 ชุด ชุดละ 32,500 บาท	32,500 (1 ชุด)	32,500 (1 ชุด)	32,500 (1 ชุด)	32,500 (1 ชุด)	32,500 (1 ชุด)		
		5. Nas Backup จำนวน 1 ชุด ชุดละ 54,000 บาท	54,000 (1 ชุด)	54,000 (1 ชุด)	54,000 (1 ชุด)	54,000 (1 ชุด)	54,000 (1 ชุด)		

ที่	ครุภัณฑ์	เป้าหมาย (ผลผลิตของครุภัณฑ์)	งบประมาณ					ผลที่คาดว่าจะได้รับ	หน่วยงานรับผิดชอบหลัก
			2566 (บาท)	2567 (บาท)	2568 (บาท)	2569 (บาท)	2570 (บาท)		
		6. เครื่องสำรองไฟ 1300 W	25,900	25,900	25,900	25,900	25,900		
		จำนวน 1 เครื่องๆ ละ 25,900 บาท	(1 เครื่อง)	(1 เครื่อง)	(1 เครื่อง)	(1 เครื่อง)	(1 เครื่อง)		
		7. เครื่องสำรองไฟ 600 W	44,700	44,700	44,700	44,700	44,700		
		จำนวน 3 เครื่องๆ ละ 14,900 บาท	(3 เครื่อง)	(3 เครื่อง)	(3 เครื่อง)	(3 เครื่อง)	(3 เครื่อง)		
		เป็นเงิน 44,700 บาท							
		8. ตู้ Rack 9U	11,430	11,430	11,430	11,430	11,430		
		จำนวน 3 ตู้ๆ ละ 3,810 บาท	(3 ตู้)	(3 ตู้)	(3 ตู้)	(3 ตู้)	(3 ตู้)		
		เป็นเงิน 11,430 บาท							
		9. ตู้ Rack 27U	14,300	14,300	14,300	14,300	14,300		
		จำนวน 1 ตู้ๆ ละ 14,300 บาท	(1 ตู้)	(1 ตู้)	(1 ตู้)	(1 ตู้)	(1 ตู้)		
		10. โมเด็ม เราเตอร์	59,760	59,760	59,760	59,760	59,760		
		จำนวน 24 เครื่องๆ ละ 2,490 บาท	(24 เครื่อง)	(24 เครื่อง)	(24 เครื่อง)	(24 เครื่อง)	(24 เครื่อง)		
		เป็นเงิน 59,760 บาท							
		11. กล่องวงจรปิด จำนวน 35 ตัว	97,580	97,580	97,580	97,580	97,580		
		ตัวละ 2,788 บาท เป็นเงิน 97,580 บาท	(35 ตัว)	(35 ตัว)	(35 ตัว)	(35 ตัว)	(35 ตัว)		
		12. NVR จำนวน 2 เครื่อง	60,000	60,000	60,000	60,000	60,000		
		เครื่องละ 30,000 บาท	(2 เครื่อง)	(2 เครื่อง)	(2 เครื่อง)	(2 เครื่อง)	(2 เครื่อง)		
		เป็นเงิน 60,000 บาท							
		13. คอมพิวเตอร์ จำนวน 1 ชุด	22,000	22,000	22,000	22,000	22,000		
		ชุดละ 22,000 บาท	(1 ชุด)	(1 ชุด)	(1 ชุด)	(1 ชุด)	(1 ชุด)		
		14. เครื่องสำรองไฟ 1,000 VA	5,700	5,700	5,700	5,700	5,700		
		จำนวน 1 ชุด ๆ ละ 5,700 บาท	(1 ชุด)	(1 ชุด)	(1 ชุด)	(1 ชุด)	(1 ชุด)		
		15. ตู้แร็ค จำนวน 1 ชุดๆ ละ 14,500 บาท	14,500	14,500	14,500	14,500	14,500		
		(โดยใช้ราคาตามท้องตลาด)	(1 ชุด)	(1 ชุด)	(1 ชุด)	(1 ชุด)	(1 ชุด)		
		รวม	**689,570**	**689,570**	**689,570**	**689,570**	**689,570**		

บัญชีครุภัณฑ์ สำหรับที่ไม่ได้ดำเนินการจัดทำเป็นโครงการพัฒนาท้องถิ่น

แผนพัฒนาท้องถิ่น พ.ศ. 2566 - 2570 ทบทวน ครั้งที่ 1/2569 องค์การบริหารส่วนจังหวัดสกลนคร

ประเภทครุภัณฑ์

แบบ ผ.03

ประเภทครุภัณฑ์คอมพิวเตอร์หรืออิเล็กทรอนิกส์

กลยุทธ์ที่ 5.2 พัฒนาป้องกันและบรรเทาสาธารณภัยรักษาความสงบเรียบร้อย

แผนงานที่ 2 แผนงานการรักษาความสงบภายใน

ที่	ครุภัณฑ์	เป้าหมาย (ผลผลิตของครุภัณฑ์)	งบประมาณ					ผลที่คาดว่าจะได้รับ	หน่วยงานรับผิดชอบหลัก
			2566 (บาท)	2567 (บาท)	2568 (บาท)	2569 (บาท)	2570 (บาท)		
1	โครงการรักษาความสงบเรียบร้อยและความปลอดภัยในชีวิตและทรัพย์สิน เชื่อมระหว่างตำบลด่านม่วงคำ - ตำบลตองโขบ ตำบลด่านม่วงคำ - ตำบลโคกก่อง ตำบลด่านม่วงคำ - ตำบลเชียงสือ ตำบลด่านม่วงคำ - ตำบลแมดนาท่ม (บูรณาการด้วยระบบกล้องโทรทัศน์วงจรปิด (CCTV System) (รวมทั้งโครงการ ครุภัณฑ์ จำนวน 5 รายการ รวมเป็นเงิน 1,141,226 บาท)	1. กล้องโทรทัศน์วงจรปิดชนิดเครือข่ายแบบมุมมองคงที่สำหรับติดตั้งภายนอกอาคารสำหรับใช้งานรักษาความปลอดภัยทั่วไปและงานอื่นๆ จำนวน 39 ชุด ๆ ละ 22,000 บาท เป็นเงิน 858,000 บาท	858,000 (39 ชุด)	858,000 (39 ชุด)	858,000 (39 ชุด)	858,000 (39 ชุด)	858,000 (39 ชุด)	1. มีระบบรักษาความปลอดภัยที่สามารถบูรณาการเข้ากับส่วนกลางได้ 2. ลดปัญหาอาชญากรรมและแก้ปัญหายาเสพติดในพื้นที่ได้ 3. นำข้อมูลไปใช้เป็นพยานหลักฐานประกอบในการพิจารณาคดี	- สำนักปลัดฯ อบจ.สกลนคร - อบต.ด่านม่วงคำ อ.โคกศรีสุพรรณ
		2. เครื่องสำรองไฟฟ้า ขนาด 2 KVA จำนวน 1 เครื่อง ๆ ละ 11,000 บาท เป็นเงิน 11,000 บาท	11,000 (1 เครื่อง)	11,000 (1 เครื่อง)	11,000 (1 เครื่อง)	11,000 (1 เครื่อง)	11,000 (1 เครื่อง)		
		3. เครื่องสำรองไฟฟ้าขนาด 1 KVA จำนวน 17 เครื่อง ๆ ละ 5,700 บาท เป็นเงิน 96,900 บาท (โดยใช้ราคาตามบัญชีราคามาตรฐานครุภัณฑ์)	96,900 (17 เครื่อง)	96,900 (17 เครื่อง)	96,900 (17 เครื่อง)	96,900 (17 เครื่อง)	96,900 (17 เครื่อง)		
2	รักษาความสงบเรียบร้อยและความปลอดภัยในชีวิตและทรัพย์สิน (บูรณาการแก้ไขปัญหาอาชญากรรม) ด้วยระบบกล้องโทรทัศน์วงจรปิด (CCTV System) บ้านโพนไฮ หมู่ที่ 2 ตำบลเหล่าโพนค้อ อำเภอโคกศรีสุพรรณ จังหวัดสกลนคร ที่เชื่อมการเดินทางระหว่าง	1. จัดซื้อกล้องโทรทัศน์วงจรปิดชนิดเครือข่ายแบบมุมมองคงที่สำหรับติดตั้งภายนอกอาคารสำหรับใช้ในงานรักษาความปลอดภัยทั่วไป จำนวน 8 ชุดๆ ละ 32,000 บาท เป็นเงิน 256,000 บาท	256,000 (8 ชุด)	256,000 (8 ชุด)	256,000 (8 ชุด)	256,000 (8 ชุด)	256,000 (8 ชุด)	- ป้องกันและแก้ไขปัญหายาเสพติดรวมถึงภัยต่างๆ ในพื้นที่	- สำนักปลัดฯ อบจ.สกลนคร - อบต.เหล่าโพนค้อ อ. โคกศรีสุพรรณ
		2. เครื่องสำรองไฟฟ้า ขนาด 2 KVA จำนวน 1 เครื่องๆ ละ 12,000 บาท เป็นเงิน 12,000 บาท (โดยใช้ราคาตามบัญชีราคามาตรฐานครุภัณฑ์)	12,000 (1 เครื่อง)	12,000 (1 เครื่อง)	12,000 (1 เครื่อง)	12,000 (1 เครื่อง)	12,000 (1 เครื่อง)		

ประเภทครุภัณฑ์คอมพิวเตอร์หรืออิเล็กทรอนิกส์

กลยุทธ์ที่ 5.2 พัฒนาป้องกันและบรรเทาสาธารณภัยรักษาความสงบเรียบร้อย

แผนงานที่ 2 แผนงานการรักษาความสงบภายใน

แบบ ผ.03

ที่	ครุภัณฑ์	เป้าหมาย (ผลผลิตของครุภัณฑ์)	งบประมาณ 2566 (บาท)	2567 (บาท)	2568 (บาท)	2569 (บาท)	2570 (บาท)	ผลที่คาดว่าจะได้รับ	หน่วยงานรับผิดชอบหลัก
	บ้านนากุง หมู่ที่ 10 ตำบลหนองบ่อ อำเภอนาแก จังหวัดนครพนม (รวมทั้งโครงการ ครุภัณฑ์ จำนวน 4 รายการ รวมเป็นเงิน 296,145 บาท)								
3	รักษาความสงบเรียบร้อยและความปลอดภัยในชีวิตและทรัพย์สิน (บูรณาการแก้ไขปัญหาอาชญากรรม) ด้วยระบบกล้องโทรทัศน์วงจรปิด (CCTV System)	1. กล้องโทรทัศน์วงจรปิดชนิดเครือข่ายแบบมุมมองคงที่สำหรับติดตั้งภายนอกอาคารสำหรับใช้ในงานรักษาความปลอดภัยทั่วไป จำนวน 8 ชุดๆ ละ 32,000 บาท เป็นเงิน 256,000 บาท	256,000 (8 ชุด)	256,000 (8 ชุด)	256,000 (8 ชุด)	256,000 (8 ชุด)	256,000 (8 ชุด)	- ป้องกันและแก้ไขปัญหายาเสพติดรวมถึงภัยต่างๆ ในพื้นที่	- สำนักปลัดฯ อบจ.สกลนคร - อบต.เหล่าโพนค้อ อ. โคกศรีสุพรรณ
	บ้านหนองเหียน หมู่ที่ 4 ตำบลเหล่าโพนค้อ อำเภอโคกศรีสุพรรณ จังหวัดสกลนคร ที่เชื่อมการเดินทางถนนสาย สกล - นาแก บ้านหนองบ่อ หมู่ที่ 1 ตำบลหนองบ่อ อำเภอนาแก จังหวัดนครพนม (รวมทั้งโครงการ ครุภัณฑ์ จำนวน 4 รายการ รวมเป็นเงิน 296,145 บาท)	2. เครื่องสำรองไฟฟ้า ขนาด 2 KVA จำนวน 1 เครื่องๆ ละ 12,000 บาท เป็นเงิน 12,000 บาท (โดยใช้ราคาตามบัญชีราคามาตรฐานครุภัณฑ์)	12,000 (1 เครื่อง)	12,000 (1 เครื่อง)	12,000 (1 เครื่อง)	12,000 (1 เครื่อง)	12,000 (1 เครื่อง)		
4	รักษาความสงบเรียบร้อยและความปลอดภัยในชีวิตและทรัพย์สิน (บูรณาการแก้ไขปัญหาอาชญากรรม) ด้วยระบบกล้องโทรทัศน์	1. กล้องโทรทัศน์วงจรปิดชนิดเครือข่ายแบบมุมมองคงที่สำหรับติดตั้งภายนอกอาคารสำหรับใช้ในงานรักษาความปลอดภัยทั่วไป จำนวน 8 ชุดๆ ละ 32,000 บาท	256,000 (8 ชุด)	256,000 (8 ชุด)	256,000 (8 ชุด)	256,000 (8 ชุด)	256,000 (8 ชุด)	- ป้องกันและแก้ไขปัญหายาเสพติดรวมถึงภัยต่างๆ ในพื้นที่	- สำนักปลัดฯ อบจ.สกลนคร - อบต.เหล่าโพนค้อ อ. โคกศรีสุพรรณ

ประเภทครุภัณฑ์คอมพิวเตอร์หรืออิเล็กทรอนิกส์

กลยุทธ์ที่ 5.2 พัฒนาป้องกันและบรรเทาสาธารณภัยรักษาความสงบเรียบร้อย

แผนงานที่ 2 แผนงานการรักษาความสงบภายใน

แบบ ผ.03

ที่	ครุภัณฑ์	เป้าหมาย (ผลผลิตของครุภัณฑ์)	งบประมาณ 2566 (บาท)	2567 (บาท)	2568 (บาท)	2569 (บาท)	2570 (บาท)	ผลที่คาดว่าจะได้รับ	หน่วยงานรับผิดชอบหลัก
	วงจรปิด (CCTV System) บ้านดงน้อย หมู่ที่ 8 ตำบลเหล่าโพนค้อ ที่เชื่อมการเดินทางระหว่าง บ้านโพนทอง หมู่ที่ 11 ตำบลตองโขบ อำเภอโคกศรีสุพรรณ จังหวัดสกลนคร (รวมทั้งโครงการ ครุภัณฑ์ จำนวน 4 รายการ รวมเป็นเงิน 296,145 บาท)	เป็นเงิน 256,000 บาท 2. เครื่องสำรองไฟฟ้า ขนาด 2 KVA จำนวน 1 เครื่องๆ ละ 12,000 บาท เป็นเงิน 12,000 บาท (โดยใช้ราคาตามบัญชีราคามาตรฐานครุภัณฑ์)	12,000 (1 เครื่อง)	12,000 (1 เครื่อง)	12,000 (1 เครื่อง)	12,000 (1 เครื่อง)	12,000 (1 เครื่อง)		
5	รักษาความสงบเรียบร้อยและความปลอดภัยในชีวิตและทรัพย์สิน (บูรณาการแก้ไขปัญหาอาชญากรรม) ด้วยระบบกล้องโทรทัศน์วงจรปิด (CCTV System) บ้านโพนสูง หมู่ที่ 10 ตำบลเหล่าโพนค้อ ที่เชื่อมการเดินทางระหว่าง บ้านใหม่พัฒนา หมู่ที่ 12 ตำบลตองโขบ อำเภอโคกศรีสุพรรณ จังหวัดสกลนคร (รวมทั้งโครงการ ครุภัณฑ์ จำนวน 4 รายการ รวมเป็นเงิน 296,145 บาท)	1. จัดซื้อกล้องโทรทัศน์วงจรปิดชนิดเครือข่าย แบบมุมมองคงที่สำหรับติดตั้งภายนอกอาคารสำหรับใช้ในงานรักษาความปลอดภัยทั่วไป จำนวน 8 ชุดๆ ละ 32,000 บาท เป็นเงิน 256,000 บาท 2. เครื่องสำรองไฟฟ้า ขนาด 2 KVA จำนวน 1 เครื่องๆ ละ 12,000 บาท เป็นเงิน 12,000 บาท (โดยใช้ราคาตามบัญชีราคามาตรฐานครุภัณฑ์)	256,000 (8 ชุด) 12,000 (1 เครื่อง)	256,000 (8 ชุด) 12,000 (1 เครื่อง)	256,000 (8 ชุด) 12,000 (1 เครื่อง)	256,000 (8 ชุด) 12,000 (1 เครื่อง)	256,000 (8 ชุด) 12,000 (1 เครื่อง)	- ป้องกันและแก้ไขปัญหายาเสพติด รวมถึงภัยต่างๆ ในพื้นที่	- สำนักปลัดฯ อบจ.สกลนคร - อบต.เหล่าโพนค้อ อ. โคกศรีสุพรรณ
		รวม	**2,037,900**	**2,037,900**	**2,037,900**	**2,037,900**	**2,037,900**		

บัญชีครุภัณฑ์ สำหรับที่ไม่ได้ดำเนินการจัดทำเป็นโครงการพัฒนาท้องถิ่น **แบบ ผ.03**

แผนพัฒนาท้องถิ่น พ.ศ. 2566 - 2570 ทบทวน ครั้งที่ 1/2569 องค์การบริหารส่วนจังหวัดสกลนคร

ประเภทครุภัณฑ์

ประเภทครุภัณฑ์สนาม

กลยุทธ์ที่ 3.2 พัฒนาจัดระบบการศึกษาให้ทั่วถึงอย่างมีคุณภาพ

แผนงานที่ 3 แผนงานการศึกษา

ที่	ครุภัณฑ์	เป้าหมาย (ผลผลิตของครุภัณฑ์)	งบประมาณ					ผลที่คาดว่าจะได้รับ	หน่วยงานรับผิดชอบหลัก
			2566 (บาท)	2567 (บาท)	2568 (บาท)	2569 (บาท)	2570 (บาท)		
1	โครงการจัดซื้อเครื่องเล่นกลางแจ้งสนามเด็กเล่นโรงเรียนบ้านโพนยางคำ กรป.กลางพัฒนา	- เพื่อจัดซื้อเครื่องเล่นกลางแจ้งสนามเด็กเล่นของโรงเรียนบ้านโพนยางคำ กรป.กลางพัฒนา ประกอบด้วย 1. ชุดกฎทูสไลด์ 1 ชุดๆ ละ 218,000 บาท 2. ชุดไม้กระดก 2 ที่นั่ง จำนวน 1 ชุดๆ ละ 22,000 บาท 3. แท่นม้าหมุน 3 ที่นั่ง จำนวน 1 ชุดๆ ละ 42,000 บาท 4. โยกเยกสปริงรูปสัตว์ จำนวน 1 ชุดๆ ละ 16,000 บาท รวมทั้งสิ้น 298,000 บาท (โดยใช้ราคาตามท้องตลาด)	- - - -	218,000 (1 ชุด) 22,000 (1 ชุด) 42,000 (1 ชุด) 16,000 (1 ชุด)	218,000 (1 ชุด) 22,000 (1 ชุด) 42,000 (1 ชุด) 16,000 (1 ชุด)	218,000 (1 ชุด) 22,000 (1 ชุด) 42,000 (1 ชุด) 16,000 (1 ชุด)	218,000 (1 ชุด) 22,000 (1 ชุด) 42,000 (1 ชุด) 16,000 (1 ชุด)	1. นักเรียนระดับก่อนประถมศึกษามีเครื่องเล่นกลางแจ้งสนามเด็กเล่นพัฒนาการที่ครบทุกด้าน ทุกมิติและเหมาะสมกับวัย 2. โรงเรียนมีเครื่องเล่นกลางแจ้งสนามเด็กเล่นในการพัฒนาความพร้อมของนักเรียนระดับก่อนประถมศึกษา	- สำนักการศึกษาฯ อบจ.สกลนคร - ร.ร.บ้านโพนยางคำ กรป.กลางพัฒนา อ.เมืองสกลนคร
		รวม	**0**	**298,000**	**298,000**	**298,000**	**298,000**		

บัญชีครุภัณฑ์ สำหรับที่ไม่ได้ดำเนินการจัดทำเป็นโครงการพัฒนาท้องถิ่น

แผนพัฒนาท้องถิ่น พ.ศ. 2566 - 2570 ทบทวน ครั้งที่ 1/2569 องค์การบริหารส่วนจังหวัดสกลนคร

ประเภทครุภัณฑ์

แบบ ผ.03

ประเภทครุภัณฑ์อื่น

กลยุทธ์ที่ 2.2 พัฒนาส่งเสริมและสนับสนุนด้านการท่องเที่ยว

แผนงานที่ 6 แผนงานเคหะและชุมชน

ที่	ครุภัณฑ์	เป้าหมาย (ผลผลิตของครุภัณฑ์)	งบประมาณ					ผลที่คาดว่าจะได้รับ	หน่วยงานรับผิดชอบหลัก
			2566 (บาท)	2567 (บาท)	2568 (บาท)	2569 (บาท)	2570 (บาท)		
1	โครงการจัดซื้อทุ่นแพลอยน้ำพร้อมติดตั้งภายในสวนเฉลิมพระเกียรติพระบาทสมเด็จพระเจ้าอยู่หัวเฉลิมพระชนมพรรษา 80 พรรษา	- จัดซื้อทุ่นแพลอยน้ำ พร้อมติดตั้งภายในสวนเฉลิมพระเกียรติพระบาทสมเด็จพระเจ้าอยู่หัวเฉลิมพระชนมพรรษา 80 พรรษา จำนวน 1 ชุด ประกอบด้วย 1. ทุ่นลอยน้ำ 1,053 ตร.ม. 2. ทุ่นกันกระแทก จำนวน 168 ชุด 3. สมอคอนกรีตยึดโยง จำนวน 56 ชุด (แบบสรุปประมาณราคา โดยใช้ราคาตามท้องตลาด)	21,808,000 (1 ชุด)	21,808,000 (1 ชุด)	21,808,000 (1 ชุด)	21,808,000 (1 ชุด)	21,808,000 (1 ชุด)	1. มีท่าเทียบสำหรับจอดเรือบริเวณริมหนองหาร ภายในสวนเฉลิมพระเกียรติพระบาทสมเด็จพระเจ้าอยู่หัวเฉลิมพระชนมพรรษา 80 พรรษา 2. สามารถรับน้ำหนักที่ร่วมกิจกรรมทางน้ำบริเวณริมหนองหาร ภายในสวนเฉลิมพระเกียรติพระบาทสมเด็จพระเจ้าอยู่หัวเฉลิมพระชนมพรรษา 80 พรรษา	สำนักช่าง อบจ.สกลนคร
		รวม	**21,808,000**	**21,808,000**	**21,808,000**	**21,808,000**	**21,808,000**		

บัญชีครุภัณฑ์ สำหรับที่ไม่ได้ดำเนินการจัดทำเป็นโครงการพัฒนาท้องถิ่น

แผนพัฒนาท้องถิ่น พ.ศ. 2566 - 2570 ทบทวน ครั้งที่ 1/2569 องค์การบริหารส่วนจังหวัดสกลนคร

ประเภทครุภัณฑ์

แบบ ผ.03

ประเภทครุภัณฑ์อื่น

กลยุทธ์ที่ 3.3 พัฒนาส่งเสริมและสนับสนุนการให้บริการสุขภาพอย่างทั่วถึงและมีมาตรฐาน

แผนงานที่ 4 แผนงานสาธารณสุข

ที่	ครุภัณฑ์	เป้าหมาย (ผลผลิตของครุภัณฑ์)	งบประมาณ					ผลที่คาดว่าจะได้รับ	หน่วยงานรับผิดชอบหลัก
			2566 (บาท)	2567 (บาท)	2568 (บาท)	2569 (บาท)	2570 (บาท)		
1	จัดซื้อรถบรรทุกผลิตน้ำสะอาดเพื่อการอุปโภคบริโภค	- รถบรรทุกผลิตน้ำสะอาดเพื่ออุปโภคบริโภค 1. รถขนาด 6 ล้อ จำนวน 1 คัน ๆ ละ 10,000,000 บาท (ราคาตามท้องตลาด) 2. รถขนาด 4 ล้อ จำนวน 2 คันๆ ละ 5,000,000 บาท เป็นเงิน 10,000,000 บาท (ราคาตามท้องตลาด)	10,000,000 (1 คัน) 10,000,000 (2 คัน)	10,000,000 (1 คัน) 10,000,000 (2 คัน)	10,000,000 (1 คัน) 10,000,000 (2 คัน)	10,000,000 (1 คัน) 10,000,000 (2 คัน)	10,000,000 (1 คัน) 10,000,000 (2 คัน)	- ประชาชนในพื้นที่จังหวัดสกลนครมีรถผลิตน้ำเพื่อการอุปโภค บริโภค เพื่อสนับสนุนหน่วยบริการและบริการประชาชนในเขตพื้นที่จังหวัดสกลนคร ตามอำนาจหน้าที่ขององค์การบริหารส่วนจังหวัดสกลนคร	กองสาธารณสุข อบจ.สกลนคร
2	เพิ่มประสิทธิภาพในการกำจัดขยะมูลฝอยทั่วไป ตามมาตรฐานกฎหมายกำหนด	- เตาเผาขยะมูลฝอยทั่วไปที่มีประสิทธิภาพมีระบบการเผาไหม้ที่สมบูรณ์ ไม่ก่อให้เกิดมลพิษหรือส่งผลกระทบต่อสิ่งแวดล้อม ผ่านการตรวจสอบตามเกณฑ์มาตรฐานกฎหมายกำหนด จำนวน 134 เครื่องๆ ละ 4,000,000 บาท เป็นเงิน 536,000,000 บาท (ราคาตามท้องตลาด)	180,000,000 (45 เครื่อง)	180,000,000 (45 เครื่อง)	176,000,000 (44 เครื่อง)	-	-	1. หน่วยงานที่เกี่ยวข้องและประชาชนในพื้นที่มีเตาเผาขยะมูลฝอยทั่วไปที่มีประสิทธิภาพมีระบบการเผาไหม้ที่สมบูรณ์ ไม่ก่อให้เกิดมลพิษหรือส่งผลกระทบต่อสิ่งแวดล้อม 2. ลดปริมาณขยะมูลฝอยตกค้างในเขตชุมชนได้	กองสาธารณสุข อบจ.สกลนคร
		รวม	**200,000,000**	**200,000,000**	**196,000,000**	**20,000,000**	**20,000,000**		

บัญชีครุภัณฑ์ สำหรับที่ไม่ได้ดำเนินการจัดทำเป็นโครงการพัฒนาท้องถิ่น

แผนพัฒนาท้องถิ่น พ.ศ. 2566 - 2570 ทบทวน ครั้งที่ 1/2569 องค์การบริหารส่วนจังหวัดสกลนคร

ประเภทครุภัณฑ์

ประเภทครุภัณฑ์อื่น

กลยุทธ์ที่ 3.3 พัฒนาส่งเสริมและสนับสนุนการให้บริการสุขภาพอย่างทั่วถึงและมีมาตรฐาน

แผนงานที่ 6 แผนงานเคหะและชุมชน

ที่	ครุภัณฑ์	เป้าหมาย (ผลผลิตของครุภัณฑ์)	งบประมาณ					ผลที่คาดว่าจะได้รับ	หน่วยงานรับผิดชอบหลัก
			2566 (บาท)	2567 (บาท)	2568 (บาท)	2569 (บาท)	2570 (บาท)		
1	จัดซื้อห้องน้ำเคลื่อนที่สำเร็จรูปขององค์การบริหารส่วนจังหวัดสกลนคร	1. ห้องน้ำเคลื่อนที่สำเร็จรูป ขนาด 1.20 x 1.20 x 2.40 เมตร จำนวน 20 ห้องๆ ละ 42,100 บาท เป็นเงิน 842,000 บาท (ราคาตามท้องตลาด) 2. ห้องน้ำเคลื่อนที่สำเร็จรูป ขนาด 1.10 x 1.10 x 2.40 เมตร จำนวน 20 ห้องๆ ละ 39,600 บาท เป็นเงิน 792,000 บาท (ราคาตามท้องตลาด) รวมเป็นเงินทั้งสิ้น 1,634,000 บาท	842,000 (20 ห้อง) 792,000 (20 ห้อง)	842,000 (20 ห้อง) 792,000 (20 ห้อง)	842,000 (20 ห้อง) 792,000 (20 ห้อง)	842,000 (20 ห้อง) 792,000 (20 ห้อง)	842,000 (20 ห้อง) 792,000 (20 ห้อง)	1. ประชาชนได้รับความสะดวกสบาย มีห้องน้ำที่ถูกสุขอนามัยที่ดี มีความสะอาด ปลอดภัยและเพียงพอ 2. ประชาชนได้รับการบรรเทาและแก้ไขปัญหาความเดือดร้อนเมื่อเกิดสาธารณภัยในจังหวัดสกลนคร 3. ช่วยรักษาสิ่งแวดล้อมให้ดีขึ้น	กองสาธารณสุข อบจ.สกลนคร
2	แก้ไขปัญหามูลฝอยติดเชื้อที่ต้นทางด้วยเตาเผามูลฝอยติดเชื้อที่มีประสิทธิภาพ	- เตาเผามูลฝอยติดเชื้อที่มีประสิทธิภาพ มีระบบการเผาไหม้ที่สมบูรณ์ ไม่ก่อให้เกิดมลพิษหรือส่งผลกระทบต่อสิ่งแวดล้อม ผ่านการตรวจสอบตามเกณฑ์มาตรฐานควบคุมการปล่อยทิ้งอากาศเสียจากเตาเผามูลฝอย จำนวน 4 เครื่องๆ ละ 5,000,000 บาท (ราคาตามท้องตลาด)	20,000,000 (4 เครื่อง)	-	-	-	-	1. หน่วยงานที่เกี่ยวข้องและประชาชนทั้ง 4 อำเภอในเขตพื้นที่จังหวัดสกลนครมีเตาเผามูลฝอยติดเชื้อที่มีประสิทธิภาพ มีระบบการเผาไหม้ที่สมบูรณ์ ไม่ก่อให้เกิดมลพิษหรือส่งผลกระทบต่อสิ่งแวดล้อม 2. ลดปริมาณมูลฝอยติดเชื้อในแต่ละวันหรือมูลฝอยตกค้างในเขตพื้นที่จังหวัดสกลนคร	กองสาธารณสุข อบจ.สกลนคร
3	แก้ไขปัญหามูลฝอยติดเชื้อที่ต้นทางด้วยเตาเผาขยะติดเชื้อขนาดเล็กพร้อมระบบบำบัดมลพิษทางอากาศ	- เตาเผาขยะติดเชื้อขนาดเล็กพร้อมระบบบำบัดมลพิษทางอากาศจำนวน 750 เครื่องๆ ละ 497,000 บาท เป็นเงินทั้งสิ้น 372,750,000 บาท (ราคาตามท้องตลาด)	74,550,000 (150 เครื่อง)	74,550,000 (150 เครื่อง)	74,550,000 (150 เครื่อง)	74,550,000 (150 เครื่อง)	74,550,000 (150 เครื่อง)	1. หน่วยงานที่เกี่ยวข้องและประชาชนทั้ง 4 อำเภอในเขตพื้นที่จังหวัดสกลนครมีเตาเผามูลฝอยติดเชื้อที่มีประสิทธิภาพ	กองสาธารณสุข อบจ.สกลนคร

ประเภทครุภัณฑ์อื่น

กลยุทธ์ที่ 3.3 พัฒนาส่งเสริมและสนับสนุนการให้บริการสุขภาพอย่างทั่วถึงและมีมาตรฐาน

แผนงานที่ 6 แผนงานเคหะและชุมชน

แบบ ผ.03

ที่	ครุภัณฑ์	เป้าหมาย (ผลผลิตของครุภัณฑ์)	งบประมาณ					ผลที่คาดว่าจะได้รับ	หน่วยงานรับผิดชอบหลัก
			2566 (บาท)	2567 (บาท)	2568 (บาท)	2569 (บาท)	2570 (บาท)		
4	โครงการจัดซื้อทุ่นแพลอยน้ำพร้อมติดตั้งภายในสวนเฉลิมพระเกียรติพระบาทสมเด็จพระเจ้าอยู่หัวเฉลิมพระชนมพรรษา 80 พรรษา	- จัดซื้อทุ่นแพลอยน้ำ พร้อมติดตั้งภายในสวนเฉลิมพระเกียรติพระบาทสมเด็จพระเจ้าอยู่หัวเฉลิมพระชนมพรรษา 80 พรรษา จำนวน 1 ชุด ประกอบด้วย 1. ทุ่นลอยน้ำ 1,053 ตร.ม. 2. ทุ่นกันกระแทก จำนวน 168 ชุด 3. สมอคอนกรีตยึดโยง จำนวน 56 ชุด (แบบสรุปประมาณราคา โดยใช้ราคาตามท้องตลาด)	21,808,000 (1 ชุด)	21,808,000 (1 ชุด)	21,808,000 (1 ชุด)	21,808,000 (1 ชุด)	21,808,000 (1 ชุด)	มีระบบการเผาไหม้ที่สมบูรณ์ไม่ก่อให้เกิดมลพิษหรือส่งผลกระทบต่อสิ่งแวดล้อม 2. ลดปริมาณมูลฝอยติดเชื้อในแต่ละวันหรือมูลฝอยตกค้างในเขตพื้นที่จังหวัดสกลนครได้ 1. มีท่าเทียบสำหรับจอดเรือบริเวณริมหนองหาร ภายในสวนเฉลิมพระเกียรติพระบาทสมเด็จพระเจ้าอยู่หัวเฉลิมพระชนมพรรษา 80 พรรษา 2. สามารถรับน้ำหนักที่ร่วมกิจกรรมทางน้ำบริเวณริมหนองหาร ภายในสวนเฉลิมพระเกียรติพระบาทสมเด็จพระเจ้าอยู่หัวเฉลิมพระชนมพรรษา 80 พรรษา	สำนักช่าง อบจ.สกลนคร
		รวม	**117,992,000**	**97,992,000**	**97,992,000**	**97,992,000**	**97,992,000**		

บัญชีครุภัณฑ์ สำหรับที่ไม่ได้ดำเนินการจัดทำเป็นโครงการพัฒนาท้องถิ่น

แผนพัฒนาท้องถิ่น พ.ศ. 2566 - 2570 ทบทวน ครั้งที่ 1/2569 องค์การบริหารส่วนจังหวัดสกลนคร

ประเภทครุภัณฑ์

แบบ ผ.03

ประเภทครุภัณฑ์อื่น

กลยุทธ์ที่ 4.2 ส่งเสริมสนับสนุนการจัดการสิ่งแวดล้อมที่ดี

แผนงานที่ 6 แผนงานเคหะและชุมชน

ที่	ครุภัณฑ์	เป้าหมาย (ผลผลิตของครุภัณฑ์)	งบประมาณ					ผลที่คาดว่าจะได้รับ	หน่วยงานรับผิดชอบหลัก
			2566 (บาท)	2567 (บาท)	2568 (บาท)	2569 (บาท)	2570 (บาท)		
1	โครงการกังหันตีน้ำพลังงานแสงอาทิตย์ จำนวน 3 เครื่อง	- จัดซื้อกังหันตีน้ำพลังงานแสงอาทิตย์ จำนวน 3 เครื่องๆ ละ 50,290 บาท รวมเป็นเงินทั้งสิ้น 150,870 บาท (ใช้ราคาตามท้องตลาด)	-	-	150,870 (3 เครื่อง)	150,870 (3 เครื่อง)	150,870 (3 เครื่อง)	1. ได้กังหันตีน้ำพลังงานแสงอาทิตย์ เพิ่มการหมุนเวียนของน้ำ เพิ่มออกซิเจนในน้ำ และช่วยลดปัญหาการเกิดน้ำเน่าเสีย ภายในสวนสาธารณะเฉลิมพระเกียรติ 72 พรรษา องค์การบริหารส่วนจังหวัดสกลนคร 2. ลดการใช้พลังงานไฟฟ้าภายในสวนสาธารณะเฉลิมพระเกียรติ 72 พรรษา องค์การบริหารส่วนจังหวัดสกลนคร	สำนักช่าง อบจ.สกลนคร
		รวม	**0**	**0**	**150,870**	**150,870**	**150,870**		

บัญชีครุภัณฑ์ สำหรับที่ไม่ได้ดำเนินการจัดทำเป็นโครงการพัฒนาท้องถิ่น

แผนพัฒนาท้องถิ่น พ.ศ. 2566 - 2570 ทบทวน ครั้งที่ 1/2569 องค์การบริหารส่วนจังหวัดสกลนคร

ประเภทครุภัณฑ์

ประเภทครุภัณฑ์อื่น

กลยุทธ์ที่ 5.2 พัฒนาป้องกันและบรรเทาสาธารณภัยรักษาความสงบเรียบร้อย

แผนงานที่ 2 แผนงานการรักษาความสงบภายใน

ที่	ครุภัณฑ์	เป้าหมาย (ผลผลิตของครุภัณฑ์)	งบประมาณ					ผลที่คาดว่าจะได้รับ	หน่วยงานรับผิดชอบหลัก
			2566 (บาท)	2567 (บาท)	2568 (บาท)	2569 (บาท)	2570 (บาท)		
1	จัดซื้อเครื่องสูบน้ำแบบเทรลเลอร์ลากจูง ขนาด 12 นิ้ว	- เครื่องสูบน้ำแบบเทรลเลอร์ ลากจูง ขนาด 12 นิ้ว จำนวน 5 เครื่อง (ราคาตามท้องตลาด)	1,200,000 (1 เครื่อง)	1,200,000 (1 เครื่อง)	1,200,000 (1 เครื่อง)	1,200,000 (1 เครื่อง)	1,200,000 (1 เครื่อง)	1. องค์การบริหารส่วนจังหวัดสกลนคร มีเครื่องสูบน้ำแบบเทรลเลอร์ลากจูง 12 นิ้ว ใช้ในการสนับสนุนองค์กรปกครองส่วนท้องถิ่น หรือหน่วยงานอื่น ๆ ตลอดจนประชาชนเมื่อเกิดสาธารณภัยด้านอุทกภัย ในเขตจังหวัดสกลนคร 2. องค์การบริหารส่วนจังหวัดสกลนคร มีเครื่องสูบน้ำแบบเทรลเลอร์ลากจูง 12 นิ้ว ใช้ในการสนับสนุนองค์กรปกครองส่วนท้องถิ่น หรือหน่วยงานอื่น ๆ ตลอดจนประชาชนเมื่อเกิดสาธารณภัยด้านภัยแล้ง ในเขตจังหวัดสกลนคร	สำนักปลัดฯ อบจ.สกลนคร
2	จัดซื้อเครื่องสูบน้ำแบบเทรลเลอร์ลากจูง ขนาด 10 นิ้ว	- เครื่องสูบน้ำแบบเทรลเลอร์ ลากจูง ขนาด 10 นิ้ว จำนวน 5 เครื่อง (ราคาตามท้องตลาด)	800,000 (1 เครื่อง)	800,000 (1 เครื่อง)	800,000 (1 เครื่อง)	800,000 (1 เครื่อง)	800,000 (1 เครื่อง)	2. องค์การบริหารส่วนจังหวัดสกลนคร มีเครื่องสูบน้ำแบบเทรลเลอร์ลากจูง 10 นิ้ว ใช้ในการสนับสนุนองค์กรปกครองส่วนท้องถิ่น หรือหน่วยงานอื่น ๆ ตลอดจนประชาชนเมื่อเกิดสาธารณภัยด้านอุทกภัย ในเขตจังหวัดสกลนคร 3. องค์การบริหารส่วนจังหวัดสกลนคร มีเครื่องสูบน้ำแบบเทรลเลอร์ลากจูง 10 นิ้ว ใช้ในการสนับสนุนองค์กรปกครองส่วนท้องถิ่น หรือหน่วยงาน	สำนักปลัดฯ อบจ.สกลนคร

ประเภทครุภัณฑ์อื่น

กลยุทธ์ที่ 5.2 พัฒนาป้องกันและบรรเทาสาธารณภัยรักษาความสงบเรียบร้อย

แผนงานที่ 2 แผนงานการรักษาความสงบภายใน

แบบ ผ.03

ที่	ครุภัณฑ์	เป้าหมาย (ผลผลิตของครุภัณฑ์)	งบประมาณ					ผลที่คาดว่าจะได้รับ	หน่วยงานรับผิดชอบหลัก
			2566 (บาท)	2567 (บาท)	2568 (บาท)	2569 (บาท)	2570 (บาท)		
								อื่น ๆ ตลอดจนประชาชนเมื่อเกิดสาธารณภัยด้านภัยแล้ง ในเขตจังหวัดสกลนคร	
3	จัดซื้อเครื่องสูบน้ำแบบเทรลเลอร์ลากจูง ขนาด 8 นิ้ว	- เครื่องสูบน้ำแบบเทรลเลอร์ลากจูง ขนาด 8 นิ้ว จำนวน 5 เครื่อง (ราคาตามท้องตลาด)	500,000 (1 เครื่อง)	500,000 (1 เครื่อง)	500,000 (1 เครื่อง)	500,000 (1 เครื่อง)	500,000 (1 เครื่อง)	1. องค์การบริหารส่วนจังหวัดสกลนครมีเครื่องสูบน้ำแบบเทรลเลอร์ลากจูง 8 นิ้ว ใช้ในการสนับสนุนองค์กรปกครองส่วนท้องถิ่น หรือหน่วยงานอื่น ๆ ตลอดจนประชาชนเมื่อเกิดสาธารณภัยด้านอุทกภัย ในเขตจังหวัดสกลนคร 2. องค์การบริหารส่วนจังหวัดสกลนครมีเครื่องสูบน้ำแบบเทรลเลอร์ลากจูง 8 นิ้ว ใช้ในการสนับสนุนองค์กรปกครองส่วนท้องถิ่น หรือหน่วยงานอื่น ๆ ตลอดจนประชาชนเมื่อเกิดสาธารณภัยด้านภัยแล้ง ในเขตจังหวัดสกลนคร	สำนักปลัดฯ อบจ.สกลนคร
4	จัดซื้อสามขากู้ภัยชนิดปรับองศา พร้อมชุดอุปกรณ์ยึดโยงครบชุด ใช้ในการป้องกันและบรรเทาสาธารณภัย ขององค์การบริหารส่วนจังหวัดสกลนคร	- จัดซื้อสามขากู้ภัยชนิดปรับองศา พร้อมชุดอุปกรณ์ยึดโยงครบชุด ใช้ในการป้องกันและบรรเทาสาธารณภัย จำนวน 5 ชุด ปีงบประมาณละ 1 ชุด (ราคาตามท้องตลาด)	478,000 (1 ชุด)	478,000 (1 ชุด)	478,000 (1 ชุด)	478,000 (1 ชุด)	478,000 (1 ชุด)	- ผู้ปฏิบัติงานด้านการป้องกันและบรรเทาสาธารณภัยขององค์การบริหารส่วนจังหวัดสกลนครมีสามขาก็ภัยชนิดปรับองศาพร้อมชุดอุปกรณ์ยึดโยงครบชุดใช้ในการป้องกันและบรรเทาสาธารณภัย เช่น อุทกภัย น้ำป่าไหลหลาก การกู้ภัยทางน้ำและป่าภูเขา ที่เกิดขึ้นในจังหวัดสกลนคร	สำนักปลัดฯ อบจ.สกลนคร
		รวม	**2,978,000**	**2,978,000**	**2,978,000**	**2,978,000**	**2,978,000**		

บัญชีครุภัณฑ์ สำหรับที่ไม่ได้ดำเนินการจัดทำเป็นโครงการพัฒนาท้องถิ่น

แผนพัฒนาท้องถิ่น พ.ศ. 2566 - 2570 ทบทวน ครั้งที่ 1/2569 องค์การบริหารส่วนจังหวัดสกลนคร

ประเภทครุภัณฑ์

แบบ ผ.03

ประเภทครุภัณฑ์อื่น

กลยุทธ์ที่ 5.3 พัฒนาองค์กรและบุคลากร

แผนงานที่ 9 แผนงานอุตสาหกรรมและการโยธา

ที่	ครุภัณฑ์	เป้าหมาย (ผลผลิตของครุภัณฑ์)	งบประมาณ					ผลที่คาดว่าจะได้รับ	หน่วยงานรับผิดชอบหลัก
			2566 (บาท)	2567 (บาท)	2568 (บาท)	2569 (บาท)	2570 (บาท)		
1	จัดซื้อเต็นท์ผ้าใบโครงเหล็กทรงโค้งพร้อมผ้าใบคลุมเต็นท์	1. จัดซื้อเต็นท์ผ้าใบพร้อมโครงเหล็กทรงโค้ง ขนาดกว้าง 4.00ม.ยาว 8 ม.สูง 2.50 ม. 2. เสาขาเต็นท์ อะเส ใช้ท่อเหล็กอาบสังกะสี (คาดเหลือง) ขนาดø 1 ¼ นิ้ว 3. งานโครงสร้างหลังคาเต็นท์ได้แก่ โครงถักค้ำยัน ดั้ง ท่อโค้ง ใช้ท่อเหล็กอาบสังกะสี (คาดเหลือง) ขนาด 1 นิ้ว การประกอบใช้ข้อต่อท่อเหล็กอาบสังกะสี (คาดเหลือง) ขนาด ø 1 ½ เป็นจุดเชื่อม สามารถถอดประกอบติดตั้งได้ง่าย สะดวกต่อการขนย้าย แต่ละชุดเป็นมาตรฐานเดียวกัน สามารถทดแทนเปลี่ยนชุดกันได้ใช้งานได้ ท่อโค้งเหล็กกันผ้าใบหย่อนใช้ท่อเหล็กอาบสังกะสี (คาดเหลือง) ขนาด ø 1 ½ มีปลอกเหล็กตรงกลางสำหรับร้อยคานบน (เชื่อมติดปลอกเหล็กกับท่อด้านซ้าย - ขวาให้เป็นชิ้นเดียวกัน) ปลายล่าง เสียบยึดกับเดือยที่ติดกับอะเส 4. น๊อตยึดข้อต่อให้ใช้เบอร์ 12 5. ผ้าใบคลุมหลังคา ไนล่อน เบอร์ 8000 ระบบเชื่อมอาร์ทตะเข็บและขึ้นรูปเป็นหลังพร้อมผ้าขอบ	500,000	-	-	-	-	1. องค์การบริหารส่วนจังหวัดสกลนคร สำนักช่าง มีเต็นท์พร้อมใช้ปฏิบัติงาน 2. เพื่อให้การปฏิบัติงานมีความสะดวกคล่องตัว และมีประสิทธิ์ภาพยิ่งขึ้น 3. ประหยัดค่าใช้จ่ายในการเช่าเต็นท์และงานที่ได้รับมอบหมายแล้วเสร็จตามระยะเวลาที่กำหนด	สำนักช่าง อบจ.สกลนคร
		รวม	**500,000**	**0**	**0**	**0**	**0**		

ส่วนที่ 4

การติดตามและประเมินผล

ส่วนที่ 4

การติดตามและประเมินผล

ตามระเบียบกระทรวงมหาดไทยว่าด้วยการจัดทำแผนพัฒนาขององค์กรปกครองส่วนท้องถิ่น พ.ศ. 2548 แก้ไขเพิ่มเติม (ฉบับที่ 2) พ.ศ. 2559 และ (ฉบับที่ 3) พ.ศ. 2561

หมวด 6 การติดตามและประเมินผลแผนพัฒนาท้องถิ่น

ข้อ 29 คณะกรรมการติดตามและประเมินผลแผนพัฒนาท้องถิ่นมีอำนาจหน้าที่ ดังนี้

(1) กำหนดแนวทาง วิธีการในการติดตามและประเมินผลแผนพัฒนาท้องถิ่น

(2) ดำเนินการติดตามและประเมินผลแผนพัฒนาท้องถิ่น

(3) รายงานผลและเสนอความเห็นซึ่งได้จากการติดตามและประเมินผลแผนพัฒนาท้องถิ่นต่อผู้บริหารท้องถิ่น เพื่อให้ผู้บริหารท้องถิ่นเสนอต่อสภาท้องถิ่น และคณะกรรมการพัฒนาท้องถิ่น พร้อมทั้งประกาศผลการติดตามและประเมินผลแผนพัฒนาท้องถิ่น ให้ประชาชนในท้องถิ่นทราบในที่เปิดเผยภายในสิบห้าวัน นับแต่วันรายงานผลและเสนอความเห็นดังกล่าวและต้องปิดประกาศไว้เป็นระยะเวลาไม่น้อยกว่าสามสิบวัน โดยอย่างน้อยปีละหนึ่งครั้งภายในเดือนธันวาคมของทุกปี

(4) แต่งตั้งคณะอนุกรรมการหรือคณะทำงานเพื่อช่วยปฏิบัติงานตามที่เห็นสมควร

ข้อ 30 องค์กรปกครองส่วนท้องถิ่นอาจมอบให้หน่วยงานหรือบุคคลภายนอกดำเนินการหรือร่วมดำเนินการติดตามและประเมินผลแผนพัฒนาท้องถิ่นได้ โดยมีขั้นตอนดำเนินการ ดังนี้

(1) คณะกรรมการติดตามและประเมินผลแผนพัฒนาท้องถิ่นจัดทำร่างข้อกำหนดขอบข่าย และรายละเอียดของงานที่จะมอบหมายให้หน่วยงานหรือบุคคลภายนอกดำเนินการเพื่อเสนอผู้บริหารท้องถิ่น

(2) ผู้บริหารท้องถิ่นพิจารณาอนุมัติข้อกำหนด ขอบข่ายและรายละเอียดของงาน

(3) หน่วยงานหรือบุคคลภายนอกดำเนินการหรือร่วมดำเนินการติดตามและประเมินผล

(4) ให้หน่วยงานหรือบุคคลภายนอกที่ดำเนินการหรือร่วมดำเนินการติดตามและประเมินผล รายงานผลการดำเนินการซึ่งได้จากการติดตามและประเมินผลต่อคณะกรรมการติดตามและประเมินผล เพื่อประเมินผลการรายงานผลเสนอความเห็นต่อผู้บริหารท้องถิ่น

(5) ผู้บริหารท้องถิ่นเสนอผลการติดตามและประเมินผลต่อสภาท้องถิ่นและคณะกรรมการพัฒนาท้องถิ่น พร้อมทั้งประกาศผลการติดตามและประเมินผลแผนพัฒนาท้องถิ่นให้ประชาชนในท้องถิ่นทราบในที่เปิดเผยภายในสิบห้าวัน นับแต่วันที่ผู้บริหารท้องถิ่นเสนอผลการติดตามและประเมินผลดังกล่าว และต้องปิดประกาศไว้เป็นระยะเวลาไม่น้อยกว่าสามสิบวัน โดยอย่างน้อยปีละหนึ่งครั้งภายในเดือนธันวาคมของทุกปี

ประกอบกับหนังสือกระทรวงมหาดไทย ที่ มท 0810.3/ว 6086 ลงวันที่ 19 สิงหาคม 2565 หนังสือกระทรวงมหาดไทย ที่ มท 0810.3/ว 7509 ลงวันที่ 7 ตุลาคม 2565 และหนังสือกระทรวงมหาดไทย ด่วนที่สุด ที่ มท 0810.3/ว 7793 ลงวันที่ 23 กรกฎาคม 2567

ข้อ 15.6 การติดตามและประเมินผลยุทธศาสตร์เพื่อความสอดคล้องแผนพัฒนาท้องถิ่น และข้อ 15.7 การติดตามและประเมินผลโครงการเพื่อความสอดคล้องแผนพัฒนาท้องถิ่น

การติดตามและประเมินผลยุทธศาสตร์/โครงการ เพื่อความสอดคล้องแผนพัฒนาท้องถิ่นเป็นการให้คะแนนของคณะกรรมการติดตามและประเมินผลแผนพัฒนาท้องถิ่นเพื่อตรวจสอบความสอดคล้องของแผนพัฒนาท้องถิ่นกับการนำไปจัดทำงบประมาณรายจ่ายขององค์กรปกครองส่วนท้องถิ่นประจำปีงบประมาณนั้น ๆ เป็นการให้คะแนนตามแบบที่กระทรวงมหาดไทยได้กำหนดไว้ซึ่งเป็นส่วนหนึ่งของการติดตามและประเมินผลแผนพัฒนาท้องถิ่น โดยดำเนินการให้แล้วเสร็จภายในเก้าสิบวันหรือภายในเดือนธันวาคมแล้วแต่กรณี นับแต่วันที่ประกาศใช้งบประมาณรายจ่ายประจำปี (ดำเนินการเฉพาะเมื่อมีการประกาศใช้งบประมาณรายจ่ายประจำปีเท่านั้น) มีรายละเอียดดังนี้

4.1 การติดตามและประเมินผลยุทธศาสตร์ เพื่อความสอดคล้องแผนพัฒนาท้องถิ่น ประเด็นที่ต้องพิจารณา

4.1.1 ข้อมูลสภาพทั่วไปและข้อมูลพื้นฐานขององค์กรปกครองส่วนท้องถิ่น จำนวน 20 คะแนน

4.1.2 การวิเคราะห์สภาวการณ์และศักยภาพ จำนวน 20 คะแนน

4.1.3 ยุทธศาสตร์ จำนวน 60 คะแนน ประกอบด้วย

(1) ยุทธศาสตร์ชาติ 20 ปี (พ.ศ. 2561 - 2580) จำนวน 5 คะแนน

(2) แผนพัฒนาเศรษฐกิจและสังคมแห่งชาติ จำนวน 5 คะแนน

(3) เป้าหมายการพัฒนาที่ยั่งยืน (Sustainable Development Goals: SDGs) จำนวน 5 คะแนน

(4) ยุทธศาสตร์จังหวัด จำนวน 5 คะแนน

(5) ยุทธศาสตร์การพัฒนาขององค์กรปกครองส่วนท้องถิ่นในเขตจังหวัด จำนวน 5 คะแนน

(6) ยุทธศาสตร์ขององค์กรปกครองส่วนท้องถิ่น จำนวน 5 คะแนน

(7) วิสัยทัศน์ จำนวน 5 คะแนน

(8) กลยุทธ์ จำนวน 5 คะแนน

(9) เป้าประสงค์ของแต่ละประเด็นกลยุทธ์ จำนวน 5 คะแนน

(10) จุดยืนทางยุทธศาสตร์ (Positioning) จำนวน 5 คะแนน

(11) แผนงาน จำนวน 5 คะแนน

(12) ความเชื่อมโยงของยุทธศาสตร์ในภาพรวม จำนวน 5 คะแนน

คะแนนรวม 100 คะแนน

คณะกรรมการติดตามและประเมินผลแผนพัฒนาท้องถิ่นจะต้องให้คะแนนการติดตามและประเมินผลยุทธศาสตร์เพื่อความสอดคล้องแผนพัฒนาท้องถิ่นขององค์กรปกครองส่วนท้องถิ่น จากคะแนนเต็ม 100 คะแนน เกณฑ์ที่ควรได้เพื่อให้เกิดความสอดคล้องและขับเคลื่อนการพัฒนาท้องถิ่นขององค์กรปกครองส่วนท้องถิ่น ไม่ควรน้อยกว่าร้อยละ 80 (80 คะแนน) แต่ถ้าเมื่อประเมินผลเป็นคะแนนแล้ว ผลต่ำกว่าร้อยละ 80 ก็ต้องยืนยันคะแนนตามที่เป็นจริง

ประเด็นการพิจารณา	คะแนน
1. ข้อมูลสภาพทั่วไปและข้อมูลพื้นฐานขององค์กรปกครองส่วนท้องถิ่น	**20**
2. การวิเคราะห์สภาวการณ์และศักยภาพ	**20**
3. ยุทธศาสตร์ ประกอบด้วย	**60**
3.1 ยุทธศาสตร์ชาติ 20 ปี (พ.ศ. 2561 - 2580)	(5)
3.2 แผนพัฒนาเศรษฐกิจและสังคมแห่งชาติ ฉบับที่ 13	(5)
3.3 เป้าหมายการพัฒนาที่ยั่งยืน (Sustainable Development Goals: SDGs)	(5)
3.4 ยุทธศาสตร์จังหวัด	(5)
3.5 ยุทธศาสตร์การพัฒนาขององค์กรปกครองส่วนท้องถิ่นในเขตจังหวัด	(5)
3.6 ยุทธศาสตร์ขององค์กรปกครองส่วนท้องถิ่น	(5)
3.7 วิสัยทัศน์	(5)
3.8 กลยุทธ์	(5)
3.9 เป้าประสงค์ของแต่ละประเด็นกลยุทธ์	(5)
3.10 จุดยืนทางยุทธศาสตร์ (Positioning)	(5)
3.11 แผนงาน	(5)
3.12 ความเชื่อมโยงของยุทธศาสตร์ในภาพรวม	(5)
รวมคะแนน	**100**

แนวทางการให้คะแนนการติดตามและประเมินผลยุทธศาสตร์ เพื่อความสอดคล้องแผนพัฒนาท้องถิ่นขององค์กรปกครองส่วนท้องถิ่น

ประเด็นการพิจารณา	รายละเอียดหลักเกณฑ์	คะแนนเต็ม	คะแนนที่ได้
1. ข้อมูลสภาพทั่วไปและข้อมูลพื้นฐานขององค์กรปกครองส่วนท้องถิ่น	ควรประกอบด้วยข้อมูลดังนี้ 1) ข้อมูลเกี่ยวกับด้านกายภาพ เช่น ที่ตั้งของหมู่บ้าน/ชุมชน/ตำบล ลักษณะภูมิประเทศ ลักษณะภูมิอากาศ ลักษณะของดิน ลักษณะของแหล่งน้ำ ลักษณะของไม้/ป่าไม้ ฯลฯ 2) ข้อมูลเกี่ยวกับด้านการเมือง/การปกครอง เช่น เขตการปกครอง การเลือกตั้ง ฯลฯ ประชากร เช่น ข้อมูลเกี่ยวกับจำนวนประชากร และช่วงอายุและจำนวนประชากร ฯลฯ	20 (5)	
	3) ข้อมูลเกี่ยวกับสภาพทางสังคม เช่น การศึกษา สาธารณสุข อาชญากรรม ยาเสพติด การสังคมสงเคราะห์ ฯลฯ 4) ข้อมูลเกี่ยวกับศาสนา ประเพณี วัฒนธรรม เช่น การนับถือศาสนา ประเพณีและงานประจำปี ภูมิปัญญาท้องถิ่น ภาษาถิ่น สินค้าพื้นเมืองและของที่ระลึก ฯลฯ และอื่น ๆ	(5)	
	5) ข้อมูลเกี่ยวกับระบบบริการพื้นฐาน เช่น การคมนาคมขนส่ง การไฟฟ้า การประปา โทรศัพท์ ฯลฯ 6) ข้อมูลเกี่ยวกับระบบเศรษฐกิจ เช่น การเกษตร การประมง การปศุสัตว์ การบริการ การท่องเที่ยว อุตสาหกรรม การพาณิชย์/กลุ่มอาชีพ แรงงาน ฯลฯ	(5)	
	7) ข้อมูลเกี่ยวกับทรัพยากรธรรมชาติ เช่น น้ำ ป่าไม้ ภูเขา คุณภาพของทรัพยากรธรรมชาติ ฯลฯ 8) การสำรวจและจัดเก็บข้อมูลเพื่อการจัดทำแผนพัฒนาท้องถิ่นหรือการใช้ข้อมูล จปฐ. ข้อมูลการมีส่วนร่วมของประชาชนหรือการประชุมประชาคมท้องถิ่น รูปแบบ วิธีการและการดำเนินการประชุมประชาคมท้องถิ่น โดยใช้กระบวนการร่วมคิด ร่วมทำ ร่วมตัดสินใจ ร่วมตรวจสอบ ร่วมรับประโยชน์ ร่วมแก้ปัญหา ปรึกษาหารือ แลกเปลี่ยนเรียนรู้เพื่อแก้ปัญหาสำหรับการพัฒนาท้องถิ่นตามอำนาจหน้าที่ขององค์กรปกครองส่วนท้องถิ่น (brainstorming)	(5)	

แนวทางการให้คะแนนการติดตามและประเมินผลยุทธศาสตร์ เพื่อความสอดคล้องแผนพัฒนาท้องถิ่นขององค์กรปกครองส่วนท้องถิ่น (ต่อ)

ประเด็นการพิจารณา	รายละเอียดหลักเกณฑ์	คะแนนเต็ม	คะแนนที่ได้
2. การวิเคราะห์สภาวการณ์และศักยภาพ	1) การวิเคราะห์ที่ครอบคลุมความเชื่อมโยง ความสอดคล้องยุทธศาสตร์จังหวัด ยุทธศาสตร์การพัฒนาขององค์กรปกครองส่วนท้องถิ่นในเขตจังหวัด ยุทธศาสตร์ขององค์กรปกครองส่วนท้องถิ่น นโยบายของผู้บริหารท้องถิ่น รวมถึงความเชื่อมโยงยุทธศาสตร์ชาติ 20 ปี แผนพัฒนาเศรษฐกิจและสังคมแห่งชาติ และ SDGs (Bottom-up/Top-down)	**20** (5)	
	2) การวิเคราะห์ทางสังคม เช่น ด้านแรงงาน การศึกษา สาธารณสุข ความยากจน อาชญากรรม ปัญหายาเสพติด เทคโนโลยี จารีต ประเพณี วัฒนธรรม ภูมิปัญญาท้องถิ่น เป็นต้น	(5)	
	3) การวิเคราะห์สิ่งแวดล้อม พื้นที่สีเขียว ธรรมชาติต่าง ๆ ทางภูมิศาสตร์ กระบวนการหรือสิ่งที่เกิดขึ้น การประดิษฐ์ที่มีผลต่อสิ่งแวดล้อมและการพัฒนา 4) การวิเคราะห์ทางเศรษฐกิจ ข้อมูลด้านรายได้ครัวเรือน การส่งเสริมอาชีพ กลุ่มอาชีพ กลุ่มทางสังคม การพัฒนาอาชีพและกลุ่มต่าง ๆ สภาพทางเศรษฐกิจ และความเป็นอยู่ทั่วไป เป็นต้น	(5)	
	5) การวิเคราะห์หรือผลการวิเคราะห์ศักยภาพเพื่อประเมินสถานภาพการพัฒนาในปัจจุบันและอนาคต ทิศทางแนวโน้มที่จะเกิดขึ้นหรือผลที่จะเกิดขึ้นในการพัฒนาท้องถิ่น โดยใช้การวิเคราะห์เชิงเทคนิค Demand (Demand Analysis)/Global Demand และ Trend Analysis หรืออื่น ๆ	(5)	
3. ยุทธศาสตร์ 3.1 ยุทธศาสตร์ชาติ 20 ปี (พ.ศ. 2561 - 2580)	การกำหนดและการวิเคราะห์ยุทธศาสตร์ชาติ 20 ปี ที่สอดคล้องกับการพัฒนาท้องถิ่นขององค์กรปกครองส่วนท้องถิ่นตามประเด็นยุทธศาสตร์ชาติ 20 ปี และประเด็นยุทธศาสตร์ขององค์กรปกครองส่วนท้องถิ่น	**60** (5)	
3.2 แผนพัฒนาเศรษฐกิจและสังคมแห่งชาติ ฉบับที่ 13	การกำหนดและการวิเคราะห์แผนพัฒนาเศรษฐกิจและสังคมแห่งชาติที่สอดคล้องกับการพัฒนาท้องถิ่นขององค์กรปกครองส่วนท้องถิ่น ตามประเด็นยุทธศาสตร์หรือหมุดหมายและประเด็นยุทธศาสตร์ขององค์กรปกครองส่วนท้องถิ่น	(5)	

แนวทางการให้คะแนนการติดตามและประเมินผลยุทธศาสตร์ เพื่อความสอดคล้องแผนพัฒนาท้องถิ่นขององค์กรปกครองส่วนท้องถิ่น (ต่อ)

ประเด็นการพิจารณา	รายละเอียดหลักเกณฑ์	คะแนนเต็ม	คะแนนที่ได้
3.3 เป้าหมายการพัฒนาที่ยั่งยืน (Sustainable Development Goals: SDGs)	การกำหนดและการวิเคราะห์เป้าหมาย/เป้าประสงค์ SDGs ที่สอดคล้องกับการพัฒนาท้องถิ่นขององค์กรปกครองส่วนท้องถิ่นตามเป้าหมาย/เป้าประสงค์ SDGs และประเด็นยุทธศาสตร์ขององค์กรปกครองส่วนท้องถิ่น	(5)	
3.4 ยุทธศาสตร์จังหวัด	การกำหนดและการวิเคราะห์ยุทธศาสตร์ขององค์กรปกครองส่วนท้องถิ่น มีความสอดคล้องหรือเชื่อมโยงกับยุทธศาสตร์จังหวัด	(5)	
3.5 ยุทธศาสตร์การพัฒนาขององค์กรปกครองส่วนท้องถิ่นในเขตจังหวัด	การกำหนดและการวิเคราะห์ยุทธศาสตร์ขององค์กรปกครองส่วนท้องถิ่นสอดคล้องหรือเชื่อมโยงกับยุทธศาสตร์การพัฒนาขององค์กรปกครองส่วนท้องถิ่นในเขตจังหวัดที่จัดทำขึ้นแบบมีส่วนร่วมขององค์การบริหารส่วนจังหวัดกับองค์กรปกครองส่วนท้องถิ่นในเขตจังหวัดที่สอดคล้องหรือเชื่อมโยงกับแผนพัฒนาจังหวัด	(5)	
3.6 ยุทธศาสตร์ขององค์กรปกครองส่วนท้องถิ่น	การกำหนดและการวิเคราะห์สอดคล้องกับสภาพทั่วไปและข้อมูลพื้นฐาน สภาพสังคม เศรษฐกิจ สิ่งแวดล้อมของท้องถิ่น ประเด็นปัญหาการพัฒนาและแนวทางการพัฒนาที่สอดคล้องกับสภาพพื้นที่จริงและเป็นไปตามหน้าที่และอำนาจขององค์กรปกครองส่วนท้องถิ่น มีการกำหนดยุทธศาสตร์ที่สอดคล้องกับวิสัยทัศน์ที่กำหนดไว้	(5)	
3.7 วิสัยทัศน์	การกำหนดและการวิเคราะห์วิสัยทัศน์ ซึ่งมีลักษณะแสดงสถานภาพที่องค์กรปกครองส่วนท้องถิ่นต้องการ จะเป็นหรือบรรลุถึงอนาคตอย่างชัดเจน สอดคล้องกับสิ่งที่จะเกิดขึ้นในอนาคต และศักยภาพที่เป็นลักษณะเฉพาะขององค์กรปกครองส่วนท้องถิ่นที่แสดงให้เห็นถึงความสัมพันธ์กับโครงการพัฒนาท้องถิ่น	(5)	
3.8 กลยุทธ์	กำหนดและการวิเคราะห์แสดงให้เห็นช่องทาง วิธีการ ภารกิจหรือสิ่งที่ต้องทำตามหน้าที่และอำนาจขององค์กรปกครองส่วนท้องถิ่นที่จะนำไปสู่การบรรลุวิสัยทัศน์ หรือแสดงให้เห็นถึงความชัดเจนในสิ่งที่จะดำเนินการให้บรรลุวิสัยทัศน์นั้นจากประเด็นคำถามที่สำคัญว่า ปัจจุบันเรายืนอยู่ ณ จุดใด หรือปัจจุบันเรากำลังทำอะไรอยู่แล้วในอนาคตเราจะพัฒนาอะไร	(5)	

แนวทางการให้คะแนนการติดตามและประเมินผลยุทธศาสตร์ เพื่อความสอดคล้องแผนพัฒนาท้องถิ่นขององค์กรปกครองส่วนท้องถิ่น (ต่อ)

ประเด็นการพิจารณา	รายละเอียดหลักเกณฑ์	คะแนนเต็ม	คะแนนที่ได้
3.9 เป้าประสงค์ของแต่ละประเด็นกลยุทธ์	การกำหนดและการวิเคราะห์เป้าประสงค์ของแต่ละประเด็นกลยุทธ์มีความสอดคล้องและสนับสนุนต่อกลยุทธ์และยุทธศาสตร์ที่จะเกิดขึ้น มุ่งหมายสิ่งหนึ่งสิ่งใดที่ชัดเจน โดยองค์กรปกครองส่วนท้องถิ่นมีเป้าประสงค์ใด จะทำสิ่งใด เป้าหมายการพัฒนาท้องถิ่นคืออะไร	(5)	
3.10 จุดยืนทางยุทธศาสตร์ (Positioning)	การกำหนดและการวิเคราะห์จุดยืนขององค์กรปกครองส่วนท้องถิ่นที่มีความมุ่งมั่นอันแน่วแน่ในการวางแผนพัฒนาท้องถิ่นเพื่อให้บรรลุวิสัยทัศน์ขององค์กรปกครองส่วนท้องถิ่น ซึ่งเกิดจากศักยภาพของพื้นที่จริงที่จะนำไปสู่ผลสำเร็จทางยุทธศาสตร์ สิ่งที่เป็นจริงหรือมีอยู่จริงคืออะไรที่จะพัฒนาให้เกิดผลสำเร็จได้	(5)	
3.11 แผนงาน	การกำหนดและการวิเคราะห์แสดงให้เห็นถึงการจำแนกแผนงานตามรูปแบบงบประมาณขององค์กรปกครองส่วนท้องถิ่น เป็นการวางแผนงานตามวิธีการจำแนกแผนงานการจัดทำงบประมาณให้ถูกต้องและสอดคล้องกับโครงการพัฒนาท้องถิ่นที่จะเกิดขึ้นซึ่งสอดคล้องกับวิสัยทัศน์ที่กำหนดไว้ แผนงานจะแสดงให้เห็นว่าจุดมุ่งหมายเพื่อการพัฒนาในอนาคตคืออะไร งานของเราคืออะไร ถูกต้องตามแผนงานหรือไม่	(5)	
3.12 ความเชื่อมโยงของยุทธศาสตร์ในภาพรวม	การกำหนดและการวิเคราะห์ความเชื่อมโยงองค์รวมที่นำไปสู่การพัฒนาท้องถิ่นที่มาจากยุทธศาสตร์ทุกระดับ ได้แก่ ยุทธศาสตร์ชาติ 20 ปี (พ.ศ. 2561 - 2580) แผนพัฒนาเศรษฐกิจและสังคมแห่งชาติ ฉบับที่ 13 SDGs แผนพัฒนาจังหวัด/กลุ่มจังหวัด/แผนพัฒนาภาค ยุทธศาสตร์การพัฒนาขององค์กรปกครองส่วนท้องถิ่นในเขตจังหวัด และยุทธศาสตร์ขององค์กรปกครองส่วนท้องถิ่น มีความสัมพันธ์หรือเชื่อมโยงกันอย่างไรเพื่อให้การพัฒนาท้องถิ่นสอดคล้องกับยุทธศาสตร์ระดับมหภาค	(5)	
รวมคะแนน	**20 หลักเกณฑ์/ตัวชี้วัด**	**100**	

4.2 การติดตามและประเมินผลโครงการ เพื่อความสอดคล้องแผนพัฒนาท้องถิ่น ประเด็นที่ต้องพิจารณา

4.2.1 การสรุปสถานการณ์การพัฒนา จำนวน 10 คะแนน

4.2.2 การประเมินผลการนำแผนพัฒนาท้องถิ่นไปปฏิบัติในเชิงปริมาณ จำนวน 10 คะแนน

4.2.3 การประเมินผลการนำแผนพัฒนาท้องถิ่นไปปฏิบัติในเชิงคุณภาพ จำนวน 10 คะแนน

4.2.4 ยุทธศาสตร์ กลยุทธ์ แผนงานการพัฒนา จำนวน 5 คะแนน

4.2.5 โครงการพัฒนาตามแผนพัฒนาท้องถิ่น จำนวน 30 คะแนน ประกอบด้วย

(1) ความชัดเจนของชื่อโครงการ จำนวน 5 คะแนน

(2) กำหนดวัตถุประสงค์สอดคล้องกับโครงการ จำนวน 5 คะแนน

(3) เป้าหมาย (ผลผลิตของโครงการ) มีความชัดเจนนำไปสู่การตั้งงบประมาณได้ถูกต้อง จำนวน 5 คะแนน

(4) มีการประมาณการราคาถูกต้องตามหลักวิธีการงบประมาณ จำนวน 5 คะแนน

(5) มีการกำหนดตัวชี้วัด (KPI) และสอดคล้องกับวัตถุประสงค์และผลที่คาดว่าจะได้รับ จำนวน 5 คะแนน

(6) ผลที่คาดว่าจะได้รับสอดคล้องกับโครงการและวัตถุประสงค์ที่กำหนดไว้ จำนวน 5 คะแนน

4.2.6 โครงการพัฒนาที่นำไปจัดทำงบประมาณรายจ่ายประจำปี จำนวน 35 คะแนน ประกอบด้วย

(1) โครงการพัฒนาท้องถิ่นที่นำไปจัดทำงบประมาณรายจ่ายประจำปีในภาพรวม จำนวน 5 คะแนน

(2) โครงการพัฒนาท้องถิ่นที่นำไปจัดทำงบประมาณรายจ่ายแก้ไขปัญหาความยากจน จำนวน 5 คะแนน

(3) โครงการพัฒนาท้องถิ่นที่นำไปจัดทำงบประมาณรายจ่ายด้านการบริหารจัดการอนุรักษ์ทรัพยากรธรรมชาติ สิ่งแวดล้อม จำนวน 5 คะแนน

(4) โครงการพัฒนาท้องถิ่นที่นำไปจัดทำงบประมาณรายจ่ายเกี่ยวกับสุขภาวะ จำนวน 5 คะแนน

(5) โครงการพัฒนาท้องถิ่นที่นำไปจัดทำงบประมาณรายจ่ายเกี่ยวกับด้านการศึกษา ศิลปะ ศาสนา วัฒนธรรม จารีตประเพณี และภูมิปัญญาท้องถิ่น จำนวน 5 คะแนน

(6) โครงการพัฒนาท้องถิ่นที่นำไปจัดทำงบประมาณรายจ่ายเกี่ยวกับด้านโครงสร้างพื้นฐาน จำนวน 5 คะแนน

(7) โครงการพัฒนาท้องถิ่นที่นำไปจัดทำงบประมาณรายจ่ายเกี่ยวกับด้านการบริหารจัดการน้ำ จำนวน 5 คะแนน

คะแนนรวม 100 คะแนน

คณะกรรมการติดตามและประเมินผลแผนพัฒนาท้องถิ่นจะต้องให้คะแนนการติดตามและประเมินผลโครงการเพื่อความสอดคล้องแผนพัฒนาท้องถิ่นขององค์กรปกครองส่วนท้องถิ่น จากคะแนนเต็ม 100 คะแนน เกณฑ์ที่ควรได้เพื่อให้เกิดความสอดคล้องและขับเคลื่อนการพัฒนาท้องถิ่นขององค์กรปกครองส่วนท้องถิ่น ไม่ควรน้อยกว่าร้อยละ 80 (80 คะแนน) แต่ถ้าเมื่อประเมินผลเป็นคะแนนแล้ว ผลต่ำกว่าร้อยละ 80 ก็ต้องยืนยันคะแนนตามที่เป็นจริง

ประเด็นการพิจารณา	คะแนน
1. การสรุปสถานการณ์การพัฒนา	**10**
2. การประเมินผลการนำแผนพัฒนาท้องถิ่นไปปฏิบัติในเชิงปริมาณ	**10**
3. การประเมินผลการนำแผนพัฒนาท้องถิ่นไปปฏิบัติในเชิงคุณภาพ	**10**
4. ยุทธศาสตร์ กลยุทธ์ แผนงานการพัฒนา	**5**
5. โครงการพัฒนาตามแผนพัฒนาท้องถิ่น ประกอบด้วย	**30**
5.1 ความชัดเจนของชื่อโครงการ	(5)
5.2 กำหนดวัตถุประสงค์สอดคล้องกับโครงการ	(5)
5.3 เป้าหมาย (ผลผลิตของโครงการ) มีความชัดเจนนำไปสู่การตั้งงบประมาณได้ถูกต้อง	(5)
5.4 มีการประมาณการราคาถูกต้องตามหลักวิธีการงบประมาณ	(5)
5.5 มีการกำหนดตัวชี้วัด (KPI) และสอดคล้องกับวัตถุประสงค์และผลที่คาดว่าจะได้รับ	(5)
5.6 ผลที่คาดว่าจะได้รับสอดคล้องกับโครงการและวัตถุประสงค์ที่กำหนดไว้	(5)
6. โครงการพัฒนาที่นำไปจัดทำงบประมาณรายจ่ายประจำปี ประกอบด้วย	**35**
6.1 โครงการพัฒนาท้องถิ่นที่นำไปจัดทำงบประมาณรายจ่ายประจำปีในภาพรวม	(5)
6.2 โครงการพัฒนาท้องถิ่นที่นำไปจัดทำงบประมาณรายจ่ายแก้ไขปัญหาความยากจน	(5)
6.3 โครงการพัฒนาท้องถิ่นที่นำไปจัดทำงบประมาณรายจ่ายด้านการบริหารจัดการอนุรักษ์ทรัพยากรธรรมชาติ สิ่งแวดล้อม	(5)
6.4 โครงการพัฒนาท้องถิ่นที่นำไปจัดทำงบประมาณรายจ่ายเกี่ยวกับสุขภาวะ	(5)
6.5 โครงการพัฒนาท้องถิ่นที่นำไปจัดทำงบประมาณรายจ่ายเกี่ยวกับด้านการศึกษา ศิลปะ ศาสนา วัฒนธรรม จารีตประเพณี และภูมิปัญญาท้องถิ่น	(5)
6.6 โครงการพัฒนาท้องถิ่นที่นำไปจัดทำงบประมาณรายจ่ายเกี่ยวกับด้านโครงสร้างพื้นฐาน	(5)
6.7 โครงการพัฒนาท้องถิ่นที่นำไปจัดทำงบประมาณรายจ่ายเกี่ยวกับด้านการบริหารจัดการน้ำ	(5)
รวมคะแนน	**100**

แนวทางการให้คะแนนการติดตามและประเมินผลโครงการ เพื่อความสอดคล้องแผนพัฒนาท้องถิ่นขององค์กรปกครองส่วนท้องถิ่น

ประเด็นการพิจารณา	รายละเอียดหลักเกณฑ์	คะแนนเต็ม	คะแนนที่ได้
1. การสรุปสถานการณ์การพัฒนา	1) การวิเคราะห์หรือผลการวิเคราะห์ศักยภาพเพื่อประเมินสถานภาพการพัฒนาที่ประชาชนต้องการให้ดำเนินการและองค์กรปกครองส่วนท้องถิ่นตอบสนองความต้องการได้ โดยใช้การวิเคราะห์เชิงเทคนิค Demand (Demand Analysis)/Global Demand หรืออื่น ๆ เป็นการวิเคราะห์โครงการเพื่อสอดคล้องกับยุทธศาสตร์และวิสัยทัศน์ขององค์กรปกครองส่วนท้องถิ่น	**10** (5)	
	2) การวิเคราะห์หรือผลการวิเคราะห์ศักยภาพเพื่อประเมินสถานภาพการพัฒนาในปัจจุบันและอนาคต ทิศทาง แนวโน้มที่จะเกิดขึ้นหรือผลที่จะเกิดขึ้นในการพัฒนาท้องถิ่น โดยใช้การวิเคราะห์เชิงเทคนิค Trend หรือนำเทคนิค Demand (Demand Analysis)/Global Demand หรืออื่น ๆ มาเชื่อมต่อเป็นการวิเคราะห์โครงการเพื่อสอดคล้องกับยุทธศาสตร์และวิสัยทัศน์ขององค์กรปกครองส่วนท้องถิ่น	(5)	
2. การประเมินผลการนำแผนพัฒนาท้องถิ่นไปปฏิบัติในเชิงปริมาณ	1) การกำหนดและการวิเคราะห์การควบคุมที่มีการใช้ตัวเลขต่าง ๆ เพื่อนำมาใช้วัดผลในเชิงปริมาณ เช่น การวัดจำนวนโครงการ ครุภัณฑ์ ก็คือผลผลิตเป็นไปตามที่ตั้งเป้าหมายเอาไว้หรือไม่ จำนวนที่ดำเนินการจริงตามที่ได้กำหนดไว้ จำนวนที่ไม่สามารถดำเนินการได้ สามารถอธิบายได้ ตามหลักประสิทธิภาพ (Efficiency) ของการพัฒนาท้องถิ่นตามหน้าที่และอำนาจที่ได้กำหนดไว้	**10** (5)	
	2) การกำหนดและการวิเคราะห์ผลกระทบ/สิ่งที่กระทบ (Impact) โครงการพัฒนาท้องถิ่นที่ดำเนินการในเชิงปริมาณ (Quantitative) ที่เกิดจาก (1) ได้มีการวิเคราะห์ในเชิงปริมาณด้วยรูปแบบของข้อมูลต่าง ๆ เช่น กราฟ สถิติ เป็นต้น	(5)	

แนวทางการให้คะแนนการติดตามและประเมินผลโครงการ เพื่อความสอดคล้องแผนพัฒนาท้องถิ่นขององค์กรปกครองส่วนท้องถิ่น (ต่อ)

ประเด็นการพิจารณา	รายละเอียดหลักเกณฑ์	คะแนนเต็ม	คะแนนที่ได้
3. การประเมินผลการนำแผนพัฒนาท้องถิ่นไปปฏิบัติในเชิงคุณภาพ	1) การกำหนดและการวิเคราะห์การประเมินประสิทธิผลของแผนพัฒนาในเชิงคุณภาพคือการนำเอาเทคนิคต่าง ๆ มาใช้เพื่อวัดว่าภารกิจ โครงการ ครุภัณฑ์ ที่ดำเนินการในพื้นที่ ตรงต่อความต้องการของประชาชน และเป็นไปตามหน้าที่และอำนาจ ประชาชนพึงพอใจ มีความสุขจากการพัฒนาท้องถิ่น โครงการพัฒนา ครุภัณฑ์ การดำเนินการต่าง ๆ มีสภาพหรือลักษณะถูกต้อง คงทน ถาวร สามารถใช้การได้ตามวัตถุประสงค์หรือไม่ ซึ่งเป็นไปตามหลักประสิทธิผล (Effectiveness) ผลการปฏิบัติราชการที่บรรลุวัตถุประสงค์และเป้าหมายของแผนการปฏิบัติราชการตามที่ได้รับงบประมาณมาดำเนินการ รวมถึงสามารถเทียบเคียงกับส่วนราชการหรือหน่วยงานอื่นได้ และเป็นไปตามหลักการบริหารกิจการบ้านเมืองที่ดี	**10** (5)	
	2) การกำหนดและการวิเคราะห์ผลกระทบ/สิ่งที่กระทบ (Impact) โครงการที่ดำเนินการในเชิงคุณภาพ (Qualitative) ที่เกิดจากได้มีการวิเคราะห์ในเชิงคุณภาพ การวัดความพึงพอใจหรือวัดความสุขที่ประชาชนได้รับด้วยรูปแบบของข้อมูลต่าง ๆ เช่น กราฟ สถิติ เป็นต้น	(5)	
4. ยุทธศาสตร์ กลยุทธ์ แผนงานการพัฒนา	1) การกำหนดและการวิเคราะห์กลยุทธ์ที่สอดคล้องกับยุทธศาสตร์ แผนงาน และงานที่จะพัฒนาท้องถิ่นซึ่งผ่านการวิเคราะห์เพื่อการพัฒนาท้องถิ่นด้วยเทคนิคการวิเคราะห์ Demand (Demand Analysis)/Global Demand/Trend หลักการบูรณาการ (Integration) หรืออื่น ๆ โดยนำไปจัดทำเป็นรูปโครงการพัฒนาท้องถิ่นที่เป็นรูปธรรม 2) การกำหนดและการวิเคราะห์กลยุทธ์สอดคล้องกับยุทธศาสตร์การพัฒนาท้องถิ่น นำไปสู่การจัดทำโครงการ ครุภัณฑ์ ในการจัดทำบริการสาธารณะหรือกิจกรรมสาธารณะที่เป็นรูปธรรม	**5**	
5. โครงการพัฒนาตามแผนพัฒนาท้องถิ่น 5.1 ความชัดเจนของชื่อโครงการ	ควรประกอบด้วยข้อมูลดังนี้ 1) “โครงการพัฒนา” หมายความว่า โครงการที่ดำเนินการจัดทำบริการสาธารณะและกิจกรรมสาธารณะเพื่อให้การพัฒนาบรรลุตามวิสัยทัศน์ที่กำหนดไว้	**30** (5)	

แนวทางการให้คะแนนการติดตามและประเมินผลโครงการ เพื่อความสอดคล้องแผนพัฒนาท้องถิ่นขององค์กรปกครองส่วนท้องถิ่น (ต่อ)

ประเด็นการพิจารณา	รายละเอียดหลักเกณฑ์	คะแนนเต็ม	คะแนนที่ได้
	2) โครงการพัฒนาท้องถิ่นมีวัตถุประสงค์สนองต่อยุทธศาสตร์การพัฒนาขององค์กรปกครองส่วนท้องถิ่นและดำเนินการเพื่อให้การพัฒนาบรรลุตามวิสัยทัศน์ขององค์กรปกครองส่วนท้องถิ่นที่กำหนดไว้ ชื่อโครงการมีความชัดเจน มุ่งเน้นไปเรื่องใดเรื่องหนึ่งเป็นการเฉพาะ อ่านแล้วเข้าใจได้ว่าจะพัฒนาอะไรหรือสิ่งที่จะทำนั้นจะเกิดอะไรขึ้นในอนาคต		
5.2 กำหนดวัตถุประสงค์สอดคล้องกับโครงการ	การกำหนดวัตถุประสงค์ของโครงการต้องมีความชัดเจน (clear objective) ตอบสนองต่อโครงการพัฒนาท้องถิ่น โครงการต้องกำหนดวัตถุประสงค์ สอดคล้องกับความเป็นมาของโครงการ สอดคล้องกับหลักการและเหตุผล วิธีการดำเนินงานต้องสอดคล้องกับวัตถุประสงค์ มีความเป็นไปได้ชัดเจน มีลักษณะเฉพาะเจาะจง จะดำเนินการเพื่อสนับสนุน/ส่งเสริม ฯลฯ	(5)	
5.3 เป้าหมาย (ผลผลิตของโครงการ) มีความชัดเจนนำไปสู่การตั้งงบประมาณได้ถูกต้อง	สภาพที่อยากให้เกิดขึ้นในอนาคตเป็นทิศทางที่ต้องไปให้ถึง เป้าหมายต้องชัดเจน สามารถระบุจำนวนเท่าใด กลุ่มเป้าหมายคืออะไร มีผลผลิตอย่างไร กลุ่มเป้าหมายพื้นที่ดำเนินงานและระยะเวลาดำเนินงานลงรายละเอียดให้ชัดเจนว่าโครงการนี้จะทำที่ไหน เริ่มต้นในช่วงเวลาใดและจบลงเมื่อใด ใครคือกลุ่มเป้าหมายของโครงการ หากกลุ่มเป้าหมายมีหลายกลุ่มก็ให้ระบุว่ากลุ่มเป้าหมายหลัก กลุ่มเป้าหมายรองหรือกลุ่มเป้าหมายเดียวกัน เป้าหมาย (ผลผลิตของโครงการ) จะนำไปสู่การประมาณการราคาในช่องของ “งบประมาณ”	(5)	
5.4 มีการประมาณการราคาถูกต้องตามหลักวิธีการงบประมาณ	1) มีการประมาณราคาในโครงการพัฒนาท้องถิ่นเพื่อจัดทำบริการสาธารณะหรือกิจกรรมสาธารณะเพื่อประโยชน์ของประชาชนในท้องถิ่นตามหลักการพัฒนาอย่างยั่งยืน มีการประมาณการราคาถูกต้องตามหลักวิธีการงบประมาณ การประมาณราคาสอดคล้องกับโครงการ การจัดทำบริการสาธารณะหรือกิจกรรมสาธารณะหรือถูกต้องตามหลักวิชาการทางช่าง หลักของราคากลางตามพระราชบัญญัติการจัดซื้อจัดจ้างและการบริหารพัสดุภาครัฐ พ.ศ. 2560 มีความโปร่งใสในการกำหนดราคากลางและตรวจสอบได้ในเชิงประจักษ์ การประมาณการราคาที่เกิดจากเป้าหมาย (ผลผลิตของโครงการ)	(5)	

แนวทางการให้คะแนนการติดตามและประเมินผลโครงการ เพื่อความสอดคล้องแผนพัฒนาท้องถิ่นขององค์กรปกครองส่วนท้องถิ่น (ต่อ)

ประเด็นการพิจารณา	รายละเอียดหลักเกณฑ์	คะแนนเต็ม	คะแนนที่ได้
	2) งบประมาณโครงการพัฒนาจะต้องคำนึงถึงหลักสำคัญ 5 ประการในการจัดทำโครงการ ได้แก่ (1) ความประหยัด (Economy) (2) ความมีประสิทธิภาพ (Efficiency) (3) ความมีประสิทธิผล (Effectiveness) (4) ลดความเหลื่อมล้ำในการพัฒนาท้องถิ่นนำไปสู่ความยุติธรรม (Equity) และ (5) ความโปร่งใส (Transparency) ชัดเจน ตรวจสอบได้ วัดได้ พิสูจน์ได้ว่าเป็นจริงในเวลานั้น		
5.5 มีการกำหนดตัวชี้วัด (KPI) และสอดคล้องกับวัตถุประสงค์และผลที่คาดว่าจะได้รับ	มีการกำหนดตัวชี้วัดผลงาน (Key Performance Indicator: KPI) ที่สามารถวัดได้ (measurable) ใช้บอกประสิทธิผล (effectiveness) ใช้บอกประสิทธิภาพ(efficiency) ได้ เช่น การกำหนดความพึงพอใจ การกำหนดร้อยละ การกำหนดอันเกิดจากผลของวัตถุประสงค์ที่เกิดสิ่งที่ได้รับ (การคาดการณ์คาดว่าจะได้รับ) ตัวชี้วัดที่แสดงให้เห็นว่าจะดำเนินการให้เกิดผลสำเร็จอย่างไรหรือผลที่คาดว่าจะได้รับอย่างไร ไม่ใช่การกำหนด KPI เป็นครั้งหนึ่ง/แห่งหนึ่ง/หนึ่งโครงการ/ความกว้าง/ความยาว ฯลฯ	(5)	
5.6 ผลที่คาดว่าจะได้รับสอดคล้องกับโครงการและวัตถุประสงค์ที่กำหนดไว้	ผลที่ได้รับเป็นสิ่งที่เกิดขึ้นได้จริงจากการดำเนินงานตามโครงการพัฒนา ซึ่งสอดคล้องกับวัตถุประสงค์ที่ตั้งไว้ การได้ผลหรือผลที่เกิดขึ้นจะต้องเท่ากับวัตถุประสงค์หรือมากกว่าวัตถุประสงค์ ซึ่งการเขียนวัตถุประสงค์ควรคำนึงถึง (1) มีความเป็นไปได้และมีความเฉพาะเจาะจง ในการดำเนินงานตามโครงการ (2) วัดและประเมินผลระดับของความสำเร็จได้ (3) ระบุสิ่งที่ต้องการดำเนินงานอย่างชัดเจนและเฉพาะเจาะจงมากที่สุดและสามารถปฏิบัติได้ (4) เป็นเหตุเป็นผล สอดคล้องกับความเป็นจริง (5) ส่งผลต่อการบ่งบอกเวลาได้	(5)	
6. โครงการพัฒนาที่นำไปจัดทำงบประมาณรายจ่ายประจำปี		**35**	
6.1 โครงการพัฒนาท้องถิ่นที่นำไปจัดทำงบประมาณรายจ่ายประจำปีในภาพรวม	โครงการพัฒนาท้องถิ่นนำไปจัดทำงบประมาณรายจ่ายประจำปีในภาพรวม ประกอบด้วย โครงการ ครุภัณฑ์ ที่นำไปดำเนินการจัดทำบริการสาธารณะหรือกิจกรรมสาธารณะจำนวนไม่น้อยกว่าร้อยละ 20 ของงบประมาณรายจ่าย	(5)	

แนวทางการให้คะแนนการติดตามและประเมินผลโครงการ เพื่อความสอดคล้องแผนพัฒนาท้องถิ่นขององค์กรปกครองส่วนท้องถิ่น (ต่อ)

ประเด็นการพิจารณา	รายละเอียดหลักเกณฑ์	คะแนนเต็ม	คะแนนที่ได้
6.2 โครงการพัฒนาท้องถิ่นที่นำไปจัดทำงบประมาณรายจ่ายแก้ไขปัญหาความยากจน	ประจำปีตามข้อบัญญัติงบประมาณรายจ่ายประจำปีที่ตั้งไว้ โครงการพัฒนาท้องถิ่นที่นำไปจัดทำงบประมาณรายจ่ายประจำปี ประกอบด้วย โครงการ ครุภัณฑ์ เพื่อแก้ไขปัญหาความยากจนหรือการส่งเสริมอาชีพประชาชนในท้องถิ่น จำนวนไม่น้อยกว่าร้อยละ 2 ของงบประมาณรายจ่ายประจำปีตามข้อบัญญัติงบประมาณรายจ่ายประจำปีที่ตั้งไว้	(5)	
6.3 โครงการพัฒนาท้องถิ่นที่นำไปจัดทำงบประมาณรายจ่ายด้านการบริหารจัดการอนุรักษ์ทรัพยากรธรรมชาติ สิ่งแวดล้อม	โครงการพัฒนาท้องถิ่นที่นำไปจัดทำงบประมาณรายจ่ายประจำปี ประกอบด้วย โครงการ ครุภัณฑ์ เพื่อการบริหารจัดการอนุรักษ์ทรัพยากรธรรมชาติ สิ่งแวดล้อม หรือบำรุงรักษาทรัพยากรธรรมชาติและสิ่งแวดล้อม จำนวนไม่น้อยกว่าร้อยละ 2 ของงบประมาณรายจ่ายประจำปีตามข้อบัญญัติงบประมาณรายจ่ายประจำปีที่ตั้งไว้	(5)	
6.4 โครงการพัฒนาท้องถิ่นที่นำไปจัดทำงบประมาณรายจ่ายเกี่ยวกับสุขภาวะ	โครงการพัฒนาท้องถิ่นที่นำไปจัดทำงบประมาณรายจ่ายประจำปี ประกอบด้วย โครงการ ครุภัณฑ์ ที่ดำเนินการเกี่ยวกับสุขภาวะหรือการดำเนินการด้านการสาธารณสุข จำนวนไม่น้อยกว่าร้อยละ 2 ของงบประมาณรายจ่ายประจำปีตามข้อบัญญัติงบประมาณรายจ่ายประจำปีที่ตั้งไว้	(5)	
6.5 โครงการพัฒนาท้องถิ่นที่นำไปจัดทำงบประมาณรายจ่ายเกี่ยวกับด้านการศึกษา ศิลปะ ศาสนา วัฒนธรรม จารีตประเพณี และภูมิปัญญาท้องถิ่น	โครงการพัฒนาท้องถิ่นที่นำไปจัดทำงบประมาณรายจ่ายประจำปี ประกอบด้วย โครงการ ครุภัณฑ์ ที่ดำเนินการด้านการศึกษา ศิลปะ ศาสนา วัฒนธรรม จารีตประเพณี และภูมิปัญญาท้องถิ่น จำนวนไม่น้อยกว่าร้อยละ 2 ของงบประมาณรายจ่ายประจำปีตามข้อบัญญัติงบประมาณรายจ่ายประจำปีที่ตั้งไว้	(5)	
6.6 โครงการพัฒนาท้องถิ่นที่นำไปจัดทำงบประมาณรายจ่ายเกี่ยวกับด้านโครงสร้างพื้นฐาน	โครงการพัฒนาท้องถิ่นที่นำไปจัดทำงบประมาณรายจ่ายประจำปี ประกอบด้วย โครงการ ครุภัณฑ์ ที่ดำเนินการด้านโครงสร้างพื้นฐาน หรือการคมนาคม เช่น ก่อสร้าง ปรับปรุง ซ่อมแซมถนน ฯลฯ จำนวนไม่น้อยกว่าร้อยละ 2 ของงบประมาณรายจ่ายประจำปี ตามข้อบัญญัติงบประมาณรายจ่ายประจำปีที่ตั้งไว้	(5)	

แนวทางการให้คะแนนการติดตามและประเมินผลโครงการ เพื่อความสอดคล้องแผนพัฒนาท้องถิ่นขององค์กรปกครองส่วนท้องถิ่น (ต่อ)

ประเด็นการพิจารณา	รายละเอียดหลักเกณฑ์	คะแนนเต็ม	คะแนนที่ได้
6.7 โครงการพัฒนาท้องถิ่นที่นำไปจัดทำงบประมาณรายจ่ายเกี่ยวกับด้านการบริหารจัดการน้ำ	โครงการพัฒนาท้องถิ่นที่นำไปจัดทำงบประมาณรายจ่ายประจำปี ประกอบด้วย โครงการ ครุภัณฑ์ ที่ดำเนินการด้านการบริหารจัดการน้ำ เช่น ก่อสร้าง ปรับปรุงแหล่งน้ำ ขุดติดตั้ง หรือการบริหารจัดการน้ำรวมถึงน้ำประปา ฯลฯ จำนวนไม่น้อยกว่าร้อยละ 2 ของงบประมาณรายจ่ายประจำปีตามข้อบัญญัติงบประมาณรายจ่ายประจำปีที่ตั้งไว้	(5)	
รวม	**20 หลักเกณฑ์/ตัวชี้วัด**	**100**	

4.3 สรุปผลการพัฒนาท้องถิ่นในภาพรวม (การวัดผลในเชิงปริมาณและเชิงคุณภาพ)

ตามระเบียบกระทรวงมหาดไทยว่าด้วยการจัดทำแผนพัฒนาขององค์กรปกครองส่วนท้องถิ่น พ.ศ. 2548 แก้ไขเพิ่มเติม (ฉบับที่ 2) พ.ศ. 2559 และ (ฉบับที่ 3) พ.ศ. 2561 ข้อ 29 (3) กำหนดให้คณะกรรมการติดตามและประเมินผลแผนพัฒนาท้องถิ่น รายงานผลและเสนอความเห็นซึ่งได้จากการติดตามและประเมินผลแผนพัฒนาท้องถิ่นต่อผู้บริหารท้องถิ่น เพื่อให้ผู้บริหารท้องถิ่นเสนอต่อสภาท้องถิ่น และคณะกรรมการพัฒนาท้องถิ่น พร้อมทั้งประกาศผลการติดตามและประเมินผลแผนพัฒนาท้องถิ่น ให้ประชาชนในท้องถิ่นทราบในที่เปิดเผยภายในสิบห้าวัน นับแต่วันรายงานผลและเสนอความเห็นดังกล่าวและต้องปิดประกาศไว้เป็นระยะเวลาไม่น้อยกว่าสามสิบวัน โดยอย่างน้อยปีละหนึ่งครั้งภายในเดือนธันวาคมของทุกปี ประกอบกับหนังสือกระทรวงมหาดไทย ที่ มท 0810.3/ว 1239 ลงวันที่ 21 กุมภาพันธ์ 2565 ข้อ 3 การติดตามและประเมินผลแผนพัฒนาท้องถิ่น ให้องค์กรปกครองส่วนท้องถิ่นโดยคณะกรรมการติดตามและประเมินผลแผนพัฒนาท้องถิ่นดำเนินการอย่างน้อยปีละหนึ่งครั้ง ภายในเดือนธันวาคมของทุกปี โดยให้คณะกรรมการติดตามและประเมินผลแผนพัฒนาท้องถิ่นรายงานผลและเสนอความเห็นซึ่งได้จากการติดตามและประเมินผลแผนพัฒนาท้องถิ่นต่อผู้บริหารท้องถิ่น เมื่อผู้บริหารท้องถิ่นได้รับรายงานผลการติดตามและประเมินผลแผนพัฒนาท้องถิ่นแล้วให้ตรวจสอบและมีความเห็น แล้วจัดทำเป็นประกาศผลการติดตามและประเมินผลแผนพัฒนาท้องถิ่นประจำปี ปิดประกาศให้ประชาชนทราบโดยเปิดเผยเป็นระยะเวลาไม่น้อยกว่าสามสิบวัน นับแต่วันลงนามประกาศหรือนับแต่วันให้ความเห็นดังกล่าว

แนวทางการปฏิบัติตามแผนพัฒนาท้องถิ่นขององค์กรปกครองส่วนท้องถิ่น สำหรับแผนพัฒนาท้องถิ่น พ.ศ. 2561 - 2565 และแผนพัฒนาท้องถิ่น พ.ศ. 2566 – 2570

ข้อ 14. การติดตามและประเมินผลแผนพัฒนาท้องถิ่น

14.1 การติดตามและประเมินผลแผนพัฒนาท้องถิ่นเป็นการติดตามและประเมินผลแผนพัฒนาท้องถิ่นที่ผู้บริหารท้องถิ่นประกาศใช้ ประกอบด้วยการจัดทำหรือทบทวน การเพิ่มเติม การเปลี่ยนแปลงและการแก้ไขแผนพัฒนาท้องถิ่น เป็นการติดตามโครงการ กิจกรรม งาน หรือครุภัณฑ์บริการสาธารณะที่นำไปจัดทำเป็นงบประมาณรายจ่ายประจำปี/เพิ่มเติม การใช้จ่ายเงินสะสม เงินอุดหนุนเฉพาะกิจ หรือเงินอื่นใดที่องค์กรปกครองส่วนท้องถิ่นใช้เพื่อการพัฒนาท้องถิ่นในการจัดทำบริการสาธารณะและกิจกรรมสาธารณะ และเป็นการติดตามการใช้งบประมาณรายจ่ายตามแผนการดำเนินงานขององค์กรปกครองส่วนท้องถิ่น

14.2 การติดตามและประเมินผลแผนพัฒนาท้องถิ่น ให้องค์กรปกครองส่วนท้องถิ่นโดยคณะกรรมการติดตามและประเมินผลแผนพัฒนาท้องถิ่นดำเนินการอย่างน้อยปีละหนึ่งครั้งภายในเดือนธันวาคมของทุกปี โดยให้คณะกรรมการติดตามและประเมินผลแผนพัฒนาท้องถิ่นรายงานผลและเสนอความเห็นซึ่งได้จากการติดตามและประเมินผลแผนพัฒนาท้องถิ่นต่อผู้บริหารท้องถิ่น เมื่อผู้บริหารท้องถิ่นได้รับรายงานผลการติดตามและประเมินผลแผนพัฒนาท้องถิ่นแล้วให้ตรวจสอบและมีความเห็น แล้วจัดทำเป็นประกาศผลการติดตามและประเมินผลแผนพัฒนาท้องถิ่นประจำปี จะต้องปิดประกาศให้ประชาชนทราบโดยเปิดเผยเป็นระยะเวลาไม่น้อยกว่าสามสิบวันนับแต่วันลงนามประกาศหรือนับแต่วันให้ความเห็นดังกล่าว

14.3 เมื่อผู้บริหารท้องถิ่นประกาศผลการติดตามและประเมินผลแผนพัฒนาท้องถิ่นประจำปีแล้วให้เสนอเป็นญัตติต่อประธานสภาท้องถิ่น เพื่อให้ประธานสภาท้องถิ่นได้บรรจุในวาระการประชุมสภาท้องถิ่นเป็นการรับทราบซึ่งอาจดำเนินการในสมัยประชุมสภาสมัยสามัญหรือสมัยวิสามัญก็ได้ สมาชิกสภาท้องถิ่นอาจสอบถาม อภิปราย เสนอความเห็น ตั้งข้อสังเกตในการประชุมสภาท้องถิ่นได้ ให้ผู้บริหารท้องถิ่นหรือผู้บริหารท้องถิ่นมอบหมายให้คณะกรรมการติดตามและประเมินผลแผนพัฒนาท้องถิ่นอธิบาย ชี้แจง ตอบข้อซักถามการอภิปรายของสมาชิกสภาท้องถิ่นได้ตามที่ประธานสภาท้องถิ่นได้อนุญาต

ให้ประธานสภาท้องถิ่นบรรจุญัตติที่เสนอมาเข้าระเบียบวาระการประชุมสภาท้องถิ่นภายในกำหนดเวลาอันสมควรในสมัยประชุมนั้น หรือดำเนินการตามข้อ 40 ของระเบียบกระทรวงมหาดไทยว่าด้วยข้อบังคับการประชุมสภาท้องถิ่น พ.ศ. 2547 และที่แก้ไขถึงฉบับปัจจุบัน

14.4 เมื่อสภาท้องถิ่นได้รับทราบหรือได้เสนอความเห็นแล้ว ให้ประธานสภาท้องถิ่นส่งความเห็นนั้นให้ผู้บริหารท้องถิ่นโดยเร็วหรืออย่างช้าไม่ควรเกินสิบห้าวันนับแต่วันที่ประชุมสภาท้องถิ่นรับทราบ และให้ผู้บริหารท้องถิ่นจัดประชุมคณะกรรมการพัฒนาท้องถิ่นเพื่อนำผลการติดตามและประเมินผลแผนพัฒนาท้องถิ่นประจำปี รวมทั้งความเห็นของสภาท้องถิ่นให้คณะกรรมการพัฒนาท้องถิ่นรับทราบ เพื่อนำไปดำเนินการปรับปรุง แก้ไข วิเคราะห์เพื่อการพัฒนาท้องถิ่นต่อไป

4.4 ข้อเสนอแนะในการจัดทำแผนพัฒนาท้องถิ่นในอนาคต

4.4.1 ผลกระทบนำไปสู่อนาคต

ตามหนังสือกระทรวงมหาดไทย ด่วนที่สุด ที่ มท 0810.3/ว 7467 ลงวันที่ 14 ธันวาคม 2563 กระทรวงมหาดไทยพิจารณาแล้วเห็นว่า เพื่อให้การจัดทำแผนพัฒนาขององค์กรปกครองส่วนท้องถิ่น (พ.ศ. 2566 - 2570) สามารถบูรณาการแผนงาน/โครงการ/กิจกรรม และงบประมาณในพื้นที่ได้อย่างมีประสิทธิภาพ เกิดประโยชน์สูงสุดให้แก่ประชาชน จึงอาศัยอำนาจตามข้อ 5 แห่งระเบียบ

กระทรวงมหาดไทยว่าด้วยการจัดทำแผนพัฒนาขององค์กรปกครองส่วนท้องถิ่น พ.ศ. 2548 และที่แก้ไขเพิ่มเติม ซักซ้อมแนวทางการจัดทำแผนพัฒนาขององค์กรปกครองส่วนท้องถิ่น (พ.ศ. 2566 - 2570) โดยให้องค์กรปกครองส่วนท้องถิ่นถือเป็นแนวทางปฏิบัติ ดังนี้

1. ขั้นตอนการจัดทำแผนพัฒนาท้องถิ่น พ.ศ. 2566 - 2570

ให้เทศบาล องค์การบริหารส่วนตำบล เมืองพัทยา และองค์การบริหารส่วนจังหวัด ดำเนินการจัดทำแผนพัฒนาท้องถิ่นขององค์กรปกครองส่วนท้องถิ่น

2. แนวทางการประสานแผนพัฒนาท้องถิ่น พ.ศ. 2566 - 2570

2.1 ให้องค์การบริหารส่วนจังหวัดและอำเภอตรวจสอบองค์ประกอบของคณะกรรมการประสานแผนพัฒนาท้องถิ่นระดับจังหวัดและระดับอำเภอตามลำดับให้เป็นปัจจุบัน

2.2 ให้องค์การบริหารส่วนจังหวัดดำเนินการจัดทำยุทธศาสตร์การพัฒนาขององค์กรปกครองส่วนท้องถิ่นในเขตจังหวัดให้แล้วเสร็จ แล้วแจ้งองค์กรปกครองส่วนท้องถิ่นในเขตจังหวัดทราบ โดยเค้าโครงยุทธศาสตร์การพัฒนาขององค์กรปกครองส่วนท้องถิ่นในเขตจังหวัด ให้ดำเนินการตามรูปแบบที่กำหนด

3. แนวทางการจัดทำแผนพัฒนาท้องถิ่น พ.ศ. 2566 - 2570

3.1 การทบทวนแผนพัฒนาท้องถิ่น (พ.ศ. 2561 - 2565) ให้เทศบาล องค์การบริหารส่วนตำบล เมืองพัทยา และองค์การบริหารส่วนจังหวัด ถือปฏิบัติตามข้อ 17 แห่งระเบียบกระทรวงมหาดไทยว่าด้วยการจัดทำแผนพัฒนาขององค์กรปกครองส่วนท้องถิ่น พ.ศ. 2548 และที่แก้ไขเพิ่มเติม

3.2 การจัดทำแผนพัฒนาขององค์กรปกครองส่วนท้องถิ่น สามารถนำข้อมูลจากแผนพัฒนาท้องถิ่นฉบับปัจจุบัน มาทบทวนและปรับใช้ในการจัดทำหรือทบทวนแผนพัฒนาท้องถิ่น (พ.ศ. 2566 - 2570) โดยพิจารณาให้มีความสอดคล้องกับยุทธศาสตร์การพัฒนาขององค์กรปกครองส่วนท้องถิ่นในเขตจังหวัด ยุทธศาสตร์จังหวัด ยุทธศาสตร์กลุ่มจังหวัด แผนพัฒนาจังหวัด แผนพัฒนากลุ่มจังหวัด แผนพัฒนาภาค แผนพัฒนาเศรษฐกิจและสังคมแห่งชาติ ยุทธศาสตร์ชาติ 20 ปี และเป้าหมายการพัฒนาที่ยั่งยืน (Sustainable Development Goals: SDGs) โดยในการจัดทำประชาคมท้องถิ่นให้ดำเนินการตามหลักการบริหารกิจการบ้านเมืองที่ดี

3.3 ให้องค์กรปกครองส่วนท้องถิ่นจัดทำแผนพัฒนาท้องถิ่น ตามเค้าโครงแผนพัฒนาขององค์กรปกครองส่วนท้องถิ่น (พ.ศ. 2566 - 2570)

4. การนำแผนพัฒนาท้องถิ่น พ.ศ. 2566 – 2570 ไปสู่การปฏิบัติ

4.1 เพื่อให้แผนพัฒนาท้องถิ่นนำไปสู่การปฏิบัติได้อย่างมีประสิทธิภาพ ให้องค์กรปกครองส่วนท้องถิ่นใช้แผนพัฒนาท้องถิ่น เป็นกรอบในการจัดทำงบประมาณรายจ่ายประจำปี งบประมาณรายจ่ายเพิ่มเติมและงบประมาณจากเงินสะสม ในส่วนที่เกี่ยวข้อง ทั้งนี้เมื่อสภาท้องถิ่นได้ให้ความเห็นชอบในวิธีการงบประมาณและเป็นไปตามแผนพัฒนาท้องถิ่นแล้ว หากปรากฏในภายหลังว่าเกณฑ์ราคากลางหรือบัญชีราคามาตรฐานครุภัณฑ์ คุณลักษณะ มาตรฐาน ราคาปรับเปลี่ยนไป ให้องค์กรปกครองส่วนท้องถิ่นดำเนินการตามระเบียบกระทรวงมหาดไทยว่าด้วยวิธีการงบประมาณขององค์กรปกครองส่วนท้องถิ่นพ.ศ. 2563 ระเบียบกระทรวงมหาดไทยว่าด้วยการรับเงิน การเบิกจ่ายเงิน การฝากเงิน การเก็บรักษาเงินและการตรวจเงินของ

องค์กรปกครองส่วนท้องถิ่น พ.ศ. 2547 และที่แก้ไขเพิ่มเติม (ฉบับที่ 2) พ.ศ. 2548 (ฉบับที่ 3) พ.ศ. 2558 และ (ฉบับที่ 4) พ.ศ. 2561 โดยไม่ต้องแก้ไขหรือเปลี่ยนแปลงแผนพัฒนาท้องถิ่น

4.2 เมื่อองค์กรปกครองส่วนท้องถิ่นประกาศใช้แผนพัฒนาขององค์กรปกครองส่วนท้องถิ่น (พ.ศ. 2566 - 2570) แล้ว หากองค์กรปกครองส่วนท้องถิ่นมีความประสงค์ที่จะดำเนินการทบทวนแผนพัฒนาขององค์กรปกครองส่วนท้องถิ่น (พ.ศ. 2566 - 2570) ให้เป็นปัจจุบันก็สามารถดำเนินการได้ตามระเบียบกระทรวงมหาดไทยว่าด้วยการจัดทำแผนพัฒนาขององค์กรปกครองส่วนท้องถิ่น

5. การกำกับดูแล

ให้ผู้ว่าราชการจังหวัดและนายอำเภอกำกับดูแลให้องค์กรปกครองส่วนท้องถิ่นดำเนินการทบทวนแผนพัฒนาท้องถิ่นและการนำแผนพัฒนาท้องถิ่นเป็นกรอบในการจัดทำงบประมาณรายจ่ายประจำปี งบประมาณรายจ่ายเพิ่มเติม งบประมาณจากเงินสะสม การตั้งงบประมาณอุดหนุนให้แก่หน่วยงานอื่นโดยถือเป็นสาระสำคัญที่ต้องพิจารณารายละเอียดของโครงการพัฒนาในข้อบัญญัติและงบประมาณรายจ่ายดังกล่าวต้องสอดคล้องกับโครงการพัฒนาในแผนพัฒนาท้องถิ่นก่อนให้ความเห็นชอบ

4.4.2 ข้อสังเกต ข้อเสนอแนะ ผลจากการพัฒนา

การดำเนินการจัดทำแผนพัฒนาท้องถิ่น ตามระเบียบและหนังสือสั่งการที่เกี่ยวข้องมีรายละเอียดดังนี้

1) คณะกรรมการพัฒนาท้องถิ่นจัดประชุมประชาคมท้องถิ่น ส่วนราชการและรัฐวิสาหกิจที่เกี่ยวข้อง เพื่อแจ้งแนวทางการพัฒนาท้องถิ่น รับทราบปัญหา ความต้องการ ประเด็นการพัฒนาและประเด็นที่เกี่ยวข้องตลอดจนความช่วยเหลือทางวิชาการ และแนวทางปฏิบัติที่เหมาะสมกับสภาพพื้นที่เพื่อนำมากำหนดแนวทางการจัดทำแผนพัฒนาท้องถิ่น

2) คณะกรรมการสนับสนุนการจัดทำแผนพัฒนาท้องถิ่น รวบรวมแนวทางและข้อมูลนำมาวิเคราะห์เพื่อจัดทำร่างแผนพัฒนาท้องถิ่นแล้วเสนอคณะกรรมการพัฒนาท้องถิ่นพิจารณาร่างแผนพัฒนาท้องถิ่น เพื่อเสนอนายกองค์การบริหารส่วนจังหวัดพิจารณาอนุมัติร่างแผนพัฒนาท้องถิ่นและประกาศใช้แผนพัฒนาท้องถิ่น

ดังนั้น องค์การบริหารส่วนจังหวัดสกลนคร จึงต้องดำเนินการจัดทำแผนพัฒนาท้องถิ่น พ.ศ. 2566 - 2570 ทบทวน ครั้งที่ 1/2569 ขององค์การบริหารส่วนจังหวัดสกลนคร ให้ครอบคลุมทุกยุทธศาสตร์ แผนงาน โครงการพัฒนา และเหมาะสมกับสภาพพื้นที่เพื่อให้สามารถตอบสนองปัญหา ความต้องการ การแก้ไขปัญหาและการพัฒนาในเขตพื้นที่จังหวัดสกลนครให้ได้มากที่สุด และมีการติดตามและประเมินผลยุทธศาสตร์/โครงการ เพื่อความสอดคล้องแผนพัฒนาท้องถิ่น การติดตามและประเมินผลแผนพัฒนาขององค์การบริหารส่วนจังหวัดประจำปี เพื่อใช้เป็นข้อมูลในการปรับปรุง แก้ไข วิเคราะห์ในการพัฒนาท้องถิ่นต่อไป

องค์การบริหารส่วนจังหวัดสกลนคร
กองยุทธศาสตร์และงบประมาณ
ฝ่ายวิเคราะห์นโยบายและแผน
โทรศัพท์/โทรสาร 0 4270 7010
www.sakon-pao.go.th