

แผนพัฒนาท้องถิ่น (พ.ศ. ๒๕๖๑ - ๒๕๖๕)

ขององค์การบริหารส่วนจังหวัดสกลนคร

กองแผนและงบประมาณ

ฝ่ายวิเคราะห์นโยบายและแผน

โทร. [redacted]

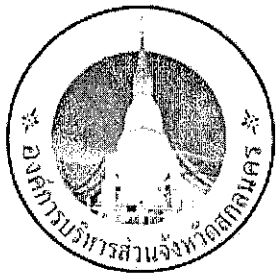

แผนพัฒนาท้องถิ่น (พ.ศ.๒๕๖๑ - ๒๕๖๕)
ขององค์การบริหารส่วนจังหวัดสกลนคร

คำนำ

องค์การบริหารส่วนจังหวัดสกลนครได้จัดทำแผนพัฒนาท้องถิ่น (พ.ศ.๒๕๖๑ - ๒๕๖๕) ตามระเบียบกระทรวงมหาดไทยว่าด้วยการจัดทำแผนพัฒนาขององค์กรปกครองส่วนท้องถิ่น พ.ศ. ๒๕๔๘ แก้ไขเพิ่มเติมถึง (ฉบับที่ ๓) พ.ศ.๒๕๖๑ ซึ่งแผนพัฒนาท้องถิ่นฯนี้มีความสอดคล้องกับยุทธศาสตร์การพัฒนาขององค์กรปกครองส่วนท้องถิ่นในจังหวัดสกลนคร และแผนพัฒนาจังหวัดสกลนคร โดยแผนพัฒนาท้องถิ่นฯ มีลักษณะเป็นการกำหนดรายละเอียดแผนงาน/โครงการพัฒนาที่จัดทำขึ้นสำหรับปีงบประมาณแต่ละปี ซึ่งมีความต่อเนื่องและเป็นแผนก้าวหน้า เพื่อเป็นกรอบในการจัดทำงบประมาณรายจ่ายประจำปี งบประมาณรายจ่ายเพิ่มเติม และงบประมาณจากเงินสะสมในช่วงของแผนนั้น รวมทั้งวางแนวทางเพื่อให้มีการปฏิบัติให้บรรลุวัตถุประสงค์ตามโครงการพัฒนาที่กำหนดไว้ในแผนพัฒนาท้องถิ่นฯ

องค์การบริหารส่วนจังหวัดสกลนคร โดยคณะกรรมการพัฒนาองค์การบริหารส่วนจังหวัดสกลนคร ได้จัดประชุมสัมมนาทางวิชาการประชาคมท้องถิ่นระดับจังหวัดร่วมกับประชาคมท้องถิ่นระดับจังหวัดจังหวัดสกลนคร ส่วนราชการและรัฐวิสาหกิจที่เกี่ยวข้อง เพื่อแจ้งแนวทางการพัฒนาท้องถิ่น รับทราบปัญหาความต้องการ ประเด็นการพัฒนาและประเด็นที่เกี่ยวข้อง ตลอดจนความช่วยเหลือทางวิชาการ และแนวทางปฏิบัติที่เหมาะสมกับสภาพพื้นที่เพื่อนำมากำหนดแนวทางการจัดทำแผนพัฒนาท้องถิ่น โดยนำข้อมูลพื้นฐานในการพัฒนาจากหน่วยงานต่างๆ มาพิจารณาประกอบการทบทวนแผนพัฒนาท้องถิ่น (พ.ศ.๒๕๖๑ - ๒๕๖๕) ขององค์การบริหารส่วนจังหวัดสกลนคร ในการประชุมสัมมนาทางวิชาการประชาคมท้องถิ่นระดับจังหวัด เมื่อวันที่ ๒๘ พฤษภาคม ๒๕๖๒ ณ ห้องประชุมศรีสกล เอ โรงแรมเดอะมาเจสติกสกลนคร (เอ็ม.เจ.) อำเภอเมืองสกลนคร จังหวัดสกลนคร โดยแผนพัฒนาท้องถิ่น (พ.ศ.๒๕๖๑ - ๒๕๖๕) ขององค์การบริหารส่วนจังหวัดสกลนคร เป็นแผนที่ตอบสนองต่อปัญหาและความต้องการพัฒนาของประชาคมท้องถิ่นและประชาชนในจังหวัดสกลนคร โดยได้นำข้อเสนอความต้องการมาบรรจุไว้ในแผนพัฒนาท้องถิ่นฯ ซึ่งแผนพัฒนาท้องถิ่นฯประกอบไปด้วยโครงการที่องค์การบริหารส่วนจังหวัดสกลนครดำเนินการเอง โครงการที่องค์การบริหารส่วนจังหวัดสกลนครอุดหนุนให้หน่วยงานอื่นซึ่งดำเนินการตามระเบียบและกฎหมายที่กำหนดไว้ โครงการประสานแผนพัฒนาขององค์กรปกครองส่วนท้องถิ่นในเขตจังหวัดสกลนคร และครุภัณฑ์ ที่ดินและสิ่งก่อสร้างที่ดำเนินการจัดทำบริการสาธารณะและกิจกรรมสาธารณะเพื่อประชาชนได้ใช้/รับประโยชน์ เพื่อให้เกิดผลสัมฤทธิ์และบรรลุวัตถุประสงค์ในการพัฒนาท้องถิ่นต่อไป

กองแผนและงบประมาณ
องค์การบริหารส่วนจังหวัดสกลนคร

สารบัญ

หน้า

ส่วนที่ ๑ **สภาพทั่วไปและข้อมูลพื้นฐาน** ๑
๑.๑ ข้อมูลด้านกายภาพ ๒
๑.๒ ข้อมูลด้านการเมือง/การปกครอง ๘
๑.๓ ข้อมูลประชากร ๑๖
๑.๔ ข้อมูลสภาพทางสังคม ๑๙
๑.๕ ระบบบริการพื้นฐาน ๖๒
๑.๖ ระบบเศรษฐกิจ ๖๙
๑.๗ ศาสนา ประเพณี วัฒนธรรม ๘๖
๑.๘ ทรัพยากรธรรมชาติ ๙๔
๑.๙ ข้อมูลขององค์การบริหารส่วนจังหวัดสกลนคร ๑๐๕

ส่วนที่ ๒ **ยุทธศาสตร์ขององค์การบริหารส่วนจังหวัดสกลนคร** ๑๑๘
๑. ความสัมพันธ์ระหว่างแผนพัฒนาระดับมหภาค ๑๑๙
๒. ยุทธศาสตร์ขององค์การบริหารส่วนจังหวัดสกลนคร ๑๔๙
๓. การวิเคราะห์เพื่อการพัฒนาท้องถิ่น ๑๗๑

ส่วนที่ ๓ **การนำแผนพัฒนาท้องถิ่นไปสู่การปฏิบัติ** ๒๑๒
ยุทธศาสตร์การพัฒนาและแผนงาน ๒๑๓
แบบ ผ.๐๑ **บัญชีสรุปโครงการพัฒนา** ๒๑๕
แบบ ผ.๐๒ **บัญชีโครงการพัฒนา** ๒๒๑
ยุทธศาสตร์ที่ ๑ การพัฒนาการเกษตรและอุตสาหกรรมการเกษตร
ตามหลักปรัชญาเศรษฐกิจพอเพียง ๒๒๒
ยุทธศาสตร์ที่ ๒ การพัฒนาการค้า การลงทุนและการท่องเที่ยว ๒๕๘
ยุทธศาสตร์ที่ ๓ การพัฒนาทรัพยากรมนุษย์เพื่อสร้างศักยภาพในการแข่งขัน ๒๙๙
ยุทธศาสตร์ที่ ๔ การพัฒนาทรัพยากรธรรมชาติและสิ่งแวดล้อม
และพลังงานแบบบูรณาการอย่างสมดุลและยั่งยืน ๔๑๘
ยุทธศาสตร์ที่ ๕ การบริหารกิจการบ้านเมืองที่ดีตามหลักธรรมาภิบาลและความมั่นคง ๔๓๐
แบบ ผ.๐๓ **บัญชีครุภัณฑ์ขององค์การบริหารส่วนจังหวัดสกลนคร** ๖๓๕

ส่วนที่ ๔ **การติดตามและประเมินผล** ๖๘๑
๑. การติดตามและประเมินผลยุทธศาสตร์ ๖๘๒
๒. การติดตามและประเมินผลโครงการ ๖๘๕
๓. สรุปผลการพัฒนาท้องถิ่นในภาพรวม ๖๙๐
๔. ข้อเสนอแนะในการจัดทำแผนพัฒนาท้องถิ่นในอนาคต ๖๙๐

ภาคผนวก ประกาศใช้แผนพัฒนาท้องถิ่น (พ.ศ.๒๕๖๑ - ๒๕๖๕)
ขององค์การบริหารส่วนจังหวัดสกลนคร ๖๙๓

ส่วนที่ ๑

สภาพทั่วไปและข้อมูลพื้นฐานที่สำคัญ
ขององค์การบริหารส่วนจังหวัดสกลนคร

ส่วนที่ ๑

สภาพทั่วไปและข้อมูลพื้นฐานที่สำคัญขององค์การบริหารส่วนจังหวัดสกลนคร

๑.๑ ข้อมูลด้านกายภาพ

๑.๑.๑ ที่ตั้งและอาณาเขต จังหวัดสกลนครตั้งอยู่ทางภาคตะวันออกเฉียงเหนือของประเทศไทย เป็นที่ราบสูง ล้อมรอบด้วยภูเขาและป่าไม้ เส้นรุ้งที่ ๑๖ องศา ๔๕ ลิปดาถึง ๑๘ องศา ๑๕ ลิปดาเหนือ และเส้นแวงที่ ๑๐๓ องศา ๑๕ ลิปดาถึง ๑๐๔ องศา ๓๐ ลิปดาตะวันออก มีขนาดพื้นที่ประมาณ ๙,๖๐๕.๗๖ ตารางกิโลเมตร หรือประมาณ ๖,๐๐๓,๖๐๒ ไร่ ตั้งอยู่เหนือระดับน้ำทะเล ๑๗๒ เมตร ห่างจากกรุงเทพมหานคร ประมาณ ๖๔๗ กิโลเมตร ทางรถยนต์ ห่างจากสะพานมิตรภาพไทย - ลาวแห่งที่ ๒ จังหวัดมุกดาหาร ประมาณ ๑๒๐ กิโลเมตร และสะพานมิตรภาพไทย - ลาวแห่งที่ ๓ จังหวัดนครพนม ประมาณ ๙๐ กิโลเมตร ซึ่งเป็นเขตแดนระหว่างประเทศไทยกับสาธารณรัฐประชาธิปไตยประชาชนลาว จังหวัดสกลนครมีอาณาเขตติดต่อกับเขตจังหวัดดังต่อไปนี้

ทิศเหนือ	จรดอำเภอเฝ้าไร่ อำเภอโซ่พิสัย จังหวัดหนองคาย อำเภอพรเจริญ อำเภอเซกา จังหวัดบึงกาฬ อำเภอนาทม อำเภอศรีสงคราม จังหวัดนครพนม
ทิศตะวันออก	จรดอำเภอนาหว้า อำเภอโพนสวรรค์ อำเภอนาแก อำเภอวังยาง อำเภอปลาปาก อำเภอเมืองนครพนม จังหวัดนครพนม
ทิศใต้	จรดอำเภอดงหลวง จังหวัดมุกดาหาร อำเภอนาคู อำเภอเขาวง อำเภอสมเด็จ อำเภอคำม่วง จังหวัดกาฬสินธุ์ อำเภอวังสามหมอ อำเภอกุมภวาปี จังหวัดอุดรธานี
ทิศตะวันตก	จรดอำเภอไชยวาน อำเภอหนองหาน อำเภอทุ่งฝน อำเภอบ้านดุง จังหวัดอุดรธานี

๑.๑.๒ ลักษณะภูมิประเทศ ด้านทิศใต้เป็นเทือกเขาสูงจากนั้นจะค่อยๆ เอียงลาดลงมาทาง ทิศเหนือและทิศตะวันออก พื้นที่อยู่สูงกว่าระดับน้ำทะเลประมาณ ๑๗๒ เมตร ขนาดพื้นที่ของจังหวัดสกลนครเป็นลำดับ ๑๙ ของประเทศ และลำดับ ๘ ของภาคตะวันออกเฉียงเหนือ ลักษณะภูมิประเทศแต่ละบริเวณดังนี้

พื้นที่ตอนใต้ สภาพพื้นที่เป็นที่ราบสูงบนเทือกเขาภูพานและที่ราบระหว่างหุบเขา มีสภาพพื้นที่แบบลูกคลื่นลอนลาดอยู่บริเวณอำเภอกุดบาก มีลำธารและลำห้วยอันเกิดจากเทือกเขาหลายแห่ง มีป่าไม้และทุ่งหญ้าเหมาะสำหรับการเลี้ยงสัตว์

พื้นที่ตอนตะวันออก สภาพพื้นที่แบบลูกคลื่นลอนลาดรวมถึงบริเวณที่ติดกับ อำเภอนาแก จังหวัดนครพนม

พื้นที่ตะวันตก สภาพพื้นที่ส่วนใหญ่เป็นที่ราบสลับกับพื้นที่แบบลูกคลื่นลอนลาด เหมาะสำหรับการทำไร่บริเวณที่ติดกับอุดรธานี

พื้นที่ตอนกลาง สภาพพื้นที่เป็นที่ราบต่ำเหมาะแก่การทำนาโดยเฉพาะท้องที่อำเภอเมืองที่มีหนองหารทำให้มีน้ำตลอดปี มีอาณาเขตกว้างประมาณ ๗ กิโลเมตร ยาวประมาณ ๑๘ กิโลเมตร ระดับน้ำลึกประมาณ ๓ - ๖ เมตร หนองหารเป็นที่รองรับน้ำจากแม่น้ำต่างๆ หลายสาย

พื้นที่ตอนเหนือ สภาพพื้นที่เป็นลูกคลื่นลอนลาด มีสภาพเป็นป่าปนไร่ ป่าส่วนใหญ่ เป็นพวกป่าแดงโปร่งมีไม้เต็ง ไม้รัง พลวง เหนือที่ตั้งอำเภออากาศอำนวยและริมน้ำสงครามบางส่วนเป็นที่ราบลุ่มน้ำท่วม ซึ่งใช้ทำนาได้บางส่วนเท่านั้น ส่วนใหญ่จะทิ้งไว้รกร้างว่างเปล่ามีพวกไม้พุ่มเตี้ย และหญ้าขึ้นปกคลุมทั่วไป

๑.๑.๓ ลักษณะภูมิอากาศ

ลักษณะทั่วไป สกลนครเป็นจังหวัดหนึ่งในจำนวน ๒๐ จังหวัดในภาคตะวันออกเฉียงเหนือซึ่งเป็นภาคที่แห้งแล้งกว่าภาคอื่นๆ ในประเทศไทย เนื่องจากสภาพภูมิประเทศเป็นที่ราบสูง ดอนดินเป็นหินตะกอน ดูดซับน้ำและเก็บรักษาน้ำไว้ไม่ได้ แม้ปริมาณน้ำฝนที่ตกแท้จริงแล้วมากกว่าภาคเหนือและภาคกลาง

ฤดูกาล

๑) ฤดูฝน โดยทั่วไปจะเริ่มตั้งแต่ประมาณกลางเดือนพฤษภาคม ถึงกลางเดือนตุลาคม รวมเวลา ๔-๕ เดือน ฝนที่ตกส่วนมากเป็นฝนที่เกิดจากพายุดีเปรสชั่นที่เคลื่อนตัวมาจากทะเลจีนใต้ ส่วนที่เกิดจากลมมรสุมตะวันตกเฉียงใต้มีไม่มากนัก ถ้าปีใดพายุดีเปรสชั่นเข้าน้อยปีนั้นจะแห้งแล้ง โดยปกติจะมีพายุดีเปรสชั่น ถึงพายุโซนร้อนเข้าเฉลี่ยปีละ ๑ - ๒ ลูก สกลนครมีปริมาณน้ำฝนเฉลี่ยคาบ ๓๐ ปี (พ.ศ.๒๕๒๔-๒๕๕๓ มาตรฐานองค์การอุตุนิยมวิทยาโลก) เท่ากับ ๑,๖๔๔.๖ มิลลิเมตร มีค่าใกล้เคียงกับ จังหวัดอุดรธานี, มุกดาหาร, นครพนม และจังหวัดอุบลราชธานี ซึ่งมากกว่าจังหวัดในภาคกลางและภาคเหนือ

ตารางที่ ๑.๑.๓.๑ สถิติภูมิอากาศ ของจังหวัดสกลนคร ปี ๒๕๕๗ – ๒๕๖๑

ปี พ.ศ.	๒๕๕๗	๒๕๕๘	๒๕๕๙	๒๕๖๐	๒๕๖๑
ปริมาณน้ำฝน (มิลลิเมตร)	๑,๗๐๑.๑๐	๑,๔๔๑.๔๐	๑,๓๔๙.๓๐	๒,๔๒๒.๙๐	๑,๕๗๕.๖๐
จำนวนวันฝนตก (วัน)	๑๒๒	๑๒๒	๑๒๓	๑๓๙	๑๒๗
อุณหภูมิอากาศเฉลี่ย (องศา C)	๒๖.๖	๒๖.๘	๒๖.๙	๒๖.๑	๒๖.๘

ที่มา : สถานีอุตุนิยมวิทยาจังหวัดสกลนคร

<u>สถิติอากาศที่เป็นที่สุด ของจังหวัดสกลนคร</u> ปี พ.ศ. ๒๔๙๘ - ๒๕๖๐

อุณหภูมิสูงสุดที่วัดได้	๔๑.๙ องศา C	เมื่อ ๒๔ เมษายน ๒๕๐๐
อุณหภูมิต่ำสุดที่วัดได้	-๑.๔ องศา C	เมื่อ ๒ มกราคม ๒๕๑๗
ความชื้นสัมพัทธ์ต่ำที่สุด	๑๒ %	เมื่อ ๑๙ มีนาคม ๒๕๔๒
ลมแรงที่สุดทิศตะวันออก	๙๘ กม/ชม.	เมื่อ ๑๐ เมษายน ๒๕๑๙
ฝนมากที่สุดใน ๑ ชม.	๑๐๐.๐ มม.	เมื่อ ๑๒ พฤษภาคม ๒๕๔๓
ฝนมากที่สุดใน ๑ วัน	๔๕๗.๑ มม.	เมื่อ ๑๖ สิงหาคม ๒๕๑๗
ฝนมากที่สุดใน ๑ เดือน	๙๙๘.๙ มม.	เมื่อ เดือนสิงหาคม ๒๕๑๗
ฝนมากที่สุดใน ๑ ปี	๒,๔๒๒.๙ มม.	เมื่อ พ.ศ. ๒๕๖๐
ฝนน้อยที่สุดใน ๑ ปี	๙๙๑.๓ มม.	เมื่อ พ.ศ. ๒๔๙๘

๒) ฤดูหนาว เริ่มตั้งแต่ประมาณกลางเดือนตุลาคม ถึงกลางเดือนกุมภาพันธ์ รวมเวลา ๔ เดือน ในตอนต้นเดือนตุลาคมเป็นระยะเปลี่ยนฤดูระหว่างฤดูฝนกับฤดูหนาวอาจมีฝนตกได้เป็นบางวัน ฤดูหนาวของจังหวัดสกลนครมีลักษณะอากาศหนาวอย่างชัดเจน กระแสลมที่เย็นและแห้งพัดมาจากประเทศจีน คือ ลมมรสุมตะวันออกเฉียงเหนือความหนาวเย็น มีผลกระทบต่อดินฟ้าอากาศในจังหวัดสกลนคร จังหวัดสกลนครเคยมีอุณหภูมิต่ำสุดจนถึง – ๑.๔ องศาเซลเซียส เมื่อวันที่ ๒ มกราคม ๒๕๑๗ ที่สถานีอากาศเกษตรสกลนคร ซึ่งอยู่ที่ศูนย์วิจัยพืชไร่สกลนคร บ้านนาคำ ตำบลห้วยยาง อำเภอเมือง จังหวัดสกลนคร

๓) ฤดูร้อน ตั้งแต่ประมาณกลางเดือนกุมภาพันธ์ ถึงกลางเดือนพฤษภาคม รวมระยะเวลาประมาณ ๓ เดือน ระยะนี้มรสุมตะวันออกเฉียงเหนือหมดกำลังลง ลมตะวันออกเฉียงใต้จากทะเลจีนใต้และอ่าวไทยจะพัดมาแทนที่ และเป็นระยะหนึ่งที่ประเทศไทยได้รับแสงแดดกล้าที่สุด ทำให้มีความร้อนและแห้งแล้งมาก สถิติภูมิอากาศสูงที่สุดของสกลนคร คือ ๔๑.๙ องศาเซลเซียส เมื่อวันที่ ๒๔ เมษายน ๒๕๐๐

ที่มา : สถานีอุตุนิยมวิทยาจังหวัดสกลนคร

๑.๑.๔ ลักษณะของดิน

ดินในพื้นที่จังหวัดสกลนครแบ่งออกได้เป็น ๒ กลุ่มใหญ่ได้แก่ บริเวณเทือกเขาทางตอนใต้เป็นดินบนภูเขาที่ลาดเชิงเขาทั่วไปส่วนบริเวณที่ราบเป็นดินเกิดบนที่ราบขั้นบันไดสูงที่เก่าๆ ของลำน้ำ ดินเกิดบนที่ราบขั้นบันไดสูงที่เก่าๆ ของลำน้ำเป็นดินที่มีความสมบูรณ์ต่ำมากดินส่วนใหญ่เป็นดินปนทรายซึ่งมีโครงสร้างไม่คงทนเมื่อมีฝนตกทำให้เกิดการกัดกร่อนผิวดินสูง โดยเฉพาะบริเวณที่ว่างเปล่าเป็นเหตุให้ดินถูกน้ำที่ซึมลงไปชะล้างอาหารและสิ่งที่เป็นประโยชน์ต่อพืช ลงไปยังส่วนลึกพ้นเขต ของรากพืชที่จะดูดเอามาเลี้ยงลำต้นได้ การปรับปรุงดินทำได้ค่อนข้างลำบากเพราะการใส่ปุ๋ยอย่างเดียวยังไม่เพียงพอจะต้องดูแลเรื่องการชลประทานและการจัดการบำรุงรักษาดินอื่นๆ พร้อมกันไปด้วย

นอกจากปัญหาความอุดมสมบูรณ์ของดินต่ำแล้วจังหวัดสกลนครยังประสบปัญหาด้านดินเค็มตามผลการสำรวจของกรมพัฒนาที่ดิน พบว่า จังหวัดมีพื้นที่ดินเค็มระดับต่างๆ คือที่กลุ่มมีเกลือมาก ๒๐๓.๖๔ ตารางกิโลเมตรคิดเป็นร้อยละ ๒.๑ ของพื้นที่รวมทั้งจังหวัด ที่กลุ่มมีเกลือปานกลาง๑๕๖.๕๗ ตารางกิโลเมตร คิดเป็นร้อยละ ๑.๖ ที่กลุ่มมีเกลือน้อย ๑,๓๖๓.๐๖ ตารางกิโลเมตร คิดเป็นร้อยละ ๑๔.๒ และที่สูงประกอบด้วยหินที่มีเกลืออีก ๑,๔๓๓.๑๘ ตารางกิโลเมตร คิดเป็นร้อยละ ๑๔.๙

จังหวัดสกลนครมีพื้นที่เสี่ยงต่อการเกิดดินเค็มที่มีสาเหตุจากการทำเกลือ ในเขตอำเภอบ้านม่วงและอำเภอวานรนิวาส จังหวัดสกลนคร พบว่าบริเวณตำบลหนองกวั่งพื้นที่เสี่ยงได้แก่ที่ลุ่มบ้านจานบ้านดงยางบ้านหนองแอก บริเวณตำบลกุดเรือคำพื้นที่เสี่ยง ได้แก่ ที่ลุ่มบ้านจำปาดง,บ้านโคกก่องทิศตะวันออกของบ้านนายม, ทิศตะวันออกของบ้านนาดอกไม้,บ้านโพธิ์ศิลา ครอบคลุมพื้นที่ประมาณ๒๘,๐๐๐ ไร่ (รวมจากบริเวณตำบลหนองกวั่งด้วย เนื่องจากเป็นพื้นที่ติดกัน) ปัญหาแผ่นดินทรุดตัวเป็นปัญหาผลกระทบต่อสิ่งแวดล้อมทางกายภาพ พื้นที่ปรากฏปัญหาแผ่นดินทรุดตัวประกอบด้วย

- บ้านบ่อแดงตำบลหนองกวั่ง อำเภอบ้านม่วงได้เกิดการทรุดตัวของพื้นดินภายในหนองบ่อแดง อำเภอบ้านม่วง เมื่อปี ๒๕๔๒ หลังจากที่มีการยุบตัวอย่างต่อเนื่องมาแล้วเมื่อปี ๒๕๓๘ - ๒๕๓๙ ทำให้น้ำสำรองภายในหนองบ่อแดงรั่วไหลลงใต้พื้นดินจนหมด โดยในปี ๒๕๔๔ พบว่ามีหลุมยุบเพิ่มขึ้นจากเดิม ๔ หลุม บริเวณวัดบ้านบ่อแดง ๓ หลุม ในหนองบ่อแดง ๑ หลุม ปี ๒๕๔๔-๒๕๔๗ พบหลุมยุบ ๑ หลุมในหนองบ่อแดงมีการยุบตัวอย่างต่อเนื่อง และปี ๒๕๔๗ พบหลุมยุบเพิ่มอีก ๒ หลุมบริเวณข้างวัดบ่อแดงและข้างห้วยบ่อแดง

- บ้านหนองกวั่ง-โนนแสบง อำเภอบ้านม่วง ตั้งแต่ปี ๒๕๓๙ พบว่ามีการยุบตัวของแผ่นดินขึ้นหลายครั้งโดยเฉพาะในปี ๒๕๔๒ มีหลุมยุบขนาดใหญ่บริเวณหมู่บ้านโนนแสบง ด้านที่อยู่ใกล้กับพื้นที่นาเกลือและมีรอยแตกที่เกิดขึ้นทั่วไปในหมู่บ้านทั้งสอง ซึ่งจากการตรวจสอบทางธรณีฟิสิกส์โดยกรมทรัพยากรธรณีในปี ๒๕๔๒ ตรวจสอบพบว่ามีโพรงมีความลึกอยู่ในช่วง ๓๐-๙๐ เมตร จากผิวดิน จากการติดตามตรวจสอบปัญหาหลุมยุบ ของสำนักงานสิ่งแวดล้อมภาคที่ ๙ พบว่าพื้นที่ผลิตเกลือสินเธาว์บ้านโนนแสบง ตำบลหนองกวั่ง มีการยุบตัวอย่างต่อเนื่องและจากการติดตามปัญหาแผ่นดินทรุดตัวพบว่าได้เกิดแผ่นดินทรุดตัวในบริเวณพื้นที่นาเกลือบ้านโนนแสบงและบ้านบ่อแดงอย่างต่อเนื่อง และพบว่ามีการขยายตัวของขนาดหลุม

- บ้านจำปาดงตำบลกุดเรือคำอำเภอวานรนิวาส จากการติดตามและศึกษาสภาพปัญหาหลุมยุบ โดย เพียงตา สาตรักษ์ และคณะ พบว่ามีหลุมยุบบริเวณห้วยจำปาดงจำนวน ๖ หลุม ในปี ๒๕๔๔ และมีหลุมยุบเพิ่มขึ้นอีก ๒หลุม บริเวณข้างห้วยจำปาดงและในห้วยจำปาดง มีขนาดกว้าง ๕ และ ๒ เมตร ตามลำดับ ส่วนในปี ๒๕๔๗ ไม่พบว่ามีหลุมยุบเพิ่มแต่พบว่ามีรอยแตกร้าวของพื้นดินบริเวณข้างห้วยจำปาดงมากขึ้น

แนวโน้มของปัญหาแผ่นดินทรุดตัวในอนาคตคาดการณ์ว่าหลุมยุบบริเวณบ้านโนนแสบงและบ้านบ่อแดง ตำบลหนองกวั่ง อำเภอบ้านม่วง จะมีการขยายตัวขึ้นโดยจะมีความกว้างประมาณ ๔๕และ ๒๒ เมตร ตามลำดับ ในปี ๒๕๔๘ โดยความถูกต้องของการคาดการณ์ขึ้นอยู่กับสภาพกิจกรรมต่างๆ เช่นอัตราการสูบน้ำเกลือในบริเวณข้างเคียงหลุมยุบจะต้องเป็นไปตามปกติ ซึ่งจากการคาดการณ์ดังกล่าวราษฎรที่มีบ้านเรือนอยู่ในบริเวณใกล้เคียงต้องมีความระมัดระวัง หากพบเห็นรอยเคลื่อนเข้ามาในพื้นที่บริเวณที่อยู่อาศัยอาจมีความจำเป็นต้องอพยพออกจากบริเวณดังกล่าว นอกจากนี้ได้มีการกำหนดให้พื้นที่ที่มีการประกอบกิจการการทำเกลือสินเธาว์เป็นพื้นที่เสี่ยงต่อการเกิดดินถล่ม

ที่มา : แผนพัฒนาจังหวัดสกลนคร ๕ ปี (พ.ศ.๒๕๖๑ - ๒๕๖๕)

๑.๑.๕ ลักษณะของแหล่งน้ำ

แหล่งน้ำจำแนกตามประเภทแหล่งน้ำ (อ่างเก็บน้ำ ฝายน้ำล้น ลำห้วยคลอง หนอง บึง ระบบประปา และบ่อบาดาล เป็นรายอำเภอ ในจังหวัดสกลนคร

ตารางที่ ๑.๑.๕.๑ แสดงแหล่งน้ำจำแนกตามประเภทแหล่งน้ำเป็นรายอำเภอในจังหวัดสกลนคร

ลำดับ	อำเภอ	จำนวนแหล่งน้ำจำแนกตามประเภทแหล่งน้ำ(แห่ง)							
		อ่างเก็บน้ำ			ฝายน้ำล้น	ลำห้วยคลอง	หนองบึง	ระบบประปา	บ่อบาดาล
		ขนาดใหญ่	ขนาดกลาง	ขนาดเล็ก					
๑	เมืองสกลนคร	๑	๘	๓๑	๕๕	๒๕๐	๒๐๗	๑๐๑	๕๑๒
๒	กุสุมาลย์	.	๑	๒๐	๕๒	๑๒๘	๕๑	๓๖	๓๑๐
๓	กุดบาก	-	๑	๖	๑๑	๑๐๑	๒๖	๑๙	๑๓๒
๔	คำตากล้า	-	-	๑๒	๙	๗๙	๓๓	๕๙	๓๐๖
๕	โคกศรีสุพรรณ	-	๓	๑๖	๓๖	๘๐	๕๖	๒๔	๒๑๓
๖	เจริญศิลป์	-	๒	๑๐	๖๑	๑๐๗	๓๔	๔๗	๒๗๙
๗	เต่างอย	-	๒	๑๓	๔๗	๕๕	๑๔๐	๒๕	๑๕๔
๘	นิคมน้ำอูน	-	-	-	๙	๑๔	๗	๒๒	๑๖๖
๙	บ้านม่วง	-	๔	๓๖	๑๐๓	๒๓๗	๑๓๖	๙๐	๓๑๔
๑๐	พรรณานิคม	-	๓	๑๔	๕๑	๒๓๙	๓๒๙	๗๓	๓๓๑
๑๑	พังโคน	๑	๓	๒	๖๒	๗๗	๑๐๕	๔๓	๑๐๖
๑๒	โพนนาแก้ว	-	-	๒	๒๖	๑๖๓	๘๒	๔๐	๒๖๓
๑๓	ภูพาน	๑	๔	๒๒	๗	๖๘	๙	๓๑	๒๔๓
๑๔	วานรนิวาส	-	๔	๔	๑๐๓	๒๘๑	๑๓๕	๙๔	๖๑๓
๑๕	วาริชภูมิ	-	๒	๑๐	๗๔	๘๙	๗๕	๔๐	๑๙๔
๑๖	สว่างแดนดิน	-	๒	๒๙	๙๗	๓๓๙	๒๐๘	๑๒๙	๓๙๖
๑๗	ส่องดาว	-	๑	๕	๑๔	๓๖	๘	๒๐	๑๔๙
๑๘	อากาศอำนวย	-	๑	๑๒	๑๗๑	๘๘	๓๒	๔๔	๒๙๖
รวม		**๓**	**๔๑**	**๒๔๔**	**๖๐๕**	**๑,๓๘๐**	**๙๘๓**	**๙๓๗**	**๔,๙๗๗**

ที่มา : สำนักงานทรัพยากรธรรมชาติและสิ่งแวดล้อมจังหวัดสกลนคร (๘ ก.ค. ๒๕๖๐)

จังหวัดสกลนคร มีแม่น้ำ ห้วย ลำธาร คลอง จำนวน ๒๗๐ สาย ซึ่งในจำนวนนี้ มีที่ใช้งานได้ในฤดูแล้ง จำนวน ๒๖๖ สาย มีหนอง บึง จำนวน ๒๐๒ แห่ง ที่มีสภาพใช้งานได้ฤดูแล้งได้ทุกแห่ง และมีแหล่งน้ำอื่น ๆ อีกจำนวน ๑๑ แห่ง ที่มีสภาพใช้งานได้ในฤดูแล้งทุกแห่งเช่นเดียวกันแหล่งน้ำที่สำคัญของจังหวัดสกลนคร นอกจากน้ำฝนแล้วยังได้แก่ น้ำท่า ซึ่งประกอบด้วย แหล่งน้ำธรรมชาติหลายสาย อันมีต้นน้ำอยู่ในบริเวณเทือกเขาภูพาน

๑.๑.๖ การวางผังเมือง

ผังเมืองรวมจังหวัดสกลนคร ใช้บังคับเป็นกฎกระทรวง (ดำเนินการถึงขั้นตอนที่ ๑๔ จัดทำร่างกฎกระทรวงฯ เสนอคณะกรรมการกฤษฎีกา) การวางและจัดทำผังเมืองรวมจังหวัดสกลนคร จัดทำขึ้นตามมติคณะรัฐมนตรี เมื่อ วันที่ ๙ กรกฎาคม ๒๕๔๕ ที่เร่งรัดให้กระทรวงมหาดไทยจัดทำกฎหมายผังเมืองให้ครอบคลุมทั่วทั้งประเทศ สำนักงานโยธาธิการและผังเมืองจังหวัดสกลนคร ร่วมกับองค์การบริหารส่วนจังหวัดสกลนคร ดำเนินการวางและจัดทำผังเมืองรวมจังหวัดสกลนคร โดยมีพื้นที่วางผังครอบคลุมพื้นที่ ๑๘ อำเภอ รวมพื้นที่วางผังประมาณ ๖,๐๐๓,๗๕๐ ไร่ หรือประมาณ ๙,๖๐๖ ตรม. มีจุดมุ่งหมายเพื่อใช้เป็นผังแม่บทเพื่อกำหนดแนวทางการพัฒนาจังหวัดสกลนครในอนาคตให้เหมาะสมและสอดคล้องกับศักยภาพและทรัพยากรที่มีอยู่ ดังภาพนี้

รูปภาพที่ ๑.๑.๖.๑ ผังเมืองรวมจังหวัดสกลนคร

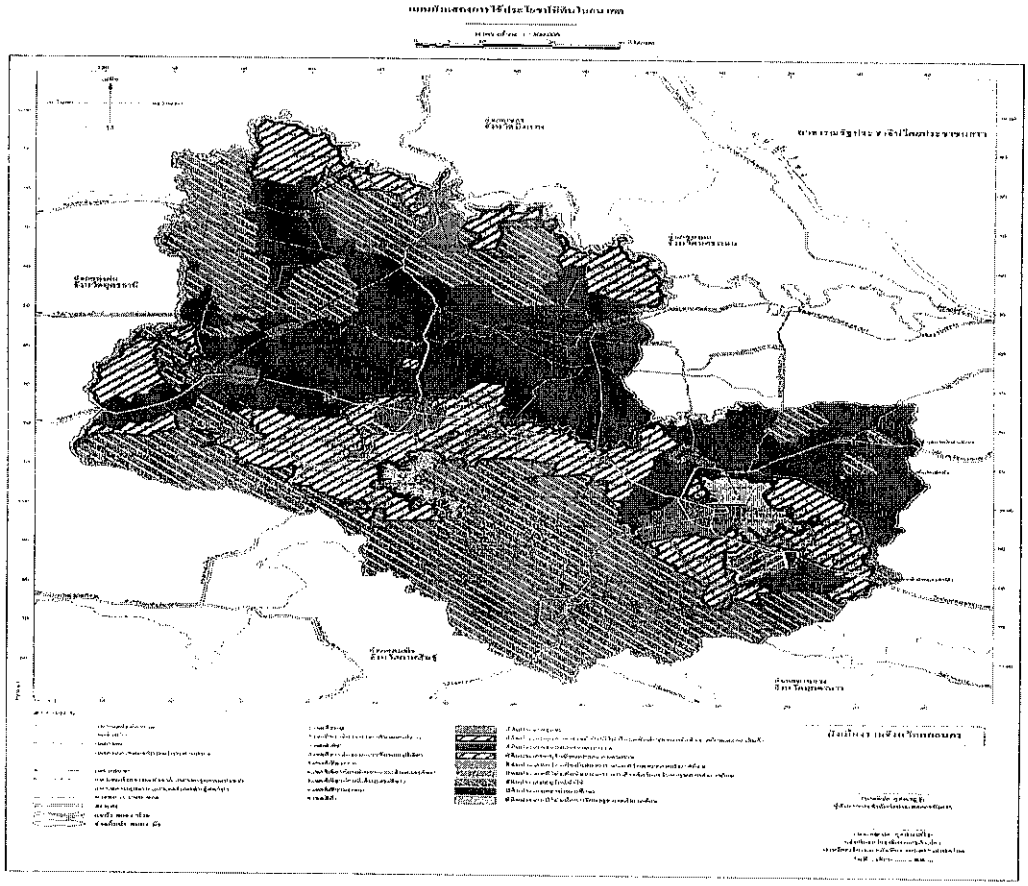

ที่มา : สำนักงานโยธาธิการและผังเมืองจังหวัดสกลนคร (ข้อมูล ณ วันที่ ๓๐ มิถุนายน ๒๕๖๐)

ผังเมืองรวมจังหวัดสกลนคร ได้กำหนดการใช้ประโยชน์ที่ดินในอนาคตเป็น ๙ ประเภท ได้แก่

๑. ที่ดินประเภทชุมชน (สีชมพู) ให้ใช้ประโยชน์ที่ดินเพื่อการอยู่อาศัย พาณิชยกรรม เกษตรกรรมหรือเกี่ยวข้องกับเกษตรกรรม สถาบันราชการ สถาบันการศึกษา สถาบันศาสนา การสาธารณูปโภคและสาธารณูปการ สำหรับการใช้ประโยชน์ที่ดินเพื่อกิจการอื่นให้ดำเนินการหรือประกอบกิจการได้ในอาคารที่ไม่ใช่อาคารสูงหรืออาคารขนาดใหญ่

๒. ที่ดินประเภทอุตสาหกรรมทั่วไปที่ไม่เป็นมลพิษต่อชุมชนหรือสิ่งแวดล้อมและคลังสินค้า(สีขาวมีกรอบและเส้นทแยงสีม่วง) ให้ใช้ประโยชน์ที่ดินเพื่อการประกอบอุตสาหกรรม อุตสาหกรรมแปรรูปผลิตผลทางการเกษตรหรืออุตสาหกรรมต่อเนื่องจากการเกษตร คลังสินค้า การอยู่อาศัย พาณิชยกรรม สถาบันราชการ สถาบันศาสนา การสาธารณูปโภคและสาธารณูปการ

๓. ที่ดินประเภทชนบทและเกษตรกรรม (สีเขียว) ให้ใช้ประโยชน์ที่ดินเพื่อเกษตรกรรมหรือเกี่ยวข้องกับเกษตรกรรมการอยู่อาศัย พาณิชยกรรม สถาบันราชการสถาบันการศึกษา สถาบันศาสนา การสาธารณูปโภคและสาธารณูปการ สำหรับการใช้ประโยชน์ที่ดินเพื่อกิจการอื่น ให้ดำเนินการหรือประกอบกิจการได้ในอาคารที่ไม่ใช่อาคารขนาดใหญ่

๔. ที่ดินประเภทอนุรักษ์ชนบทและเกษตรกรรม(สีขาวมีกรอบและเส้นทแยงสีเขียว) ให้ใช้ประโยชน์ที่ดินเพื่อเกษตรกรรมหรือเกี่ยวข้องกับเกษตรกรรมสถาบันราชการ สถาบันการศึกษาสถาบันศาสนาการสาธารณูปโภคและสาธารณูปการ การอนุรักษ์และรักษาสภาพแวดล้อม สำหรับการใช้ประโยชน์ที่ดินเพื่อกิจการอื่น ให้ดำเนินการหรือประกอบกิจการได้ในอาคารที่ไม่ใช่อาคารสูงหรืออาคารขนาดใหญ่ การใช้ประโยชน์ที่ดินเพื่อกิจการใดๆ ในอาคารที่มีความสูงเกิน ๑๐ เมตร ให้มีระยะห่างบริเวณโดยรอบเขตโบราณสถานที่ขึ้นทะเบียนตามกฎหมายว่าด้วยโบราณสถาน โบราณวัตถุ ศิลปวัตถุ และพิพิธภัณฑ์สถานแห่งชาติ ไม่น้อยกว่า ๑๐๐ เมตร โดยวัดระยะจากบริเวณโดยรอบเขตดังกล่าวถึงขอบนอกสุดของอาคารที่ขออนุญาต การวัดความสูงของอาคารให้วัดจากระดับพื้นดินที่ก่อสร้างอาคารถึงส่วนที่สูงที่สุดของอาคาร เขตปฏิรูปที่ดินที่อยู่ในที่ดินประเภทนี้ ให้ใช้ประโยชน์ที่ดินเพื่อการปฏิรูปที่ดินเพื่อเกษตรกรรมตามกฎหมายว่าด้วยการปฏิรูปที่ดินเพื่อเกษตรกรรม

๕. ที่ดินประเภทที่โล่งเพื่อนันทนาการและการรักษาคุณภาพสิ่งแวดล้อม (สีเขียวอ่อน) เฉพาะที่ดินซึ่งเป็นของรัฐ ให้ใช้ประโยชน์ที่ดินเพื่อนันทนาการหรือเกี่ยวข้องกับนันทนาการการรักษาคุณภาพสิ่งแวดล้อมหรือสาธารณประโยชน์เท่านั้น ที่ดินประเภทนี้ซึ่งเอกชนเป็นเจ้าของหรือผู้ครอบครองโดยชอบด้วยกฎหมายให้ใช้ประโยชน์ที่ดินเพื่อนันทนาการหรือเกี่ยวข้องกับนันทนาการ การรักษาคุณภาพสิ่งแวดล้อมการอยู่อาศัย การท่องเที่ยวหรือเกี่ยวข้องกับการท่องเที่ยวเกษตรกรรมหรือเกี่ยวข้องกับเกษตรกรรมหรือสาธารณประโยชน์เท่านั้น

๖. ที่ดินประเภทที่โล่งเพื่อนันทนาการ การเลี้ยงสัตว์ และการรักษาคุณภาพสิ่งแวดล้อม (สีเขียวอ่อนมีกรอบและเส้นทแยงสีขาว) ให้ใช้ประโยชน์ที่ดินเพื่อการปศุสัตว์หรือเกี่ยวข้องกับการปศุสัตว์เกษตรกรรมหรือเกี่ยวข้องกับเกษตรกรรม การอยู่อาศัย การพาณิชยกรรม สถาบันราชการสถาบันการศึกษาสถาบันศาสนาการสาธารณูปโภคและสาธารณูปการสำหรับการใช้ประโยชน์ที่ดินเพื่อกิจการอื่น ให้ดำเนินการหรือประกอบกิจการได้ในอาคารที่ไม่ใช่อาคารสูงหรืออาคารขนาดใหญ่

๗. ที่ดินประเภทอนุรักษ์ป่าไม้ (สีเขียวอ่อนมีเส้นทแยงสีขาว) ให้ใช้ประโยชน์ที่ดินเพื่อการสงวนและคุ้มครองดูแลรักษาหรือบำรุงป่าไม้สัตว์ป่าต้นน้ำ ลำธารและทรัพยากรธรรมชาติอื่นๆตามมติคณะรัฐมนตรี และกฎหมายเกี่ยวกับการป่าไม้ การสงวนและคุ้มครองสัตว์ป่า และการส่งเสริมและรักษาคุณภาพสิ่งแวดล้อมแห่งชาติเท่านั้น ที่ดินประเภทนี้ซึ่งเอกชนเป็นเจ้าของหรือผู้ครอบครองโดยชอบด้วยกฎหมาย ให้ใช้ประโยชน์ที่ดินเพื่อการอยู่อาศัย พาณิชยกรรม เกษตรกรรม เกี่ยวข้องกับเกษตรกรรม การสาธารณูปโภคและสาธารณูปการ หรือสาธารณประโยชน์เท่านั้น การใช้ประโยชน์ที่ดินเพื่อกิจการใดๆ ในอาคารที่มีความสูงเกิน ๑๐ เมตร ให้มีระยะห่างบริเวณโดยรอบเขตโบราณสถานที่ขึ้นทะเบียนตามกฎหมายว่าด้วยโบราณสถาน โบราณวัตถุ ศิลปวัตถุ และพิพิธภัณฑ์สถานแห่งชาติ ไม่น้อยกว่า ๑๐๐ เมตร โดยวัดระยะจากบริเวณโดยรอบเขตดังกล่าวถึงขอบนอกสุดของอาคารที่ขออนุญาต การวัดความสูงของอาคารให้วัดจากระดับพื้นดินที่ก่อสร้างอาคารถึงส่วนที่สูงที่สุด ของอาคารเขตปฏิรูปที่ดินที่อยู่ในที่ดินประเภทนี้ให้ใช้ประโยชน์ที่ดินเพื่อการปฏิรูปที่ดินเพื่อเกษตรกรรมตามกฎหมายว่าด้วยการปฏิรูปที่ดินเพื่อเกษตรกรรม

๘. ที่ดินประเภทสถาบันการศึกษา (สีเขียวมะกอก) ให้ใช้ประโยชน์ที่ดินเพื่อการศึกษาหรือเกี่ยวข้องกับการศึกษา สถาบันราชการ หรือสาธารณประโยชน์เท่านั้น

๙. ที่ดินประเภทที่โล่งเพื่อการรักษาคุณภาพสิ่งแวดล้อม (สีฟ้า) ให้ใช้ประโยชน์ที่ดินเพื่อการรักษาคุณภาพสิ่งแวดล้อมหรือเกี่ยวข้องกับการรักษาคุณภาพสิ่งแวดล้อม การท่องเที่ยวหรือเกี่ยวข้องกับการท่องเที่ยว การเพาะเลี้ยงสัตว์น้ำ การประมง สถาบันราชการ หรือสาธารณประโยชน์เท่านั้นให้โรงงานที่ได้รับอนุญาตให้ประกอบกิจการอยู่ก่อนวันที่ผังเมืองรวมนี้มีผลใช้บังคับและยังประกอบกิจการอยู่ ขยายพื้นที่โรงงานได้เฉพาะในที่ดินแปลงเดียวกันหรือติดต่อเป็นแปลงเดียวกันกับแปลงที่ดินที่เป็นที่ตั้งของโรงงานเดิม ซึ่งเจ้าของ

โรงงานเดิมเป็นผู้ถือกรรมสิทธิ์หรือมีสิทธิครอบครองอยู่ก่อนหรือพื้นที่ในที่ดินที่เคยเป็นกรรมสิทธิ์หรือสิทธิครอบครองของเจ้าของโรงงานเดิมอยู่ก่อนวันที่ผังเมืองรวมนี้มี ผลใช้บังคับ ทั้งนี้ ไม่เกินหนึ่งเท่าของพื้นที่โรงงานที่ใช้ในการผลิตเดิม

๑.๒ ข้อมูลด้านการเมือง/การปกครอง

๑.๒.๑ เขตการปกครอง จังหวัดสกลนครแบ่งเขตการปกครองออกเป็น ๑๘ อำเภอ ๑๒๕ ตำบล ๑,๕๒๐ หมู่บ้าน องค์การบริหารส่วนจังหวัด ๑ แห่ง เทศบาลนคร ๑ แห่ง เทศบาลตำบล ๖๕ แห่ง องค์การบริหารส่วนตำบล (อบต.) ๗๔ แห่ง และแบ่งเขตพื้นที่ดังนี้

ตารางที่ ๑.๒.๑.๑ แสดงอาณาเขตการปกครองจังหวัดสกลนคร

ลำดับ	อำเภอ	เขตปกครองจังหวัดสกลนคร				
		ตำบล	หมู่บ้าน	องค์การบริหารส่วนตำบล	เทศบาลตำบล	พื้นที่ (ไร่)
๑	เมืองสกลนคร	๑๖	๑๗๓	๘	๙	๕๗๑,๔๗๔
๒	สว่างแดนดิน	๑๖	๑๘๙	๑๑	๗	๖๐๖,๒๕๐
๓	วานรนิวาส	๑๔	๑๘๒	๙	๖	๖๒๕,๖๒๕
๔	พรรณานิคม	๑๐	๑๓๕	๓	๘	๔๒๑,๑๑๒
๕	บ้านม่วง	๙	๙๘	๘	๒	๕๓๑,๒๕๐
๖	อากาศอำนวย	๘	๙๔	๓	๖	๓๖๕,๖๒๕
๗	วาริชภูมิ	๕	๗๑	๒	๔	๒๙๗,๕๗๘
๘	พังโคน	๕	๖๙	๒	๔	๒๓๙,๘๔๔
๙	กุสุมาลย์	๕	๗๑	๕	๑	๒๘๓,๗๕๐
๑๐	เจริญศิลป์	๕	๕๙	๕	๑	๒๕๐,๖๒๕
๑๑	โพนนาแก้ว	๕	๕๓	๒	๓	๒๒๐,๐๐๐
๑๒	ภูพาน	๔	๖๕	๒	๒	๔๑๗,๕๐๐
๑๓	คำตากล้า	๔	๖๑	๓	๒	๒๕๑,๒๕๐
๑๔	โคกศรีสุพรรณ	๔	๕๓	๓	๑	๑๓๒,๕๐๐
๑๕	ส่องดาว	๔	๔๖	-	๕	๑๙๘,๕๙๔
๑๖	เต่างอย	๔	๓๒	๔	-	๒๐๕,๐๐๐
๑๗	นิคมน้ำอูน	๔	๒๙	๔	-	๑๐๑,๒๕๐
๑๘	กุดบาก	๓	๔๐	-	๔	๒๘๔,๓๗๕
รวม		**๑๒๕**	**๑,๕๒๐**	**๗๔**	**๖๕**	**๖,๐๐๓,๖๐๒**

ที่มา : พื้นที่/เขตการปกครอง จากที่ทำการปกครองจังหวัดสกลนคร (ข้อมูล ณ วันที่ ๗ สิงหาคม ๒๕๖๑)
ที่มา : จำนวน อบต./เทศบาล จากสำนักงานส่งเสริมการปกครองท้องถิ่นจังหวัดสกลนคร (ข้อมูล ณ เดือนพฤษภาคม ๒๕๖๒)

แผนที่แสดงเขตการปกครอง
จังหวัดสกลนคร
มาตราส่วน 1 : 200,000

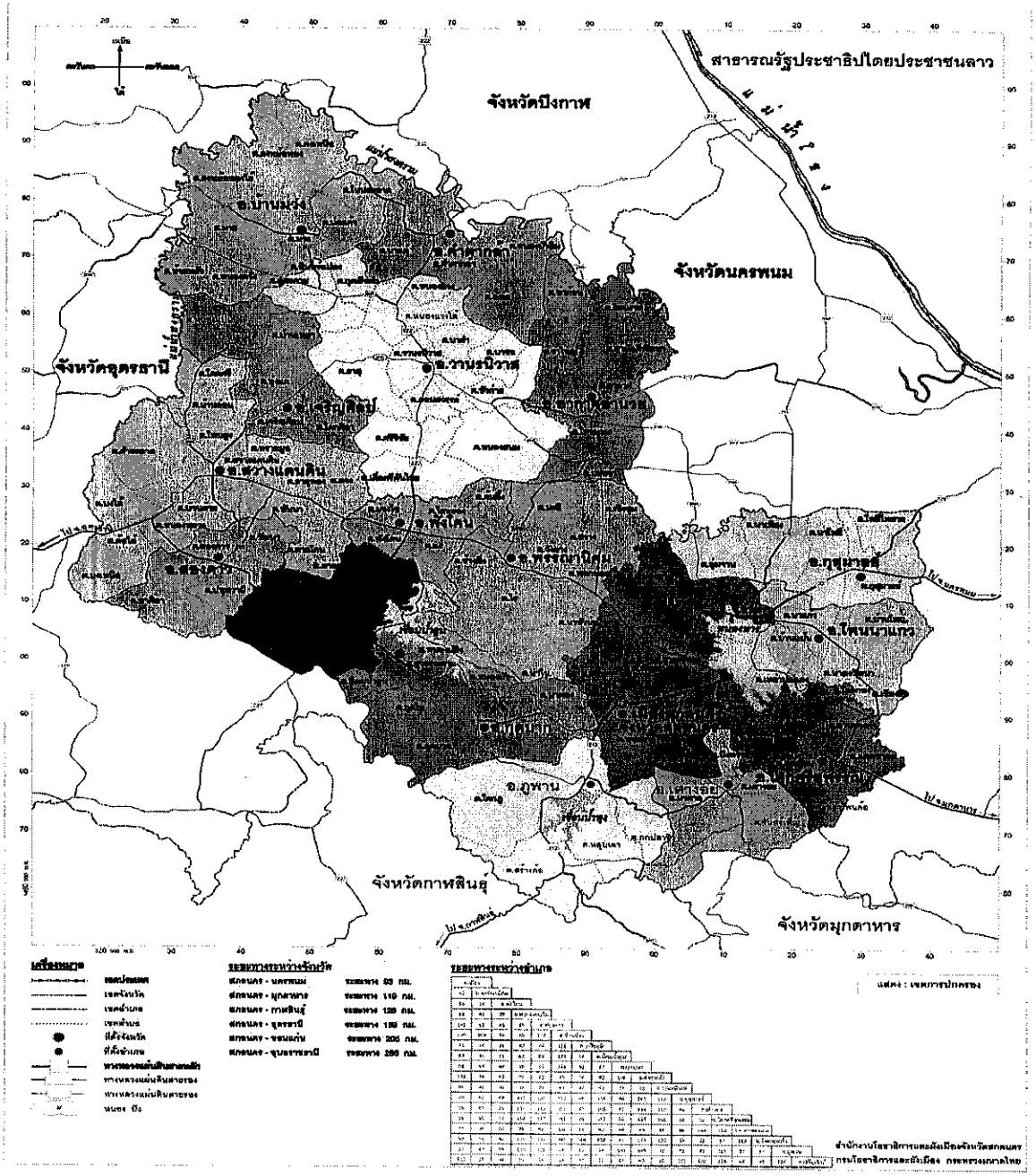

ที่มา : สำนักงานโยธาธิการและผังเมืองจังหวัดสกลนคร

ตารางที่ ๑.๒.๒.๑ รายชื่อองค์กรปกครองส่วนท้องถิ่นในจังหวัดสกลนคร

องค์กรปกครองส่วนท้องถิ่น	จำนวน (แห่ง)
องค์การบริหารส่วนจังหวัด	
องค์การบริหารส่วนจังหวัดสกลนคร	๑
๑. อำเภอเมืองสกลนคร	
เทศบาลนคร	๑
๑) เทศบาลนครสกลนคร	
เทศบาลตำบล	๙
๑) เทศบาลตำบลดงมะไฟ	
๒) เทศบาลตำบลท่าแร่	
๓) เทศบาลตำบลเชียงเครือ	
๔) เทศบาลตำบลธาตุนาเวง	
๕) เทศบาลตำบลงิ้วด่อน	
๖) เทศบาลตำบลหนองลาด	
๗) เทศบาลตำบลเหล่าปอแดง	
๘) เทศบาลตำบลฮางโฮง	
๙) เทศบาลตำบลเมืองทองท่าแร่	
องค์การบริหารส่วนตำบล	๘
๑) อบต. ขมิ้น	
๒) อบต. โคกก่อง	
๓) อบต. ดงมะไฟ	
๔) อบต. ดงชน	
๕) อบต. โนนหอม	
๖) อบต. พังขว้าง	
๗) อบต. ม่วงลาย	
๘) อบต. ห้วยยาง	
รวม	**๑๘**
๒. อำเภอกุดบาก	
เทศบาลตำบล	๔
๑) เทศบาลตำบลกุดบาก	
๒) เทศบาลตำบลกุดแฮด	
๓) เทศบาลตำบลกุดไห	
๔) เทศบาลตำบลนาม่อง	
องค์การบริหารส่วนตำบล	
- ไม่มี-	
รวม	**๔**

องค์กรปกครองส่วนท้องถิ่น	จำนวน (แห่ง)
๓. อำเภอกุสุมาลย์	
เทศบาลตำบล	๑
๑) เทศบาลตำบลกุสุมาลย์	
องค์การบริหารส่วนตำบล	๕
๑) อบต. กุสุมาลย์	
๒) อบต. นาโพธิ์	
๓) อบต. นาเพียง	
๔) อบต. โพธิ์ไพศาล	
๕) อบต. อุ่มจาน	
รวม	๖
๔. อำเภอคำตากล้า	
เทศบาลตำบล	๒
๑) เทศบาลตำบลคำตากล้า	
๒) เทศบาลตำบลแพด	
องค์การบริหารส่วนตำบล	๓
๑) อบต. คำตากล้า	
๒) อบต. นาแต้	
๓) อบต. หนองบัวสิม	
รวม	๕
๕. อำเภอโคกศรีสุพรรณ	
เทศบาลตำบล	๑
๑) เทศบาลตำบลตองโขบ	
องค์การบริหารส่วนตำบล	๓
๑) อบต. ด่านม่วงคำ	
๒) อบต. แมดนาท่ม	
๓) อบต. เหล่าโพนค้อ	
รวม	๔
๖. อำเภอเต่างอย	
องค์การบริหารส่วนตำบล	๔
๑) อบต. จันทร์เพ็ญ	
๒) อบต. เต่างอย	
๓) อบต. นาตาล	
๔) อบต. บึงทวาย	
รวม	๔
๗. อำเภอเจริญศิลป์	
เทศบาลตำบล	๑
๑) เทศบาลตำบลเจริญศิลป์	
องค์การบริหารส่วนตำบล	๕
๑) อบต. โคกศิลา	
๒) อบต. เจริญศิลป์	
๓) อบต. ทุ่งแก	
๔) อบต. บ้านเหล่า	
๕) อบต. หนองแปน	
รวม	๖

องค์กรปกครองส่วนท้องถิ่น	จำนวน (แห่ง)
๘. อำเภอนิคมน้ำอูน	
องค์การบริหารส่วนตำบล	๔
๑) อบต. นิคมน้ำอูน	
๒) อบต. สุวรรณคาม	
๓) อบต. หนองบัว	
๔) อบต. หนองปลิง	
รวม	๔
๙. อำเภอบ้านม่วง	
เทศบาลตำบล	๒
๑) เทศบาลตำบลบ้านม่วง	
๒) เทศบาลตำบลห้วยหลัว	
องค์การบริหารส่วนตำบล	๘
๑) อบต. ดงหม้อทอง	
๒) อบต. ดงหม้อทองใต้	
๓) อบต. ดงเหนือ	
๔) อบต. โนนสะอาด	
๕) อบต. บ่อแก้ว	
๖) อบต. ม่วง	
๗) อบต. มาย	
๘) อบต. หนองกวั่ง	
รวม	๑๐
๑๐. อำเภอพรรณานิคม	
เทศบาลตำบล	๘
๑) เทศบาลตำบลพรรณานิคม	
๒) เทศบาลตำบลนาใน	
๓) เทศบาลตำบลบัวสว่าง	
๔) เทศบาลตำบลพอกน้อย	
๕) เทศบาลตำบลนาหัวบ่อ	
๖) เทศบาลตำบลไร่	
๗) เทศบาลตำบลวังยาง	
๘) เทศบาลตำบลพรรณานคร	
องค์การบริหารส่วนตำบล	๓
๑) อบต. ช้างมิ่ง	
๒) อบต. เชิงชุม	
๓) อบต. บะยี	
รวม	๑๑

องค์กรปกครองส่วนท้องถิ่น	จำนวน (แห่ง)
๑๑. อำเภอพังโคน	
เทศบาลตำบล	๔
๑) เทศบาลตำบลพังโคน	
๒) เทศบาลตำบลพังโคนศรีจำปา	
๓) เทศบาลตำบลไฮหย่อง	
๔) เทศบาลตำบลแร่	
องค์การบริหารส่วนตำบล	๒
๑) อบต. ต้นผึ้ง	
๒) อบต. ม่วงไข่	
รวม	๖
๑๒. อำเภอโพนนาแก้ว	
เทศบาลตำบล	๓
๑) เทศบาลตำบลนาแก้ว	
๒. เทศบาลตำบลเชียงสือ	
๓. เทศบาลตำบลบ้านโพน	
องค์การบริหารส่วนตำบล	๒
๑) อบต. นาตงวัฒนา	
๒) อบต. บ้านแป้น	
รวม	๕
๑๓. อำเภอวานรนิวาส	
เทศบาลตำบล	๖
๑) เทศบาลตำบลวานรนิวาส	
๒) เทศบาลตำบลนาซอ	
๓) เทศบาลตำบลหนองแวง	
๔) เทศบาลตำบลหนองสนม	
๕) เทศบาลตำบลคูสะคาม	
๖) เทศบาลตำบลกุดเรือคำ	
องค์การบริหารส่วนตำบล	๙
๑) อบต. ขัวก่าย	
๒) อบต. คอนสวรรค์	
๓) อบต. เดื่อศรีคันไชย	
๔) อบต. นาคำ	
๕) อบต. วานรนิวาส	
๖) อบต. ศรีวิชัย	
๗) อบต. หนองแวงใต้	
๘) อบต. อินแปลง	
๙) อบต. ธาตุ	
รวม	๑๕

องค์กรปกครองส่วนท้องถิ่น	จำนวน (แห่ง)
๑๔. อำเภอวาริชภูมิ	
เทศบาลตำบล	**๔**
๑) เทศบาลตำบลวาริชภูมิ	
๒) เทศบาลตำบลคำบ่อ	
๓) เทศบาลตำบลปลาโหล	
๔) เทศบาลตำบลหนองลาด	
องค์การบริหารส่วนตำบล	**๒**
๑) อบต. ค้อเขียว	
๒) อบต. วาริชภูมิ	
รวม	**๖**
๑๕. อำเภอสว่างแดนดิน	
เทศบาลตำบล	**๗**
๑) เทศบาลตำบลสว่างแดนดิน	
๒) เทศบาลตำบลดอนเชือง	
๓) เทศบาลตำบลบงใต้	
๔) เทศบาลตำบลพันนา	
๕) เทศบาลตำบลโคกสี	
๖) เทศบาลตำบลบ้านต้าย	
๗) เทศบาลตำบลหนองหลวง	
องค์การบริหารส่วนตำบล	**๑๑**
๑) อบต. ค้อใต้	
๒) อบต. คำสะอาด	
๓) อบต. ตาลโกน	
๔) อบต. ตาลเนิ้ง	
๕) อบต. ทรายมูล	
๖) อบต. ธาตุทอง	
๗) อบต. บงเหนือ	
๘) อบต. บ้านถ่อน	
๙) อบต. โพนสูง	
๑๐) อบต. แวง	
๑๑) อบต. สว่างแดนดิน	
รวม	**๑๘**
๑๖. อำเภอส่องดาว	
เทศบาลตำบล	**๕**
๑) เทศบาลตำบลส่องดาว	
๒) เทศบาลตำบลท่าศิลา	
๓) เทศบาลตำบลปทุมวาปี	
๔) เทศบาลตำบลส่องดาวหนองแดง	
๕) เทศบาลตำบลวัฒนา	
องค์การบริหารส่วนตำบล	**-**
- ไม่มี-	
รวม	**๕**

องค์กรปกครองส่วนท้องถิ่น	จำนวน (แห่ง)
๑๗. อำเภอภูพาน	
เทศบาลตำบล	๒
๑) เทศบาลตำบลสร้างค้อ	
๒) เทศบาลตำบลโคกภู	
องค์การบริหารส่วนตำบล	๒
๑) อบต. กกปลาซิว	
๒) อบต. หลุบเลา	
รวม	๔
๑๘. อำเภออากาศอำนวย	
เทศบาลตำบล	๖
๑) เทศบาลตำบลอากาศอำนวย	
๒) เทศบาลตำบลสามัคคีพัฒนา	
๓) เทศบาลตำบลบะหว้า	
๔) เทศบาลตำบลวาใหญ่	
๕) เทศบาลตำบลโพนแพง	
๖) เทศบาลตำบลท่าก้อน	
องค์การบริหารส่วนตำบล	๓
๑) อบต. นาฮี	
๒) อบต. โพนงาม	
๓) อบต. อากาศ	
รวม	๙
องค์การบริหารส่วนจังหวัด	๑
เทศบาลนคร	๑
เทศบาลตำบล	๖๕
องค์การบริหารส่วนตำบล	๗๔
รวมองค์กรปกครองส่วนท้องถิ่น	๑๔๑

๑.๒.๑ การเลือกตั้ง

องค์การบริหารส่วนจังหวัดสกลนคร แบ่งเขตเลือกตั้ง ดังนี้

๑.๒.๑.๑ เขตเลือกตั้งนายกองค์การบริหารส่วนจังหวัดสกลนคร ถือเขตจังหวัดเป็นเขตเลือกตั้ง ผู้มีสิทธิเลือกตั้งออกเสียงลงคะแนนเลือกผู้สมัครนายกองค์การบริหารส่วนจังหวัด ได้ ๑ คน

๑.๒.๑.๒ เขตเลือกตั้งสมาชิกสภาองค์การบริหารส่วนจังหวัดสกลนคร ตามประกาศคณะกรรมการการเลือกตั้ง เรื่อง การแบ่งเขตเลือกตั้งสมาชิกสภาองค์การบริหารส่วนจังหวัดสกลนคร ประกาศ ณ วันที่ ๒๗ มิถุนายน พ.ศ.๒๕๕๕ ได้แบ่งเขตเลือกตั้งสมาชิกสภาองค์การบริหารส่วนจังหวัดสกลนคร จำนวน ๓๖ เขต ดังนี้

(๑) อำเภอนิคมน้ำอูน สมาชิกสภาฯ จำนวน ๑ คน เขตเลือกตั้ง จำนวน ๑ เขต
(๒) อำเภอเต่างอย สมาชิกสภาฯ จำนวน ๑ คน เขตเลือกตั้ง จำนวน ๑ เขต
(๓) อำเภอกุดบาก สมาชิกสภาฯ จำนวน ๑ คน เขตเลือกตั้ง จำนวน ๑ เขต
(๔) อำเภอส่องดาว สมาชิกสภาฯ จำนวน ๑ คน เขตเลือกตั้ง จำนวน ๑ เขต
(๕) อำเภอโคกศรีสุพรรณ สมาชิกสภาฯ จำนวน ๑ คน เขตเลือกตั้ง จำนวน ๑ เขต
(๖) อำเภอโพนนาแก้ว สมาชิกสภาฯ จำนวน ๑ คน เขตเลือกตั้ง จำนวน ๑ เขต
(๗) อำเภอภูพาน สมาชิกสภาฯ จำนวน ๑ คน เขตเลือกตั้ง จำนวน ๑ เขต
(๘) อำเภอคำตากล้า สมาชิกสภาฯ จำนวน ๑ คน เขตเลือกตั้ง จำนวน ๑ เขต
(๙) อำเภอเจริญศิลป์ สมาชิกสภาฯ จำนวน ๑ คน เขตเลือกตั้ง จำนวน ๑ เขต
(๑๐) อำเภอกุสุมาลย์ สมาชิกสภาฯ จำนวน ๑ คน เขตเลือกตั้ง จำนวน ๑ เขต
(๑๑) อำเภอวาริชภูมิ สมาชิกสภาฯ จำนวน ๒ คน เขตเลือกตั้ง จำนวน ๒ เขต
(๑๒) อำเภอพังโคน สมาชิกสภาฯ จำนวน ๒ คน เขตเลือกตั้ง จำนวน ๒ เขต
(๑๓) อำเภอบ้านม่วง สมาชิกสภาฯ จำนวน ๒ คน เขตเลือกตั้ง จำนวน ๒ เขต
(๑๔) อำเภออากาศอำนวย สมาชิกสภาฯ จำนวน ๒ คน เขตเลือกตั้ง จำนวน ๒ เขต
(๑๕) อำเภอพรรณานิคม สมาชิกสภาฯ จำนวน ๓ คน เขตเลือกตั้ง จำนวน ๓ เขต
(๑๖) อำเภอวานรนิวาส สมาชิกสภาฯ จำนวน ๔ คน เขตเลือกตั้ง จำนวน ๔ เขต
(๑๗) อำเภอสว่างแดนดิน สมาชิกสภาฯ จำนวน ๕ คน เขตเลือกตั้ง จำนวน ๕ เขต
(๑๘) อำเภอเมืองสกลนคร สมาชิกสภาฯ จำนวน ๖ คน เขตเลือกตั้ง จำนวน ๖ เขต

๑.๓ ข้อมูลประชากร

๑.๓.๑ จำนวนประชากร จากข้อมูลประกาศสำนักทะเบียนกลาง ณ วันที่ ๓๑ ธันวาคม ๒๕๖๑ จำนวนประชากรในจังหวัดสกลนครมีจำนวนทั้งสิ้น ๑,๑๕๒,๒๘๒ คน จำแนกเป็นประชากรชาย ๕๗๔,๐๗๗ คน และเพศหญิง ๕๗๘,๒๐๕ คน โดยมีประชากรเพศหญิงมากกว่าเพศชาย จำนวน ๔,๑๒๘ คน

ที่มา : ประกาศสำนักทะเบียนกลาง เรื่อง จำนวนราษฎรทั่วราชอาณาจักร ตามหลักฐานการทะเบียนราษฎร ณ วันที่ ๓๑ ธันวาคม ๒๕๖๑ ประกาศ ณ วันที่ ๓๐ มกราคม ๒๕๖๒

๑.๓.๒ โครงสร้างประชากร แยกตามช่วงอายุ (ปี) (เฉพาะผู้มีสัญชาติไทย และมีชื่อ อยู่ในทะเบียนบ้าน จำนวนประชากร ๑,๑๔๒,๕๖๗ คน) ณ เดือนธันวาคม ๒๕๖๑ ในภาพรวมจังหวัดสกลนคร มีสัดส่วนของประชากรใน วัยเด็ก ๐ - ๑๔ ปี วัยแรงงาน ๑๕ - ๕๙ ปี และวัยสูงอายุ ๖๐ ปี ขึ้นไป แตกต่างกันโดยมีสัดส่วนวัยแรงงานมากที่สุด คือ ร้อยละ ๖๘.๒๘ (๗๘๐,๐๙๘ คน) รองลงมา คือ ประชากรในวัยเด็ก ร้อยละ ๑๘.๐๗ (๒๐๖,๕๐๓ คน) และวัยสูงอายุ คือ ร้อยละ ๑๓.๖๕ (๑๕๕,๙๖๖ คน)

ที่มา : ระบบสถิติทางการทะเบียน กระทรวงมหาดไทย (ข้อมูล ณ เดือนธันวาคม ๒๕๖๑)

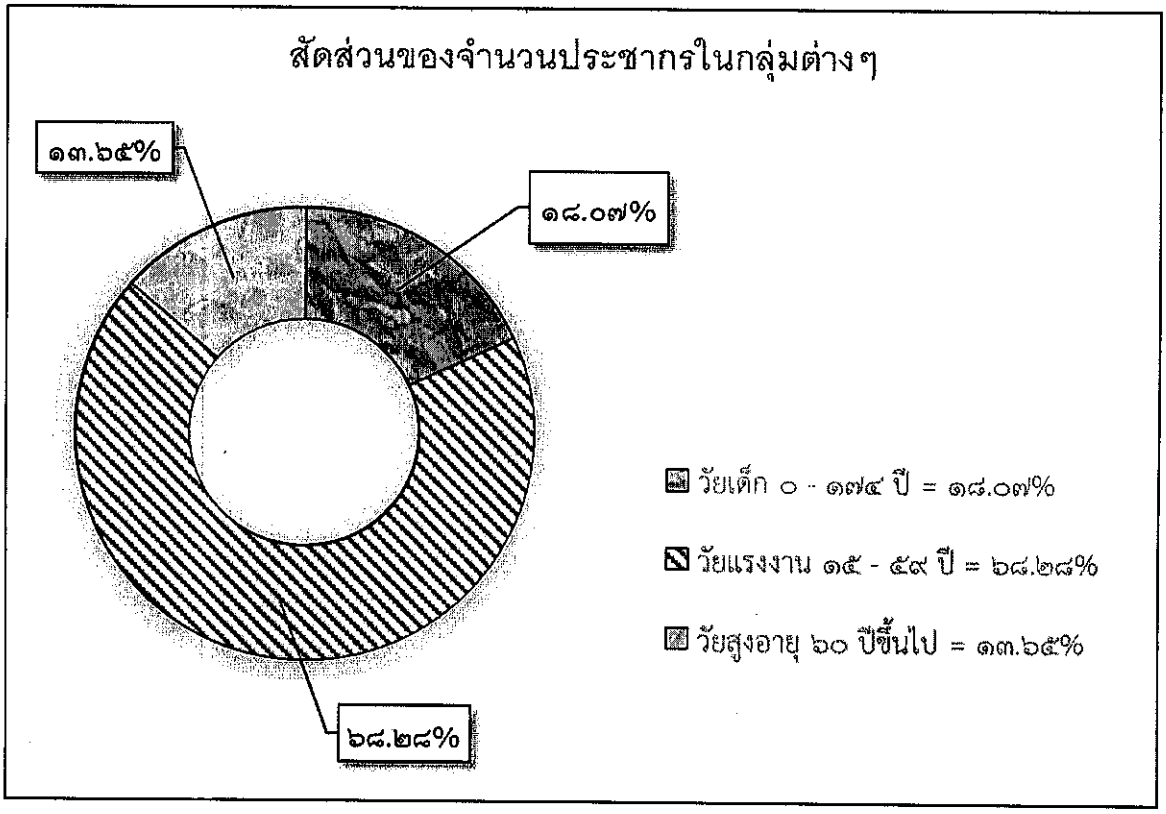

ตารางที่ ๑.๓.๒.๑ เปรียบเทียบประชากรของจังหวัดสกลนคร ๕ ปี

ปี	วัยเด็ก ๐ – ๑๔ ปี	วันแรงงาน ๑๕ – ๕๙ ปี	วัยสูงอายุ ๖๐ ปี ขึ้นไป	รวม
๒๕๕๗	๒๑๙,๕๔๙ คน	๗๘๐,๗๑๒ คน	๑๒๘,๕๖๔ คน	๑,๑๒๘,๘๒๕ คน
๒๕๕๘	๒๑๕,๘๕๗ คน	๗๘๑,๗๒๐ คน	๑๓๕,๑๖๕ คน	๑,๑๓๒,๗๔๒ คน
๒๕๕๙	๒๑๓,๑๐๓	๗๘๑,๒๔๖	๑๔๑,๙๗๗	๑,๑๓๖,๓๒๖ คน
๒๕๖๐	๒๑๐,๐๕๓	๗๘๐,๗๐๐	๑๔๙,๐๓๙	๑,๑๓๙,๗๙๒ คน
๒๕๖๑	๒๐๖,๕๐๓	๗๘๐,๐๙๘	๑๕๕,๙๖๖	๑,๑๔๒,๕๖๗ คน

จากตารางเปรียบเทียบประชากรของจังหวัดสกลนคร ๕ ปี แยกตามช่วงอายุ (ปี) (เฉพาะผู้มีสัญชาติไทย และมีชื่อ อยู่ในทะเบียนบ้าน) จะเห็นได้ว่าจำนวนประชากรของจังหวัดสกลนคร มีอัตราเพิ่มขึ้นในแต่ละปี โดยในปี ๒๕๖๑ แนวโน้มอัตราการขยายตัวในของประชากรช่วงวัยเด็กมีอัตราลดลง (ลดลง ๓,๕๕๐ คน เทียบกับปีที่ผ่านมา) ส่วนแนวโน้มอัตราการขยายตัวของประชากรช่วงวัยแรงงานมีอัตราลดลงเล็กน้อย (ลดลง ๖๐๒ คน เทียบกับปีที่ผ่านมา) และแนวโน้มประชากรวัยสูงอายุมีอัตราเพิ่มขึ้น (เพิ่มขึ้น ๖,๙๒๗ คน เทียบกับปีที่ผ่านมา)

๑.๓.๓ จำนวนครัวเรือนและขนาดครัวเรือน จากข้อมูลระบบสถิติทางการทะเบียน กระทรวงมหาดไทย ณ เดือนธันวาคม ๒๕๖๑ จังหวัดสกลนครมีจำนวนครัวเรือนทั้งสิ้น ๓๗๒,๗๗๘ ครัวเรือน และมีประชากรทั้งสิ้น ๑,๑๕๒,๒๘๒ คน เฉลี่ยแล้วจังหวัดสกลนคร มีจำนวนครัวเรือน เฉลี่ย ๓.๐๙ คน ต่อครัวเรือน ซึ่งถือได้ว่ามีขนาดครัวเรือนค่อนข้างเล็ก

ตารางที่ ๑.๓.๓.๑ เปรียบเทียบจำนวนและขนาดครัวเรือนของจังหวัดสกลนคร

ปี	จำนวนประชากร	จำนวนครัวเรือน	ขนาดครัวเรือน (คน/ครัวเรือน)
๒๕๕๗	๑,๑๓๘,๖๐๙ คน	๓๔๔,๙๐๑	๓.๓๐
๒๕๕๘	๑,๑๔๒,๗๓๗ คน	๓๕๓,๕๕๘	๓.๒๓
๒๕๕๙	๑,๑๔๕,๙๔๙ คน	๓๕๙,๙๖๔	๓.๑๘
๒๕๖๐	๑,๑๔๙,๔๗๒ คน	๓๖๖,๓๗๖	๓.๑๔
๒๕๖๑	๑,๑๕๒,๒๘๒ คน	๓๗๒,๗๗๘	๓.๐๙

จากตารางเปรียบเทียบจำนวนและขนาดครัวเรือนของจังหวัดสกลนคร จะเห็นได้ว่า แนวโน้มของครัวเรือนมีจำนวนเพิ่มขึ้นสอดคล้องกับจำนวนประชากรที่เพิ่มขึ้น แต่ขนาดของครัวเรือนมีแนวโน้มเฉลี่ยเล็กลงทุกปีอย่างต่อเนื่อง

๑.๓.๔ การกระจายตัวของประชากร จากข้อมูลระบบสถิติทางการทะเบียนกระทรวงมหาดไทย ณ เดือนธันวาคม ๒๕๖๑ จังหวัดสกลนคร มีจำนวนประชากรทั้งสิ้น ๑,๑๕๒,๒๘๒ คน ส่วนใหญ่อาศัยอยู่นอกเขตเทศบาล ร้อยละ ๘๒.๔๖ (๙๕๐,๑๖๕ คน) และอาศัยในเขตเทศบาล ร้อยละ ๑๗.๕๔ (๒๐๒,๑๑๗ คน) สัดส่วนประชากรที่อยู่ในเขตเทศบาลต่ำกว่า ร้อยละ ๕๐ ทุกอำเภอ อำเภอเมืองสกลนครมีประชากรอาศัยอยู่ในเขตเทศบาลมากที่สุด ร้อยละ ๔๒.๘๙ (๘๔,๔๘๘ คน) และอำเภอพรรณานิคมมีประชากรอาศัยอยู่ในเขตเทศบาลน้อยที่สุด คือ ร้อยละ ๓.๐๘ (๒,๔๘๔ คน)

ตารางที่ ๑.๓.๔.๑ สัดส่วนประชากรในเขตเทศบาลและนอกเขตเทศบาล

อำเภอ	จำนวนประชากร (คน)			ร้อยละของประชากรที่อยู่ในเขตเทศบาล	ร้อยละของประชากรที่อยู่นอกเขตเทศบาล
	ในเขตเทศบาล	นอกเขตเทศบาล	รวม		
๑. เมืองสกลนคร	๘๔,๔๘๘	๑๑๒,๕๐๗	๑๙๖,๙๙๕	๔๒.๘๙	๕๗.๑๑
๒. กุสุมาลย์	๔,๑๖๗	๔๓,๕๗๑	๔๗,๗๓๘	๘.๗๓	๙๑.๒๗
๓. กุดบาก	๕,๑๕๔	๒๗,๙๒๙	๓๓,๐๘๓	๑๕.๕๘	๘๔.๔๒
๔. คำตากล้า	๗,๒๙๒	๓๒,๗๓๖	๔๐,๐๒๘	๑๘.๒๒	๘๑.๗๘
๕. โคกศรีสุพรรณ	๑๒,๖๑๓	๒๑,๘๕๐	๓๔,๔๖๓	๓๖.๖๐	๖๓.๔๐
๖. เจริญศิลป์	๖,๙๐๑	๓๘,๓๑๕	๔๕,๒๑๖	๑๕.๒๖	๘๔.๗๔
๗. เต่างอย	-	๒๔,๒๕๒	๒๔,๒๕๒	-	๑๐๐.๐๐
๘. นิคมน้ำอูน	-	๑๔,๗๙๗	๑๔,๗๙๗	-	๑๐๐.๐๐
๙. บ้านม่วง	๓,๕๕๘	๖๗,๔๙๔	๗๑,๐๕๒	๕.๐๑	๙๔.๙๙
๑๐. พรรณานิคม	๒,๔๘๔	๗๘,๑๙๕	๘๐,๖๗๙	๓.๐๘	๙๖.๙๒
๑๑. พังโคน	๖,๖๑๖	๔๖,๔๓๓	๕๓,๐๔๙	๑๒.๔๗	๘๗.๕๓
๑๒. โพนนาแก้ว	-	๓๖,๘๕๖	๓๖,๘๕๖	-	๑๐๐.๐๐
๑๓. ภูพาน	-	๓๗,๐๑๔	๓๗,๐๑๔	-	๑๐๐.๐๐
๑๔. วานรนิวาส	๕,๙๑๔	๑๒๐,๑๓๕	๑๒๖,๐๔๙	๔.๖๙	๙๕.๓๑
๑๕. วาริชภูมิ	๑๖,๗๗๘	๓๖,๑๐๖	๕๒,๘๘๔	๓๑.๗๓	๖๘.๒๗
๑๖. สว่างแดนดิน	๒๓,๑๒๓	๑๒๘,๔๖๔	๑๕๑,๕๘๗	๑๕.๒๕	๘๔.๗๕
๑๗. ส่องดาว	๔,๙๕๙	๒๙,๘๒๐	๓๔,๗๗๙	๑๔.๒๖	๘๕.๗๔
๑๘. อากาศอำนวย	๑๘,๐๗๐	๕๓,๖๙๑	๗๑,๗๖๑	๒๕.๑๘	๗๔.๘๒
รวม	**๒๐๒,๑๑๗**	**๙๕๐,๑๖๕**	**๑,๑๕๒,๒๘๒**	**๑๗.๕๔**	**๘๒.๔๖**

ที่มา : ระบบสถิติทางการทะเบียน กระทรวงมหาดไทย (ข้อมูล ณ เดือนธันวาคม ๒๕๖๑)

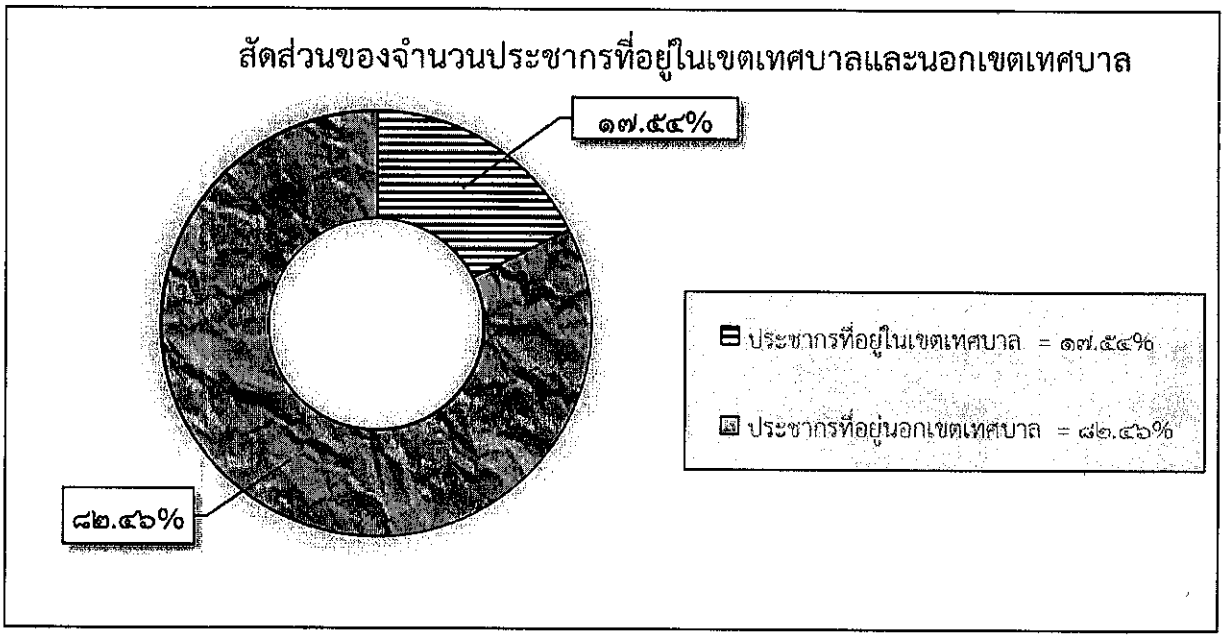

ตารางที่ ๑.๓.๔.๒ เปรียบเทียบการกระจายตัวของประชากรจังหวัดสกลนคร ๕ ปี

ปี	จำนวนประชากร (คน)				รวม (คน)
	ในเขตเทศบาล	ร้อยละ	นอกเขตเทศบาล	ร้อยละ	
๒๕๕๗	๒๐๑,๗๑๗	๑๗.๗๒	๙๓๖,๘๙๒	๘๒.๒๘	๑,๑๓๘,๖๐๙
๒๕๕๘	๒๐๑,๗๖๖	๑๗.๖๖	๙๔๐,๙๗๑	๘๒.๓๔	๑,๑๔๒,๗๓๗
๒๕๕๙	๒๐๑,๗๐๐	๑๗.๖๐	๙๔๔,๒๔๙	๘๒.๔๐	๑,๑๔๕,๙๔๙
๒๕๖๐	๒๐๑,๕๙๔	๑๗.๕๔	๙๔๗,๘๗๘	๘๒.๔๖	๑,๑๔๙,๔๗๒
๒๕๖๑	๒๐๒,๑๑๗	๑๗.๕๔	๙๕๐,๑๖๕	๘๒.๔๖	๑,๑๕๒,๒๘๒

จากตารางเปรียบเทียบการกระจายตัวของประชากรจังหวัดสกลนคร ๕ ปี จะเห็นได้ว่าจำนวนประชากรที่อาศัยอยู่นอกเขตเทศบาลมากกว่าในเขตเทศบาล ประมาณ ๔.๖๗ เท่า แนวโน้มร้อยละของประชากร ที่อาศัยอยู่ในเขตเทศบาลลดลงเล็กน้อยในแต่ละปี และแนวโน้มสัดส่วนของประชากรที่อาศัยอยู่นอกเขตเทศบาลเพิ่มขึ้นเล็กน้อยในแต่ละปี

๑.๔ ข้อมูลสภาพทางสังคม

๑.๔.๑ การศึกษา

๑.๔.๑.๑ การศึกษาระดับประถมศึกษาและมัธยมศึกษา

จังหวัดสกลนคร ดำเนินการบริหารและจัดการศึกษาระดับก่อนประถมศึกษา ประถมศึกษา และมัธยมศึกษา ซึ่งมีขอบเขตความรับผิดชอบในทุกพื้นที่ทั้งส่วนกลางและส่วนภูมิภาคโดยแบ่งเขตความรับผิดชอบในจังหวัดสกลนครเป็น ๔ เขตพื้นที่การศึกษา ประกอบด้วยสำนักงานเขตพื้นที่การศึกษาประถมศึกษาสกลนคร เขต ๑,๒,๓, สำนักงานเขตพื้นที่การศึกษามัธยมศึกษาเขต ๒๓ นอกจากนี้ยังมีหน่วยงานอื่นจัดการศึกษา เช่น อปท. ตชด.และสำนักบริหารงานคณะกรรมการส่งเสริมการศึกษาเอกชนด้วย ซึ่งปัจจุบันจังหวัดสกลนคร มีโรงเรียนในสังกัด ๗๓๓ แห่ง และมีนักเรียนจำนวน ๑๘๓,๙๕๓ คน ซึ่งมีรายละเอียด ดังนี้

ตารางที่ ๑.๔.๑.๑ (๑) แสดงจำนวนโรงเรียนและห้องเรียน จำแนกตามสังกัด ปี ๒๕๕๘ – ๒๕๖๐

สังกัด/ปีการศึกษา	ปี ๒๕๕๘		ปี ๒๕๕๙		ปี ๒๕๖๐	
	โรงเรียน	ห้องเรียน	โรงเรียน	ห้องเรียน	โรงเรียน	ห้องเรียน
สำนักงานคณะกรรมการการศึกษาขั้นพื้นฐาน						
- สำนักงานเขตพื้นที่การศึกษาประถมศึกษา	๖๑๔	๖,๘๐๕	๖๑๖	๖,๐๙๗	๖๑๕	๖,๑๔๒
- สำนักงานเขตพื้นที่มัธยมศึกษา (แห่ง)	๔๕	๖๓๙	๔๕	๑,๒๐๖	๔๕	๑,๒๐๔
สำนักบริหารงานคณะกรรมการการศึกษาเอกชน(แห่ง)ส่งเสริม	๖๖	๕๗๙	๔๗	๕๗๙	๔๙	๖๐๔
สำนักประสานและพัฒนาการจัดการศึกษาท้องถิ่น (แห่ง)	๖	๑๘๖	๑๐	๑๘๖	๖	๑๘๗
อื่นๆ (ตชด. ค๊อกนิสไทย)	๑	๘	๑	๘	๑	๘

ที่มา : สำนักงานเขตพื้นที่การศึกษาประถมศึกษาสกลนคร เขต ๑,๒,๓ และ สพม.๒๓ (ข้อมูล ณ วันที่ ๑๐ ส.ค. ๒๕๖๐)

ตารางที่ ๑.๔.๑.๑ (๒) แสดงจำนวนนักเรียน จำแนกตามเพศ ระดับการศึกษา ปี ๒๕๕๘ – ๒๕๖๐

ปีการศึกษา/สังกัด	ปี ๒๕๕๘			ปี ๒๕๕๙			ปี ๒๕๖๐		
	ชาย	หญิง	รวม	ชาย	หญิง	รวม	ชาย	หญิง	รวม
สำนักงานเขตพื้นที่การศึกษาประถมศึกษา									
- ก่อนประถมฯ	๑๐,๗๖๗	๑๐,๓๑๔	๒๑,๐๘๑	๑๐,๗๒๑	๑๐,๔๑๗	๒๑,๑๓๘	๑๑,๘๖๑	๑๐,๖๗๓	๒๒,๕๓๔
- ประถมศึกษา	๓๘,๔๕๓	๓๕,๘๘๖	๗๔,๓๓๙	๓๗,๘๘๔	๓๕,๕๖๒	๗๓,๔๔๖	๓๗,๖๑๔	๓๔,๕๖๒	๗๒,๑๗๖
- มัธยมศึกษาตอนต้น	๗,๙๖๒	๖,๕๘๖	๑๔,๕๔๘	๗,๕๐๙	๖,๓๓๖	๑๓,๘๔๕	๗,๒๐๐	๖,๓๓๔	๑๓,๕๓๔
- มัธยมศึกษาตอนปลาย	๒๐๑	๒๕๓	๔๕๔	๑๓๘	๑๗๘	๓๑๖	๑๗๐	๑๔๑	๓๑๑
สำนักงานเขตพื้นที่การศึกษามัธยมศึกษา									
- มัธยมศึกษาตอนต้น	๑๑,๐๖๕	๑๒,๖๘๓	๒๓,๗๔๘	๑๑,๕๘๒	๑๒,๙๖๙	๒๔,๕๕๑	๑๐,๙๗๒	๑๒,๔๖๔	๒๓,๔๓๖
- มัธยมศึกษาตอนปลาย	๑๙,๐๓๕	๒๕,๘๓๓	๔๔,๘๖๘	๗,๙๙๓	๑๓,๑๔๐	๒๑,๑๓๓	๗,๐๙๘	๑๑,๗๘๙	๑๘,๘๘๗
สำนักบริหารงานคณะกรรมการส่งเสริมการศึกษาเอกชน									
ก่อนประถม	๓,๑๐๕	๔,๓๓๔	๗,๔๓๙	๒,๙๖๙	๒,๗๖๙	๕,๗๓๘	๒,๖๓๖	๒,๙๓๑	๕,๕๖๗
ประถมศึกษา	๔,๖๖๐	๔,๗๗๗	๙,๔๓๗	๔,๖๒๒	๔๗๖๓	๙๓๘๕	๔๕๓๗	๔,๗๖๔	๙,๓๐๑
- มัธยมศึกษาตอนต้น	๑,๑๕๒	๑,๐๙๖	๒,๒๔๘	๑,๑๒๑	๑,๒๖๒	๒,๓๘๓	๑,๐๗๑	๑,๑๐๒	๒,๑๗๓
- มัธยมศึกษาตอนปลาย	๑๖๙	๒๑๕	๓๘๔	๑๖๐	๒๑๕	๓๗๕	๑๕๖	๒๒๐	๓๗๖

ปีการศึกษา/สังกัด	ปี ๒๕๕๘			ปี ๒๕๕๙			ปี ๒๕๖๐		
	ชาย	หญิง	รวม	ชาย	หญิง	รวม	ชาย	หญิง	รวม
สำนักประสานและพัฒนาการจัดการศึกษาท้องถิ่น									
ก่อนประถม	๒๑๑	๑๗๑	๓๘๒	๒๐๖	๑๗๓	๓๗๙	๑๙๕	๑๙๐	๓๘๕
ประถม	๖๓๖	๖๓๔	๑,๒๗๐	๖๔๐	๖๓๔	๑,๒๗๔	๖๒๘	๕๗๐	๑,๑๙๘
- มัธยมศึกษาตอนต้น	๔๖๑	๙๘๙	๑,๔๕๐	๑,๑๔๕	๑,๐๖๕	๒,๒๑๙	๑,๑๒๖	๑,๐๕๓	๒,๑๗๙
- มัธยมศึกษาตอนปลาย	๗๑๑	๙๕๘	๑๖๖๙	๗๕๕	๙๓๔	๑,๖๘๙	๘๐๓	๑,๐๙๓	๑,๘๙๖
รวมทั้งหมด	๙๕,๘๐๕	๙๓,๒๕๕	๑๘๙,๐๖๐	๙๙,๐๑๐	๑๐๓,๓๗๐	๒๐๒,๔๗๑	๙๖,๐๖๗	๘๗,๘๘๖	๑๘๓,๙๕๓

ที่มา : สำนักงานเขตพื้นที่การศึกษาประถมศึกษาสกลนคร เขต ๑,๒,๓ และ สพม.๒๓ (ข้อมูล ณ วันที่ ๑๐ ส.ค. ๒๕๖๐)

ตารางที่ ๑.๔.๑.๑ (๓) แสดงอัตราส่วนนักเรียนต่อห้องเรียน และอัตราส่วนนักเรียนต่อครูจำแนกตามระดับการศึกษา ปี ๒๕๕๘ – ๒๕๖๐

ระดับการศึกษา/ปีการศึกษา	ปี ๒๕๕๘	ปี ๒๕๕๙	ปี ๒๕๖๐
อัตราส่วนนักเรียนต่อห้อง			
- ก่อนประถมศึกษา	๑๖.๑๑	๑๖.๑๔	๑๖.๑๔
- ประถมศึกษา	๑๗.๙๖	๑๗.๗๔	๑๗.๗๔
- มัธยมศึกษา	๔๑.๘๖	๓๗.๘๘	๓๗.๘๘
อัตราส่วนนักเรียนต่อครู			
- ก่อนประถมศึกษา	๑๗.๖๒	๑๖.๑๑	๑๗.๕๐
- ประถมศึกษา	๑๗.๘๐	๑๗.๘๖	๑๕.๓๖
- มัธยมศึกษา	๑๗.๙๑	๑๙.๕๘	๑๔.๐๒

ที่มา : สำนักงานเขตพื้นที่การศึกษาประถมศึกษาสกลนคร เขต ๑ (ข้อมูล ณ วันที่ ๑๐ สิงหาคม ๒๕๖๐)

ตารางที่ ๑.๔.๑.๑ (๔) แสดงจำนวนครู จำแนกตามวุฒิการศึกษาและสังกัด ปี ๒๕๕๘ - ๒๕๖๐

สังกัด/ปีการศึกษา	ปี ๒๕๕๘	ปี ๒๕๕๙	ปี ๒๕๖๐
สำนักงานเขตพื้นที่การศึกษาประถมศึกษา			
ต่ำกว่าอนุปริญญา	-	-	-
อนุปริญญาหรือเทียบเท่า	๖๓	๕๐	๔๕
ปริญญาตรี	๓,๖๑๙	๓,๙๓๒	๓,๙๕๔
ปริญญาโท หรือสูงกว่า	๒,๙๙๗	๒,๘๖๔	๒,๙๐๓
รวม	**๖,๖๗๙**	**๖,๘๔๖**	**๖,๙๐๒**
สำนักงานเขตพื้นที่การศึกษามัธยมศึกษา			
ต่ำกว่าอนุปริญญา	-	-	-
อนุปริญญาหรือเทียบเท่า	๒๒	๒๒	๒๐
ปริญญาตรี	๑,๓๓๑	๑,๓๙๑	๑,๓๙๑
ปริญญาโท หรือสูงกว่า	๗๔๑	๗๙๗	๗๙๗
รวม	**๒,๐๙๔**	**๒,๑๘๘**	**๒,๒๐๘**

ที่มา : สำนักงานเขตพื้นที่การศึกษาประถมศึกษาสกลนคร เขต ๑,๒,๓ และ สพม.๒๓ (ข้อมูล ณ วันที่ ๑๐ สิงหาคม ๒๕๖๐)

ตารางที่ ๑.๔.๑.๑ (๕) แสดงผลสัมฤทธิ์ทางการเรียนการศึกษาขั้นพื้นฐาน ปี ๒๕๕๗ – ปี ๒๕๕๙ (เฉลี่ย ๓ เขต ประถมศึกษา/มัธยมศึกษา)

วิชา/ปีการศึกษา	ปี ๒๕๕๗			ปี ๒๕๕๘			เฉลี่ยประเทศ ๒๕๕๙		
	ชั้น ป.	ชั้น ม.	ชั้น ม.	ชั้น ป.	ชั้น ม.	ชั้น ม.	ชั้น ป.	ชั้น ม.	ชั้น ม.
ภาษาไทย	๔๗.๐๘	๔๑.๓๐	๔๒.๖๖	๔๙.๗๙	๓๙.๙๓	-	๕๑.๘๘	๔๖.๘๑	-
คณิตศาสตร์	๔๑.๒๘	๓๓.๔๐	๒๑.๕๑	๓๘.๕๖	๒๗.๘๕	-	๓๘.๗๖	๒๙.๕๓	-
วิทยาศาสตร์	๓๘.๗๒	๓๓.๕๓	๓๐.๗๑	๓๙.๓๘	๓๕.๔๘	-	๔๐.๒๗	๓๕.๑๒	-
สังคมศึกษา	๔๔.๓๕	๔๐.๐๓	๓๖.๙๙	๔๔.๖๑	๔๖.๐๘	-	๔๕.๐๘	๔๙.๓๔	-
ภาษาอังกฤษ	๓๕.๘๕	๓๐.๑๗	๑๙.๕๑	๓๑.๗๘	๒๗.๖๖	-	๓๑.๑๑	๓๑.๓๙	-

ที่มา : สำนักงานเขตพื้นที่การศึกษาประถมศึกษาสกลนคร เขต ๑,๒,๓ และ สพม.๒๓ (ข้อมูล ณ ๑๐ สิงหาคม ๒๕๖๐)

ในปีการศึกษา ๒๕๖๐ จังหวัดสกลนครมีหน่วยงานต้นสังกัดของนักเรียนที่เข้าสอบ O-NET จำนวน ๖ หน่วยงาน ได้แก่ ๑) สำนักงานคณะกรรมการการศึกษาขั้นพื้นฐาน ๒) สำนักงานคณะกรรมการการส่งเสริมการศึกษาเอกชน ๓) สำนักบริหารการศึกษาพิเศษ ๔) กองบัญชาการตำรวจตระเวนชายแดน ๕) สำนักงานพระพุทธศาสนาแห่งชาติ (โรงเรียนพระปริยัติธรรม) และ ๖) กรมส่งเสริมการปกครองส่วนท้องถิ่น (โรงเรียนเทศบาล โรงเรียนองค์การบริหารส่วนตำบล โรงเรียนองค์การบริหารส่วนจังหวัด) โดยมีจำนวนโรงเรียนที่เข้าสอบ ประกอบด้วย ชั้นประถมศึกษาปีที่ ๖ จำนวน ๖๓๖ โรงเรียน ชั้นมัธยมศึกษาปีที่ ๓ จำนวน ๒๕๖ โรงเรียน และชั้นมัธยมศึกษาปีที่ ๖ จำนวน ๖๕ โรงเรียน ผลการสอบ O-NET ปีการศึกษา ๒๕๖๐ ของโรงเรียนในจังหวัดสกลนคร สรุปผลตามแผนภาพ ดังนี้

แผนภาพ ๑ ค่าเฉลี่ยผลการทดสอบทางการศึกษาขั้นพื้นฐาน (O-NET) ปีการศึกษา ๒๕๖๐ ชั้น ป.๖ ม.๓ และ ม.๖ แสดงข้อมูลระดับจังหวัด

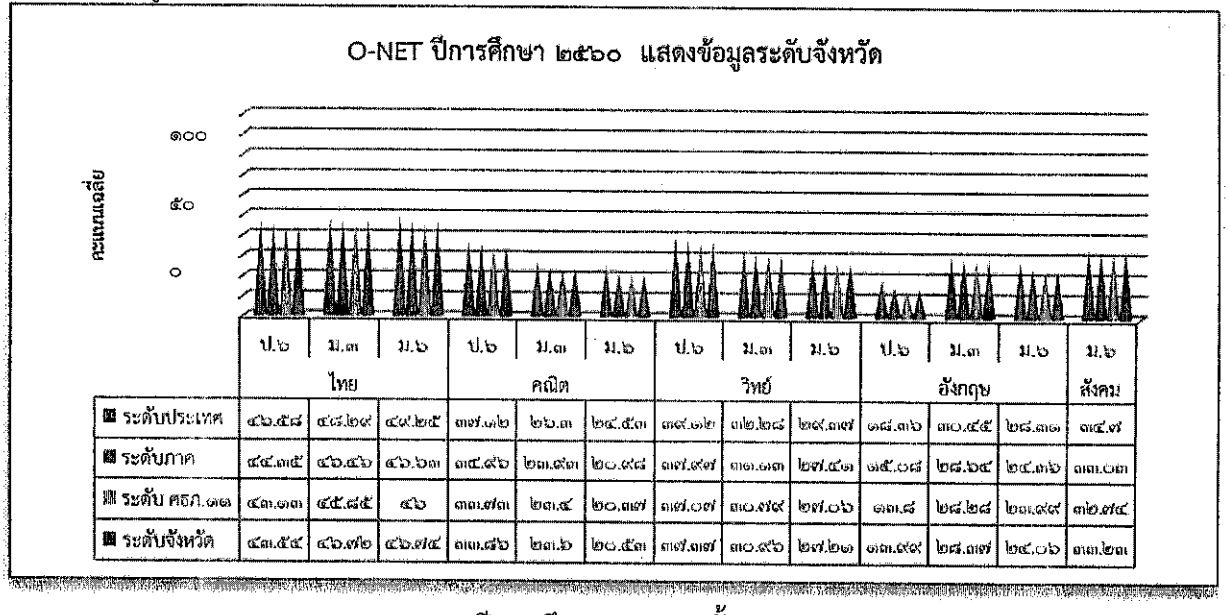

แผนภาพ ๑ : ผลการสอบ O-NET ปีการศึกษา ๒๕๖๐ ชั้น ป. ม ๓ และม. ๖ ของจังหวัดสกลนคร พบว่าทุกกลุ่มสาระการเรียนรู้ มีคะแนนเฉลี่ยสูงกว่าระดับศึกษาธิการภาค ๑๑ แต่ต่ำกว่าระดับภาค และระดับประเทศ โดย ภาษาไทย ม.๖ มีคะแนนเฉลี่ยสูงที่สุด (๔๖.๗๔) และภาษาอังกฤษ ป.๖ มีคะแนนเฉลี่ยต่ำที่สุด (๑๓.๙๙)

แผนภาพ ๒ ค่าเฉลี่ยผลการทดสอบทางการศึกษาขั้นพื้นฐาน (O-NET) ปีการศึกษา ๒๕๖๐ ชั้น ป.๖ ม.๓ และ ม.๖ แสดงข้อมูลตามสังกัด

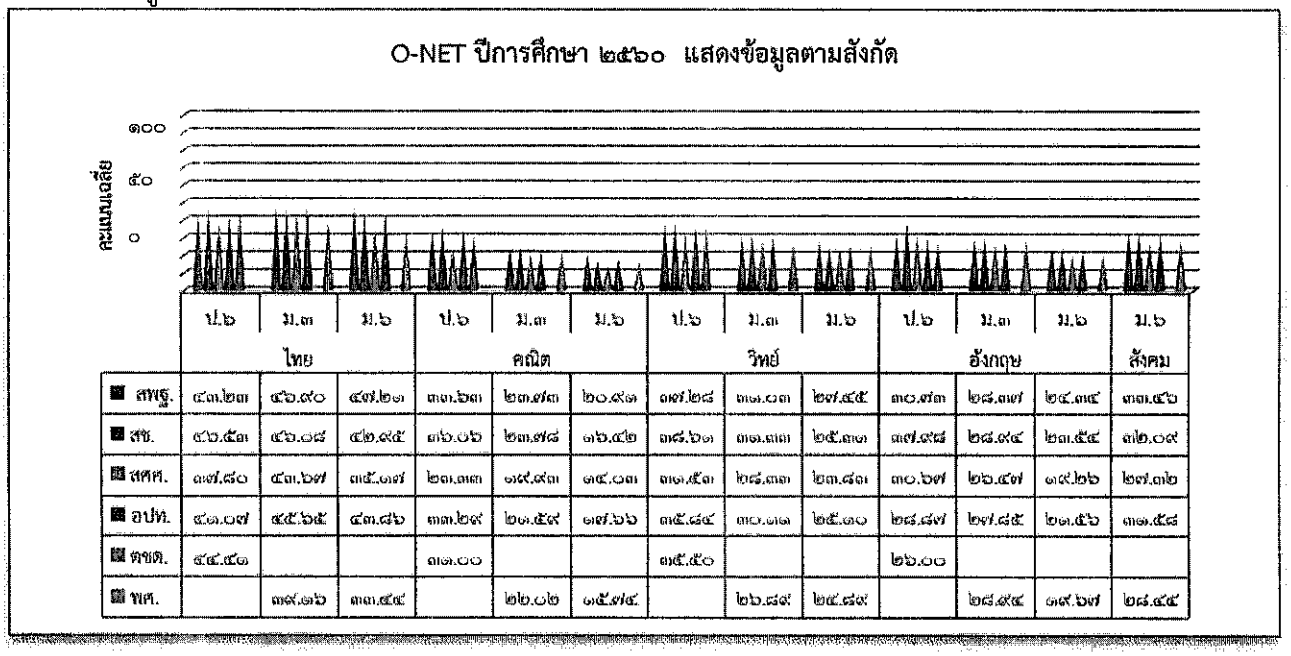

	ป.๖	ม.๓	ม.๖	ป.๖	ม.๓	ม.๖	ป.๖	ม.๓	ม.๖	ป.๖	ม.๓	ม.๖	ม.๖
	ไทย			คณิต			วิทย์			อังกฤษ			สังคม
สพฐ.	๔๓.๒๓	๔๖.๙๐	๔๗.๒๑	๓๓.๖๓	๒๓.๗๓	๒๐.๙๑	๓๗.๒๘	๓๑.๐๓	๒๗.๔๕	๓๐.๗๓	๒๘.๓๗	๒๔.๓๔	๓๓.๔๖
สช.	๔๖.๕๓	๔๖.๐๘	๔๒.๙๕	๓๖.๐๖	๒๓.๗๘	๑๖.๔๒	๓๘.๖๑	๓๑.๓๓	๒๕.๓๑	๓๗.๙๘	๒๘.๙๔	๒๓.๕๔	๓๒.๐๙
สศศ.	๓๗.๘๐	๔๓.๖๗	๓๕.๐๗	๒๑.๓๓	๑๙.๙๓	๑๔.๐๓	๓๑.๕๓	๒๘.๓๑	๒๓.๘๓	๓๐.๖๗	๒๖.๔๗	๑๙.๒๖	๒๗.๓๒
อปท.	๔๑.๐๗	๔๕.๖๕	๔๓.๘๖	๓๓.๒๙	๒๑.๕๙	๑๗.๖๖	๓๕.๘๔	๓๐.๑๑	๒๕.๑๐	๒๘.๘๗	๒๗.๘๕	๒๑.๕๖	๓๑.๕๘
กชช.	๔๔.๕๑			๓๑.๐๐			๓๕.๕๐			๒๖.๐๑			
กศ.		๓๙.๑๖	๓๓.๔๔		๒๒.๐๒	๑๕.๗๔		๒๖.๘๙	๒๔.๘๙		๒๘.๙๔	๑๙.๖๗	๒๘.๔๕

แผนภาพ ๒ : ผลการสอบ O-NET ปีการศึกษา ๒๕๖๐ ชั้น ป. ม ๓ และม. ๖ จำแนกตามสังกัด พบว่าสำนักงานส่งเสริมการศึกษาเอกชน (สช.) มีคะแนนเฉลี่ยสูงที่สุดเกือบทุกกลุ่มสาระการเรียนรู้ ยกเว้น คณิตศาสตร์ วิทยาศาสตร์ ภาษาอังกฤษ และสังคมศึกษาฯ ม.๖ สำนักงานคณะกรรมการการศึกษาขั้นพื้นฐาน (สพฐ.) มีคะแนนเฉลี่ยสูงที่สุด

ที่มา : สำนักงานศึกษาธิการจังหวัดสกลนคร (ข้อมูล ณ ๑๓ มิถุนายน ๒๕๖๑)

ผลสัมฤทธิ์ทางการเรียน

๑) ในภาพรวมทุกกลุ่มสาระการเรียนรู้มีคะแนนเฉลี่ยสูงกว่าระดับศึกษาธิการภาค ๑๑ แต่ต่ำกว่าระดับภาค และระดับประเทศ โดยภาษาไทย ม.๖ มีคะแนนเฉลี่ยสูงที่สุด (๔๖.๗๔) และภาษาอังกฤษ ป.๖ มีคะแนนเฉลี่ยต่ำที่สุด (๑๓.๙๙)

๒) การจำแนกตามสังกัด พบว่าสำนักงานส่งเสริมการศึกษาเอกชน (สช.) มีคะแนนเฉลี่ยสูงที่สุดเกือบทุกกลุ่มสาระการเรียนรู้ยกเว้นคณิตศาสตร์ วิทยาศาสตร์ ภาษาอังกฤษ และสังคมศึกษาฯ ม.๖ สำนักงานคณะกรรมการการศึกษาขั้นพื้นฐาน (สพฐ.) มีคะแนนเฉลี่ยสูงที่สุด

๓) ผลการดำเนินงานด้านโอกาสการเข้าเรียน ประชากรวัยเรียนทุกคนได้เข้าเรียนระดับประถมศึกษา จนจบภาคบังคับ และสามารถส่งเสริมให้นักเรียนได้ศึกษาต่อชั้นมัธยมศึกษาตอนปลายและสายอาชีพได้ รวมทั้งส่งเสริมนักเรียนพิการ ด้อยโอกาสและมีความสามารถพิเศษ ได้พัฒนาตามศักยภาพและรูปแบบที่เหมาะสมทุกคน

ด้านครูและบุคลากรทางการศึกษา

ผลการดำเนินงานด้านครูและบุคลากรทางการศึกษา มีการพัฒนาครูให้สามารถจัดการเรียนการสอนโดยยึดผู้เรียนเป็นสำคัญ ร้อยละ ๑๐๐ และมีการพัฒนาบุคลากรทางการศึกษา ในสำนักงานเขตพื้นที่การศึกษาทุกคนอย่างต่อเนื่อง รวมทั้งการสร้างแรงจูงใจในการปฏิบัติงาน มีครูขอมี และเลื่อนวิทยฐานะ ชำนาญการและชำนาญการพิเศษ ได้รับวิทยฐานะสูงขึ้นทุกคนและมีการส่งเสริมโครงการ เพื่อยกย่องเชิดชูเกียรติอย่างต่อเนื่อง ได้แก่

๑) รางวัลผู้สมควรได้รับพระราชทานรางวัลสมเด็จเจ้าฟ้ามหาจักรี

๒) รางวัลรับเครื่องหมายเชิดชูเกียรติ “คุรุสดุดี ประจำปี ๒๕๖๐”

๓) ครูภาษาไทยดีเด่นเพื่อรับรางวัลเข็มเชิดชูเกียรติ จารึกพระนามาภิไธยย่อ สธ.ปี ๒๕๖๐

<u>ด้านแผนและงบประมาณ</u>

๑) ผลการเบิกจ่ายงบประมาณประจำปี สามารถเบิกจ่ายได้ตามเป้าหมายที่กำหนด ส่วนงบบุคลากรและงบอุดหนุน เบิกจ่ายได้ร้อยละ ๑๐๐ และมีการระดมทรัพยากรของโรงเรียนและสำนักงานเขตพื้นที่การศึกษา

๒) ผลการประเมินแผนปฏิบัติราชการของสำนักงานคณะกรรมการการศึกษาขั้นพื้นฐาน ปีงบประมาณ ๒๕๕๙ มีคะแนนเฉลี่ย อยู่ในระดับดี

๓) ผลการประเมินความพึงพอใจผู้รับบริการต่อสำนักงานเขตพื้นที่การศึกษา ภาพรวมอยู่ในระดับดี

<u>ด้านบริหารทั่วไป</u>

๑) ผลการดำเนินงานสำนักงานเขตสุจริต ผ่านการประเมินคุณธรรมและความโปร่งใสในการดำเนินงานของนโยบายภาครัฐ มีคะแนนเฉลี่ยสูงมาก ร้อยละ ๙๐.๐๓

๒) รางวัลการประกวดภาพยนตร์สั้น ส่งเสริมการมีคุณธรรมจริยธรรมในการดำเนินชีวิตเพื่อเฉลิมพระเกียรติสมเด็จพระเจ้าอยู่หัวมหาวชิราลงกรณ บดินทรเทพวรางกูร เนื่องในโอกาสเฉลิมพระชนมพรรษา ๖๕ พรรษา ภายใต้ชื่อ “ใต้ร่มมหาวชิราบารมี” โรงเรียนบ้านต้อน “ราษฎร์ดำรงวิทย์”

๓) รางวัลการนำเสนอผลงานการพัฒนาคุณธรรม จริยธรรมในสถานศึกษา เพื่อเฉลิมพระเกียรติสมเด็จพระเจ้าอยู่หัวมหาวชิราลงกรณ บดินทรเทพวรางกูร เนื่องในโอกาสเฉลิมพระชนมพรรษา ๖๕ พรรษา ๒๖กรกฎาคม ๒๕๖๐ โรงเรียนท่าแร่วิทยา

<u>ปัญหา/อุปสรรค</u>

๑. ด้านผู้เรียน ผลการดำเนินงาน คุณภาพการศึกษาในภาพรวม คุณภาพต่ำกว่าค่าเฉลี่ยระดับประเทศ มีบางกลุ่มสาระวิชาที่สามารถมีผลการเรียนสูงขึ้น

๒. ด้านครูและผู้บริหาร ผลการบริหารจัดการด้านครูและผู้บริหารโรงเรียน ยังมีปัญหาครูไม่ครบชั้นเรียนในโรงเรียนขนาดเล็ก ครูสอนไม่ตรงวิชาเอก และครูมีภาระมาก และครูบางส่วนยังต้องได้รับการพัฒนาทักษะ การออกแบบการเรียนรู้ที่เน้นผู้เรียนเป็นสำคัญ

๓. ด้านแผนและงบประมาณ ผลการดำเนินงานด้านนโยบายและมาตรฐานการศึกษา ยังมีปัญหาโรงเรียนขนาดเล็กที่เพิ่มจำนวนมากขึ้นทุกปี โรงเรียนบางส่วนไม่ผ่านการรับรองการประเมินภายนอก การเชื่อมต่อเครือข่ายเทคโนโลยีสารสนเทศยังไม่เข้มแข็งเพียงพอ รวมทั้งการบริหารจัดการโดยยึดหลักธรรมาภิบาลกรณีการมีส่วนร่วมของทุกภาคส่วน ยังต้องพัฒนาให้มีความเข้มแข็งต่อไป

๔. ด้านการบริหารทั่วไป สำนักงานเขตพื้นที่การศึกษา ยังต้องปรับปรุงระบบการให้บริการด้วยอิเล็กทรอนิกส์ เพื่อลดขั้นตอนการบริการ และพัฒนาเครือข่ายการ ประชาสัมพันธ์เพื่อแลกเปลี่ยนเรียนรู้ตลอดจนลดค่าใช้จ่ายในการใช้ทรัพยากรต่างๆ เนื่องจากมีข้อจำกัด ด้านระบบสัญญาณ และพื้นที่ให้บริการค่อนข้างห่างไกล และไม่สะดวกในการสื่อสาร

๑.๔.๑.๒ การศึกษานอกระบบและการศึกษาตามอัธยาศัย

บุคลากรที่เกี่ยวข้องในการจัดการเรียนการสอนการศึกษานอกระบบและการศึกษาตามอัธยาศัยจังหวัดสกลนครมีหลายประเภทรายละเอียดดังนี้

ตารางที่ ๑.๔.๑.๒ (๑) แสดงจำนวนครูและบุคลากรทางการศึกษา สังกัดสำนักงาน กศน. จังหวัดสกลนคร

ลำดับ	ประเภทครู	ปีงบประมาณ พ.ศ. ๒๕๕๘	ปีงบประมาณ พ.ศ. ๒๕๕๙	ปีงบประมาณ พ.ศ. ๒๕๖๐	ปีงบประมาณ พ.ศ. ๒๕๖๑
		จำนวน (คน)	จำนวน (คน)	จำนวน (คน)	จำนวน (คน)
๑	ผู้บริหารการศึกษา	๒	๒	๒	๒
๒	ผู้บริหารสถานศึกษา	๑๘	๑๗	๑๖	๑๗
๓	ข้าราชการครู	๑๔	๑๒	๑๓	๑๔
๔	บุคลากรทางการศึกษาอื่น ตามมาตรา ๓๘ ค. (๒)	๖	๕	๕	๕

๕	ครูอาสาสมัครการศึกษานอกโรงเรียน	๔๐	๔๑	๔๐	๔๐
๖	ครู กศน.ตำบล	๒๐๕	๑๙๗	๑๘๙	๑๘๓
๗	ครูศูนย์การเรียนชุมชน	๙๔	๘๓	๑๓๔	๑๑๗
๘	ครูประจำกลุ่ม	๒๘	๓๒	๑๗	๒๐
๙	ครูผู้สอนคนพิการ	๖๕	๖๓	๔	๒๑
๑๐	ครูผู้สอนเด็กเร่ร่อน	๒	๒	๐	๐
๑๑	บรรณารักษ์ (จ้างเหมา)	๒๒	๒๒	๒๒	๑๘
	รวมทั้งหมด	**๔๙๖**	**๔๗๖**	**๔๔๒**	**๔๓๗**

ที่มา : สำนักงาน กศน.จังหวัดสกลนคร (ข้อมูล ณ วันที่ ๒๑ มิถุนายน ๒๕๖๑)

จากตารางที่ ๑.๔.๑.๒ (๑) จำนวนครูและบุคลากรทางการศึกษาในสังกัดสำนักงาน กศน. จังหวัดสกลนคร มีแนวโน้มลดลงทุกปี เนื่องจากครูที่ทำหน้าที่สอนส่วนใหญ่เป็นลูกจ้างชั่วคราวขาดความมั่นคงในอาชีพการงาน ส่งผลต่อการจัดการเรียนการสอนขาดความต่อเนื่อง

๑.๔.๑.๓ การศึกษาโรงเรียนในสังกัดองค์การบริหารส่วนจังหวัดสกลนคร

ตารางที่ ๑.๔.๑.๓ (๑) นักเรียนโรงเรียนในสังกัดองค์การบริหารส่วนจังหวัดสกลนคร ปีการศึกษา ๒๕๖๑

โรงเรียน / นักเรียน	ร่มไทรวิทยา	ธาตุทองฯ	สกลทวาปี	เดื่อศรีไพรวัลย์	ภูดินแดงวิทยา	คำยางพิทยาคม	รวม
ม.๑	๕๕	๑๐๕	๑๔๘	๖๕	๑๔๐	๓๖	๕๔๙
ม. ๒	๖๓	๘๗	๑๒๑	๕๗	๑๓๑	๔๔	๕๐๓
ม. ๓	๕๔	๗๕	๑๐๓	๕๑	๑๓๐	๖๐	๔๗๖
ม. ๔	๕๖	๔๓	๙๖	๔๐	๑๗๓	๔๒	๔๕๐
ม. ๕	๔๖	๔๐	๗๓	๓๖	๑๖๑	๓๘	๓๙๔
ม. ๖	๖๓	๔๑	๕๙	๓๖	๑๖๔	๓๓	๓๙๖
รวมทั้งสิ้น	**๓๓๗**	**๓๙๑**	**๖๐๓**	**๒๘๕**	**๘๖๓**	**๒๕๓**	**๒,๗๓๒**

ที่มา : สำนักการศึกษา ศาสนาและวัฒนธรรม (ข้อมูล ณ เดือนพฤศจิกายน ๒๕๖๑)

ตารางที่ ๑.๔.๑.๓ (๑) (๒) แสดงเฉลี่ยคะแนนผลการทดสอบการศึกษาระดับชาติขั้นพื้นฐาน (O-NET) ทุกกลุ่มสาระการเรียนรู้ ปีการศึกษา ๒๕๖๐ - ๒๕๖๑ โรงเรียนในสังกัดองค์การบริหารส่วนจังหวัดสกลนคร

ปีการศึกษา / วิชา	ม.๓		เพิ่ม + ลด -	ม.๖		เพิ่ม + ลด -
	๒๕๖๐	๒๕๖๑		๒๕๖๐	๒๕๖๑	
ภาษาไทย	๔๕.๔๗	๔๘.๙๖	+๓.๔๙	๔๒.๔๙	๓๘.๘๕	-๓.๖๔
คณิตศาสตร์	๒๑.๙๙	๒๕.๔๙	+๓.๕๐	๑๗.๐๐	๑๙.๓๖	+๒.๓๖
วิทยาศาสตร์	๒๙.๗๓	๓๒.๖๔	+๒.๙๑	๒๔.๓๑	๒๕.๖๙	+๑.๓๘
สังคมศึกษาฯ	ไม่มีการสอบ	ไม่มีการสอบ	-	๓๑.๓๐	๓๑.๗๒	+๐.๔๒
ภาษาต่างประเทศ	๒๘.๙๑	๒๖.๐๘	-๒.๘๓	๒๑.๔๙	๒๒.๒๐	+๐.๗๑
รวมเฉลี่ย	**๓๑.๕๒**	**๓๓.๒๙**	**+๑.๗๗**	**๒๗.๓๑**	**๒๗.๕๖**	**+๐.๒๕**

ที่มา : สำนักการศึกษา ศาสนาและวัฒนธรรม (ข้อมูล ณ เดือนพฤศจิกายน ๒๕๖๑)

จากตาราง คะแนนผลการทดสอบทางการศึกษาระดับพื้นฐานในระดับ ม.๓ พบว่า

ภาษาไทย ผลคะแนนเฉลี่ยอยู่ที่ ๔๕.๔๗ และ ๔๘.๙๖ ตามลำดับ ผลคะแนนเฉลี่ยเพิ่มขึ้น +๓.๔๙

คณิตศาสตร์ ผลคะแนนเฉลี่ยอยู่ที่ ๒๑.๙๙ และ ๒๕.๔๙ ตามลำดับ ผลคะแนนเฉลี่ยเพิ่มขึ้น +๓.๕๐

วิทยาศาสตร์ ผลคะแนนเฉลี่ยอยู่ที่ ๒๙.๗๓ และ ๓๒.๖๔ ตามลำดับ ผลคะแนนเฉลี่ยเพิ่มขึ้น +๒.๙๑

ภาษาต่างประเทศ ผลคะแนนเฉลี่ยอยู่ที่ ๒๘.๙๑ และ ๒๖.๐๘ ตามลำดับ ผลคะแนนเฉลี่ยลดลง -๒.๘๓

จากตาราง คะแนนผลการทดสอบทางการศึกษาระดับพื้นฐานในระดับ ม.๖ พบว่า

ภาษาไทย ผลคะแนนเฉลี่ยอยู่ที่ ๔๒.๔๙ และ ๓๘.๘๕ ตามลำดับ ผลคะแนนเฉลี่ยลดลง -๓.๖๔

คณิตศาสตร์ ผลคะแนนเฉลี่ยอยู่ที่ ๑๗.๐๐ และ ๑๙.๓๖ ตามลำดับ ผลคะแนนเฉลี่ยเพิ่มขึ้น +๒.๓๖

วิทยาศาสตร์ ผลคะแนนเฉลี่ยอยู่ที่ ๒๔.๓๑ และ ๒๕.๖๙ ตามลำดับ ผลคะแนนเฉลี่ยเพิ่มขึ้น +๑.๓๘

สังคมศึกษาฯ ผลคะแนนเฉลี่ยอยู่ที่ ๓๐.๓๐ และ ๓๑.๗๒ ตามลำดับ ผลคะแนนเฉลี่ยเพิ่มขึ้น +๐.๔๒

ภาษาต่างประเทศ ผลคะแนนเฉลี่ยอยู่ที่ ๒๑.๔๙ และ ๒๒.๒๐ ตามลำดับ ผลคะแนนเฉลี่ยเพิ่มขึ้น +๐.๗๑

๑.๔.๑.๔ การศึกษาระดับอาชีวศึกษา

การศึกษาระดับอาชีวศึกษาในจังหวัดสกลนคร มี ๔ แห่ง ได้แก่

๑. วิทยาลัยเทคนิคสกลนคร ๒๑๙ ตำบลธาตุเชิงชุม อำเภอเมือง จังหวัดสกลนคร ๔๗๐๐๐ โทร. ๐-๔๒๙๗-๐๒๙๙ โทรสาร ๐-๔๒๙๗-๐๒๐๔ http://www.techsakon.ac.th

๒. วิทยาลัยสารพัดช่างสกลนคร ๔๔๘ หมู่ ๙ ชุมชนนาอ้อย ตำบลธาตุเชิงชุม อำเภอเมือง จังหวัดสกลนคร ๔๗๐๐๐, โทร. ๐-๔๒๗๓-๒๖๘๘ ต่อ ๑๐๙, โทรสาร ๐-๔๒๗๓-๓๑๔๙ http://www.sknk-ptc.ac.th

๓. วิทยาลัยการอาชีพพรรณานิคม ๕๘ หมู่ ๖ บ้านนาซอน ตำบลสว่าง อำเภอพรรณานิคม จังหวัดสกลนคร ๔๗๑๓๐, http://www.pannanikom.com

๔. วิทยาลัยการอาชีพสว่างแดนดิน ๗๘๔ หมู่ ๑๑ ถนนอุดมธรรมภักดี ตำบลสว่างแดนดิน อำเภอสว่างแดนดิน จังหวัดสกลนคร ๔๗๑๑๐, http://www.swicec.ac.th

ตารางที่ ๑.๔.๑.๔ (๑) แสดงจำนวนครูและบุคลากรทางการศึกษาแยกตามสังกัดอาชีวศึกษาจังหวัดสกลนคร ปี ๒๕๖๑

สถานศึกษา	ผู้บริหาร	ข้าราชการครู	ข้าราชการพลเรือน	ลูกจ้างประจำ	ลูกจ้างชั่วคราว	ครูอัตราจ้าง	พนักงานราชการ	รวม
วิทยาลัยเทคนิคสกลนคร	๕	๑๐๑	๓	๖	๖๒	๕๖	๓๑	๒๖๔
วิทยาลัยสารพัดช่างสกลนคร	๕	๑๒	-	-	๒๙	๑๒	๑๙	๗๗
วิทยาลัยการอาชีพพรรณานิคม	๓	๑๑	-	-	๒๔	๑๓	๙	๖๐
วิทยาลัยการอาชีพสว่างแดนดิน	๕	๓๒	๑	๔	๓๗	๔๘	๗	๑๓๔
รวมทั้งสิ้น	๑๘	๑๔๖	๔	๑๐	๑๔๒	๑๒๙	๖๖	๕๓๔

ที่มา : วิทยาลัยเทคนิคสกลนคร (ข้อมูล ณ วันที่ ๓๑ กรกฎาคม ๒๕๖๑)

ตารางที่ ๑.๔.๑.๔ (๒) แสดงจำนวนครูและบุคลากรทางการศึกษาแยกตามสังกัดและวุฒิการศึกษา

สถานศึกษา	ต่ำกว่าปริญญาตรี	ปริญญาตรี	ปริญญาโท	ปริญญาเอก	รวม
วิทยาลัยเทคนิคสกลนคร	๓๑	๑๕๐	๗๙	๔	๒๖๔
วิทยาลัยสารพัดช่างสกลนคร	๑๗	๕๑	๙	-	๗๗
วิทยาลัยการอาชีพพรรณานิคม	๑๔	๓๙	๖	-	๕๙
วิทยาลัยการอาชีพสว่างแดนดิน	๒๒	๘๓	๒๙	-	๑๓๔
รวมทั้งสิ้น	๘๔	๓๒๓	๑๒๓	๔	๕๓๔

ที่มา : วิทยาลัยเทคนิคสกลนคร (ข้อมูล ณ วันที่ ๓๑ กรกฎาคม ๒๕๖๑)

ตารางที่ ๑.๔.๑.๔ (๓) แสดงจำนวนผู้เรียนระดับปวช. และปวส. แยกตามสังกัดอาชีวศึกษาจังหวัดสกลนคร ปี ๒๕๕๙ – ๒๕๖๑

สถานศึกษา	ปี ๒๕๕๙		ปี ๒๕๖๐		ปี ๒๕๖๑	
	ปวช.	ปวส.	ปวช.	ปวส.	ปวช.	ปวส.
วิทยาลัยเทคนิคสกลนคร	๒,๓๘๒	๑,๙๕๕	๓,๔๑๑	๒,๒๖๖	๓,๒๙๓	๒,๒๙๐
วิทยาลัยสารพัดช่างสกลนคร	๑๑๐๘	๓๙๕	๑๐๔๖	๔๒๔	๕๙๙	๒๑๘
วิทยาลัยการอาชีพพรรณานิคม	๕๓๒	๒๗๘	๔๓๐	๒๕๐	๕๖๐	๓๑๕
วิทยาลัยการอาชีพสว่างแดนดิน	๑๘๓๗	๕๘๔	๒๑๗๓	๗๙๑	๒๔๔๗	๑๐๑๓

ตารางที่ ๑.๔.๑.๔ (๔) แสดงอัตราส่วนครูต่อนักเรียนอัตราส่วนนักเรียนต่อห้องเรียนแยกตามสังกัดอาชีวศึกษาจังหวัดสกลนครปี ๒๕๕๙ – ๒๕๖๑

สถานศึกษา	ปี ๒๕๕๙				ปี ๒๕๖๐				ปี ๒๕๖๑			
	ครู:นักเรียน		นักเรียน:ห้อง		ครู:นักเรียน		นักเรียน:ห้อง		ครู:นักเรียน		นักเรียน:ห้อง	
	ปวช.	ปวส.	ปวช.	ปวส.	ปวช.	ปวส.	ปวช.	ปวส.	ปวช.	ปวส.	ปวช.	ปวส.
วิทยาลัยเทคนิคสกลนคร	๑ : ๒๓	๑ : ๓๖	๑ : ๔๐	๑ : ๔๐	๑:๓๓	๑ : ๒๔	๑ : ๔๐	๑ : ๔๐	๑:๑๘	๑:๑๒	๑:๓๕	๑:๓๑
วิทยาลัยสารพัดช่างสกลนคร	๑:๒๕	๑:๑๐	๑:๔๐	๑:๒๐	๑:๓๑	๑:๑๑	๑:๔๐	๑:๒๐	๑:๑๗	๑:๐๖	๑:๒๓	๑:๑๕
วิทยาลัยการอาชีพพรรณานิคม	๑:๓๐	๑:๑๕	๑:๓๕	๑:๒๕	๑:๒๕	๑:๒๐	๑:๓๕	๑:๒๐	๑:๓๕	๑:๒๐	๑:๓๕	๑:๒๐
วิทยาลัยการอาชีพสว่างแดนดิน	๑:๓๐	๑:๑๕	๑:๔๐	๑:๔๐	๑:๔๐	๑:๒๐	๑:๔๐	๑:๔๐	๑:๔๐	๑:๒๐	๑:๔๐	๑:๔๐

ตารางที่ ๑.๔.๑.๔ (๕) แสดงจำนวนผู้สำเร็จการศึกษา ระดับ ปวช. และปวส. แยกตามสังกัดอาชีวศึกษาจังหวัดสกลนครปี ๒๕๕๘ – ๒๕๖๐

สถานศึกษา	ปี ๒๕๕๘		ปี ๒๕๕๙		ปี ๒๕๖๐	
	ปวช.	ปวส.	ปวช.	ปวส.	ปวช.	ปวส.
วิทยาลัยเทคนิคสกลนคร	๔๓๖	๗๒๒	๔๔๒	๘๗๘	๔๖๐	๗๘๙
วิทยาลัยสารพัดช่างสกลนคร	๕๙	๗๓	๕๙	๒๙	๖๒	๖๗
วิทยาลัยการอาชีพพรรณานิคม	๙๑	๖๖	๑๐๖	๙๙	๑๓๘	๑๑๑
วิทยาลัยการอาชีพสว่างแดนดิน	๓๘๕	๒๔๙	๓๘๓	๒๗๑	๖๐๗	๓๘๕

ที่มา : วิทยาลัยเทคนิคสกลนคร (ข้อมูล ณ วันที่ ๓๑ กรกฎาคม ๒๕๖๑)

๑.๔.๑.๕ การศึกษาระดับอุดมศึกษา

มหาวิทยาลัยราชภัฏสกลนคร

มหาวิทยาลัยราชภัฏสกลนคร มีเอกลักษณ์ คือ "การเป็นมหาวิทยาลัยแห่งการให้โอกาส" มี ๕ ภารกิจหลักในการดำเนินงาน ได้แก่ ๑) การผลิตบัณฑิตที่มีคุณภาพและคุณธรรม ๒) วิจัย พัฒนาองค์ความรู้ และถ่ายทอดสู่การพัฒนาท้องถิ่น ๓) ทำนุบำรุงศิลปวัฒนธรรม ทรัพยากรธรรมชาติและสิ่งแวดล้อม ๔) พัฒนาเครือข่ายการเรียนรู้ และ ๕) บริหารจัดการมหาวิทยาลัยให้มีคุณภาพ ปีการศึกษา ๒๕๖๐ เปิดการเรียนการสอน ๖ คณะ ๖๕ หลักสูตร ทั้งภาคปกติและภาคพิเศษ ดังนี้

๑) คณะครุศาสตร์ เปิดการเรียนการสอน ๒๓ หลักสูตร ระดับปริญญาตรี ๑๔ หลักสูตร ได้แก่ หลักสูตรครุศาสตรบัณฑิต สาขาวิชาคณิตศาสตร์ สาขาวิชาฟิสิกส์ สาขาวิชาภาษาอังกฤษ สาขาวิชาภาษาไทย สาขาวิชาวิทยาศาสตร์ สาขาวิชาสังคมศาสตร์ สาขาวิชาเกษตรศาสตร์ สาขาวิชาเคมี สาขาวิชาการศึกษาปฐมวัย สาขาวิชาปฐมวัย สาขาวิชาวิทยาศาสตร์การกีฬา สาขาวิชานวัตกรรมและคอมพิวเตอร์ศึกษา สาขาวิชาอุตสาหกรรมศิลป์และเทคโนโลยี สาขาวิชาการศึกษาพิเศษและภาษาอังกฤษ สาขาวิชาคหกรรมศาสตร์ ระดับปริญญาโท ๕ หลักสูตร ได้แก่ หลักสูตรครุศาสตรมหาบัณฑิต สาขาวิชาการบริหารการศึกษา สาขาวิชาการบริหารและพัฒนาการศึกษา สาขาวิชาการสอนวิทยาศาสตร์ สาขาวิชาการวิจัยและพัฒนาการศึกษา สาขาวิชาวิจัยหลักสูตรและการสอน ระดับปริญญาเอก ๓ หลักสูตร ได้แก่ หลักสูตรครุศาสตรดุษฎีบัณฑิต สาขาวิชาการบริหารการศึกษา หลักสูตรปรัชญาดุษฎีบัณฑิต สาขาวิชาการบริหารและพัฒนาการศึกษา สาขาวิชาวิจัยหลักสูตรและการสอน ระดับประกาศนียบัตร ๑ หลักสูตร ได้แก่ หลักสูตรประกาศนียบัตรบัณฑิตวิชาชีพ

๒) คณะมนุษยศาสตร์และสังคมศาสตร์ เปิดการเรียนการสอน ๑๒ หลักสูตร ระดับปริญญาตรี ๑๑ หลักสูตร ได้แก่ หลักสูตรนิติศาสตรบัณฑิต สาขาวิชานิติศาสตร์ หลักสูตรรัฐศาสตรบัณฑิต สาขาวิชารัฐศาสตร์ หลักสูตรศิลปกรรมศาสตรบัณฑิต สาขาวิชาดนตรี สาขาวิชาศิลปกรรม สาขาวิชาการท่องเที่ยว สาขาวิชาการพัฒนาชุมชน สาขาวิชาภาษาอังกฤษ สาขาวิชาภาษาอังกฤษธุรกิจ สาขาวิชาสารสนเทศศาสตร์ สาขาวิชาภาษาไทยเพื่อการสื่อสาร สาขาวิชาวัฒนธรรมศึกษาเพื่อการพัฒนา ระดับปริญญาโท ๑ หลักสูตร ได้แก่ หลักสูตรศิลปศาสตรมหาบัณฑิต สาขาวิชายุทธศาสตร์การพัฒนา

๓) คณะวิทยาการจัดการ เปิดการเรียนการสอน ๙ หลักสูตร ระดับปริญญาตรี ๗ หลักสูตร ได้แก่ หลักสูตรนิเทศศาสตรบัณฑิต สาขาวิชานิเทศศาสตร์ หลักสูตรบริหารธุรกิจบัณฑิต สาขาวิชาบริหารธุรกิจ สาขาวิชาการจัดการธุรกิจค้าปลีก สาขาวิชาคอมพิวเตอร์ธุรกิจ หลักสูตรบัญชีบัณฑิต สาขาวิชาการบัญชี หลักสูตรรัฐประศาสนศาสตรบัณฑิต สาขาวิชารัฐประศาสนศาสตร์ หลักสูตรเศรษฐศาสตร์บัณฑิต สาขาวิชาเศรษฐศาสตร์ธุรกิจ ระดับปริญญาโท ๑ หลักสูตร ได้แก่ หลักสูตรรัฐประศาสนศาสตรมหาบัณฑิต สาขาวิชารัฐประศาสนศาตร์ ระดับปริญญาเอก ๑ หลักสูตร ได้แก่ หลักสูตรปรัชญาดุษฎีบัณฑิต สาขาวิชาการบริหารการพัฒนา

๔) คณะวิทยาศาสตร์และเทคโนโลยี เปิดการเรียนการสอน ๑๑ หลักสูตร ระดับปริญญาตรี ๘ หลักสูตร ได้แก่ หลักสูตรวิทยาศาสตรบัณฑิต สาขาวิชาชีววิทยา สาขาวิชาฟิสิกส์ สาขาวิชาวิทยาการคอมพิวเตอร์ สาขาวิชาวิทยาศาสตร์สิ่งแวดล้อม สาขาวิชาเคมี สาขาวิชาเทคโนโลยีสารสนเทศ สาขาวิชาคณิตศาสตร์ สาขาวิชาสาธารณสุขศาสตร์ ระดับปริญญาโท ๒ หลักสูตร ได้แก่ หลักสูตรวิทยาศาสตร์มหาบัณฑิต สาขาวิชาฟิสิกส์ สาขาวิชาวิทยาการสารสนเทศและเทคโนโลยี ระดับปริญญาเอก ๑ หลักสูตร ได้แก่ หลักสูตรปรัชญาดุษฎีบัณฑิต สาขาวิชาฟิสิกส์

๕) คณะเทคโนโลยีการเกษตร เปิดการเรียนการสอนระดับปริญญาตรี ๗ หลักสูตร ได้แก่ หลักสูตรวิทยาศาสตรบัณฑิต สาขาวิชาบริหารธุรกิจการเกษตร สาขาวิชาพืชศาสตร์ สาขาวิชาวิทยาศาสตร์และเทคโนโลยีการอาหาร สาขาวิชาสัตวศาสตร์ สาขาวิชาเทคนิคการสัตวแพทย์ สาขาวิชาเทคโนโลยีการเกษตร สาขาวิชาการประมง

๖) คณะเทคโนโลยีอุตสาหกรรม เปิดการเรียนการสอนระดับปริญญาตรี ๖ หลักสูตร ได้แก่ หลักสูตรเทคโนโลยีบัณฑิต สาขาวิชาเทคโนโลยีไฟฟ้าและอิเล็กทรอนิกส์ (๒ ปี) สาขาวิชาเทคโนโลยีอุตสาหกรรม (๒ ปี) สาขาวิชาไฟฟ้าและอิเล็กทรอนิกส์ (๔ ปี) สาขาวิชาเทคโนโลยีอุตสาหกรรม (๔ ปี) สาขาวิชาเทคโนโลยีก่อสร้างและเทคโนโลยีสถาปัตยกรรม (๔ ปี) สาขาวิชาเทคโนโลยีเครื่องกลและเทคโนโลยีการผลิต (๔ ปี)

ตารางที่ ๑.๔.๑.๕ (๑) แสดงจำนวนบุคลากรทั้งหมด มหาวิทยาลัยราชภัฏสกลนคร จำแนกตามประเภทบุคลากร

ประเภทบุคลากร	จำนวน	ร้อยละ
บุคลากรสายวิชาการ	๔๓๖	๔๗.๔๔
ข้าราชการพลเรือนในสถาบันอุดมศึกษา	๑๑๖	๑๒.๖๒
พนักงานมหาวิทยาลัย	๒๗๖	๓๐.๐๓
อาจารย์พิเศษประจำ	๔๔	๔.๗๙
บุคลากรสายสนับสนุนวิชาการ	๔๘๓	๕๒.๕๖
ข้าราชการพลเรือนในสถาบันอุดมศึกษา	๑๐	๑.๐๙
พนักงานมหาวิทยาลัย	๒๒๓	๒๔.๒๗
พนักงานราชการ	๒๘	๓.๐๕
ลูกจ้างประจำ	๑๒	๑.๓๑
ลูกจ้างชั่วคราว(รายเดือน/รายวัน)	๒๑๐	๒๒.๘๕
รวม	๙๑๙	๑๐๐.๐๐

ที่มา: งานบริหารบุคคลและนิติการ มหาวิทยาลัยราชภัฏสกลนคร (ข้อมูล ณ วันที่ ๒๐ มิถุนายน ๒๕๖๑)

ตารางที่ ๑.๔.๑.๕ (๒) แสดงจำนวนนักศึกษาใหม่ มหาวิทยาลัยราชภัฏสกลนคร ปีการศึกษา ๒๕๕๘ - ๒๕๖๐

ระดับการศึกษา	๒๕๕๙		รวม	๒๕๖๐		รวม	๒๕๖๑		รวม
	ภาคปกติ	ภาคพิเศษ		ภาคปกติ	ภาคพิเศษ		ภาคปกติ	ภาคพิเศษ	
ปริญญาตรี ๒ ปี	-	๑๖๔	๑๖๔	-	๔๓	๔๓	-	-	-
ปริญญาตรี ๔ ปี	๒,๑๔๖	๑๔๓	๒,๒๘๙	๒,๑๙๕	๒๕๘	๒,๔๕๓	๑,๕๔๑	๓๓๘	๑,๘๗๙
ปริญญาตรี ๕ ปี	๒๖๘	-	๒๖๘	๓๙๔	-	๓๙๔	๔๑๓	-	๔๑๓
ป.บัณฑิตวิชาชีพครู	-	๑๘๐	๑๘๐	-	๑๘๐	๑๘๐	-	-	-
ปริญญาโท	๑๒	๑๖๘	๑๘๐	๓	๑๙๒	๑๙๕	-	๑๕๔	๑๕๔
ปริญญาเอก	๒๓	๒๖	๔๙	๒	๒๔	๒๖	-	๒๑	๒๑
รวม	๒,๔๔๙	๖๘๑	๓,๑๓๐	๒,๕๙๔	๖๙๗	๓,๒๙๑	๑,๙๕๔	๕๑๓	๒,๔๖๗

ที่มา : มหาวิทยาลัยราชภัฏสกลนคร (ข้อมูล ณ วันที่ ๗ กันยายน ๒๕๖๑)

ตารางที่ ๑.๔.๑.๕ (๒) แสดงจำนวนนักศึกษาทั้งหมดมหาวิทยาลัยราชภัฏสกลนครปีการศึกษา ๒๕๕๙ – ๒๕๖๑ จำแนกตามระดับการศึกษา

ระดับการศึกษา	๒๕๕๙		รวม	๒๕๖๐		รวม	๒๕๖๑		รวม
	ภาคปกติ	ภาคปกติ		ภาคปกติ	ภาคพิเศษ		ภาคปกติ	ภาคพิเศษ	
ปริญญาตรี ๒ ปี	๓๔๔	๔๕๙	๘๐๓	๓๒๓	๓๗๙	๗๐๒	-	๑๓	๑๓
ปริญญาตรี ๔ ปี	๘,๓๐๖	๑,๑๘๒	๙,๔๘๘	๘,๑๘๘	๘๔๕	๙,๐๓๓	๖,๙๓๘	๘๓๘	๗,๗๗๖
ปริญญาตรี ๕ ปี	๒,๕๔๖	๓๖	๒,๕๘๒	๒,๓๒๓	-	๒,๓๒๓	๑,๙๙๑	-	๑,๙๙๑
ป.บัณฑิตวิชาชีพครู	-	๒๒๐	๒๒๐	-	๓๙๑	๓๙๑	-	๑๘๙	๔๘๙
ปริญญาโท	๑๒	๖๒๗	๖๓๙	๑๐	๖๔๐	๖๕๐	๒	๔๔๓	๔๔๕
ปริญญาเอก	๒๓	๑๙๓	๒๑๒	๒๑	๑๗๗	๑๙๘	๑๔	๑๕๔	๑๖๘
รวม	๑๑,๒๓๑	๒,๗๑๗	๑๓,๙๔๘	๑๐,๘๖๕	๒,๔๓๒	๑๓,๒๙๗	๘,๙๔๔	๑,๖๓๗	๑๐,๕๘๒

ที่มา : มหาวิทยาลัยราชภัฏสกลนคร (ข้อมูล ณ วันที่ ๗ กันยายน ๒๕๖๑)

ตารางที่ ๑.๔.๑.๕ (๓) แสดงจำนวนนักเรียนโรงเรียนวิถีธรรมแห่งมหาวิทยาลัยราชภัฏสกลนคร ปีการศึกษา ๒๕๕๗ – ๒๕๖๐

ระดับชั้น	ปีการศึกษา		
	๒๕๕๙	๒๕๖๐	๒๕๖๑
อนุบาล ๑	๒๕	๒๗	๒๕
อนุบาล ๒	๒๔	๒๕	๒๕
อนุบาล ๓	๒๓	๒๓	๒๕
ชั้นประถมศึกษา ๑	๒๕	๒๕	๒๕
ชั้นประถมศึกษา ๒	๒๒	๒๔	๒๗
ชั้นประถมศึกษา ๓	๒๒	๒๔	๒๔
ชั้นประถมศึกษา ๔	๒๑	๒๒	๒๙
ชั้นประถมศึกษา ๕	-	๑๘	๒๓
ชั้นประถมศึกษา ๖	-	-	๒๔
รวม	**๑๖๒**	**๑๘๘**	**๒๒๗**

ที่มา : มหาวิทยาลัยราชภัฏสกลนคร (ข้อมูล ณ วันที่ ๗ กันยายน ๒๕๖๑)

ตารางที่ ๑.๔.๑.๕ (๔) แสดงจำนวนนักศึกษาที่สำเร็จการศึกษา มหาวิทยาลัยราชภัฏสกลนคร ปีการศึกษา ๒๕๕๘ – ๒๕๖๐ จำแนกตามระดับการศึกษา

ระดับการศึกษา	๒๕๕๘			๒๕๕๙			๒๕๖๐		
	ภาคปกติ	ภาคพิเศษ	รวม	ภาคปกติ	ภาคพิเศษ	รวม	ภาคปกติ	ภาคพิเศษ	รวม
ปริญญาตรี ๒ ปี	-	๓๔	๓๔	-	-		-	๓๔	๓๔
ปริญญาตรี ๔ ปี	๘๐๓	๓๙๖	๑,๑๙๙	๑,๕๓๑	๓๔๓	๑,๘๗๔	๑,๙๖๑	๒๗๒	๒,๒๓๓
ปริญญาตรี ๕ ปี	๑,๑๔๔	๓๓๙	๑,๔๘๓	๕๒๑	๑๑	๕๓๒	๖๐๒	๕	๖๐๗
ป.บัณฑิตวิชาชีพครู	-	๑๔๘	๑๔๘	-	๑๗๖	๑๗๖	-	๑๗๙	๑๗๙
ปริญญาโท	-	๑๒	๑๒	-	๑๔๘	๑๔๘	๒	๑๗๕	๑๗๗
ปริญญาเอก	-	๓	๓	๔	๓๑	๓๕	๔	๒๙	๓๓
รวม	๑,๙๔๗	๙๓๒	๒,๘๗๙	๒,๐๕๖	๗๐๙	๒,๗๖๕	๒,๕๖๙	๖๙๔	๓,๒๖๓

ที่มา : มหาวิทยาลัยราชภัฏสกลนคร (ข้อมูล ณ วันที่ ๗ กันยายน ๒๕๖๑)

ตารางที่ ๑.๔.๑.๕ (๕) แสดงร้อยละของบัณฑิตปริญญาตรีที่ได้งานทำหรือประกอบอาชีพอิสระภายใน ๑ ปี มหาวิทยาลัยราชภัฏสกลนคร ปีการศึกษา ๒๕๕๗ – ๒๕๕๙

รายการ	๒๕๕๗	๒๕๕๘	๒๕๕๙
ร้อยละของบัณฑิตปริญญาตรีที่ได้งานทำหรือประกอบอาชีพอิสระภายใน ๑ ปี	๘๒.๗๕	๘๗.๐๕	๘๕.๒๐

ที่มา : มหาวิทยาลัยราชภัฏสกลนคร (ข้อมูล ณ วันที่ ๗ กันยายน ๒๕๖๑)

จุดเด่นของมหาวิทยาลัยราชภัฏสกลนคร

๑. ด้านการผลิตบัณฑิต มหาวิทยาลัยราชภัฏสกลนครเป็นสถาบันอุดมเพื่อพัฒนาท้องถิ่น โดยมุ่งเน้นในการพัฒนานักศึกษาและผลิตบัณฑิตที่มีลักษณะเป็นอัตลักษณ์และจุดเด่นของมหาวิทยาลัย ๔ ด้าน ได้แก่ ๑) บัณฑิตเป็นคนดี มีจิตสาธารณะ และมีทักษะวิชาชีพ ๒) นักศึกษามีความคิดสร้างสรรค์ ใฝ่รู้ สู้งาน ๓) นักศึกษามีระเบียบวินัย รู้จักหน้าที่ มีความรับผิดชอบ ตรงต่อเวลา และทำงาน ด้วยความทุ่มเท ๔) นักศึกษามีคุณธรรม จริยธรรม มีความซื่อสัตย์สุจริตมีความภาคภูมิใจในองค์กรมีความตระหนักต่อสิ่งแวดล้อม ตามความต้องการของตลาดแรงงาน และพร้อมอยู่ในประชาคมอาเซียน

๒. ด้านการวิจัย มีผลงานวิจัยเพื่อท้องถิ่น Community Based Research (CBR) ที่โดดเด่น โดยการบูรณาการพันธกิจหลักของมหาวิทยาลัย การวิจัย บริการวิชาการ การเรียนการสอน การทำนุบำรุงศิลปวัฒนธรรม เกิดการขับเคลื่อนการพัฒนาร่วมกับชุมชน ในการแก้ปัญหาในด้านการศึกษา เศรษฐกิจและสังคม วัฒนธรรม สุขภาพ ทรัพยากรธรรมชาติและสิ่งแวดล้อม ร่วมกับชุมชน ในรูปแบบ “เต่างอยโมเดล” เกิดเป็น “ชุมชนต้นแบบ” พัฒนาและต่อยอดการดำเนินงานขยายผลสู่ชุมชนใกล้เคียง เช่น การเพิ่มคุณค่าและมูลค่ามะเขือเทศโดยกระบวนการแปรรูปเพื่อสร้างผลิตภัณฑ์ชุมชน การพัฒนารูปแบบระบบการจัดสวัสดิการชุมชน การพัฒนาแนวทางการบริหารจัดการน้ำเพื่อการเกษตรที่เหมาะสมการสร้างการเรียนรู้เพื่อการป้องกันโรคพยาธิใบไม้ตับและการฟื้นฟูภูมิปัญญาการแพทย์พื้นบ้านโดยการมีส่วนร่วมระหว่างชุมชนและภาคีเครือข่าย เป็นต้น มีศูนย์ครามที่เกิดจากความสนใจของนักวิจัยและความร่วมมือกับชุมชนท้องถิ่น ได้วางเป้าหมายในการศึกษาวิจัยและบริการวิชาการเพื่อฟื้นฟูและยกระดับผ้าย้อมคราม ครบตามห่วงโซ่อุปทาน โดยการบูรณาการองค์ความรู้ทางวิทยาศาสตร์ สังคมและวัฒนธรรมโดยการบูรณาการความร่วมมือร่วมกับหน่วยงานภาครัฐ เอกชน ประชาชน เพื่อสร้างครามให้มีความเป็นอัตลักษณ์ของจังหวัดสกลนคร มีศูนย์ความเป็นเลิศด้านพลังงานทางเลือกที่มีผลงานวิจัยที่สามารถพัฒนานวัตกรรมใหม่ๆ โดยเฉพาะด้านพลังงานทางเลือก (เทอร์โมอิเล็กทริก) สู่ระดับชาติ และระดับนานาชาติมีการบูรณาการงานวิจัยกับการบริการวิชาการ และการเรียนการสอนอย่างเป็นรูปธรรม มีการถ่ายทอดองค์ความรู้จากการวิจัยสู่การผลิตและพัฒนานวัตกรรมใหม่ๆ

๓. ด้านการบริการวิชาการ ตามยุทธศาสตร์การบริการวิชาการของมหาวิทยาลัยราชภัฏสกลนคร มีหลักสูตร ๑ บริการชุมชน ทำให้แต่ละหลักสูตรสามารถนำองค์ความรู้ในแต่ละสาขาวิชาไปสู่การถ่ายทอดให้บริการแก่ชุมชน เพื่อสร้างความเข้มแข็งให้ชุมชนในพื้นที่มากขึ้น โดยมีระบบและกลไกการบริการทางวิชาการอย่างมีศักยภาพ โดยเป็นศูนย์กลางถ่ายทอดความรู้ให้กับท้องถิ่น จังหวัด กลุ่มจังหวัด และกลุ่มประเทศอาเซียน มีการสร้างความร่วมมือทางวิชาการกับประเทศในอนุภูมิภาคลุ่มน้ำโขง และบูรณาการกับการเรียนการสอนและการวิจัยอย่างเป็นรูปธรรม รวมทั้งมีการกำหนดพื้นที่ในการให้บริการวิชาการตามความต้องการของชุมชนการให้บริการที่สำคัญ เช่น การพัฒนาอาชีพและการส่งเสริมการเกษตร การจัดการขยะชุมชน การฝึกอบรมหลักสูตรมัคคุเทศก์เฉพาะ (ต่างประเทศ-เฉพาะพื้นที่) ให้กับประชาชนที่สนใจในจังหวัดสกลนคร เพื่อใช้ในการประกอบอาชีพ เป็นต้น ผลงานเด่นในปีงบประมาณ พ.ศ. ๒๕๕๙ ที่ได้รับสนับสนุนงบประมาณรายจ่ายจากจังหวัดสกลนครในการแก้ปัญหาวัชพืชชายฝั่งโดยได้ดำเนินงานโครงการพัฒนาหนองหารเพื่อส่งเสริมการท่องเที่ยวเชิงนิเวศน์ : เกษตรกรรมลอยน้ำ ร่วมกับชุมชนบ้านน้ำพุ ตำบลบ้านแป้น อำเภอโพนนาแก้ว จังหวัดสกลนคร รวมทั้งได้มีการต่อยอด และขยายผลการดำเนินงานโดยใช้งบประมาณมหาวิทยาลัยราชภัฏสกลนคร ปีงบประมาณ พ.ศ. ๒๕๖๐ ดำเนินโครงการพัฒนาการท่องเที่ยวโดยชุมชนรอบหนองหาร ร่วมกับชุมชนบ้านแป้น ตำบลบ้านแป้น อำเภอโพนนาแก้ว จังหวัดสกลนคร เป็นต้น

๔. ด้านการทำนุบำรุงศาสนา ศิลปะและวัฒนธรรม มหาวิทยาลัยมีระบบและกลไกในการทำนุบำรุงศิลปะและวัฒนธรรม มีการอนุรักษ์ สืบสาน ศึกษา ค้นคว้า วิจัย และเผยแพร่องค์ความรู้ด้านภาษา ศิลปะและวัฒนธรรม มีเครือข่ายความร่วมมือด้านการอนุรักษ์และส่งเสริมศิลปวัฒนธรรมอีสาน ภูมิปัญญาท้องถิ่น มีการสร้างความร่วมมือทางวิชาการกับหน่วยงานภายนอกทั้งภาครัฐและภาคเอกชน ทุกปีมหาวิทยาลัยราชภัฏสกลนครร่วมกับสภาวัฒนธรรมจังหวัดสกลนคร ทั้ง ๑๘ อำเภอ องค์การบริหารส่วนจังหวัดจัดงานมหกรรมภูมิปัญญาพื้นบ้าน “มูนมังอีสาน” ซึ่งมีการประชุมวิชาการร่วมกับเครือข่ายทางด้านภาษา ศิลปวัฒนธรรม จัดแสดงศิลปวัฒนธรรมพื้นเมืองของจังหวัดสกลนครและประเทศเพื่อนบ้าน แข่งขันภูมิปัญญาพื้นบ้านในแขนงต่างๆ รวมทั้งจัดนิทรรศการของกลุ่มชาติพันธุ์ในจังหวัดสกลนคร ประเทศกลุ่มอนุภูมิภาคลุ่มน้ำโขงและกลุ่มประเทศอาเซียน และนำไปใช้เป็นฐานข้อมูลใน “พิพิธภัณฑ์เมืองสกลนคร” ณ มหาวิทยาลัยราชภัฏสกลนคร ในการรวบรวม จัดเก็บและแสดงศิลปวัฒนธรรมเชื่อมโยงกับวิถีชีวิตของคนในท้องถิ่นและประเทศเพื่อนบ้านและพัฒนาให้เป็นแหล่งเรียนรู้ของท้องถิ่นและประเทศเพื่อนบ้านอาเซียน และบูรณาการงานศิลปวัฒนธรรมร่วมกับงานวิชาการทางด้านภาษาและงานวิเทศสัมพันธ์ โดยเปิดศูนย์ลาวศึกษา ศูนย์เวียดนามศึกษา ศูนย์จีนศึกษา และศูนย์ไทยศึกษา ณ จังหวัดกวางตรี ประเทศเวียดนาม รวมทั้งมีความร่วมมือกับสถานศึกษาในลาว เวียดนาม และจีน

มหาวิทยาลัยเกษตรศาสตร์ วิทยาเขตเฉลิมพระเกียรติ จังหวัดสกลนคร

มหาวิทยาลัยเกษตรศาสตร์ วิทยาเขตเฉลิมพระเกียรติ จังหวัดสกลนคร เป็นสถาบันอุดมศึกษาในกำกับของรัฐ ที่มีการบริหารการจัดการอิสระแยกจากระบบราชการ แต่ยังได้รับเงินอุดหนุนทั่วไปที่รัฐจัดสรรให้เป็นรายปีโดยตรง เพื่อใช้จ่ายตามความจำเป็นในการดำเนินการตามวัตถุประสงค์ของมหาวิทยาลัย มีคณะวิชาที่เปิดสอน จำนวน ๔ คณะ ดังนี้

๑. คณะทรัพยากรธรรมชาติและอุตสาหกรรมเกษตร

๒. คณะวิทยาศาสตร์และวิศวกรรมศาสตร์

๓. คณะศิลปศาสตร์และวิทยาการจัดการ

๔. คณะสาธารณสุขศาสตร์

ปัจจุบันมหาวิทยาลัยมหาวิทยาลัยเกษตรศาสตร์ วิทยาเขตเฉลิมพระเกียรติ จังหวัดสกลนคร มีการจัดการเรียนการสอนระดับปริญญาตรี และปริญญาโท รวม ๓๑ หลักสูตร โดยแบ่งการจัดการเรียนการสอนออกเป็น ระดับปริญญาตรี ๒๖ หลักสูตร และระดับปริญญาโท จำนวน ๕ หลักสูตร

ตารางที่ ๑.๔.๑.๕ (๖) แสดงจำนวนนิสิตมหาวิทยาลัยเกษตรศาสตร์ วิทยาเขตเฉลิมพระเกียรติจังหวัดสกลนคร

ระดับปีการศึกษา	๒๕๕๘	๒๕๕๙	๒๕๖๐
ปริญญาตรี	๕,๘๔๗	๖,๗๙๗	๖,๕๗๒
ปริญญาโท	๓๙๕	๑๐๓	๑๗๖
รวม	๖,๒๔๒	๖,๙๐๐	๖,๗๔๙

ที่มา : ม.เกษตรศาสตร์ วิทยาเขตเฉลิมพระเกียรติ จังหวัดสกลนคร (ข้อมูล ณ วันที่ ๒๕ พ.ค. ๒๕๖๑)

ตารางที่ ๑.๔.๑.๕ (๗) แสดงจำนวนผู้สำเร็จการศึกษา

ระดับการศึกษา	๒๕๕๗	๒๕๕๘	๒๕๕๙
ปริญญาตรี	๗๒๕	๘๘๖	๑,๒๗๘
ปริญญาโท	๔๕	๒๘	๘๘
รวม	๗๗๐	๙๑๔	๑,๓๖๖

ที่มา : ม.เกษตรศาสตร์ วิทยาเขตเฉลิมพระเกียรติ จังหวัดสกลนคร (ข้อมูล ณ วันที่ ๒๕ พ.ค. ๒๕๖๑)

ตารางที่ ๑.๔.๑.๕ (๘) แสดงร้อยละภาวะการมีงานทำของบัณฑิตรุ่นปีการศึกษา ๒๕๕๖-๒๕๕๘

คณะ	ร้อยละบัณฑิตที่มีงานทำแล้ว (%)		
	ปีการศึกษา	ปีการศึกษา	ปีการศึกษา
ทรัพยากรธรรมชาติและ	๘๗.๓๖	๙๐.๑๘	๙๐.๓๕
วิทยาศาสตร์และ	๙๑.๔๖	๙๑.๕๓	๙๐.๐๐
ศิลปศาสตร์และวิทยาการจัดการ	๘๒.๐๗	๘๓.๓๓	๘๕.๕๔
สาธารณสุขศาสตร์	๘๑.๒๐	๘๑.๖๗	๘๒.๗๓
รวม	๘๖.๑๕	๘๖.๘๒	๘๗.๒๐

ที่มา : ม.เกษตรศาสตร์ วิทยาเขตเฉลิมพระเกียรติ จังหวัดสกลนคร (ข้อมูล ณ วันที่ ๒๐ ก.ค. ๒๕๖๐)

ตารางที่ ๑.๔.๑.๕ (๙) แสดงจำนวนบุคลากร มหาวิทยาลัยเกษตรศาสตร์ฯ

ประเภทบุคลากร	๒๕๕๘	๒๕๕๙	๒๕๖๐	๒๕๖๑
ข้าราชการ	๘	๕	๓	๒
พนักงาน	๕๓๕	๕๔๘	๕๕๒	๕๕๑
ลูกจ้างชาวต่างประเทศ	๒	๓	๓	๓
ผู้ทรงคุณวุฒิพิเศษ	๖	๗	๙	๕
ผู้มีความรู้	๔	๔	๔	๔
รวม	๕๕๕	๕๖๗	๕๗๑	๕๖๕

ที่มา : ม.เกษตรศาสตร์ วิทยาเขตเฉลิมพระเกียรติ จังหวัดสกลนคร (ข้อมูล ณ วันที่ ๒๕ พ.ค. ๒๕๖๑)

ตารางที่ ๑.๔.๑.๕ (๑๐) แสดงจำนวนอาจารย์ประจำ มหาวิทยาลัยเกษตรศาสตร์ ฯ

คณะ	๒๕๕๘	๒๕๕๙	๒๕๖๐	๒๕๖๑
ทรัพยากรธรรมชาติและ	๔๘	๔๘	๔๙	๕๑
วิทยาศาสตร์และ	๘๙	๙๐	๙๑	๘๗
ศิลปศาสตร์และวิทยาการจัดการ	๗๗	๘๑	๘๒	๘๐
สาธารณสุขศาสตร์	๒๒	๒๒	๒๔	๒๒
รวม	๒๓๖	๒๔๑	๒๔๖	๒๔๐

ที่มา : ม.เกษตรศาสตร์ วิทยาเขตเฉลิมพระเกียรติ จังหวัดสกลนคร (ข้อมูล ณ วันที่ ๒๕ พ.ค. ๒๕๖๑)

มหาวิทยาลัยเกษตรศาสตร์ เป็นสถาบันการศึกษาที่มีองค์ความรู้ และความเชี่ยวชาญด้านศาสตร์ต่างๆ โดยเฉพาะด้านการเกษตร อีกทั้งเป็น ๑ ใน ๙ ของมหาวิทยาลัยวิจัยแห่งชาติ มีผลงานวิจัยและนวัตกรรมต่างๆ ที่เกิดจากบูรณาการความรู้จากบุคลากรทุกภาคส่วนของมหาวิทยาลัย และนิสิตไปต่อยอดเทคโนโลยีที่ตอบสนองตรงตามความต้องการของภาคอุตสาหกรรม และยกระดับความเป็นอยู่ของชุมชน อาทิ เครื่องผลิตก้อนเห็ด พันธุ์ข้าวโพดสำหรับอุตสาหกรรมอาหารและอาหารสัตว์ เครื่องสีข้าวชุมชน ระบบกล้อง CCTV อัจฉริยะ การพัฒนาถนนย่านเมืองเก่า ถนนผ้าคราม ให้เป็นแหล่งเศรษฐกิจแห่งใหม่ของจังหวัดสกลนคร เป็นต้น ซึ่งแสดงให้ถึงศักยภาพของหน่วยงาน และองค์ความรู้ที่สามารถนำไปใช้ประโยชน์ต่อสังคมได้อย่างแท้จริง

มหาวิทยาลัยเทคโนโลยีราชมงคลอีสาน วิทยาเขตสกลนคร

มหาวิทยาลัยเทคโนโลยีราชมงคลอีสาน วิทยาเขตสกลนคร เปิดหลักสูตรสอน ๒ คณะ ดังนี้

๑. คณะอุตสาหกรรมและเทคโนโลยี เปิดการเรียนการสอน ภาคปกติ และภาคสมทบมีจำนวนหลักสูตร ได้แก่ หลักสูตร ๒ ปี รับผู้จบ ม.๖ หรือเทียบเท่า ภาคปกติ สาขาไฟฟ้า อิเล็กทรอนิกส์ เทคนิคคอมพิวเตอร์ ช่างโยธา ช่างยนต์ ออกแบบการผลิต การบัญชี คอมพิวเตอร์ธุรกิจ การจัดการทั่วไป และการตลาด

หลักสูตร ๔ – ๕ ปี รับผู้จบม.๖ หรือเทียบเท่า ภาคปกติ

๑) หลักสูตรวิศวกรรมศาสตรบัณฑิต (วศ.บ.) สาขาวิศวกรรมโยธา วิศวกรรมไฟฟ้า วิศวกรรมคอมพิวเตอร์ วิศวกรรมเครื่องกล และวิศวกรรมอุตสาหการ

๒) หลักสูตรบัญชีบัณฑิต (บช.บ) สาขาการบัญชี

๓) หลักสูตรบริหารธุรกิจบัณฑิต (บธ.บ.) สาขาการตลาด ระบบสารสนเทศทางคอมพิวเตอร์-พัฒนาซอฟต์แวร์ และจัดการ-การจัดการทั่วไป

๔) หลักสูตรศิลปศาสตรบัณฑิต (ศศ.บ.) สาขาภาษาอังกฤษเพื่อการสื่อสารสากล

๕) หลักสูตรครุศาสตร์อุตสาหกรรมบัณฑิต (ค.อ.บ.) ๕ปี สาขาวิศวกรรมอิเล็กทรอนิกส์และโทรคมนาคม

หลักสูตร ๒ - ๓ ปี รับผู้จบ ปวส. โดยการเทียบโอนผลการเรียน

๑) หลักสูตรอุตสหกรรมศาสตรบัณฑิต (อส.บ.) ต่อเนื่อง ๒ ปี สาขาเทคโนโลยีอุตสาหการ (อส.บ. ภาคปกติ) เทคโนโลยีไฟฟ้า (อส.บ. ภาคปกติ) เทคโนโลยีอิเล็กทรอนิกส์ (อส.บ. ภาคปกติ,สมทบ) เทคโนโลยีเครื่องกล (อส.บ. ภาคปกติ)

๒) หลักสูตรบัญชีบัณฑิต (บช.บ.) เทียบโอน ๒ ปี สาขาบัญชีบัณฑิต (บช.บ. ภาคปกติ,สมทบ)

๓) หลักสูตรบริหารธุรกิจบัณฑิต (บช.บ.) เทียบโอน ๒ ปี (บธ.บ. ภาคปกติ,สมทบ) สาขาระบบสารสนเทศทางคอมพิวเตอร์-พัฒนาซอฟแวร์ (บธ.บ.) การจัดการ-การจัดการทั่วไป (บธ.บ.) และการตลาด (บธ.บ.)

๔) หลักสูตรวิศวกรรมศาสตรบัณฑิต (วศ.บ.) เทียบโอน ๓ ปี สาขาวิศวกรรมโยธา (วศ.บ. ภาคปกติ) วิศวกรรมคอมพิวเตอร์ (วศ.บ. ภาคปกติ,สมทบ) วิศวกรรมอิเล็กทรอนิกส์ และโทรคมนาคม (คอ.บ. ภาคปกติ) วิศวกรรมเครื่องกล (ภาคปกติ) และวิศวกรรมไฟฟ้า (วศ.บ. ภาคสมทบ)

๕) หลักสูตรบริหารธุรกิจบัณฑิต (บช.ม.) ๒ ปี (บธ.ม. ภาคสมทบ) สาขาบริหารธุรกิจมหาบัณฑิต สาขาวิชาการ- จัดการทั่วไป (บธ.ม.)

๖) หลักสูตรวิศวกรรมศาสตรมหาบัณฑิต (วศ.ม.) ๒ ปี (วศ.ม. ภาคสมทบ) สาขาวิศวกรรมศาสตรมหาบัณฑิต สาขาวิชาเทคโนโลยีวิศวกรรม

๒. คณะทรัพยากรธรรมชาติ เปิดการเรียนการสอน มีจำนวนหลักสูตร ได้แก่

หลักสูตร ๔ ปี รับผู้จบม.๖ หรือเทียบเท่า (ภาคปกติ) สาขาพืชศาสตร์ (วท.บ.) ประมง (วท.บ.) สัตวศาสตร์ (วท.บ.) วิทยาศาสตร์และเทคโนโลยีการอาหาร (วท.บ.) ผลิตภัณฑ์ธรรมชาติเพื่อสุขภาพและความงาม (วท.บ.) การแพทย์แผนไทย (พท.บ.)

หลักสูตร ๒ ปี รับผู้จบ ปวส. หรือเทียบเท่า โดยการเทียบโอนผลการเรียน สาขา พืชศาสตร์ (วท.บ ภาคปกติ) ประมง (วท.บ. ภาคปกติ) สัตวศาสตร์ (วท.บ. ภาคปกติ) วิทยาศาสตร์ และเทคโนโลยีการอาหาร (วท.บ. ภาคปกติ) และการแพทย์แผนไทย (พท.บ. ภาคพิเศษ)

หลักสูตรวิทยาศาสตร์มหาบัณฑิต (วท.ม.) ๒ ปี (วท.ม. ภาคปกติ) สาขาวิทยาศาสตร์มหาบัณฑิต สาขาเทคโนโลยีการผลิตสัตว์

หลักสูตร

ปีการศึกษา ๒๕๖๑ มหาวิทยาลัยเทคโนโลยีราชมงคลอีสาน วิทยาเขตสกลนคร จัดการเรียนการสอน ๔ ระดับ คือ ระดับประกาศนียบัตรวิชาชีพ (ปวช.), ระดับประกาศนียบัตรวิชาชีพชั้นสูง (ปวส.), ระดับปริญญาตรี และระดับปริญญาโท รวมหลักสูตรทั้งสิ้น ๔๔ หลักสูตร ตามรายละเอียด ดังนี้

- ประกาศนียบัตรวิชาชีพ (ปวช.) จำนวน ๔ หลักสูตร
- ประกาศนียบัตรวิชาชีพชั้นสูง (ปวส.) จำนวน ๑๑ หลักสูตร
- ปริญญาตรี จำนวน ๒๔ หลักสูตร
- ปริญญาโท จำนวน ๕ หลักสูตร

ตารางที่ ๑.๔.๑.๕ (๑๑) แสดงจำนวนนักศึกษามหาวิทยาลัยเทคโนโลยีราชมงคลอีสาน วิทยาเขตสกลนคร

ระดับการศึกษา	๒๕๕๗	๒๕๕๘	๒๕๕๙	๒๕๖๐
ประกาศนียบัตรวิชาชีพชั้นสูง (ปวช.)	-	-	๒๗๑	๒๒๖
ประกาศนียบัตรวิชาชีพชั้นสูง (ปวส.)	๕๑๐	๖๖๑	๗๒๙	๖๒๒
ปริญญาตรี	๓,๐๐๓	๒,๙๗๑	๒,๖๔๙	๒,๒๑๖
ปริญญาโท	๓๘	๔๑	๗	๑๒
รวม	๓,๕๕๑	๓,๖๓๑	๓,๒๕๖	๓,๐๙๖

ที่มา : มหาวิทยาลัยเทคโนโลยีราชมงคลอีสาน วิทยาเขตสกลนคร (ข้อมูล ณ วันที่ ๕ กรกฎาคม ๒๕๖๑)

ตารางที่ ๑.๔.๑.๕ (๑๒) แสดงจำนวนผู้สำเร็จการศึกษา

ระดับการศึกษา	๒๕๕๗	๒๕๕๘	๒๕๕๙	๒๕๖๐
ประกาศนียบัตรวิชาชีพชั้นสูง (ปวส.)	๑๘๕	๕๗	๒๓๐	๒๗๓
ปริญญาตรี	๘๔๔	๖๓๖	๙๗๕	๗๔๓
ปริญญาโท	๗	๑๘	๓๐	๑
รวม	๑,๐๓๖	๗๑๑	๑,๒๓๕	๑,๐๑๗

ที่มา : มหาวิทยาลัยเทคโนโลยีราชมงคลอีสาน วิทยาเขตสกลนคร (ข้อมูล ณ วันที่ ๕ กรกฎาคม ๒๕๖๑)

ตารางที่ ๑.๔.๑.๕ (๑๓) แสดงร้อยละนักศึกษาที่มีงานทำแล้ว (%) ปี ๒๕๕๗ - ๒๕๕๙

ระดับการศึกษา	๒๕๕๘	๒๕๕๙	๒๕๖๐
คณะอุตสาหกรรมและเทคโนโลยี	๗๑.๘๘	-	๔๕.๙๗
คณะทรัพยากรธรรมชาติ	๕๑.๓๔	-	๔๓.๗๐
รวม	๖๕.๘๔		๔๔.๑๘

ที่มา : มหาวิทยาลัยเทคโนโลยีราชมงคลอีสาน วิทยาเขตสกลนคร (ข้อมูล ณ วันที่ ๕ กรกฎาคม ๒๕๖๑)

ตารางที่ ๑.๔.๑.๕ (๑๔) แสดงจำนวนบุคลากร (สายสนับสนุน) มหาวิทยาลัยเทคโนโลยีราชมงคลอีสาน วิทยาเขตสกลนคร

ประเภทบุคลากร	๒๕๕๘	๒๕๕๙	๒๕๖๐	๒๕๖๑
ข้าราชการพลเรือนในสถาบันอุดมศึกษา	๘๔	๘๐	๗๙	๗๘
พนักงานในสถาบันอุดมศึกษา	๑๘๗	๑๙๓	๑๙๔	๑๙๕
พนักงานราชการ	๑๕	๑๕	๑๕	๑๕
ลูกจ้างประจำ	๘	๗	๗	๗
ลูกจ้างเงินรายได้	๑๒๙	๑๒๖	๑๒๘	๑๒๓
รวม	๔๒๓	๔๒๑	๔๒๓	๔๑๘

ที่มา : มหาวิทยาลัยเทคโนโลยีราชมงคลอีสาน วิทยาเขตสกลนคร (ข้อมูล ณ วันที่ ๕ กรกฎาคม ๒๕๖๑)

ตารางที่ ๑.๔.๑.๕ (๑๕) แสดงจำนวนอาจารย์ประจำ มหาวิทยาลัยเทคโนโลยีราชมงคลอีสาน วิทยาเขตสกลนคร

คณะ	๒๕๕๘	๒๕๕๙	๒๕๖๐	๒๕๖๑
คณะอุตสาหกรรมและเทคโนโลยี	๑๔๗	๑๔๗	๑๔๗	๑๔๓
คณะทรัพยากรธรรมชาติ	๘๗	๘๗	๘๗	๘๘
สำนักงานวิทยาเขตสกลนคร	๑๑	๖	๖	๖
รวม	๒๔๕	๒๔๐	๒๔๐	๒๓๗

ที่มา : มหาวิทยาลัยเทคโนโลยีราชมงคลอีสาน วิทยาเขตสกลนคร (ข้อมูล ณ วันที่ ๕ กรกฎาคม ๒๕๖๑)

สิ่งที่ต้องดำเนินการพัฒนา ของมหาวิทยาลัยในจังหวัดสกลนคร คือ ผลิตบัณฑิตที่มีคุณภาพ มีคุณธรรมนำความรู้สามารถประกอบอาชีพและอยู่ในสังคมได้อย่างมีความสุขโดยพัฒนาหลักสูตรที่สอดคล้องกับแนวโน้มการเปลี่ยนแปลงของประเทศ ทั้งหลักสูตรระยะสั้นและหลักสูตรปกติ ผลิตผลงานวิจัยและงานสร้างสรรค์นวัตกรรมที่มีคุณค่าทางวิชาการ โดยบูรณาการองค์ความรู้และภูมิปัญญาของท้องถิ่นกับองค์ความรู้และภูมิปัญญาในระดับสากล บริการวิชาการ โดยบริการและถ่ายทอดองค์ความรู้สู่การพัฒนาชุมชนท้องถิ่นให้เข้มแข็งและยั่งยืน สร้างความร่วมมือและเผยแพร่ความรู้ในระดับสากล ทำนุบำรุงศิลปวัฒนธรรมและสิ่งแวดล้อมของท้องถิ่น โดยส่งเสริมการอนุรักษ์ศิลปวัฒนธรรมและสิ่งแวดล้อม ของท้องถิ่น บริหารจัดการที่มีคุณภาพ โดยพัฒนาการบริหารจัดการให้มีคุณภาพและเป็นไปตามหลักธรรมาภิบาล

๑.๔.๒ สาธารณสุข

จังหวัดสกลนคร ได้ดำเนินการดูแลสุขภาพประชาชนในพื้นที่ในด้านการสร้างเสริมสุขภาพอนามัย การป้องกัน ควบคุม และรักษาโรคภัย การฟื้นฟูสมรรถภาพของประชาชนทุกกลุ่มวัย โดยอาศัยทรัพยากรด้านสาธารณสุข ดังนี้

<u>ข้อมูลด้านสถานพยาบาล</u> จังหวัดสกลนครมีสถานบริการสาธารณสุขภาครัฐและเอกชนในการให้บริการประชาชนในพื้นที่ครอบคลุมทั้ง ๑๘ อำเภอ ดังนี้

ตารางที่ ๑.๔.๒.๑ แสดงข้อมูลสถานบริการสาธารณสุขภาครัฐและเอกชนในจังหวัดสกลนคร

ลำดับ	ประเภท	จำนวนแห่ง
๑	**โรงพยาบาล**	๒๐
	- โรงพยาบาลศูนย์	๑
	- โรงพยาบาลทั่วไปขนาดเล็ก	๑
	- โรงพยาบาลชุมชน	๑๖
	- โรงพยาบาลสังกัดกระทรวงกลาโหม	๑
	- โรงพยาบาลเอกชน	๑
๒	**โรงพยาบาลการแพทย์ไทย**	๒
	- โรงพยาบาลการแพทย์แผนไทยสกลนคร หลวงปู่แฟ้บ สุภัทโท	๑
	- โรงพยาบาลการแพทย์แผนไทยและการแพทย์ผสมผสานด้านมะเร็งสกลนคร อโรคยศาล วัดคำประมง	๑
๓	**ศูนย์สุขภาพชุมชน**	๒๔
๔	**โรงพยาบาลส่งเสริมสุขภาพตำบล(รพ.สต.)**	๑๖๘
๕	**สถานพยาบาลที่เปิดเป็นคลินิกให้บริการแก่ประชาชน**	๒๗๓
	- คลินิกการพยาบาลและการผดุงครรภ์	๑๒๘
	- คลินิกเวชกรรม	๑๐๕
	- คลินิกทันตกรรม	๒๖
	- คลินิกเทคนิคการแพทย์	๖
	- คลินิกการแพทย์แผนไทย	๔
	- สหคลินิก	๔

ลำดับ	ประเภท	จำนวนแห่ง
๖	**ร้านขายยาและสถานที่ผลิตยาแผนโบราณ**	**๒๑๙**
	- ร้านขายยาแผนปัจจุบัน	๑๑๑
	- ร้านขายยาแผนปัจจุบันบรรจุเสร็จที่ไม่ใช่ยาอันตรายหรือยาควบคุมพิเศษ	๓๕
	- ร้านขายยาแผนโบราณ	๕๒
	- ร้านขายยาแผนปัจจุบันบรรจุเสร็จสำหรับสัตว์	๑๒
	- สถานที่ผลิตยาแผนโบราณ	๙

ข้อมูลด้านบุคลากร

ตารางที่ ๑.๔.๒.๒ แสดงสัดส่วนจำนวนบุคลากรทางการแพทย์ต่อประชากร จังหวัดสกลนคร ปี ๒๕๖๑

ลำดับ	สายงาน	ปฏิบัติจริง	ลาศึกษา	รวม	สัดส่วนประชากร	เกณฑ์
๑	แพทย์	๒๔๘	๕๑	๒๙๙	๑ : ๓,๘๓๒	๑ : ๕,๐๐๐
๒	ทันตแพทย์	๖๖	๓	๗๑	๑ : ๑๖,๑๔๐	๑ : ๑๐,๐๐๐
๓	เภสัชกร	๑๕๐	๖	๑๕๖	๑ : ๗,๓๔๕	๑ : ๒,๓๐๐
๔	พยาบาลวิชาชีพ	๑,๙๕๒	๓๑	๑,๙๘๓	๑ : ๕๗๗	๑ : ๕๐๐

ที่มา: สำนักงานสาธารณสุขจังหวัดสกลนคร (ข้อมูล ณ วันที่ ๖ มิถุนายน ๒๕๖๑)

ในปี ๒๕๖๑ จังหวัดสกลนคร มีสัดส่วนแพทย์ต่อประชากร เท่ากับ ๑:๓,๘๓๒ ทันตแพทย์ ๑:๑๖,๑๔๐ เภสัชกร ๑:๗,๓๔๕ และพยาบาลวิชาชีพ ๑:๕๗๗ เมื่อเทียบกับเกณฑ์มาตรฐานของกระทรวงสาธารณสุข พบว่า สายงานทันตแพทย์ มีสัดส่วนบุคลากรต่อประชากรได้ตามเกณฑ์มาตรฐาน ส่วนสายงานแพทย์ เภสัชกรและพยาบาลวิชาชีพ ยังมีความขาดแคลน เนื่องจากยังคงมีสัดส่วนบุคลากรต่อประชากรสูงกว่าเกณฑ์มาตรฐานที่กระทรวงสาธารณสุขกำหนด

ตารางที่ ๑.๔.๒.๓ แสดงการสูญเสียบุคลากรด้านสาธารณสุขจังหวัดสกลนคร ปี ๒๕๖๑

ลำดับ	ประเภท	จำนวนคนทั้งหมด (คน)	จำนวนสูญเสีย(คน)	อัตราการคงอยู่(ร้อยละ)
๑	ข้าราชการ	๓,๐๖๐	๓๘	๙๘.๗๕
๒	พนักงานราชการ	๑๐๑	๕	๙๕.๐๔
๓	ลูกจ้างประจำ	๒๖๔	๔	๙๘.๔๘
๔	พนักงานกระทรวงสาธารณสุข	๒,๑๓๑	๑๒	๙๙.๔๓
๕	ลูกจ้างชั่วคราว	๑,๗๓๒	๒๐๐	๘๘.๔๕

ที่มา: สำนักงานสาธารณสุขจังหวัดสกลนคร (ข้อมูล ณ วันที่ ๖ มิถุนายน ๒๕๖๑)

จากตารางที่ ๑-๑๐๐ ในปี ๒๕๖๑ จังหวัดสกลนครมีจำนวนการสูญเสียบุคลากรด้านสาธารณสุขสูงสุดคือ กลุ่มลูกจ้างชั่วคราว รองลงมาคือ กลุ่มข้าราชการ พนักงานกระทรวงสาธารณสุข พนักงานราชการและลูกจ้างประจำ ตามลำดับ ส่วนอัตราการคงอยู่ของบุคลากรด้านสาธารณสุข มีอัตราการคงอยู่สูงสุดคือ กลุ่มพนักงานกระทรวงสาธารณสุข ร้อยละ ๙๙.๔๓ รองลงมาคือ กลุ่มข้าราชการ ร้อยละ ๙๘.๗๕ และกลุ่มบุคลากรที่มีอัตราการคงอยู่ต่ำสุด คือ ลูกจ้างชั่วคราว สาเหตุการสูญเสียบุคลากรส่วนใหญ่เกิดจากการลาออก เพื่อหางานใหม่ ศึกษาต่อ และลาออกเนื่องจากรับราชการมานาน ต้องการพักผ่อน

ข้อมูลสถานะสุขภาพของประชาชนจังหวัดสกลนคร

ตารางที่ ๑.๔.๒.๔ แสดงสถิติชีพจังหวัดสกลนคร ปี พ.ศ. ๒๕๔๙ – ๒๕๖๐

สถิติชีพ	ปี พ.ศ.											
	๒๕๔๙	๒๕๕๐	๒๕๕๑	๒๕๕๒	๒๕๕๓	๒๕๕๔	๒๕๕๕	๒๕๕๖	๒๕๕๗	๒๕๕๘	๒๕๕๙	๒๕๖๐
อัตราเกิดต่อประชากรพันคน	๙.๑	๘.๘	๘.๖	๘.๗	๗.๔	๘.๕	๑๑.๘	๑๒.๓	๑๑.๐	๑๐.๒	๘.๑	๙.๖
อัตราตายต่อประชากรพันคน	๕.๗	๕.๘	๖.๐	๔.๒	๒.๙	๔.๕	๕.๘	๖.๕	๖.๔	๖.๐	๖.๕	๙.๕
อัตราเพิ่ม (ร้อยละ)	๐.๓	๐.๖	๐.๖	๐.๔	๐.๕	๐.๔	๐.๖	๐.๖	๐.๕	๐.๔	๐.๓	๐.๓
อัตราทารกตายต่อการเกิดมีชีพพันคน	๕.๑	๔.๑	๔.๐	๖.๖	๕.๓	๗.๑	๔.๐	๕.๖	๓.๐	๓.๑	๖.๕	๖.๖
อัตรามารดาตายต่อการเกิดมีชีพแสนคน	๕๒.๒	๔๓.๘	๕๐.๙	๕๓.๒	๓๕.๔	๗.๘	๑๔.๗	๐	๑๖.๔	๕๙.๕	๓๓.๑	๒๗.๔

ที่มา : สำนักงานสาธารณสุขจังหวัดสกลนคร (ข้อมูล ณ วันที่ ๓๑ ธันวาคม ๒๕๖๐)

จากตารางที่ ๑.๔.๒.๔ สถิติชีพของประชาชนจังหวัดสกลนคร ปี ๒๕๖๐ พบว่า อัตราเกิด ๙.๖ ต่อประชากรพันคน อัตราตาย ๙.๕ ต่อประชากรพันคน อัตราเพิ่มประชากร ร้อยละ ๐.๓ พบว่า อัตราเพิ่มของประชากร ตั้งแต่ปี ๒๕๕๗ เป็นต้นมามีแนวโน้มลดลง และในปี ๒๕๕๙-๒๕๖๐ อัตราเพิ่มประชากรคงที่ ส่วนอัตราทารกตายยังมีแนวโน้มสูงขึ้น และอัตรามารดาตายมีแนวโน้มลดลง แต่ยังคงเป็นปัญหาของจังหวัดสกลนคร เนื่องจากอัตรามารดาตาย ยังสูงกว่าเกณฑ์ ที่กระทรวงสาธารณสุขกำหนด (เกณฑ์: อัตรามารดาตาย ไม่เกิน ๑๕ ต่อการเกิดมีชีพพันคน)

ตารางที่ ๑.๔.๒.๕ แสดงสาเหตุการตาย ๕ อันดับแรกของประชาชน จังหวัดสกลนคร ปี ๒๕๖๐

ลำดับ	กลุ่มสาเหตุการตาย	จำนวน (ราย)	อัตราตายต่อแสนประชากร
๑	มะเร็งตับและท่อน้ำดี	๕๐๒	๔๓.๘
๒	ปอดบวม	๓๖๒	๓๑.๖
๓	ติดเชื้อในกระแสเลือด	๓๔๒	๒๙.๘
๔	ไตวาย	๓๑๙	๒๗.๘
๕	โรคเสื่อมอื่นๆของระบบประสาท	๒๙๔	๒๕.๗

ที่มา : สำนักนโยบายและยุทธศาสตร์ (ข้อมูล ณ วันที่ ๓๑ ธันวาคม ๒๕๖๐)

จากตารางที่ ๑.๔.๒.๕ สาเหตุการตาย ๕ อันดับแรกของประชาชนจังหวัดสกลนคร ในปี ๒๕๖๐ พบว่า มะเร็งตับและท่อน้ำดี มีอัตราตายสูงสุด อัตราตาย ๔๓.๘ ต่อแสนประชากร รองลงมาคือ ปอดบวม อัตราตาย ๓๑.๖ ต่อแสนประชากร การติดเชื้อในกระแสเลือด อัตราตาย ๒๙.๘ ต่อแสนประชากร ไตวาย อัตราตาย ๒๗.๘ ต่อแสนประชากร และโรคเสื่อมอื่นๆของระบบประสาท อัตราตาย ๒๕.๗ ต่อแสนประชากร ตามลำดับ

ตารางที่ ๑.๔.๒.๖ แสดงสาเหตุการตาย ๑๐ อันดับแรกของประชาชนจังหวัดสกลนคร ปี ๒๕๕๙

ลำดับ	กลุ่มสาเหตุการตาย	จำนวน	อัตราตายต่อแสน
๑	มะเร็งตับและท่อน้ำดี	๕๒๙	๔๖.๓
๒	ติดเชื้อในกระแสเลือด	๔๖๗	๔๐.๙
๓	ปอดบวม	๔๑๘	๓๖.๖
๔	ไตวาย	๓๖๑	๓๑.๖
๕	เนื้องอกร้ายหลอดลมและปอด	๑๘๐	๑๕.๗
๖	เนื้องอกร้ายของท่อน้ำดีนอกตับ	๑๖๕	๑๔.๔
๗	บุคคลบาดเจ็บในอุบัติเหตุในพาหนะไม่ระบุชนิดการจราจร	๑๔๙	๑๓.๐
๘	เลือดออกในสมอง	๑๔๒	๑๒.๔
๙	เนื้องอกร้ายของลำไส้	๑๑๔	๑๐.๐
๑๐	หัวใจขาดเลือด	๑๑๑	๙.๗

ที่มา : สำนักงานสาธารณสุขจังหวัดสกลนคร (ข้อมูล ณ วันที่ ๓๑ ธันวาคม ๒๕๕๙)

จากตารางที่ ๑.๔.๒.๗ พบว่า สาเหตุการตาย ๑๐ อันดับแรกของประชาชนจังหวัดสกลนครในปี ๒๕๕๘ พบสูง คือ เนื้องอกร้ายของตับ รองลงมาคือ ติดเชื้อในกระแสเลือด ปอดบวม ไตวาย เนื้องอกร้ายของหลอดลมและปอด เลือดออกในสมอง เนื้องอกร้ายของท่อน้ำดีนอกตับ ชรา บุคคลบาดเจ็บในอุบัติเหตุยานยนต์ไม่ระบุชนิดจราจร และโรคตับแข็งแบบอื่นและที่ไม่ระบุรายละเอียด ตามลำดับ

<u>ผลการดำเนินงานด้านสาธารณสุขที่สำคัญ</u>

๑. การพัฒนาโรงพยาบาลตามมาตรฐาน HA (Hospital Accreditation)

จังหวัดสกลนคร มีการพัฒนาคุณภาพบริการ (Quality of service) ตามแผนการพัฒนาการพัฒนาคุณภาพบริการของจังหวัดเพื่อให้ประชาชนได้รับบริการด้านสุขภาพอย่างมีคุณภาพได้มาตรฐาน มีความปลอดภัยและเพื่อการมีสุขภาวะที่ดี โดยมีการบูรณาการ การดำเนินงานของสถานบริการสุขภาพในจังหวัดสกลนครทุกระดับ ตั้งแต่ระดับปฐมภูมิ ทุติยภูมิ และตติยภูมิครอบคลุมโรงพยาบาลในเครือข่ายทั้งหมด จำนวน ๑๙ แห่ง ได้แก่ โรงพยาบาลศูนย์ จำนวน ๑ แห่ง โรงพยาบาลทั่วไปขนาดเล็ก จำนวน ๑ แห่ง โรงพยาบาลชุมชน จำนวน ๑๖ แห่ง และโรงพยาบาลสังกัดกระทรวงกลาโหม จำนวน ๑ แห่ง รวมถึงโรงพยาบาลส่งเสริมสุขภาพตำบล (รพ.สต.) จำนวน ๑๖๘ แห่ง เพื่อให้เอื้อต่อการเข้าถึงบริการของประชาชนในพื้นที่ในทุกมิติ ทั้งด้านป้องกันและควบคุมโรค การส่งเสริมสุขภาพ การรักษาพยาบาล การฟื้นฟูสภาพ โดยส่งเสริมให้มีความต่อเนื่องในการจัดบริการของหน่วยบริการและคำนึงถึงมิติด้านคุณภาพอย่างครบถ้วนทุกมิติ เช่น การเข้าถึงบริการ บริการที่มีความเหมาะสม ความสามารถของหน่วยบริการ ความต่อเนื่อง เพื่อให้มีความครอบคลุม มีประสิทธิภาพ ประสิทธิผล ให้บริการด้วยความเป็นธรรมเป็นองค์รวมด้วยหัวใจความเป็นมนุษย์ มีการพัฒนาระบบและคุณภาพบริการที่สำคัญ เช่นกระบวนการดูแลผู้ป่วยในกลุ่มโรคสำคัญที่เป็นปัญหาในพื้นที่ของโรงพยาบาลและเชื่อมโยงการดูแลจากโรงพยาบาลสู่โรงพยาบาลส่งเสริมสุขภาพตำบล สู่ชุมชน (Home Ward) หรือ (Continuity of Care: COC) โดยจังหวัดสกลนครใช้รูปแบบการพัฒนาคุณภาพบริการของสถานพยาบาลโดยเครือข่ายพี่เลี้ยง (Quality Learning Network) ผลการพัฒนาคุณภาพสถานพยาบาลในจังหวัดสกลนคร พบว่า มีโรงพยาบาลผ่านการรับรองคุณภาพตามมาตรฐาน HA (Hospital Accreditation) จำนวน ๑๙ แห่ง ร้อยละ ๑๐๐ ซึ่งถือว่าจังหวัดสกลนครมีโรงพยาบาลผ่านการรับรองคุณภาพตามมาตรฐาน HA (Hospital Accreditation) ครบทุกโรงพยาบาล

๒. การดำเนินงานการแพทย์แผนไทยและการแพทย์ผสมผสาน

จังหวัดสกลนครมีต้นทุนในด้านการแพทย์แผนไทยและการแพทย์ผสมผสาน ดังนี้

ด้านบุคลากรการแพทย์แผนไทยจังหวัดสกลนคร มีแพทย์แผนไทย (มีใบประกอบโรคศิลปะ) จำนวน ๒๑๔ คน เจ้าพนักงานสาธารณสุข (แพทย์แผนไทย) และแพทย์แผนไทยที่ยังไม่ได้ใบประกอบโรคศิลปะ จำนวน ๒๒ คน ผู้สั่งการรักษาด้านการแพทย์แผนไทย (ผ่านการอบรมหลักสูตรสำหรับเจ้าหน้าที่อนามัย) จำนวน ๑๙๘ คน ผู้ช่วยแพทย์แผนไทย จำนวน ๒๓๑ คน (ข้อมูล ณ วันที่ ๔ มิ.ย. ๒๕๖๑)

จังหวัดสกลนคร เปิดให้บริการผู้ป่วยนอก (OPD) แพทย์แผนไทยคู่ขนานกับแพทย์แผนปัจจุบัน ครบทั้ง ๑๘ โรงพยาบาล และมีโรงพยาบาลการแพทย์แผนไทย จำนวน ๒ แห่ง ได้แก่ โรงพยาบาลการแพทย์แผนไทยสกลนคร หลวงปู่แฟ้บ สุภัทโท ดูแลโดย มหาวิทยาลัยราชมงคลอีสานวิทยาเขตสกลนคร อำเภอพังโคน และเปิดสอนหลักสูตรการแพทย์แผนไทยบัณฑิต โรงพยาบาลการแพทย์แผนไทยและการแพทย์ผสมผสานด้านมะเร็งสกลนคร อโรคยศาล วัดคำประมง อำเภอพรรณานิคม รักษาผู้ป่วยมะเร็ง

นอกจากนี้ยังมีชมรมหมอพื้นบ้านระดับจังหวัด ระดับอำเภอและระดับตำบล และมีหมอพื้นบ้านที่ผ่านการรับรองหมอพื้นบ้านแล้ว จำนวน ๙๑๙ คน มีชมรมแพทย์แผนไทยจังหวัดสกลนคร เปิดสอนหลักสูตรเพื่อสอบใบประกอบโรคศิลปะ สาขาการแพทย์แผนไทย ซึ่งขณะนี้อยู่ระหว่างการขอรับรองหลักสูตร มีโรงพยาบาลที่ให้บริการการแพทย์ทางเลือกด้วยการแพทย์แผนจีน (ฝังเข็ม) จำนวน ๒ แห่ง ได้แก่ โรงพยาบาลพระอาจารย์แบน ธนากโร และโรงพยาบาลสมเด็จพระยุพราชสว่างแดนดิน

จังหวัดสกลนคร มีสำนักงานสาธารณสุขจังหวัดสกลนครเป็นศูนย์ฝึกอบรมหลักสูตรผู้ช่วยแพทย์แผนไทยซึ่งได้รับการรับรองจากสำนักสถานพยาบาลและการประกอบโรคศิลปะ และกรมพัฒนาการแพทย์แผนไทยและการแพทย์ทางเลือก มีวิทยากรครูฝึกที่ผ่านการอบรมวิทยากรฟื้นฟูโดยสถาบันการแพทย์แผนไทยและวิทยากรเครือข่ายนวดแผนไทย จำนวน ๖ คน สามารถเป็นวิทยากรในการอบรมผู้ช่วยแพทย์แผนไทยได้ และมีโรงพยาบาลพระอาจารย์ฝั้น อาจาโร เป็นแหล่งผลิตยาสมุนไพร จำนวน ๘๐ รายการ ซึ่งขณะนี้ได้ผ่านการประเมินรับรองมาตรฐาน GMP (Good Manufacturing Practice) แล้ว อีกทั้งยังมีเครือข่ายอินแปง และเครือข่ายกลุ่มผู้ปลูกสมุนไพร มีการจัดตั้งสหกรณ์สมุนไพรสกลนคร เพื่อปลูกพืชสมุนไพรส่งให้โรงพยาบาลพระอาจารย์ฝั้น อาจาโร ผลิตยาสมุนไพร และมีศูนย์ศึกษาการพัฒนาภูพานอันเนื่องมาจากพระราชดำริ ซึ่งมีสวนสาธิตสมุนไพร อาคารแปรรูปสมุนไพร และเครือข่ายกลุ่มผู้ปลูกสมุนไพร ซึ่งผู้บริหารในจังหวัดสกลนครให้การสนับสนุน มีนโยบายพัฒนางานแพทย์แผนไทยให้เป็นต้นแบบระดับประเทศ โดยจังหวัดสกลนคร เป็น ๑ ใน ๔ จังหวัดที่เป็นต้นแบบด้านการแพทย์แผนไทยในระดับประเทศ และจังหวัดสกลนคร ได้แต่งตั้งคณะทำงานพัฒนาจังหวัดสกลนครเป็นจังหวัดต้นแบบด้านการแพทย์แผนไทยและการแพทย์ทางเลือกระดับประเทศ ซึ่งประกอบด้วยด้านต่างๆ จำนวน ๘ ด้าน ดังนี้

๑. การให้บริการแพทย์แผนไทย	๕. เครือข่ายหมอพื้นบ้านและภูมิปัญญาแผนไทย
๒. การปลูกและแปรรูปสมุนไพร	๖. การออกหนังสือรับรองหมอพื้นบ้าน
๓. การผลิตยาสมุนไพร	๗. การพัฒนาบุคลากร
๔. การใช้ยาสมุนไพร	๘. การวิจัย

จากผลการดำเนินงานและนโยบายดังกล่าว ทำให้จังหวัดสกลนครได้รับการคัดเลือกให้เป็นพื้นที่ต้นแบบดีเด่นแห่งชาติ ระดับประเทศ ปี ๒๕๕๘ ดังนี้

๑. ระดับสำนักงานสาธารณสุขจังหวัด ได้แก่ สสจ.สกลนคร

๒. ระดับโรงพยาบาลศูนย์/ทั่วไป ได้แก่ โรงพยาบาลสมเด็จพระยุพราชสว่างแดนดิน

และในปี ๒๕๕๙ เป็นต้นมาจังหวัดสกลนคร ได้ดำเนินการตามโครงการเมืองสมุนไพร (Herbal Valley) ภายใต้แผนยุทธศาสตร์ “สกลนคร มหาเวชนคร แห่งพฤกษเวช”

๓. โครงการเมืองสมุนไพรจังหวัดสกลนคร “สกลนคร มหาเวชนคร แห่งพฤกษเวช”

จังหวัดสกลนครเป็นจังหวัดที่มีความอุดมสมบูรณ์และมีสภาพภูมิอากาศที่เหมาะในการทำกสิกรรม สืบเนื่องจากรัฐบาลชุดปัจจุบันมีนโยบาย ในการส่งเสริมการพัฒนา “พืชสมุนไพร” เพื่อกระตุ้นเศรษฐกิจและสร้างความมั่นคงด้านสุขภาพให้กับประชาชน ตามคำสั่งสำนักนายกรัฐมนตรี ที่ ๔/๒๕๕๙ ลงวันที่ ๑๔ มกราคม ๒๕๕๙

เรื่องแต่งตั้งคณะกรรมการอำนวยการและคณะกรรมการดำเนินการยกร่างแผนแม่บทแห่งชาติว่าด้วยการพัฒนาสมุนไพรไทย พ.ศ. ๒๕๖๐-๒๕๖๔ ดังนั้น เพื่อให้เกิดการถ่ายทอดแผนแม่บทแห่งชาติฯ ไปสู่การดำเนินการอย่างเป็นรูปธรรม จังหวัดสกลนครจึงได้บูรณาการความร่วมมือจาก ทุกภาคส่วน ทั้งภาครัฐ ภาคเอกชน โดยมีจุดมุ่งหมายร่วมกันในการพัฒนาให้จังหวัดสกลนครมีความพร้อมและศักยภาพในการเป็นจังหวัดที่มีการดำเนินการจัดการด้านสมุนไพร เพื่อเป็นประโยชน์ต่อสุขภาพและนำไปสู่การสร้างเศรษฐกิจให้กับพื้นที่โดยใช้คำว่า“สกลนครมหาเวชนครแห่งพฤกษเวช บนฐานรากประชารัฐ” หรือเมืองสมุนไพรสกลนคร และด้วยนโยบายจากอธิบดีกรมพัฒนาการแพทย์แผนไทยและการแพทย์ทางเลือกให้การสนับสนุน การดำเนินงานตามโครงการพัฒนาเมืองสมุนไพร (Herbal City) เพื่อส่งเสริมการพัฒนาสมุนไพรอย่างครบถ้วนโดยอาศัยกลไกประชารัฐ ตั้งแต่ต้นน้ำ กลางน้ำ และปลายน้ำ เน้นให้มีการเพาะปลูกสมุนไพร การแปรรูป และการจัดจำหน่าย นำวัตถุดิบมาผลิตเป็นยาและผลิตภัณฑ์สมุนไพร นำไปใช้ประโยชน์ได้อย่างกว้างขวาง มีความปลอดภัย สามารถสร้างมูลค่าทางเศรษฐกิจของประเทศ ได้คัดเลือกให้จังหวัดสกลนคร เป็น ๑ ใน ๔ จังหวัด ประกอบด้วย จังหวัดปราจีนบุรี เชียงราย สกลนคร และสุราษฎร์ธานี โดยมีกรอบแนวคิดในการดำเนินงาน

กลุ่มงานการแพทย์แผนไทยและการแพทย์ทางเลือก สำนักงานสาธารณสุขจังหวัดสกลนคร ได้รับการจัดสรรงบประมาณ เพื่อดำเนินการและลงทุนตามนโยบาย เมืองสมุนไพร ตามรายละเอียดดังนี้

๓.๑ ปีงบประมาณ ๒๕๕๙ ได้รับการจัดสรรงบประมาณ จำนวน ๓๐ ล้านบาท จากสำนักงานปลัดกระทรวงสาธารณสุข เพื่อสร้างอาคารผลิตยาและแปรรูปผลิตภัณฑ์สมุนไพร ณ โรงพยาบาลพระอาจารย์ฝั้น อาจาโร

๓.๒ ปีงบประมาณ ๒๕๖๐ ได้รับการจัดสรรงบประมาณ ๒๒,๕๐๐,๐๐๐ ล้านบาท จากกลุ่มจังหวัดภาคตะวันออกเฉียงเหนือตอนบน ๒ เพื่อใช้เป็นงบดำเนินงาน ในการส่งเสริมการใช้และแปรรูปสมุนไพร สร้างศูนย์แปรรูปผลิตภัณฑ์สมุนไพร จำนวน ๖ แห่ง และจัดซื้อครุภัณฑ์ให้กับ โรงงานผลิตยาพระอาจารย์ฝั้น อาจาโร

๓.๓ ปีงบประมาณ ๒๕๖๑ ได้รับการจัดสรรงบประมาณ ๗๕,๐๐๐,๐๐๐ ล้านบาท จากสำนักงานปลัดกระทรวงสาธารณสุข เพื่อจัดสร้างโรงงานผลิตยาเพื่อใช้ในการผลิตยารักษาโรคมะเร็ง สร้างอาคารเอนกประสงค์เพื่อใช้ในการดูแลผู้ป่วยแบบประคับประคอง ณ โรงพยาบาลพระอาจารย์ฝั้น อาจาโร พื้นที่วัดคำประมง อำเภอพรรณานิคม จังหวัดสกลนคร และสร้างอาคารเพื่อดำเนินการด้านอายุรเวท ที่โรงพยาบาลสว่างแดนดิน จังหวัดสกลนคร

นอกจากนั้นได้มีการบูรณาการงานร่วมกับภาคีเครือข่ายเมืองสมุนไพร ได้แก่ สำนักงานสาธารณสุขจังหวัดสกลนคร สำนักงานสาธารณสุขจังหวัดนครพนม สำนักงานสาธารณสุขจังหวัดมุกดาหาร มหาวิทยาลัยราชภัฏสกลนคร มหาวิทยาลัยเกษตรศาสตร์ วิทยาเขตเฉลิมพระเกียรติ จังหวัดสกลนคร และมหาวิทยาลัยเทคโนโลยีราชมงคลอีสาน วิทยาเขตสกลนคร มีการมอบหมายภารกิจในการดำเนินงานตามต้นน้ำ กลางน้ำ และปลายน้ำ ดังนี้

๑. ต้นน้ำ ได้ดำเนินการสร้างกลุ่มผู้ปลูกสมุนไพร โดยสนับสนุนกล้าพันธุ์สมุนไพร สร้างศูนย์เรียนรู้ จำนวน ๒๒ แห่ง กระจายอยู่ใน ๑๘ อำเภอ อย่างน้อย อำเภอละ ๑ แห่ง ดังนี้

๑.๑ รพ.สต.ห้วยหีบ ต.ตองโขบ อ.โคกศรีสุพรรณ
๑.๒ รพ.สต.โพนทองวัฒนา อ.โคกศรีสุพรรณ
๑.๓ รพ.สต.กุดแฮด ต.กุดแฮด อ.กุดบาก
๑.๔ รพ.สต.หนองบัวสร้าง อ.กุสุมาลย์
๑.๕ รพ.สต.โคกศิลา อ.เจริญศิลป์
๑.๖ สถานีอนามัยเฉลิมพระเกียรติบ้านขาม อ.สว่างแดนดิน
๑.๗ รพ.สต.ปลาโหล อ.วาริชภูมิ
๑.๘ รพ.สต.แสงเจริญ อ.วานรนิวาส
๑.๙ รพ.สต.บ้านน้ำพุ อ.โพนนาแก้ว
๑.๑๐ รพ.สต.สร้างค้อ อ.ภูพาน
๑.๑๑ รพ.สต.วาใหญ่ อ.อากาศอำนวย

๑.๑๒ รพ.สต.หนองผือ อ.พรรณานิคม
๑.๑๓ รพ.สต.บ้านบัว อ.พรรณานิคม
๑.๑๔ รพ.สต.บะฮีเหนือ ต.บะฮี อ.พรรณานิคม
๑.๑๕ รพ.สต.หนองไผ่ อ.เมือง
๑.๑๖ โรงพยาบาลนิคมน้ำอูน อ.นิคมน้ำอูน
๑.๑๗ รพ.สต.แร่ อ.พังโคน
๑.๑๘ รพ.สต.บ่อแก้ว อ.บ้านม่วง
๑.๑๙ รพ.สต.หนองแวง อ.ส่องดาว
๑.๒๐ รพ.สต.แพด อ.คำตากล้า
๑.๒๑ รพ.สต.ดงหลวง อ.เต่างอย
๑.๒๒ สหกรณ์สมุนไพรสกลนคร จำกัด อ.พังโคน

๒. กลางน้ำ ภาคีเครือข่ายการดำเนินงานโครงการ “เมืองสมุนไพรสกลนครมหานครแห่งพฤกษเวช บนฐานรากประชารัฐ” ได้วางแผนกระบวนการในการจัดการวัตถุดิบสมุนไพรที่ลำเลียงมาจาก “ต้นน้ำ” เพื่อนำมาสู่การแปรรูป ก่อให้เกิดผลิตภัณฑ์ที่ได้คุณภาพ จึงได้ร่วมมือกันทุกภาคส่วน โดยมี สำนักงานสาธารณสุขจังหวัดสกลนคร เป็นหน่วยงานหลักในการประสานงาน เพื่อให้โรงงานผลิตยาและผลิตภัณฑ์สมุนไพรในจังหวัดสกลนครผ่านเกณฑ์มาตรฐาน GMP/Pics และฮาลาล โดยมีจุดมุ่งหมายเพื่อพัฒนายาและผลิตภัณฑ์ที่มีคุณภาพสำหรับประชาชน และเพื่อการจัดจำหน่ายทั้งในและต่างประเทศ มีเป้าหมายในการพัฒนา “กลางน้ำ” ดังนี้

๒.๑ โรงงานผลิตยาสมุนไพรพระอาจารย์ฝั้น อาจาโร ในพื้นที่ โรงพยาบาล
๒.๒ โรงงานผลิตยาสมุนไพรรักษามะเร็งพระอาจารย์ฝั้น อาจาโร พื้นที่วัดคำประมง
๒.๓ ศูนย์แปรรูปวัตถุดิบสมุนไพรชุมชน จำนวน ๖ แห่ง ดังนี้
- รพ.สต.หนองไผ่ อ.เมือง
- รพ.สต.แสงเจริญ อ.วานรนิวาส
- รพ.สต.หนองบัวสร้าง อ.กุสุมาลย์
- รพ.สต.กุดแฮด อ.กุดบาก
- โรงพยาบาลโคกศรีสุพรรณ อ.โคกศรีสุพรรณ
- รพ.สต.โคกศิลา อ.เจริญศิลป์

๓. ปลายน้ำ เพื่อให้สินค้าและผลิตภัณฑ์สมุนไพรของจังหวัดสกลนคร ไปสู่ประชาชนและผู้ประกอบการทั้งในและต่างประเทศ ภาคีเครือข่ายการดำเนินงานโครงการ “เมืองสมุนไพรสกลนครมหานครแห่งพฤกษเวช บนฐานรากประชารัฐ” ได้วางแผนการดำเนินงานเพื่อเชื่อมต่อกับนโยบาย “บริษัทประชารัฐ” ของรัฐบาล โดยมีการดำเนินงาน ในการประชาสัมพันธ์ และสร้างช่องทางในการจัดจำหน่ายทางอินเตอร์เน็ต ให้สกลนครเป็นเมืองน่าเที่ยว ประชาชนมีสุขภาพดี มีรายได้ เป็นศูนย์กลางแห่งสมุนไพรผลิตภัณฑ์สุขภาพ และระบบบริการแพทย์แผนไทยที่ได้มาตรฐานระดับอาเซียน โดยมีเป้าหมายในการพัฒนา “ปลายน้ำ” ดังนี้

๓.๑ ประชาชนสามารถดูแลตนเองได้ด้วยสมุนไพร
๓.๒ นักท่องเที่ยวเดินทางมาที่จังหวัดสกลนครมากขึ้น
๓.๓ จำหน่ายยาสมุนไพร ผลิตภัณฑ์จากสมุนไพร
๓.๔ จำหน่ายอาหารเสริมสมุนไพร
๓.๕ จำหน่ายเวชสำอางจากสมุนไพร
๓.๖ จำหน่ายอาหารและยาสำหรับสัตว์

๔. หมอพื้นบ้านสกลนคร

ทศวรรษกว่าๆ แล้วที่ "ชมรมหมอพื้นบ้านสกลนคร" ได้ถูกก่อตั้งขึ้น จากความร่วมมือร่วมใจของภาครัฐและองค์การบริหารส่วนท้องถิ่นที่ต้องการผลักดันให้ ปราชญ์ชาวบ้าน หรือ หมอพื้นบ้าน ได้มีที่ยืนในสังคม ได้รับความเชื่อถือจากประชาชน เพื่อที่จะนำเอาองค์ความรู้ที่ถ่ายทอดมาจากรุ่นสู่รุ่น สร้างสุขภาวะให้กับประชาชนในพื้นที่ ด้วยการรักษาที่ได้รับการรับรองจากหน่วยงานภาครัฐ ซึ่งในปัจจุบันมีหมอพื้นบ้านจังหวัดสกลนคร ที่ขอขึ้นทะเบียนกับสำนักงานสาธารณสุขจังหวัดสกลนคร จำนวนทั้งสิ้น ๙๑๙ คน ซึ่งบางส่วนได้เข้ามาช่วยเหลือภาครัฐ โดยมอบองค์ความรู้จากภูมิปัญญาที่สืบทอดมาจากบรรพบุรุษให้กับกรมการแพทย์แผนไทยและแพทย์ทางเลือก ได้ถอดบทเรียน ยกตัวอย่างเช่น แม่จันลี เปลี่ยนเอก หมอไทยดีเด่นแห่งชาติ ปี พ.ศ.๒๕๕๖ อายุ ๗๙ ปี ชาวบ้านโนนหอม ตำบลโนนหอม อำเภอเมือง จังหวัดสกลนคร มีความเชี่ยวชาญในด้านการดูแลรักษาผู้ป่วยอัมพฤกษ์ อัมพาต ด้วยวิธีการนวดเชี่ยเส้น และการดื่มยาต้มสมุนไพร เป็นต้น

ปัญหาและอุปสรรค

๑. ด้านสถานที่ ยังขาดงบประมาณในการปรับปรุงสถานที่ให้เป็นไปตามมาตรฐานที่กำหนด

๒. ด้านบุคลากร ขาดงบประมาณจ้างลูกจ้างตำแหน่งแพทย์แผนไทย เนื่องจากหน่วยบริการประสบปัญหาสถานะทางการเงิน

๓. ด้านระบบยาสมุนไพร ปัญหาในการเบิกจ่ายยาสมุนไพรนอกบัญชียาหลักแห่งชาติ โดยเฉพาะยาปรุงเฉพาะราย (ยาต้ม) ซึ่งผู้ป่วยต้องชำระค่ายาเอง

แนวทางการพัฒนา

๑. ส่งเสริมหลักสูตรแพทย์แผนไทยบัณฑิต โดยเน้นด้านเวชกรรมไทยมากยิ่งขึ้น และการจัดอบรมหลักสูตรผู้ช่วยแพทย์แผนไทย เพื่อเพิ่มบุคลากรในสถานบริการของรัฐ

๒. สนับสนุนการปลูกและผลิตยาสมุนไพร โดยใช้วัตถุดิบจากเกษตรกร เพื่อสร้างรายได้และส่งเสริมการใช้ยาสมุนไพรแทนยาแผนปัจจุบัน โดยพิจารณาตัดยาแผนปัจจุบันบางตัวออกแล้วใช้ยาสมุนไพรในการรักษาแทน

๓. พิจารณาหาช่องทางในการขอการสนับสนุนงบประมาณเพื่อจ้างแพทย์แผนไทยและผู้ช่วยแพทย์แผนไทยให้กับสถานบริการ

๔. สนับสนุนให้มี OPDแพทย์แผนไทยคู่ขนานในโรงพยาบาล ทำให้ผู้ป่วยสามารถเลือกรับบริการได้

๕. สนับสนุนเครือข่ายหมอพื้นบ้านและส่งเสริมภูมิปัญญาท้องถิ่น

๖. ส่งเสริมการจัดอบรมให้ความรู้เรื่องยาสมุนไพรกับบุคลากรทางการแพทย์

๕. การพัฒนาปฐมภูมิและสุขภาพองค์รวม

การดำเนินงานพัฒนาระบบสุขภาพอำเภอของจังหวัดสกลนคร เป็นการดำเนินงานอย่างต่อเนื่องมาตั้งแต่ปีงบประมาณ ๒๕๔๔ จนถึงปัจจุบัน มุ่งเน้นการมีส่วนร่วมกับภาคีเครือข่ายมากยิ่งขึ้น โดยเฉพาะตั้งแต่ปี ๒๕๕๖ เป็นต้นมา มีนโยบายระดับจังหวัดโดยผู้ว่าราชการจังหวัดสกลนคร กำหนดตัวชี้วัดที่ส่งเสริมและสนับสนุนการทำงานของภาคีเครือข่ายให้เกิดผลมากที่สุดสอดคล้องกับนโยบายนายแพทย์สาธารณสุขจังหวัดสกลนครที่สนับสนุนให้งานสำคัญบรรลุเป้าหมายมากที่สุด และเพื่อให้เกิดการส่งเสริมการพัฒนารูปแบบการบริหารจัดการ เสริมสร้างแนวคิด หลักการ และวิธีการ พร้อมรวบรวมและเผยแพร่องค์ความรู้ และประสบการณ์ ในการบริหารจัดการเครือข่ายระบบสุขภาพอำเภอของแต่ละพื้นที่ จังหวัดสกลนครได้เชื่อมโยงการดำเนินงานร่วมกับการพัฒนาสู่อำเภอ-ตำบลจัดการสุขภาพบูรณาการติดดาว ซึ่งเป็นนโยบายร่วมกันในระดับเขตสุขภาพที่ ๘ ซึ่งในปี ๒๕๖๐ มีนโยบายการพัฒนาคุณภาพชีวิตระดับอำเภอ โดย คณะกรรมการพัฒนาคุณภาพชีวิตระดับอำเภอ เป็นผลผลิตที่มีการพัฒนาการควบคู่กับการพัฒนาระบบสุขภาพอำเภอที่เชื่อมโยงระบบบริการปฐมภูมิกับชุมชนและท้องถิ่น โดยมีเป้าหมายในการทำให้ "คนอำเภอเดียวกันไม่ทอดทิ้งกัน"และ"คนไทยใส่ใจดูแลกัน"และให้ทุกภาคส่วนในพื้นที่เข้ามามีส่วนร่วมในการพัฒนาคุณภาพชีวิตแก้ไขปัญหาของประชาชนในพื้นที่และ เพื่อส่งเสริมการทำงานแบบบูรณาการความร่วมมือ

สร้างความแข็งแรงในการแก้ไขปัญหาคุณภาพชีวิตของประชาชนระดับพื้นที่ในการขับเคลื่อนนโยบายดังกล่าว จังหวัดสกลนครได้มีการแต่งตั้งคณะกรรมการพัฒนาคุณภาพชีวิตระดับอำเภอ ครอบคลุมในพื้นที่ จำนวน ๑๘ อำเภอ

๖. การดำเนินงานทีมหมอครอบครัว

จังหวัดสกลนครมีการจัดการให้มีหมอประจำครอบครัว (Family Care Team : FCT) โดยมีการแต่งตั้งสหวิชาชีพเป็นทีมระดับอำเภอ ตำบลและชุมชน ร่วมกันปฏิบัติงาน เพื่อดูแลสุขภาพประชาชน โดยมีแพทย์เป็นผู้ให้คำปรึกษา ผ่านระบบสื่อสารด้านต่างๆ มีการแบ่งพื้นที่รับผิดชอบของบุคลากรสาธารณสุขหรือนักสุขภาพครอบครัว (นสค.) ที่ประจำหน่วยบริการปฐมภูมิ ดูแลกลุ่มเป้าหมาย ครัวเรือน และหมู่บ้าน โดยมีการดำเนินการอย่างต่อเนื่องสามารถเชื่อมโยงกับนโยบายเร่งด่วนต่างๆได้เป็นอย่างดี ทำให้เกิดผลงาน นวัตกรรมหลากหลายในพื้นที่

๗. การดำเนินงานอำเภอ-ตำบลจัดการสุขภาพบูรณาการติดดาว

จังหวัดสกลนคร ได้กำหนดการพัฒนาคุณภาพด้าน Quality To Care สำหรับการพัฒนาคุณภาพเครือข่ายบริการปฐมภูมิ มาตั้งแต่ ปี ๒๕๕๖-ปัจจุบัน ซึ่งเรียกว่า คปสอ./รพ.สต.ติดดาว โดยมีการกำหนดเกณฑ์/ปรับเกณฑ์ และรูปแบบการประเมินร่วมกันในระดับเขต มีการมอบหมายให้แต่ละจังหวัดดำเนินการพัฒนา โดยทีมพี่เลี้ยงจังหวัด/อำเภอ พร้อมประเมินตนเองในระดับอำเภอ ผลการดำเนินงานทั้งหมด ๑๘ อำเภอ ผ่านการรับรองระดับ ๕ ดาว ครบทุกอำเภอ หน่วยบริการปฐมภูมิ ผ่านการรับรองระดับ ๕ ดาวทั้งหมด จำนวน ๑๓๙ แห่ง ร้อยละ ๗๓.๙๔

๘. การจัดการขยะมูลฝอยและสิ่งแวดล้อม

จังหวัดสกลนครได้ตระหนักว่าขยะจะเป็นปัญหาที่อาจก่อให้เกิดวิกฤติต่อสภาพแวดล้อม และอาจเป็นแหล่งเพาะพันธุ์พาหะนำโรค เป็นแหล่งแพร่กระจายของเชื้อโรคมาสู่คน จึงมีนโยบายให้เจ้าหน้าที่สาธารณสุขและอาสาสมัครสาธารณสุขประจำหมู่บ้านเป็นตัวอย่าง และเชิญชวนประชาชนในพื้นที่รับผิดชอบเข้าร่วมการจัดการขยะต้นทาง โดยการคัดแยกขยะเพื่อนำกลับมาใช้ประโยชน์ให้มากที่สุด โดยเริ่มดำเนินการมาตั้งแต่ปี ๒๕๕๖ จนกระทั่งปี ๒๕๕๘ รัฐบาลภายใต้การนำของคณะรักษาความสงบแห่งชาติ (คสช.) กำหนดให้ปัญหาการจัดการขยะเป็นวาระแห่งชาติ และให้แต่ละจังหวัดจัดทำ Road map การจัดการขยะมูลฝอยและของเสียอันตรายซึ่งจังหวัดสกลนคร เป็นจังหวัดที่มีปริมาณขยะมูลฝอยสะสมลำดับที่ ๕๖ ของประเทศไทย ประกอบกับได้มีนโยบายการจัดการขยะเป็นกิจกรรมลำดับต้นๆที่ทุกภาคส่วนจะต้องร่วมดำเนินการ ดังนั้น จังหวัดสกลนครจึงได้ดำเนินงานตามวาระแห่งชาติของ roadmap การจัดการขยะมูลฝอย และของเสียอันตรายโดยใช้หลักภายใต้ความร่วมมือของเครือข่ายสกลนครน่าอยู่ (Clean Green Network) ซึ่งประกอบ ด้วยความร่วมมือ ๓ ภาคีหลัก ได้แก่ สำนักงานสาธารณสุขจังหวัดสกลนคร สำนักงานทรัพยากรธรรมชาติและสิ่งแวดล้อม และสำนักงานท้องถิ่นจังหวัดสกลนคร ร่วมกันขับเคลื่อนกับภาคีเครือข่ายจากองค์กรปกครองส่วนท้องถิ่น สถาบันการศึกษาและภาคประชาสังคม ซึ่งมีกลไกการขับเคลื่อนภายใต้ยุทธศาสตร์ “สกลนครเมืองสะอาดสู่สกลนครสร้างสุข”

จากผลการดำเนินงานตั้งแต่ปี ๒๕๕๖ - ๒๕๖๐ พบว่า จังหวัดสกลนครได้ดำเนินการจัดการขยะต้นทาง โดยดำเนินงานในรูปแบบธนาคารขยะ ตลาดนัดหรือศูนย์รับซื้อขยะครอบคลุมร้อยละ ๑๐๐ ในตำบล/หมู่บ้าน ครอบคลุมร้อยละ ๘๑.๗ และร้อยละ ๙๔.๒ ของโรงเรียน และหลังคาเรือนตามลำดับ นอกจากนั้นจากการดำเนินงานอย่างจริงจัง พบว่ามี ๑๐ อำเภอ คิดเป็นร้อยละ ๕๕.๕ ของอำเภอทั้งจังหวัด (๑๘ อำเภอ) มีโรงเรียนที่มีการจัดการขยะในรูปแบบธนาคารขยะครบร้อยละ ๑๐๐ และมี ๑๖ อำเภอ คิดเป็นร้อยละ ๘๘.๘ มีหลังคาเรือนเข้าร่วม เป็นสมาชิกธนาคารขยะผ่านเกณฑ์ร้อยละ ๘๐ ขึ้นไป มีการส่งเสริมให้องค์กรปกครองส่วนท้องถิ่นทุกแห่ง ดำเนินการสร้างสถานที่รวบรวมและจัดเก็บขยะพิษ/ขยะอันตรายให้ได้มาตรฐานและถูกต้องตามหลักสุขาภิบาล ให้ครอบคลุมร้อยละ ๑๐๐ รวมทั้งพัฒนาคุณภาพระบบบริการอนามัยสิ่งแวดล้อม (Environmental health Accreditation) หรือ EHA ผ่านเกณฑ์ประเมินรับรองคุณภาพด้านการจัดการขยะมูลฝอยทั่วไป และมีการส่งเสริมให้สถานบริการสาธารณสุขของรัฐและเอกชนมีการพัฒนาระบบการจัดการมูลฝอยติดเชื้อที่ถูกต้องร้อยละ ๑๐๐

ตั้งแต่ปี ๒๕๕๙ เป็นต้นมา จังหวัดสกลนครได้มีนโยบายในการเร่งรัดการจัดการขยะมูลฝอย ดังนี้

๑. เร่งรัดจัดการขยะรีไซเคิล(ตลาดนัดศูนย์รับซื้อ ธนาคารขยะรีไซเคิล) ให้ครอบคลุมหลังคาเรือนร้อยละ ๘๐ ขึ้นไป

๒. เร่งรัดจัดการขยะรีไซเคิล (ตลาดนัด ศูนย์รับซื้อ ธนาคารขยะรีไซเคิล) ในโรงเรียนให้ครอบคลุมร้อยละ ๑๐๐

๓. เร่งรัดองค์กรปกครองส่วนท้องถิ่น และสถานบริการสาธารณสุขสังกัดกระทรวงสาธารณสุข มีที่รวบรวมขยะพิษ/ขยะอั้นตรายให้ครอบคลุม ร้อยละ ๑๐๐ ๔) เร่งรัดสถานบริการสาธารณสุขของรัฐและเอกชนมีระบบการจัดการมูลฝอยติดเชื้อที่ถูกต้องครอบคลุม ร้อยละ ๑๐๐

ทั้งนี้ในการดำเนินงานจัดการขยะมูลฝอยและสิ่งแวดล้อมของจังหวัดสกลนคร ทุกภาคส่วนจะต้องร่วมดำเนินการรณรงค์ การสร้างและปลูกจิตสำนึกในการจัดการขยะที่ถูกต้อง ทั้งในกลุ่มประชาชนทั่วไป กลุ่มเยาวชนทั้งในและนอกสถานศึกษา และร่วมคิด ร่วมทำ ร่วมดำเนินการ เพื่อให้สกลนครน่าอยู่อย่างยั่งยืนต่อไป

ปัญหาอุปสรรค

๑. การขาดจิตสำนึก ความตระหนักต่อปัญหาการจัดการขยะ

๒. ความต่อเนื่องของนโยบายในการจัดการขยะระดับประเทศและจังหวัด

๓. เอกภาพในการแก้ไขปัญหาระหว่างหน่วยงานที่เกี่ยวข้อง

๔. ขาดงบประมาณสนับสนุนการจัดการปัญหาปลายทาง

๕. กระแสต่อต้านจากภาคประชาชน ในการจัดการขยะปลายทาง

๖. ขาดการบังคับใช้กฎหมายและเอกภาพในการใช้

ข้อเสนอแนะ

๑. ควรปลูกฝังค่านิยมที่ดีในการจัดการขยะโดยเริ่มจากเด็กและเยาวชน

๒. ควรจัดการประชาสัมพันธ์และรณรงค์การดำเนินงานอย่างต่อเนื่องผ่านสื่อต่างๆ

๓. ส่งเสริมมาตรการการจัดการขยะต้นทางอย่างเป็นระบบและจริงจัง

๔. พัฒนาวิชาการและเทคโนโลยีที่เหมาะสมให้สอดคล้องกับบริบทพื้นที่ในการจัดการขยะ

๕. ส่งเสริมนโยบายใช้ผลิตภัณฑ์ที่เป็นมิตรต่อสิ่งแวดล้อมและมีนโยบายให้ผู้ประกอบการรับซื้อบรรจุภัณฑ์ คืนในราคาที่เป็นธรรม

๖.สนับสนุนกลไกการขับเคลื่อนโดยคณะกรรมการหรือคณะทำงานที่เป็นเอกภาพ เช่น คณะอนุกรรมการสาธารณสุขจังหวัด (อสธจ.)

๗. สนับสนุนงบประมาณดำเนินการให้สอดคล้องกับนโยบายการจัดการขยะ

๘. แก้ไขกฎหมายให้เหมาะกับสถานการณ์และมีหน่วยงานติดตามการบังคับใช้กฎหมายเฉพาะหรือเพิ่มอำนาจ อสธจ.

๙. ให้ อบจ. เป็นเจ้าภาพหลักในการจัดการขยะพิษ ขยะอันตราย ทั้งหมดไปกำจัดโดยถูกต้องตามหลักสุขาภิบาล

๑๐. ทุกหน่วยงาน รับผิดชอบดำเนินการอย่างจริงจัง ถือเป็นหน้าที่ตามปกติ

๙. การดำเนินงานควบคุมการบริโภคเครื่องดื่มแอลกอฮอล์และยาสูบ

จังหวัดสกลนครกำหนดนโยบายให้ประชาชนในทุกพื้นที่มีการจัดงานบุญประเพณี งานศพปลอดเหล้าปลอดการพนัน โดยได้ประกาศเป็นนโยบายของจังหวัด และจัดทำประกาศ แต่งตั้งคณะกรรมการควบคุมเครื่องดื่มแอลกอฮอล์ในระดับจังหวัด และใช้กลไกของรัฐทุกระดับทั้งระดับอำเภอ ระดับตำบล และระดับหมู่บ้าน ในการขับเคลื่อนนโยบายดังกล่าว อีกทั้งสนับสนุนให้มีการประชาสัมพันธ์ให้ประชาชนทราบและถือปฏิบัติหลายช่องทาง เพื่อสร้างกระแส ทั้งทางวิทยุ หนังสือพิมพ์ท้องถิ่น การทำป้ายประชาสัมพันธ์ในทุกอำเภอและมีการติดตามประเมินการทำงานเป็นระยะๆ ผ่านการประชุมคณะกรรมการควบคุมเครื่องดื่มแอลกอฮอล์ที่ตั้งขึ้นอย่างต่อเนื่อง ผลการดำเนินงาน ทำให้เกิดคณะทำงานในระดับ อำเภอ ตำบล และชุมชน รวมทั้งเกิดกระบวนการในการทำงาน เช่น การทำเวทีประชาคมเพื่อกำหนดกฎกติกาในการจัดงานบุญประเพณี

งานศพปลอดเหล้าและปลอดการพนันในหมู่บ้านและชุมชน ซึ่งได้ดำเนินการไปแล้ว มีจำนวน ๑,๕๑๕ หมู่บ้าน จัดทำประชาคมหมู่บ้าน จำนวน ๑,๕๑๕ หมู่บ้าน คิดเป็นร้อยละ ๑๐๐ และ จำนวน ๘๘ ชุมชน จัดทำประชาคมหมู่บ้าน จำนวน ๘๘ ชุมชน คิดเป็นร้อยละ ๑๐๐

การดำเนินการเพื่อแก้ปัญหาการบริโภคเครื่องดื่มแอลกอฮอล์และบุหรี่ จังหวัดสกลนครมีการจัดกิจกรรมรณรงค์ในงานบุญ งานประเพณีที่สำคัญของจังหวัด ดังนี้

- งานการสนับสนุนดำเนินการขับเคลื่อนจังหวัดปลอดบุหรี่
- งานสงกรานต์ปลอดเหล้าและบุหรี่
- งานบุญบั้งไฟปลอดเหล้าและบุหรี่
- งานงดเหล้าเข้าพรรษา
- งานแข่งเรือปลอดเหล้าและบุหรี่
- งานลอยกระทงปลอดเหล้าและบุหรี่
- งานแข่งขันกีฬาสาธารณสุข ปลอดแอลกอฮอล์และบุหรี่
- งานกาชาดปลอดเหล้าและบุหรี่
- ดำเนินงานโครงการจัดงานบุญประเพณีงานศพปลอดเหล้าและปลอดการพนัน เทิดพระเกียรติ ๘๖ พรรษา มหาราชินี จังหวัดสกลนคร

พื้นที่ต้นแบบงานบุญประเพณีปลอดเหล้า/งานศพปลอดเหล้าของจังหวัดสกลนคร ได้แก่

- ตำบลปลาโหล อ.วาริชภูมิ
- ตำบลดงชน อ.เมืองสกลนคร
- ตำบลตองโขบ อ.โคกศรีสุพรรณ
- ตำบลนาหัวบ่อ อ.พรรณานิคม
- ตำบลโคกสี อ.สว่างแดนดิน
- ตำบลกุดบาก อ.กุดบาก

นโยบายสาธารณะที่เกิดขึ้นในพื้นที่จังหวัดสกลนคร

- ประกาศเป็นนโยบายสาธารณะจังหวัดสกลนคร
- ประกาศคณะกรรมการควบคุมเครื่องดื่มแอลกอฮอล์และบุหรี่จังหวัดสกลนคร
- ประกาศนโยบาย “งานศพปลอดเหล้า ปลอดการพนัน”
- ประกาศนโยบายการสนับสนุนดำเนินการขับเคลื่อนจังหวัดปลอดบุหรี่
- ประกาศงานวันข้าวฮางโลก ปลอดเครื่องดื่มแอลกอฮอล์และบุหรี่
- ประกาศงานสงกรานต์ ปลอดภัยไร้แอลกอฮอล์
- ประกาศงานแข่งเรือปลอดแอลกอฮอล์และบุหรี่
- ประกาศงานลอยพระประทีป ปลอดภัยไร้แอลกอฮอล์และบุหรี่
- ประกาศงานนมัสการพระธาตุเชิงชุมและหลวงพ่อองค์แสน ปลอดแอลกอฮอล์และบุหรี่
- ประกาศงานรวมน้ำใจไทสกลและกาชาด ปลอดแอลกอฮอล์และบุหรี่
- ประกาศงานแข่งขันกีฬาสาธารณสุข ปลอดแอลกอฮอล์และบุหรี่

มาตรการการดำเนินงานควบคุมการบริโภคเครื่องดื่มแอลกอฮอล์และยาสูบจังหวัดสกลนคร

๑. นำรายงานจัดงานศพปลอดเหล้าและปลอดการพนันและการควบคุมบุหรี่ในหมู่บ้าน/ชุมชน เข้าเป็นวาระการประชุมกรมการจังหวัด

๒. รับเรื่องร้องเรียนการกระทำผิดกฎหมายในจังหวัด

๓. ออกเฝ้าระวัง ตรวจเตือน ประชาสัมพันธ์ จับกุม เปรียบเทียบปรับ และดำเนินคดีในพื้นที่ในช่วงงานเทศกาลประเพณีประจำจังหวัด/อำเภอ อาทิ งานแข่งขันเรือยาวชิงถ้วยพระราชทานฯ งานลอยกระทง งานวันขึ้นปีใหม่ งานนมัสการพระธาตุเชิงชุมและหลวงพ่อพระองค์แสน งานกาชาด งานสงกรานต์ ฯลฯ

๔.การสื่อสาร รณรงค์ให้ความรู้เพื่อปรับเปลี่ยนค่านิยมและลดแรงสนับสนุนการดื่ม โดยดำเนินกิจกรรมโครงการสวดมนต์ข้ามปีสร้างปัญญาพัฒนาสุขภาวะ จังหวัดสกลนคร ณ วัดพระธาตุเชิงชุมวรวิหาร

๕.เน้นหนักชุมชนต้นแบบงานบุญประเพณีปลอดเหล้า/งานศพปลอดเหล้าและปลอดการพนันเป็นรูปธรรม จำนวน ๖ ตำบล ได้แก่ บ้านพรสวรรค์ หมู่ที่ ๑๓ ตำบลปลาโหล อำเภอวาริชภูมิ,บ้านดงชน ตำบลดงชน อำเภอเมืองสกลนคร จังหวัดสกลนคร,บ้านงิ้ว หมู่ที่ ๒ ตำบลกุดบาก อำเภอกุดบาก บ้านหนองไผ่ ตำบลนาหัวบ่อ อำเภอพรรณานิคม, บ้านบึงโนใน หมู่ที่ ๕ ตำบลโคกสี อำเภอสว่างแดนดิน บ้านห้วยหีบ ตำบลตองโขบ อำเภอโคกศรีสุพรรณ จังหวัดสกลนคร ในการดำเนินงานบุญประเพณีปลอดเหล้า โดยเริ่มจากกิจกรรมงดเหล้าครบพรรษา

๖. รณรงค์ ออกเฝ้าระวัง ตรวจเตือน ประชาสัมพันธ์การจำหน่ายเครื่องดื่มแอลกอฮอล์ก่อนและในช่วงเทศกาลปีใหม่/งานนมัสการองค์พระธาตุเชิงชุมวรวิหาร

๗. รณรงค์รวบรวมรายชื่อประชาชนเพื่อสนับสนุนร่าง พ.ร.บ.ควบคุมผลิตภัณฑ์ยาสูบ ฉบับใหม่ จำนวน ๕๐,๐๐๐ รายชื่อ

๘.ร่วมรณรงค์ในพิธีเปิดศูนย์ปฏิบัติการป้องกันและลดอุบัติเหตุทางถนน ช่วงเทศกาลสงกรานต์ และปล่อยแถวขบวนรณรงค์ประชาสัมพันธ์สร้างการรับรู้ และความตระหนักด้านความปลอดภัยทางถนนแก่ประชาชน ณ บริเวณสนามหน้าศาลากลางจังหวัดสกลนคร

๙. ร่วมรณรงค์สงกรานต์ปลอดภัย พื้นที่เล่นน้ำปลอดเหล้า ในพิธีเปิดเทศกาลสงกรานต์ เทศบาลนครสกลนคร

๑๐.จัดกิจกรรมบันทึกตกลงความร่วมมือ(MOU) สถานศึกษาปลอดเหล้า และบุหรี่ ๑๐๐ เปอร์เซ็นต์ตามกฎหมายในวันงดสูบบุหรี่โลก

๑๑. ประชุมคณะทำงานกำหนดเขตพื้นที่ (Zoning) บริเวณใกล้เคียงสถานศึกษาระดับประถมศึกษา

๑๒. จัดประชุมพัฒนาศักยภาพครูและแกนนำนักเรียนในการดำเนินงานโรงเรียนปลอดบุหรี่

ที่มา : แผนพัฒนาจังหวัดสกลนคร ๕ ปี (พ.ศ.๒๕๖๑ - ๒๕๖๕)

๑.๔.๓ อาชญากรรม

การป้องกันปราบปรามอาชญากรรม แบ่งออกเป็น ๔ กลุ่ม ได้แก่ กลุ่มที่ ๑ เป็นคดีประเภทเกี่ยวกับชีวิตร่างกายและเพศ กลุ่มที่ ๒ เป็นคดีประเภทเกี่ยวกับทรัพย์ กลุ่มที่ ๓ เป็นคดีประเภทพิเศษ และกลุ่มที่ ๔ เป็นคดีประเภทที่รัฐเป็นผู้เสียหาย

ตารางที่ ๑.๔.๓.๑ แสดงสถิติคดีอาญากลุ่มที่ ๑ ฐานความผิดเกี่ยวกับชีวิต ร่างกายและเพศ (๒๕๕๘ - ๒๕๕๙)

ข้อหา	ปี ๒๕๕๗		ปี ๒๕๕๘		เกิด +/-	ร้อยละการจับกุม	เป้าหมาย
	เกิด	จับ	เกิด	จับ			
๑. ฆ่าผู้อื่น (คดีอุกฉกรรจ์)	๑๖	๑๓	๑๕	๑๕	-๑	๑๐๐.๐๐	๘๖.๒๗
๒. ทำร้ายผู้อื่นถึงแก่ความตาย	๔	๑	๖	๖	๒	๑๐๐.๐๐	๕๓.๘๕
๓. พยายามฆ่า	๓๓	๒๖	๔๔	๓๕	๑๑	๗๙.๕๕	๗๑.๔๓
๔. ทำร้ายร่างกาย	๘๐	๔๙	๑๒๓	๑๐๕	๔๓	๘๕.๓๗	๖๙.๗๔
๕. ข่มขืนกระทำชำเรา	๒๖	๑๗	๓๗	๓๒	๑๑	๘๖.๔๙	๕๗.๑๗
รวม	๑๕๙	๑๐๖	๒๒๕	๑๙๓	๖๖	๙๐.๒๘	๖๗.๖๙

ตารางที่ ๑.๔.๓.๒ แสดงสถิติคดีอาญากลุ่มที่ ๒ ฐานความผิดเกี่ยวกับทรัพย์ (๒๕๕๘ - ๒๕๕๙)

ลำดับ	ข้อหา	ปี ๒๕๕๘		ปี ๒๕๕๙		เกิด +/-	ร้อยละการจับกุม	เป้าหมาย
		เกิด	จับ	เกิด	จับ			
๑	ปล้นทรัพย์(คดีอุกฉกรรจ์)	๐	๐	๑	๐	๑	๐.๐๐	๐.๐๐
๒	ชิงทรัพย์	๕	๓	๔	๔	-๑	๑๐๐.๐๐	๖๖.๖๗
๓	วิ่งราวทรัพย์	๙	๘	๖	๕	-๓	๘๓.๓๓	๙๐.๓๒
๔	ลักทรัพย์	๒๔๖	๑๔๕	๒๖๗	๑๕๑	๒๑	๕๖.๕๕	๕๓.๖๖
๕	กรรโชกทรัพย์	๒	๑	๐	๐	-๒	๐.๐๐	๕๐.๐๐
๖	ฉ้อโกง	๑๐๕	๔๖	๑๒๗	๘๒	๒๒	๖๔.๕๗	๔๖.๔๕
๗	ยักยอกทรัพย์	๑๖๓	๗๙	๑๘๕	๑๐๙	๒๒	๕๘.๙๒	๓๖.๖๕
๘	ทำให้เสียทรัพย์	๒๕	๑๖	๒๕	๑๘	๐	๗๒.๐๐	๖๔.๗๙
๙	รับของโจร	๕	๕	๕	๕	๐	๑๐๐.๐๐	๑๐๐.๐๐
๑๐	ลักพาเรียกค่าไถ่	๐	๐	๐	๐	๐	๐.๐๐	๐.๐๐
๑๑	วางเพลิง	๘	๗	๙	๘	๑	๘๘.๘๙	๖๘.๑๘
รวม		๕๖๘	๓๑๐	๖๒๙	๓๘๒	๖๑	๖๒๔.๒๖	๕๗๖.๗๒

ตารางที่ ๑.๔.๓.๓ แสดงสถิติคดีอาญากลุ่มที่ ๓ ฐานความผิดพิเศษ (๒๕๕๘ - ๒๕๕๙)

ข้อหา	ต.ค.๕๖-ก.ย.๕๗		ต.ค.๕๗-ก.ย.๕๘		เกิด +/-	ร้อยละการจับกุม	เป้าหมาย
	เกิด	จับ	เกิด	จับ			
พ.ร.บ.ป้องกันและปราบปรามการค้ามนุษย์	๑๗	๑๔	๗	๕	-๑๐	๗๑.๔๓	
พ.ร.บ.คุ้มครองเด็ก	๕๖	๔๒	๔๘	๔๑	-๘	๘๕.๔๒	
พ.ร.บ.ลิขสิทธิ์	๘๓	๕๔	๗๒	๖๐	-๑๑	๘๓.๓๓	
พ.ร.บ.สิทธิบัตร	๐	๐	๐	๐	๐	๐.๐๐	
พ.ร.บ.เครื่องหมายการค้า	๑	๑	๖	๖	๕	๑๐๐.๐๐	
พ.ร.บ.ว่าด้วยการกระทำผิดทางคอมพิวเตอร์	๐	๐	๐	๐	๐	๐.๐๐	
ความผิดเกี่ยวกับบัตรอิเล็กทรอนิกส์	๐	๐	๐	๐	๐	๐.๐๐	
พ.ร.บ.ป่าไม้	๖๐๒	๑๘๘	๒๗๗	๖๗	-๓๒๕	๒๔.๑๙	
พ.ร.บ.ป่าสงวนแห่งชาติ	๔๕	๑๕	๔๙	๗	๔	๑๔.๒๙	
พ.ร.บ.อุทยานแห่งชาติ	๖๐	๑๙	๔๔	๘	-๑๖	๑๘.๑๘	
พ.ร.บ.สงวนและคุ้มครองสัตว์ป่า	๓	๓	๓	๒	๐	๖๖.๖๗	
รวม	๘๖๗	๓๓๖	๕๐๖	๑๙๖	-๓๖๑	๔๖๓.๕๑	

ตารางที่ ๑.๔.๓.๔ แสดงสถิติคดีอาญากลุ่มที่ ๔ ความผิดที่รัฐเป็นผู้เสียหาย (๒๕๕๘ - ๒๕๖๐)

ข้อหา	ปี ๒๕๕๘		ปี ๒๕๖๐		เกิด +/-
	จับ	ผลหา	จับ	ผลหา	
๑. ยาเสพติด	๔,๗๐๔	๔,๙๔๘	๓,๑๔๖	๓,๔๓๘	-๑,๕๕๘
๑.๑ ผลิตนำเข้า ส่งออก	๑๒	๑๓	๑๒	๑๒	๐
๑.๒ จำหน่าย ครอบครองเพื่อจำหน่าย	๖๗๘	๘๒๘	๘๒๕	๑,๐๑๐	๑๔๗
๑.๓ ครอบครอง	๗๒๙	๗๖๗	๖๗๓	๗๓๐	-๕๖
๑.๔ เสพยาเสพติด	๓,๒๘๕	๓,๓๔๐	๑,๖๓๖	๑,๖๘๖	-๑,๖๔๙

ข้อหา	ปี ๒๕๕๘		ปี ๒๕๖๐		เกิด +/-
	จับ	ผู้ต้องหา	จับ	ผู้ต้องหา	
๒. อาวุธปืนและวัตถุระเบิด	๓๗๑	๓๘๖	๓๓๓	๓๕๗	-๓๘
๒.๑ อาวุธปืนสงคราม	๐	๐	๐	๐	๐.๐๐
๒.๒ อาวุธปืนธรรมดา	๓๖๑	๓๗๖	๓๓๑	๓๕๕	-๓๐
๒.๓ วัตถุระเบิด	๑๐	๑๐	๒	๒	-๘
รวม	๔,๑๗๕	๕,๓๓๔	๓,๔๗๙	๓,๗๙๕	-๑,๕๙๖

ตารางที่ ๑.๔.๓.๕ แสดงสถิติคดีอาญากลุ่มที่ ๔ ความผิดที่รัฐเป็นผู้เสียหายปี (๒๕๕๙ - ๒๕๖๐)

ข้อหา	ปี ๒๕๕๙		๒๕๖๐		เกิด +/-
	เกิด	จับ	เกิด	จับ	
๓. การพนัน	๖๐๘	๑,๔๔๔	๖๒๑	๑,๘๒๖	๑๓
๓.๑ สลากกินรวบ	๑๓๘	๑๔๔	๑๕๓	๑๕๘	๑๕
๓.๒ ทายฟุตบอลออนไลน์	๔๔	๔๔	๓	๑๐	-๔๑
๓.๓ การพนันอื่นๆ	๒๕	๖๖	๓๒	๑๒๓	๗
๔. ความผิดเกี่ยวกับวัสดุสื่อ สิ่งพิมพ์ลามกอนาจาร	๓	๓	๐	๐	-๓
๕. ความผิดเกี่ยวกับ พ.ร.บ.คนเข้าเมือง	๘๑	๘๘	๗๔	๗๙	-๗
๖. ความผิดเกี่ยวกับการป้องกันและปราบปรามการค้าประเวณี	๗	๗	๓	๓	-๔
๗. ความผิดเกี่ยวกับสถานบริการ	๗	๗	๑๒	๑๒	๕
๘. ความผิดเกี่ยวกับการควบคุมเครื่องดื่มแอลกอฮอล์	๘	๘	๑๙	๑๙	๑๑
รวม	๓๑๓	๓๓๗	๒๙๖	๔๐๔	๑๗

ตารางที่ ๑.๔.๓.๖ แสดงสถิติคดีอาญากลุ่มที่ ๑ ฐานความผิดเกี่ยวกับชีวิตร่างกายและเพศ (๒๕๖๐ - ๒๕๖๑)

ข้อหา	ปี๒๕๖๐		ปี ๒๕๖๑		เกิด +/-	ร้อยละการจับกุม	เป้าหมาย
	เกิด	จับ	เกิด	จับ			
๑. ฆ่าผู้อื่น (คดีอุกฉกรรจ์)	๗	๗	๗	๖	๐	๘๕.๗๑	๙๗.๖๗
๒. ทำร้ายผู้อื่นถึงแก่ความตาย	๕	๕	๓	๒	-๒	๖๖.๖๗	๙๖.๐๐
๓. พยายามฆ่า	๑๑	๙	๑๑	๑๐	๐	๙๐.๙๑	๘๕.๓๗
๔. ทำร้ายร่างกาย	๔๘	๔๕	๕๐	๕๐	๒	๑๐๐.๐๐	๙๐.๙๗
๕. ข่มขืนกระทำชำเรา	๑๔	๑๔	๑๑	๙	-๓	๘๑.๘๒	๙๓.๕๒
๖.อื่นๆ	๑๓	๑๑	๑๑	๑๑	-๒	๑๐๐.๐๐	๙๖.๐๕
รวม	๙๘	๙๑	๙๓	๘๘	-๕	๙๕.๖๒	๙๑.๙๙

ตารางที่ ๑.๔.๓.๗ แสดงสถิติคดีอาญากลุ่มที่ ๒ ฐานความผิดเกี่ยวกับทรัพย์ (๒๕๖๐ - ๒๕๖๑)

ลำดับ	ข้อหา	ปี ๒๕๖๐		ปี ๒๕๖๑		เกิด +/-	ร้อยละการจับกุม	เป้าหมาย
		เกิด	จับ	เกิด	จับ			
๑	ปล้นทรัพย์(คดีอุกฉกรรจ์)	๐	๐	๐	๐	๐	๐.๐๐	๑๐๐.๐๐
๒	ชิงทรัพย์	๒	๒	๑	๐	-๑	๐.๐๐	๑๐๐.๐๐
๓	วิ่งราวทรัพย์	๖	๖	๒	๒	-๔	๑๐๐.๐๐	๙๔.๔๔
๔	ลักทรัพย์	๙๔	๗๔	๒๓๕	๒๒๒	๑๔๑	๙๔.๔๗	๗๐.๗๗
๕	กรรโชกทรัพย์	๑	๑	๑	๑	๐	๑๐๐.๐๐	๑๐๐.๐๐
๖	ฉ้อโกง	๓๐	๑๘	๒๓	๒๐	-๗	๘๖.๙๖	๗๖.๗๑
๗	ยักยอกทรัพย์	๒๑	๑๓	๒๓	๒๓	๒	๑๐๐.๐๐	๗๐.๘๒
๘	ทำให้เสียทรัพย์	๘	๘	๑๖	๑๖	๘	๑๐๐.๐๐	๘๖.๑๕
๙	รับของโจร	๕	๕	๓๗	๓๗	๓๒	๑๐๐.๐๐	๙๔.๑๒
๑๐	ลักพาเรียกค่าไถ่	๐	๐	๐	๐	๐	๐.๐๐	๐.๐๐
๑๑	วางเพลิง	๕	๕	๒	๒	๓	๑๐๐.๐๐	๙๒.๘๖
๑๒	อื่นๆ	๓๖	๓๐	๒๘	๒๘	-๘	๑๐๐.๐๐	๖๑.๐๗
	รวม	๒๑๘	๑๖๒	๓๖๘	๓๕๑	๑๖๐	๙๕.๓๘	๗๐.๗๕

ตารางที่ ๑.๔.๓.๘ แสดงสถิติคดีอาญากลุ่มที่ ๓ ฐานความผิดพิเศษ (๒๕๖๐ - ๒๕๖๑)

ข้อหา	ปี ๒๕๖๐		ปี ๒๕๖๑		เกิด +/-	ร้อยละการจับกุม
	เกิด	จับ	เกิด	จับ		
พ.ร.บ.ป้องกันและปราบปรามการค้ามนุษย์	๑	๑	๐	๐	-๑	๐.๐๐
พ.ร.บ.คุ้มครองเด็ก	๑	๑	๐	๐	-๑	๐.๐๐
พ.ร.บ.ลิขสิทธิ์	๑๘	๑๖	๙	๗	-๙	๑๐๐.๐๐
พ.ร.บ.สิทธิบัตร	๐	๐	๐	๐	๐	๗๗.๗๘
พ.ร.บ.เครื่องหมายการค้า	๙	๘	๑	๑	-๘	๐.๐๐
พ.ร.บ.ว่าด้วยการกระทำผิดทางคอมพิวเตอร์	๐	๐	๓	๓	๓	๑๐๐.๐๐
ความผิดเกี่ยวกับบัตรอิเล็คทรอนิกส์	๐	๐	๐	๐	๐	๑๐๐.๐๐
พ.ร.บ.ป่าไม้	๖๑	๒๒	๕๖	๑๖	-๕	๐.๐๐
พ.ร.บ.ป่าสงวนแห่งชาติ	๑๑	๔	๔	๑	-๗	๒๘.๕๗
พ.ร.บ.อุทยานแห่งชาติ	๔	๒	๘	๒	๔	๒๕.๐๐
พ.ร.บ.สงวนและคุ้มครองสัตว์ป่า	๕	๕	๒	๒	-๓	๑๐๐.๐๐
รวม	๑๑๐	๕๙	๘๓	๓๒	-๒๗	๔๗.๔๒

ตารางที่ ๑.๔.๓.๙ สถิติคดีอาญากลุ่มที่ ๔ ความผิดที่รัฐเป็นผู้เสียหาย (๒๕๖๐ - ๒๕๖๑)

ข้อหา	ปี ๒๕๖๐		ปี ๒๕๖๑		เพิ่ม +/-
	จับ	ผลหา	จับ	ผลหา	
๑. ยาเสพติด	๑๑๖๒	๑๒๑๓	๑๖๑๔	๑๗๐๔	๔๕๒
๑.๑ ผลิตนำเข้า ส่งออก	๒๒	๑๘	๔๘	๔๖	๒๖
๑.๒ จำหน่าย ครอบครองเพื่อจำหน่าย	๓๕๓	๓๙๑	๕๔๘	๖๐๒	๑๙๕
๑.๓ ครอบครอง	๒๙๓	๒๙๒	๓๔๔	๓๕๙	๕๑
๑.๔ เสพยาเสพติด	๔๙๔	๕๑๒	๖๗๔	๖๙๗	๑๘๐
๒. อาวุธปืนและวัตถุระเบิด	๑๕๒	๑๕๖	๒๐๐	๒๐๓	๔๔
๒.๑ อาวุธปืนสงคราม	๑๑	๑๕	๔	๔	-๗
๒.๒ อาวุธปืนธรรมดา	๑๔๑	๑๔๑	๑๙๖	๑๙๙	๕๑
๒.๓ วัตถุระเบิด	๐	๐	๐	๐	๐
รวม	๑๓๑๔	๑๓๖๙	๑๘๑๔	๑๙๐๗	๔๙๖

ตารางที่ ๑.๔.๓.๑๐ แสดงสถิติคดีอาญากลุ่มที่ ๔ ความผิดที่รัฐเป็นผู้เสียหาย (๒๕๖๐ - ๒๕๖๑)

ข้อหา	ปี ๒๕๖๐		๒๕๖๑		เพิ่ม +/-
	เกิด	จับ	เกิด	จับ	
๓. การพนัน	๑๔๓	๔๒๒	๑๙๘	๖๒๐	๑๐๕
๓.๑ สลากกินรวบ	๓๘	๔๒	๑๓	๑๗	๒๕
๓.๒ ทายฟุตบอลออนไลน์	๐	๐	๕๗	๕๖	๕๗
๓.๓ การพนันอื่นๆ	๑๐๕	๓๘๐	๑๒๘	๕๔๗	๒๓
๔. ความผิดเกี่ยวกับวัสดุสื่อ สิ่งพิมพ์ลามกอนาจาร	๐	๐	๐	๐	๐
๕. ความผิดเกี่ยวกับ พ.ร.บ.คนเข้าเมือง	๒๐	๒๐	๖	๖	-๑๔
๖. ความผิดเกี่ยวกับการป้องกันและปราบปรามการค้าประเวณี	๐	๐	๐	๐	๐
๗. ความผิดเกี่ยวกับสถานบริการ	๒	๒	๑	๑	-๑
๘. ความผิดเกี่ยวกับการควบคุมเครื่องดื่มแอลกอฮอล์	๓	๕	๒	๒	-๑
รวม	๑๖๘	๔๔๙	๒๐๗	๖๒๙	๑๘๙

ที่มา : กองกำกับการสืบสวน ตำรวจภูธรจังหวัดสกลนคร (ข้อมูล ณ วันที่ ๒๓ กรกฎาคม ๒๕๖๑)

ตารางที่ ๑.๔.๓.๑๑ แสดงสถิตินักโทษเด็ก แยกตามลักษณะความผิด (ณ สิงหาคม ๒๕๖๑)

แยกตามลักษณะ	ชาย	หญิง	รวม	ร้อยละ
ความผิดเกี่ยวกับทรัพย์	๒๐	๒	๒๒	๒.๙๔
พ.ร.บ. ยาเสพติด/สารระเหย	๑๑๑	๑๑	๑๒๒	๗๑.๘๗
ความผิดต่อร่างกายและชีวิต	๑๗	๑	๑๘	๒.๒๗
ความผิดเกี่ยวกับเพศ	๒	๑	๓	๒.๔๓
สงบสุข เสรีภาพ	๕	๑	๖	๓.๑๑
ระเบิด	๑๓	-	๑๓	๐.๕๐
อื่นๆ(หลายประเภท เช่น พ.ร.บ.ป่าไม้ การพนัน อาวุธปืน พรบ.คนเข้าเมือง ลหุโทษฯ)	๕๑	๒	๕๓	๑๖.๘๘
รวม	๑,๐๘๓	๑๐๘	๑,๑๙๑	๑๐๐.๐๐

ที่มา : เรือนจำจังหวัดสกลนคร (ข้อมูล วันที่ ๓ สิงหาคม ๒๕๖๑)

๑.๔.๔ ยาเสพติด

ตารางที่ ๑.๔.๔.๑ แสดงปัญหาระดับภัยคุกคาม

ลำดับ	อำเภอ	ระดับภัยคุกคาม												
		หมิ่นสถาบัน	ความขัดแย้งกลุ่มมวลชน	ภัยพิบัติ	ยาเสพติด	แรงงาน/คนต่างด้าวหลบหนี	จัดระเบียบสังคม	ก่อการร้าย	อาชญากรรมข้ามชาติ	ภัยคุกคามไซเบอร์	ทรัพยากรป่าไม้	สิ่งแวดล้อม	พลังงาน	อาหาร
๑	เมืองสกลนคร	ปกติ	ไม่รุนแรง	รุนแรง	ไม่รุนแรง	ไม่รุนแรง	ไม่รุนแรง	ปกติ	ปกติ	ปกติ	ไม่รุนแรง	ไม่รุนแรง	ปกติ	ปกติ
๒	สว่างแดนดิน	ปกติ	ไม่รุนแรง	รุนแรง	ไม่รุนแรง	ปกติ	ปกติ	ปกติ	ปกติ	ปกติ	ปกติ	ปกติ	ปกติ	ปกติ
๓	วานรนิวาส	ปกติ	ไม่รุนแรง	รุนแรง	ไม่รุนแรง	ไม่รุนแรง	ไม่รุนแรง	ปกติ	ปกติ	ปกติ	ไม่รุนแรง	ไม่รุนแรง	ปกติ	ปกติ
๔	พรรณานิคม	ปกติ	ไม่รุนแรง	ไม่รุนแรง	ไม่รุนแรง	ปกติ	ไม่รุนแรง	ปกติ	ปกติ	ปกติ	ไม่รุนแรง	ไม่รุนแรง	ปกติ	ปกติ
๕	บ้านม่วง	ปกติ	ไม่รุนแรง	ไม่รุนแรง	ไม่รุนแรง	ไม่รุนแรง	ไม่รุนแรง	ปกติ	ปกติ	ปกติ	ไม่รุนแรง	ไม่รุนแรง	ปกติ	ปกติ
๖	อากาศอำนวย	ปกติ	ไม่รุนแรง	ไม่รุนแรง	ไม่รุนแรง	ปกติ	ไม่รุนแรง	ปกติ	ปกติ	ปกติ	ปกติ	ไม่รุนแรง	ปกติ	ปกติ
๗	วาริชภูมิ	ปกติ	ไม่รุนแรง	ปกติ	รุนแรง	ปกติ	ปกติ	ปกติ	ปกติ	ปกติ	ไม่รุนแรง	ไม่รุนแรง	ปกติ	ปกติ
๘	พังโคน	ปกติ	ไม่รุนแรง	รุนแรง	รุนแรง	ไม่รุนแรง	ไม่รุนแรง	ปกติ	ปกติ	ปกติ	ไม่รุนแรง	ไม่รุนแรง	ปกติ	ปกติ
๙	กุสุมาลย์	ปกติ	ไม่รุนแรง	ไม่รุนแรง	ไม่รุนแรง	ปกติ	ปกติ	ปกติ	ปกติ	ปกติ	ปกติ	ไม่รุนแรง	ปกติ	ปกติ
๑๐	เจริญศิลป์	ปกติ	ไม่รุนแรง	รุนแรง	ไม่รุนแรง	ปกติ	ปกติ	ปกติ	ปกติ	ปกติ	ปกติ	ปกติ	ปกติ	ปกติ
๑๑	โพนนาแก้ว	ปกติ	ปกติ	ไม่รุนแรง	ไม่รุนแรง	ปกติ	ปกติ	ปกติ	ปกติ	ปกติ	ไม่รุนแรง	ปกติ	ปกติ	ปกติ
๑๒	ภูพาน	ปกติ	ไม่รุนแรง	ไม่รุนแรง	ไม่รุนแรง	ปกติ	ปกติ	ปกติ	ปกติ	ปกติ	รุนแรง	ปกติ	ปกติ	ปกติ
๑๓	คำตากล้า	ปกติ	ปกติ	รุนแรง	ไม่รุนแรง	ปกติ	ปกติ	ปกติ	ปกติ	ปกติ	ไม่รุนแรง	ปกติ	ปกติ	ปกติ
๑๔	โคกศรีสุพรรณ	ปกติ	ปกติ	รุนแรง	ปกติ	ปกติ	ปกติ	ปกติ	ปกติ	ปกติ	ไม่รุนแรง	ปกติ	ปกติ	ปกติ
๑๕	ส่องดาว	ปกติ	ไม่รุนแรง	ไม่รุนแรง	ไม่รุนแรง	ปกติ	ปกติ	ปกติ	ปกติ	ปกติ	ไม่รุนแรง	ปกติ	ปกติ	ปกติ
๑๖	เต่างอย	ปกติ	ปกติ	ไม่รุนแรง	ไม่รุนแรง	ปกติ	ปกติ	ปกติ	ปกติ	ปกติ	ไม่รุนแรง	ปกติ	ปกติ	ปกติ
๑๗	นิคมน้ำอูน	ปกติ	ไม่รุนแรง	ไม่รุนแรง	ไม่รุนแรง	ปกติ	ปกติ	ปกติ	ปกติ	ปกติ	ไม่รุนแรง	ไม่รุนแรง	ปกติ	ปกติ
๑๘	กุดบาก	ปกติ	ไม่รุนแรง	ไม่รุนแรง	ไม่รุนแรง	ปกติ	ปกติ	ปกติ	ปกติ	ปกติ	ไม่รุนแรง	ปกติ	ปกติ	ปกติ
สรุปสถานการณ์		ปกติ	ไม่รุนแรง	ไม่รุนแรง	ไม่รุนแรง	ปกติ	ปกติ	ปกติ	ปกติ	ปกติ	ไม่รุนแรง	ไม่รุนแรง	ปกติ	ปกติ

๑.๔.๕ การสังคมสงเคราะห์ (ผู้สูงอายุ ผู้พิการ และผู้ด้อยโอกาส)

สำนักงานพัฒนาสังคมและความมั่นคงของมนุษย์จังหวัดสกลนคร ได้จัดทำสถานการณ์ทางสังคมของจังหวัดสกลนคร โดยการประมวลข้อมูลทุติยภูมิ หน่วยงานที่เกี่ยวข้องในพื้นที่ รวมทั้งข้อมูลจากการสำรวจผู้ประสบปัญหาทางสังคมรายครัวเรือน (Social Map) ในพื้นที่ ๑๒๕ ตำบล มีวัตถุประสงค์เพื่อทราบถึงสถานการณ์ของกลุ่มเป้าหมายต่างๆ ในพื้นที่จังหวัดสกลนคร สามารถนำมาวิเคราะห์และนำเสนอปัญหาทางสังคมของจังหวัดสกลนคร และเป็นการบูรณาการข้อมูลทางสังคมระหว่างท้องถิ่นและจังหวัด รวมถึงการสนับสนุนให้องค์กรปกครองส่วนท้องถิ่นมีการดำเนินงานด้านการพัฒนาสังคมที่มีประสิทธิภาพสอดคล้องกับความต้องการของประชาชนในชุมชน ตลอดจนภาพรวมปัญหาสำคัญและเร่งด่วนในระดับจังหวัด เพื่อป้องกันและแก้ไขปัญหาสังคมในจังหวัดสกลนครตามภารกิจที่เกี่ยวข้องของแต่ละหน่วยงาน โดยมีข้อมูลดังนี้

ตารางที่ ๑.๔.๕.๑ แสดงจำนวนผู้สูงอายุจังหวัดสกลนคร

ที่	อำเภอ	จำนวนประชากร			จำนวนผู้สูงอายุ			จำนวนเพิ่ม - ลดผู้สูงอายุ			สถานการณ์ผู้สูงอายุ (ร้อยละ)		
		ปี ๒๕๕๘	ปี ๒๕๕๙	ปี ๒๕๖๐	ปี ๒๕๕๘	ปี ๒๕๕๙	ปี ๒๕๖๐	ปี ๒๕๕๙	ปี ๒๕๖๐	ปี ๕๙-๖๐	ปี ๒๕๕๘	ปี ๒๕๕๙	ปี ๒๕๖๐
๑	เมืองสกลนคร	๑๙๔,๘๒๔	๑๙๕,๒๔๒	๑๙๕,๙๐๘	๒๓,๓๑๑	๒๔,๔๙๓	๒๕,๗๓๐	๑,๑๘๒	๑,๒๓๗	๕.๐๕	๑๑.๙๗	๑๒.๕๔	๑๓.๑๓
๒	กุสุมาลย์	๔๗,๑๒๑	๔๗,๓๓๓	๔๗,๕๗๖	๔,๓๓๒	๔,๔๘๒	๔,๖๘๗	๑๕๐	๒๐๕	๔.๕๗	๙.๑๙	๙.๔๗	๙.๘๕
๓	กุดบาก	๓๒,๘๒๒	๓๒,๘๘๐	๓๓,๐๖๗	๔,๒๙๑	๔,๔๘๖	๔,๗๖๐	๑๙๕	๒๗๔	๖.๑๑	๑๓.๐๗	๑๓.๖๔	๑๔.๔๐
๔	คำตากล้า	๓๙,๖๗๖	๓๙,๘๗๔	๓๙,๙๘๙	๔,๔๐๔	๔,๖๐๔	๔,๘๖๐	๒๐๐	๒๕๖	๕.๕๖	๑๑.๑๐	๑๑.๕๕	๑๒.๑๕
๕	โคกศรีสุพรรณ	๓๔,๒๖๒	๓๔,๓๗๐	๓๔,๔๐๑	๕,๑๘๕	๕,๔๑๗	๕,๖๑๒	๒๓๒	๑๙๕	๓.๖๐	๑๕.๑๓	๑๕.๗๖	๑๖.๓๑
๖	เจริญศิลป์	๔๔,๗๐๑	๔๔,๙๙๒	๔๕,๑๐๖	๔,๓๗๖	๔,๖๓๕	๔,๘๗๐	๒๕๙	๒๓๕	๕.๐๗	๙.๗๙	๑๐.๓๐	๑๐.๘๐
๗	เต่างอย	๒๔,๐๕๙	๒๔,๑๖๓	๒๔,๒๗๕	๒,๗๓๔	๒,๘๘๒	๓,๐๓๙	๑๔๘	๑๕๗	๕.๔๕	๑๑.๓๖	๑๑.๙๓	๑๒.๕๒
๘	นิคมน้ำอูน	๑๔,๗๗๔	๑๔,๘๒๒	๑๔,๙๓๐	๑,๘๓๐	๑,๘๙๘	๑,๙๗๓	๖๘	๗๕	๓.๙๕	๑๒.๓๙	๑๒.๘๑	๑๓.๒๒
๙	บ้านม่วง	๗๐,๕๒๔	๗๐,๕๗๗	๗๐,๙๔๐	๗,๓๔๖	๗,๗๔๖	๘,๑๔๐	๔๐๐	๓๙๔	๕.๐๙	๑๐.๔๒	๑๐.๙๘	๑๑.๔๗
๑๐	พรรณานิคม	๘๐,๒๗๔	๘๐,๔๕๖	๘๐,๔๙๗	๑๐,๖๕๕	๑๑,๒๓๓	๑๑,๗๗๕	๕๗๘	๕๔๒	๔.๘๓	๑๓.๒๗	๑๓.๙๖	๑๔.๖๓
๑๑	พังโคน	๕๒,๘๒๘	๕๒,๘๙๓	๕๒,๙๙๐	๖,๕๔๕	๖,๙๒๑	๗,๒๗๓	๓๗๖	๓๕๒	๕.๐๙	๑๒.๓๙	๑๓.๐๘	๑๓.๗๓
๑๒	โพนนาแก้ว	๓๖,๕๓๒	๓๖,๖๑๓	๓๖,๗๘๘	๔,๓๑๑	๔,๔๖๑	๔,๖๙๔	๑๕๐	๒๓๓	๕.๒๒	๑๑.๘๐	๑๒.๑๘	๑๒.๗๖
๑๓	ภูพาน	๓๖,๖๙๘	๓๖,๗๕๘	๓๖,๘๗๖	๔,๐๙๗	๔,๒๖๒	๔,๔๗๕	๑๖๕	๒๑๓	๕.๐๐	๑๑.๑๖	๑๑.๕๙	๑๒.๑๔
๑๔	วานรนิวาส	๑๒๔,๙๘๕	๑๒๕,๒๘๔	๑๒๕,๗๑๘	๑๓,๒๑๘	๑๓,๙๕๑	๑๔,๗๓๑	๗๓๓	๗๘๐	๕.๕๙	๑๐.๕๘	๑๑.๑๔	๑๑.๗๒
๑๕	วาริชภูมิ	๕๒,๕๖๔	๕๒,๖๗๓	๕๒,๖๙๙	๗,๖๘๐	๘,๐๐๑	๘,๓๘๙	๓๒๑	๓๘๘	๔.๘๕	๑๔.๖๑	๑๕.๑๙	๑๕.๙๒
๑๖	สว่างแดนดิน	๑๕๐,๗๘๖	๑๕๑,๒๖๑	๑๕๑,๔๘๑	๑๘,๖๗๗	๑๙,๖๙๙	๒๐,๖๑๖	๑,๐๒๒	๙๑๗	๔.๖๖	๑๒.๓๙	๑๓.๐๒	๑๓.๖๑
๑๗	ส่องดาว	๓๔,๔๓๗	๓๔,๕๔๕	๓๔,๗๕๗	๓,๘๓๑	๔,๐๕๓	๔,๒๖๓	๒๒๒	๒๑๐	๕.๑๘	๑๑.๑๒	๑๑.๗๓	๑๒.๒๗
๑๘	อากาศอำนวย	๗๐,๘๗๐	๗๑,๒๑๓	๗๑,๔๗๔	๘,๓๔๒	๘,๗๕๓	๙,๑๕๒	๔๑๑	๓๙๙	๔.๕๖	๑๑.๗๗	๑๒.๒๙	๑๒.๘๐
รวม		๑,๑๔๒,๗๓๗	๑,๑๔๕,๙๔๙	๑,๑๔๙,๔๗๓	๑๓๕,๑๖๕	๑๔๑,๙๗๗	๑๔๙,๐๓๙	๖,๘๑๒	๗,๐๖๒	๔.๗๔	๑๑.๘๓	๑๒.๓๙	๑๒.๙๗

ที่มา : 1) ที่ทำการปกครองจังหวัดสกลนคร (ข้อมูล ธันวาคม 2560)
2) สำนักงานพัฒนาสังคมและความมั่นคงของมนุษย์จังหวัดสกลนคร

นิยามขององค์การสหประชาชาติ (United Nationds)
สังคมสูงวัย : มีประชากร 60 ปี ขึ้นไป มากกว่าร้อยละ 10 ของประชากรทั้งหมด
สังคมสูงวัยอย่างสมบูรณ์ : มีประชากรอายุ 60 ปี ขึ้นไป มากกว่าร้อยละ 20 ของประชากรทั้งหมด
สังคมสูงวัยระดับสุดยอด : มีประชากรอายุ 60 ปี ขึ้นไป มากกว่าร้อยละ 28 ของประชากรทั้งหมด

จากข้อมูลผู้สูงอายุ พบว่า สถานการณ์ผู้สูงอายุ จังหวัดสกลนครทั้ง ๑๘ อำเภอ (ข้อมูล ณ ธันวาคม ๒๕๖๐) มีประชากรผู้สูงอายุทั้งสิ้น จำนวน ๑๔๙,๐๓๙ คน มีผู้สูงอายุ จำนวน ๑๗ อำเภอ ที่มีสถิติจำนวนผู้สูงอายุมากกว่าร้อยละ ๑๐ ของประชากร ซึ่งตามนิยามขององค์การสหประชาชาติ สกลนครอยู่ในเกณฑ์สังคมสูงวัย เนื่องจากในปัจจุบันมีความเจริญก้าวหน้าทางการแพทย์ การรักษา และการดูแลสุขภาพได้รับการพัฒนา ตลอดจนเข้าถึงระบบบริการสาธารณสุข ทำให้คนมีอายุยืนมากขึ้น จากสถิติข้อมูล ผู้สูงอายุจังหวัดสกลนคร มีแนวโน้มเพิ่มมากขึ้นในอนาคต มีความจำเป็นต้องมีการบูรณาการความร่วมมือหน่วยงานที่เกี่ยวข้อง ร่วมกันพัฒนาคุณภาพชีวิตผู้สูงอายุควบคู่กับการพัฒนาระบบสาธารณสุข และบริการสุขภาพต่างๆ รวมทั้งให้ภาคีเครือข่าย ร่วมสนับสนุนสถาบันครอบครัวที่มีผู้สูงอายุ ชุมชน อปท. และองค์การที่ทำงานผู้สูงอายุ จัดกิจกรรมการวางแผนดูแลตนเอง การส่งเสริมการออกกำลังกายโดยใช้วิทยาศาสตร์การกีฬา มิติการบริการผู้สูงอายุที่หลากหลาย ตลอดจนการพัฒนาบุคลากรให้มีทักษะความรู้ด้านผู้สูงอายุ และการพัฒนาระบบประกันสังคมเพื่อรองรับสังคมสูงวัยต่อไป

ปัญหาผู้สูงอายุที่พบในพื้นที่

๑. ผู้สูงอายุอยู่กับครอบครัวยากจน/ยากลำบาก
๒. ผู้สูงอายุอยู่คนเดียวตามลำพัง/ไม่มีผู้ดูแล/ถูกทอดทิ้ง
๓. ผู้สูงอายุที่อยู่อาศัยไม่มั่นคง/สภาพที่อยู่อาศัยไม่เหมาะสมต่อการพักอาศัย
๔. ผู้สูงอายุที่ต้องเลี้ยงดูบุตรตามลำพัง/ดูแลบุคคลในครอบครัวที่เป็นเด็กผู้ป่วยเรื้อรังพิการ และจิตเวช
๕. ผู้สูงอายุติดอบายมุขต่าง ๆ เช่น การพนัน ดื่มสุรา
๖. ผู้สูงอายุที่เป็นผู้ป่วยเรื้อรัง ติดบ้าน/ติดเตียง
๗. ผู้สูงอายุที่ไม่มีสถานะทางทะเบียนราษฎร์ ไม่มีบัตรประชาชน

ตารางที่ ๑.๔.๕.๒ สถานการณ์คนพิการจังหวัดสกลนคร

ที่	อำเภอ	จำนวนคนพิการ		จำนวนเพิ่ม ลด ของคนพิการ	ผู้สูงอายุที่พิการ	
		ปี ๒๕๕๙	ปี ๒๕๖๐		ปี ๒๕๕๙	ปี ๒๕๖๐
๑	เมืองสกลนคร	๔,๕๒๖	๔,๖๖๐	๑๓๔	๑,๘๘๒	๒,๑๗๕
๒	กุสุมาลย์	๑,๐๐๙	๑,๐๙๒	๘๓	๒๖๙	๓๔๔
๓	กุดบาก	๑,๒๓๔	๑,๒๙๑	๕๗	๖๘๑	๗๕๓
๔	คำตากล้า	๙๓๖	๑,๐๓๕	๙๙	๓๘๐	๔๘๘
๕	โคกศรีสุพรรณ	๑,๘๐๐	๑,๗๙๒	-๘	๑,๐๔๑	๑,๐๘๙
๖	เจริญศิลป์	๑,๔๕๐	๑,๔๙๗	๔๗	๖๐๘	๗๑๑
๗	เต่างอย	๙๒๖	๙๗๑	๔๕	๓๕๙	๔๑๘
๘	นิคมน้ำอูน	๔๔๖	๔๔๘	๒	๒๒๓	๒๕๓
๙	บ้านม่วง	๒,๐๓๓	๒,๐๙๑	๕๘	๘๙๖	๑,๐๐๖
๑๐	พรรณนานิคม	๒,๑๖๖	๒,๔๑๒	๒๔๖	๙๐๐	๑,๑๒๘
๑๑	พังโคน	๑,๒๕๐	๑,๒๙๔	๔๔	๔๘๑	๕๗๘
๑๒	โพนนาแก้ว	๑,๒๐๘	๑,๒๓๕	๒๗	๔๘๖	๕๔๑
๑๓	ภูพาน	๑,๑๔๘	๑,๒๑๔	๖๖	๑๙๘	๕๗๙
๑๔	วานรนิวาส	๔,๐๖๔	๔,๓๓๐	๒๖๖	๑,๗๑๑	๒,๐๔๙
๑๕	วาริชภูมิ	๒,๓๕๖	๒,๔๗๗	๑๒๑	๑,๔๔๘	๑,๖๐๐
๑๖	สว่างแดนดิน	๔,๗๓๕	๔,๙๙๑	๒๕๖	๒,๔๐๕	๒,๗๒๑
๑๗	ส่องดาว	๑,๔๔๓	๑,๔๖๓	๒๐	๘๓๒	๘๖๘
๑๘	อากาศอำนวย	๑,๕๕๙	๑,๗๑๒	๑๕๓	๕๕๙	๗๑๑
	รวม	๓๔,๒๘๕	๓๖,๐๐๔	๑,๗๒๑	๑๕,๓๕๙	๑๘,๐๑๒

ที่มา : สำนักงานพัฒนาสังคมและความมั่นคงของมนุษย์จังหวัดสกลนคร จากฐานข้อมูลงานออกบัตรประจำตัวคนพิการ กรมส่งเสริมและพัฒนาคุณภาพชีวิตคนพิการ ข้อมูล ณ วันที่ ๓ เมษายน พ.ศ. ๒๕๖๑)

จังหวัดสกลนคร มีคนพิการที่มีบัตรประจำตัวคนพิการ จำนวน ๓๖,๐๐๕ คน คิดเป็นร้อยละ ๓.๑๓ ของประชากรทั้งจังหวัด โดยเป็นคนพิการ เพศชาย จำนวน ๑๙,๔๕๙ คน (ร้อยละ ๕๔.๐๕ ของคนพิการที่จดทะเบียนคนพิการ) และเพศหญิง จำนวน ๑๖,๕๔๖ คน (ร้อยละ ๔๕.๙๕ ของคนพิการที่จดทะเบียนคนพิการ) ทั้งนี้ คนพิการ ๑๘,๐๑๒ คน คิดเป็นร้อยละ ๕๐.๐๒ ของผู้จดทะเบียนคนพิการเป็นผู้สูงอายุ สาเหตุผู้สูงอายุพิการ ส่วนใหญ่เป็นผู้สูงอายุที่เกิดภาวะความเจ็บป่วยและโรคต่างๆ ในภายหลัง (ความดันโลหิตสูง/หลอดเลือดหัวใจตีบ/ข้อสันหลังอักเสบ/โรคติดเชื้อ/เบาหวาน/ลมชัก) และมาจากความพิการแต่กำเนิด / อุบัติเหตุ/ พันธุกรรม /มากกว่า ๑ สาเหตุ และแพทย์ไม่ระบุสาเหตุความพิการ

จากข้อมูลการจดทะเบียนคนพิการจังหวัดสกลนคร จำแนกได้ ดังนี้

๑. พิการทางการเห็น จำนวน ๔,๖๔๘ คน (ร้อยละ ๑๒.๙๐)

๒. พิการทางการได้ยิน หรือสื่อความหมาย จำนวน ๖,๙๗๗ คน (ร้อยละ ๑๙.๓๗)

๓. พิการทางการเคลื่อนไหว หรือทางกาย จำนวน ๑๖,๗๖๕ คน (ร้อยละ ๔๖.๕๖)

๔. พิการทางจิตใจหรือพฤติกรรม จำนวน ๓,๓๒๖ คน (ร้อยละ ๙.๒๓)

๕. พิการทางสติปัญญา จำนวน ๒,๑๕๗ คน (ร้อยละ ๕.๙๙)

๖. พิการทางการเรียนรู้ ๙๘ คน (ร้อยละ ๐.๒๙)

๗. พิการทางออทิสติก ๑๐๙ คน (ร้อยละ ๐.๓๐)

๘. พิการที่มีความพิการมากกว่า ๑ ประเภทความพิการ (พิการซ้อน) ๑,๙๓๐ คน (ร้อยละ ๕.๓๖)

ความต้องการของคนพิการ ในด้านต่างๆ

ด้านการแพทย์ การฟื้นฟูสมรรถภาพ เพื่อเตรียมคนพิการพร้อมเข้าสู่สังคม

ด้านการศึกษา สร้างเสริมความรู้ ให้เข้าถึงสิทธิของคนพิการตามกฎหมายพิการและเบี้ยยังชีพ

ด้านอาชีพ มีงานทำตามความสามารถ และก่อเกิดรายได้ในการยังชีพทั้งในระบบการจ้างงานและการประกอบอาชีพอิสระ

ด้านสังคม ได้รับการยอมรับจากคนในสังคม และมีสภาพแวดล้อมที่ดีและเหมาะสม

ด้านการกีฬา มีกีฬาส่งเสริมการรวมกลุ่มขององค์กรคนพิการอย่างต่อเนื่อง และสุขภาพดี ถ้วนหน้า และส่งเสริมการกีฬาเพื่อความเป็นเลิศ และเกิดความมั่นคงด้านการประกอบอาชีพ

สถานการณ์ผู้ประสบปัญหาทางสังคม

สำนักงานพัฒนาสังคมและความมั่นคงของมนุษย์จังหวัดสกลนคร ได้ดำเนินการขับเคลื่อนการพัฒนาระบบแผนที่ทางสังคม (Social Map) โดยการสำรวจข้อมูลผู้ประสบปัญหาทางสังคมรายครัวเรือน ซึ่งเป็นครอบครัวผู้มีรายได้น้อยที่ประสบความเดือดร้อน จากสาเหตุหัวหน้าครอบครัวตาย ทอดทิ้ง สาบสูญ หรือต้องโทษจำคุก เจ็บป่วยเรื้อรัง ครอบครัวประสบภาวะยากลำบากในการดำรงชีพ ครอบครัวมีภาระเลี้ยงดูผู้ประสบปัญหาเช่น เด็ก เยาวชน คนพิการ ผู้ติดเชื้อเอดส์ ผู้เจ็บป่วยเรื้อรัง ผู้สูงอายุ เป็นต้น จากการลงพื้นที่เก็บข้อมูลร่วมกับองค์กรปกครองส่วนท้องถิ่น กำนัน ผู้ใหญ่บ้าน อาสาสมัคร สรุปข้อมูลได้ดังนี้

อำเภอ	ผู้ประสบปัญหาทางสังคม (ครัวเรือน)
เมืองสกลนคร	๕๑๑
กุสุมาลย์	๓๖๘
กุดบาก	๑๔๐
คำตากล้า	๑๔๓
โคกศรีสุพรรณ	๑๑๔
เจริญศิลป์	๑๕๔
เต่างอย	๑๓๓
นิคมน้ำอูน	๑๒๘
บ้านม่วง	๒๘๒

อำเภอ	ผู้ประสบปัญหาทางสังคม (ครัวเรือน)
พรรณานิคม	๓๔๗
พังโคน	๓๕๒
โพนนาแก้ว	๑๕๔
ภูพาน	๑๘๖
วานรนิวาส	๔๗๙
วาริชภูมิ	๑๓๓
สว่างแดนดิน	๗๖๘
ส่องดาว	๑๔๒
อากาศอำนวย	๒๑๐
รวม	**๔,๗๔๔**

ปัญหาความต้องการของผู้ประสบปัญหาทางสังคมที่พบในพื้นที่

๑. ต้องการเงินสงเคราะห์ครอบครัว / เงินทุนประกอบอาชีพ/ เงินทุนการศึกษา

๒. ต้องการฝึกอาชีพ/ประกอบอาชีพ

๓. ต้องการความช่วยเหลือทางด้านกฎหมาย/การคุ้มครองสิทธิ

๔. ส่งเข้ารับการบำบัดรักษา/สถานสงเคราะห์/สถานคุ้มครอง

๕. ต้องการให้ช่วยแก้ไขปัญหาหนี้สินนอกระบบ

ข้อเสนอแนวทางแก้ไขและพัฒนาคุณภาพชีวิตผู้สูงอายุ คนพิการ และผู้ประสบปัญหาทางสังคม

๑. กำหนดให้สิทธิเข้าถึงและใช้ประโยชน์จากสภาพแวดล้อมสาธารณะ บริการสาธารณะสิ่งอำนวยความสะดวก และการช่วยเหลือที่ สมเหตุสมผล (Reasonable accommodation) เป็นสวัสดิการ และกำหนดหน้าที่ให้หน่วยงานของรัฐและเอกชนที่เป็นเจ้าของสภาพแวดล้อมสาธารณะและบริการสาธารณะรับผิดชอบทำสิ่งเหล่านั้นให้ทุกคนเข้าถึงและใช้ประโยชน์ได้

๒. พัฒนาระบบการขจัดการเลือกปฏิบัติต่อผู้สูงอายุ ผู้พิการและผู้ประสบปัญหาทางสังคม ให้สามารถทำงานได้อย่างมีประสิทธิภาพ ประสิทธิผล

๓. ยกสถานะของกองทุนส่งเสริมและพัฒนาคุณภาพชีวิตผู้สูงอายุ ผู้พิการและผู้ประสบปัญหาทางสังคม ให้มีสถานะเป็นนิติบุคคลเพื่อ ปรับปรุงประสิทธิภาพในการดำเนินงานตามวัตถุประสงค์ในการจัดตั้งกองทุนและมีการทำกิจกรรมหรือ โครงการ เชิงรุกเพิ่มมากขึ้น

๔. จัดให้มีการปรับปรุงซ่อมแซมที่อยู่อาศัยและสภาพแวดล้อมสำหรับผู้สูงอายุ คนพิการ และผู้ประสบปัญหาทางสังคม เพิ่มมากขึ้น

๕. ส่งเสริมให้ผู้สูงอายุ คนพิการ ผู้ประสบปัญหาทางสังคม มีงานทำและมีการจ้างงาน เพื่อความมั่นคงทางรายได้และความมั่นคงในการดำรงชีวิต

๖. จัดให้มีระบบการให้ความช่วยเหลือผู้สูงอายุ คนพิการ ผู้ประสบปัญหาทางสังคม ในภาวะยากลำบากที่อยู่เพียงลำพังขาดผู้ดูแล

๗. จัดให้มีระบบการดูแลผู้สูงอายุ คนพิการ และผู้ประสบปัญหาทางสังคม อย่างครบวงจร ตั้งแต่ชุมชนเชื่อมโยงกับสถานพยาบาล ทั้งระยะสั้น ระยะกลางและระยะยาว

๑.๔.๖ การพัฒนาชุมชน ข้อมูลความจำเป็นพื้นฐาน (จปฐ.)

จังหวัดสกลนครได้จัดเก็บข้อมูลความจำเป็นพื้นฐาน (จปฐ.) ในแต่ละอำเภอ ดังนี้

ตารางที่ ๑.๔.๖.๑ สรุปผลการจัดเก็บข้อมูลความจำเป็นพื้นฐาน (จปฐ.) ปี ๒๕๖๑ จังหวัดสกลนคร

ลำดับที่	อำเภอ	ครัวเรือน	ผลการจัดเก็บข้อมูล จปฐ.	
		เป้าหมาย	ครัวเรือน	ร้อยละ
๑	เมืองสกลนคร	๔๐,๕๒๕	๔๐,๖๒๒	๑๐๐.๒๔
๒	กุสุมาลย์	๙,๔๘๙	๙,๕๒๐	๑๐๐.๓๓
๓	กุดบาก	๗,๐๕๕	๗,๐๕๘	๑๐๐.๐๔
๔	พรรณานิคม	๑๙,๐๕๔	๑๙,๑๘๒	๑๐๐.๖๗
๕	พังโคน	๑๒,๒๔๙	๑๒,๒๕๙	๑๐๐.๐๘
๖	วาริชภูมิ	๑๐,๓๑๔	๑๐,๓๓๖	๑๐๐.๒๑
๗	นิคมน้ำอูน	๓,๑๒๕	๓,๑๓๑	๑๐๐.๑๙
๘	วานรนิวาส	๒๗,๖๙๒	๒๗,๗๐๕	๑๐๐.๐๕
๙	คำตากล้า	๗,๘๐๐	๗,๘๐๐	๑๐๐.๐๐
๑๐	บ้านม่วง	๑๓,๑๔๙	๑๓,๑๖๑	๑๐๐.๐๙
๑๑	อากาศอำนวย	๑๗,๕๔๔	๑๗,๕๔๘	๑๐๐.๐๒
๑๒	สว่างแดนดิน	๓๑,๔๓๑	๓๑,๕๐๙	๑๐๐.๒๕
๑๓	ส่องดาว	๗,๐๑๐	๗,๐๑๓	๑๐๐.๐๔
๑๔	เต่างอย	๖,๒๙๔	๖,๒๙๖	๑๐๐.๐๓
๑๕	โคกศรีสุพรรณ	๘,๙๒๙	๘,๘๕๙	๙๙.๒๒
๑๖	เจริญศิลป์	๑๐,๐๐๖	๑๐,๐๑๐	๑๐๐.๐๔
๑๗	โพนนาแก้ว	๘,๕๗๕	๘,๕๙๐	๑๐๐.๑๗
๑๘	ภูพาน	๘,๔๗๒	๘,๕๓๖	๑๐๐.๗๖
		๒๔๘,๗๑๓	๒๔๙,๑๓๕	๑๐๐.๑๗

ที่มา : สำนักงานพัฒนาชุมชนจังหวัดสกลนคร (ข้อมูล ณ วันที่ ๔ กรกฎาคม ๒๕๖๑)

จังหวัดสกลนครจัดเก็บข้อมูลความจำเป็นพื้นฐาน (จปฐ.) ปี พ.ศ. ๒๕๖๑ จากทุกครัวเรือนของจังหวัดสกลนคร จำนวน ๑๘ อำเภอ ๑๒๕ ตำบล ๑,๕๒๐ หมู่บ้าน ๒๔๙,๑๓๕ ครัวเรือน พบว่าคุณภาพชีวิตของประชาชนในชนบทจังหวัดสกลนคร ไม่ผ่านเกณฑ์ตามตัวชี้วัด จปฐ. จำนวน ๓๐ ตัวชี้วัด และผ่านเกณฑ์ตามตัวชี้วัด จปฐ. จำนวน ๑ ตัวชี้วัด คือ ตัวชี้วัดที่ ๑๘ คนในครัวเรือนที่จบการศึกษาภาคบังคับ ๙ ปี ที่ไม่ได้เรียนต่อและยังไม่มีงานทำได้รับการฝึกอบรมด้านอาชีพ

ตัวชี้วัดความจำเป็นพื้นฐาน (จปฐ.)

จังหวัดสกลนคร ได้ดำเนินการจัดเก็บข้อมูลความจำเป็นพื้นฐาน ปี ๒๕๖๑ และกรมการพัฒนาชุมชนได้ประมวลผลการจัดเก็บข้อมูลความจำเป็นพื้นฐานแล้ว โดยมี ๕ หมวด จำนวน ๓๑ ตัวชี้วัด ดังนี้

ตารางที่ ๑.๔.๖.๒ สรุปผลการจัดเก็บข้อมูลคุณภาพชีวิตของครัวเรือน ปี ๒๕๖๑ ระดับจังหวัด

ที่	ตัวชี้วัดความจำเป็นพื้นฐาน(จปฐ.)	จำนวนที่สำรวจทั้งหมด	ไม่ผ่านเกณฑ์	
			จำนวน	ร้อยละ
หมวดที่ ๑ สุขภาพ มี ๗ ตัวชี้วัด				
๑	เด็กแรกเกิดมีน้ำหนัก ๒,๕๐๐ กรัมขึ้นไป	๑,๙๐๓ คน	๑ คน	๐.๐๕
๒	เด็กแรกเกิดได้กินนมแม่อย่างเดียวอย่างน้อย ๖ เดือนแรกติดต่อกัน	๑,๕๐๙ คน	๓ คน	๐.๒๐
๓	เด็กแรกเกิดถึง ๑๒ ปี ได้รับวัคซีนป้องกันโรคระบาดตามตารางสร้างเสริมภูมิคุ้มกันโรค	๙๔,๑๖๗	๒ คน	๐.๐๐
๔	ครัวเรือนกินอาหารถูกสุขลักษณะ ปลอดภัย และได้มาตรฐาน	๒๔๙,๑๓๕	๓,๓๖๙	๑.๓๕
๕	ครัวเรือนมีการใช้ยาเพื่อบำบัด บรรเทาอาการเจ็บป่วยเบื้องต้นอย่างเหมาะสม	๒๔๙,๑๓๕	๑,๐๘๖	๐.๔๔
๖	คนอายุ ๓๕ ปีขึ้นไป ได้รับการตรวจสุขภาพประจำปี	๔๔๗,๐๕๗	๓,๗๓๔	๐.๘๔
๗	คนอายุ ๖ ปีขึ้นไป ออกกำลังกายอย่างน้อยสัปดาห์ละ ๓ วันๆละ ๓๐ นาที	๗๑๑,๙๘๑	๙๓๓ คน	๐.๑๓
หมวดที่ ๒ สภาพแวดล้อม มี ๗ ตัวชี้วัด				
๘	ครัวเรือนมีความมั่นคงในที่อยู่อาศัย และบ้านมีสภาพคงทนถาวร	๒๔๙,๑๓๕	๘๑ ครัว	๐.๐๓
๙	ครัวเรือนมีน้ำสะอาดสำหรับดื่มและบริโภคเพียงพอตลอดปีอย่างน้อยคนละ ๕ ลิตร/วัน	๒๔๙,๑๓๕	๓๘ ครัว	๐.๐๒
๑๐	ครัวเรือนมีน้ำใช้เพียงพอตลอดปี อย่างน้อยคนละ ๔๕ ลิตรต่อวัน	๒๔๙,๑๓๕	๕๓ ครัว	๐.๐๒
๑๑	ครัวเรือนมีการจัดบ้านเรือนเป็นระเบียบเรียบร้อย สะอาด และถูกสุขลักษณะ	๒๔๙,๑๓๕	๓,๑๐๓	๑.๒๕
๑๒	ครัวเรือนไม่ถูกรบกวนจากมลพิษ	๒๔๙,๑๓๕	๕๕๐ ครัว	๐.๒๒
๑๓	ครัวเรือนมีการป้องกันอุบัติภัยและภัยธรรมชาติอย่างถูกวิธี	๒๔๙,๑๓๕	๕๖๑ ครัว	๐.๒๓
๑๔	ครัวเรือนมีความปลอดภัยในชีวิตและทรัพย์สิน	๒๔๙,๑๓๕	๗๘ ครัว	๐.๐๓
หมวดที่ ๓ การศึกษา มี ๕ ตัวชี้วัด				
๑๕	เด็กอายุ ๓-๕ ปี ได้รับบริการเลี้ยงดูเตรียมความพร้อมก่อนวัยเรียน	๒๑,๖๐๓	๙ คน	๐.๐๔
๑๖	เด็กอายุ ๖-๑๔ ปี ได้รับการศึกษาภาคบังคับ ๙ ปี	๘๑,๘๙๘	๗,๐๙๑	๘.๖๖
๑๗	เด็กจบชั้น ม.๓ ได้เรียนต่อชั้น ม.๔ หรือเทียบเท่า	๒,๓๘๖ คน	๓๔ คน	๑.๔๒
๑๘	คนในครัวเรือนที่จบการศึกษาภาคบังคับ ๙ ปี ที่ไม่ได้เรียนต่อ	๖๐ คน	๐ คน	๐.๐๐
	และยังไม่มีงานทำ ได้รับการฝึกอบรมด้านอาชีพ			
๑๙	คนอายุ ๑๕-๕๙ ปี อ่าน เขียนภาษาไทย และคิดเลขอย่างง่ายได้	๔๙๙,๙๒๗	๕๒๐ คน	๐.๑๐
หมวดที่ ๔ การมีงานทำและรายได้ มี ๔ ตัวชี้วัด				
๒๐	คนอายุ ๑๕-๕๙ ปี มีอาชีพและรายได้	๔๔๕,๒๗๓	๙๐๙ คน	๐.๒๐
๒๑	คนอายุ ๖๐ ปีขึ้นไป มีอาชีพและรายได้	๑๓๐,๗๘๓	๑,๓๖๐	๑.๐๔
๒๒	รายได้เฉลี่ยของครัวเรือนต่อปี	๒๔๙,๑๓๕	๒๕๘ ครัว	๐.๑๐
๒๓	ครัวเรือนมีการเก็บออมเงิน	๒๔๙,๑๓๕	๑๐,๔๗๘	๔.๒๑
หมวดที่ ๕ ค่านิยม มี ๘ ตัวชี้วัด				
๒๔	คนในครัวเรือนไม่ดื่มสุรา	๗๔๓,๖๒๕	๕๔,๘๒๔	๗.๓๗
๒๕	คนในครัวเรือนไม่สูบบุหรี่	๗๔๓,๖๒๕	๕๓,๕๐๗	๗.๒๐
๒๖	คนอายุ ๖ ปีขึ้นไป ปฏิบัติกิจกรรมทางศาสนาอย่างน้อยสัปดาห์ละ ๑ ครั้ง	๗๑๑,๙๘๑	๖๒๓ คน	๐.๐๙
๒๗	ผู้สูงอายุ ได้รับการดูแลจากครอบครัว ชุมชน ภาครัฐหรือภาคเอกชน	๑๓๑,๔๘๒	๒๑ คน	๐.๐๒
๒๘	ผู้พิการ ได้รับการดูแลจากครอบครัว ชุมชน ภาครัฐหรือภาคเอกชน	๙,๓๔๖ คน	๔ คน	๐.๐๔
๒๙	ผู้ป่วยโรคเรื้อรัง ได้รับการดูแลจากครอบครัว ชุมชน ภาครัฐหรือภาคเอกชน	๑๐,๘๘๕	๓ คน	๐.๐๓
๓๐	ครัวเรือนมีส่วนร่วมทำกิจกรรมสาธารณะเพื่อประโยชน์ของชุมชน หรือท้องถิ่น	๒๔๙,๑๓๕	๒๗ ครัว	๐.๐๑
๓๑	ครอบครัวมีความอบอุ่น	๒๔๙,๑๓๕	๔๐๑ ครัว	๐.๑๖

ที่มา : สำนักงานพัฒนาชุมชนจังหวัดสกลนคร (ข้อมูล ณ วันที่ ๔ กรกฎาคม ๒๕๖๑)

ตัวชี้วัดที่ไม่ผ่านเกณฑ์ จปฐ.มากที่สุด ๕ อันดับแรก (เรียงลำดับจากมากไปหาน้อย) ดังนี้

อันดับที่ ๑ ตัวชี้วัดที่ ๑๖ เด็กอายุ ๖-๑๔ ปี ได้รับการศึกษาภาคบังคับ ๙ ปี จำนวนที่สำรวจ ๘๑,๘๙๘ คน ไม่ผ่านเกณฑ์ ๗,๐๙๑ คน คิดเป็น ร้อยละ ๘.๖๖

อันดับที่ ๒ ตัวชี้วัดที่ ๒๔ คนในครัวเรือนไม่ติดสุรา จำนวนที่สำรวจ ๗๔๓,๖๒๕ คน ไม่ผ่านเกณฑ์ ๕๔,๘๖๒ คน คิดเป็น ร้อยละ ๗.๓๘

อันดับที่ ๓ ตัวชี้วัดที่ ๒๕ คนในครัวเรือนไม่ติดบุหรี่ จำนวนที่สำรวจ ๗๔๓,๖๒๕ คน ไม่ผ่านเกณฑ์ ๗,๐๙๑ คน คิดเป็น ร้อยละ ๗.๒๐

อันดับที่ ๔ ตัวชี้วัดที่ ๒๓ ครัวเรือนมีการเก็บออมเงิน จำนวนที่สำรวจ ๒๔๙,๑๓๕ ครัวเรือน ไม่ผ่านเกณฑ์ ๑๐,๔๗๘ คน คิดเป็น ร้อยละ ๔.๒๑

อันดับที่ ๕ ตัวชี้วัดที่ ๑๗ เด็กจบชั้น ม.๓ ได้เรียนต่อชั้น ม.๔ หรือเทียบเท่า จำนวนที่สำรวจ ๒,๓๘๖ คน ไม่ผ่านเกณฑ์ ๓๔ คน คิดเป็น ร้อยละ ๑.๔๒

อำเภอที่ไม่ผ่านเกณฑ์ความจำเป็นพื้นฐาน (จปฐ.) ๕ ลำดับแรกข้างต้น (เรียงจากมากไปหาน้อย) มีดังนี้

๑. ตัวชี้วัดที่ ๑๖ เด็กอายุ ๖-๑๔ ปี ได้รับการศึกษาภาคบังคับ ๙ ปี มีจำนวน ๑๔ อำเภอ ได้แก่ อำเภอเมืองสกลนคร อำเภอกุสุมาลย์ อำเภอกุดบาก อำเภอพังโคน อำเภอวาริชภูมิ อำเภอพรรณานิคม อำเภอนิคมน้ำอูน อำเภอวานรนิวาส อำเภอคำตากล้า อำเภอบ้านม่วง อำเภออากาศอำนวย อำเภอสว่างแดนดิน อำเภอส่องดาว อำเภอเต่างอย อำเภอโคกศรีสุพรรณ อำเภอเจริญศิลป์ อำเภอโพนนาแก้ว และอำเภอภูพาน

๒. ตัวชี้วัดที่ ๒๔ คนในครัวเรือนไม่ติดสุรา มีจำนวน ๑๘ อำเภอ ได้แก่ อำเภอเมืองสกลนคร อำเภอกุสุมาลย์ อำเภอกุดบาก อำเภอพังโคน อำเภอวาริชภูมิ อำเภอพรรณานิคม อำเภอนิคมน้ำอูน อำเภอวานรนิวาส อำเภอคำตากล้า อำเภอบ้านม่วง อำเภออากาศอำนวย อำเภอสว่างแดนดิน อำเภอส่องดาว อำเภอเต่างอย อำเภอโคกศรีสุพรรณ อำเภอเจริญศิลป์ อำเภอโพนนาแก้ว และอำเภอภูพาน

๓. ตัวชี้วัดที่ ๒๕ คนในครัวเรือนไม่ติดบุหรี่ มีจำนวน ๑๘ อำเภอ ได้แก่ อำเภอเมืองสกลนคร อำเภอกุสุมาลย์ อำเภอกุดบาก อำเภอพังโคน อำเภอวาริชภูมิ อำเภอพรรณานิคม อำเภอนิคมน้ำอูน อำเภอวานร-นิวาส อำเภอคำตากล้า อำเภอบ้านม่วง อำเภออากาศอำนวย อำเภอสว่างแดนดิน อำเภอส่องดาว อำเภอเต่างอย อำเภอโคกศรีสุพรรณ อำเภอเจริญศิลป์ อำเภอโพนนาแก้ว และอำเภอภูพาน

๔. ตัวชี้วัดที่ ๒๓ ครัวเรือนมีการเก็บออมเงิน มีจำนวน ๑๔ อำเภอ ได้แก่ อำเภอเมืองสกลนคร อำเภอกุสุมาลย์ อำเภอกุดบาก อำเภอพรรณานิคม อำเภอนิคมน้ำอูน อำเภอวานรนิวาส อำเภอคำตากล้า อำเภอบ้านม่วง อำเภอสว่างแดนดิน อำเภอส่องดาว อำเภอเต่างอย อำเภอโคกศรีสุพรรณ อำเภอโพนนาแก้ว และอำเภอภูพาน

๕. ตัวชี้วัดที่ ๑๗ เด็กจบชั้น ม.๓ ได้เรียนต่อชั้น ม.๔ หรือเทียบเท่า ได้รับการฝึกอบรมด้านอาชีพ มีจำนวน ๘ อำเภอ ได้แก่ อำเภอเมืองสกลนคร อำเภอกุสุมาลย์ อำเภอกุดบาก อำเภอพังโคน อำเภอพรรณานิคม อำเภอนิคมน้ำอูน อำเภอคำตากล้า และอำเภอส่องดาว

ผลการจัดเก็บข้อมูล จปฐ. ระดับอำเภอ มีดังนี้

ตารางที่ ๑.๔.๖.๓ แสดงผลการจัดเก็บข้อมูล จปฐ. ระดับอำเภอ

อำเภอ	มีตัวชี้วัดที่ผ่านเกณฑ์	มีตัวชี้วัดที่ไม่ผ่านเกณฑ์
อำเภอเมืองสกลนคร	๕	๒๖
อำเภอกุสุมาลย์	๑๓	๑๘
อำเภอกุดบาก	๑๑	๒๐
อำเภอพรรณานิคม	๘	๒๓
อำเภอพังโคน	๑๖	๑๕

อำเภอ	จำนวนตัวชี้วัดที่ผ่านเกณฑ์	จำนวนตัวชี้วัดที่ไม่ผ่านเกณฑ์
อำเภอวาริชภูมิ	๑๒	๑๙
อำเภอนิคมน้ำอูน	๑๗	๑๔
อำเภอวานรนิวาส	๑๒	๑๙
อำเภอคำตากล้า	๘	๒๓
อำเภอบ้านม่วง	๒๔	๗
อำเภออากาศอำนวย	๒๑	๑๐
อำเภอสว่างแดนดิน	๑๕	๑๖
อำเภอส่องดาว	๒	๒๙
อำเภอเต่างอย	๑๔	๑๗
อำเภอโคกศรีสุพรรณ	๑๙	๑๒
อำเภอเจริญศิลป์	๒๗	๔
อำเภอโพนนาแก้ว	๑๐	๒๑
อำเภอภูพาน	๙	๒๒

ที่มา : สำนักงานพัฒนาชุมชนจังหวัดสกลนคร (ข้อมูล ณ วันที่ ๔ กรกฎาคม ๒๕๖๑) รวมข้อมูลในเขตเมือง

อำเภอที่ผ่านเกณฑ์ตัวชี้วัดข้อมูลความจำเป็นพื้นฐาน (จปฐ.) มากที่สุด ๕ อันดับแรก ได้แก่

๑. อำเภอเจริญศิลป์ จำนวน ๒๗ ตัวชี้วัด
๒. อำเภอบ้านม่วง จำนวน ๒๔ ตัวชี้วัด
๓. อำเภออากาศอำนวย จำนวน ๑๑ ตัวชี้วัด
๔. อำเภอโคกศรีสุพรรณ จำนวน ๑๙ ตัวชี้วัด
๕. อำเภอนิคมน้ำอูน จำนวน ๑๗ ตัวชี้วัด

อำเภอที่ไม่ผ่านเกณฑ์ตัวชี้วัดข้อมูลความจำเป็นพื้นฐาน (จปฐ.) มากที่สุด ๕ อันดับแรก ได้แก่

๑. อำเภอส่องดาว จำนวน ๒๙ ตัวชี้วัด
๒. อำเภอเมืองสกลนคร จำนวน ๒๖ ตัวชี้วัด
๓. อำเภอพรรณานิคม และอำเภอคำตากล้า จำนวน ๒๓ ตัวชี้วัด
๔. อำเภอภูพาน จำนวน ๒๒ ตัวชี้วัด
๕. อำเภอโพนนาแก้ว จำนวน ๒๑ ตัวชี้วัด

สรุปผล การพัฒนาคุณภาพชีวิตคนสกลนคร ปี ๒๕๖๑ จากผลการสำรวจข้อมูลความจำเป็นพื้นฐาน (จปฐ.) ได้จัดลำดับการผ่านเกณฑ์ตัวชี้วัด รวมทั้งสิ้น ๓๑ ตัวชี้วัด ตัวชี้วัดที่ตกเกณฑ์มาก ๕ อันดับแรก ของจังหวัดสกลนคร มีดังต่อไปนี้

๑. ตัวชี้วัดที่ ๑๖ เด็กอายุ ๖-๑๔ ปี ได้รับการศึกษาภาคบังคับ ๙ ปี ภาพรวมไม่ผ่านเกณฑ์ คิดเป็นร้อยละ ๘.๖๖

๒. ตัวชี้วัดที่ ๒๔ คนในครัวเรือนไม่ดื่มสุรา ภาพรวมไม่ผ่านเกณฑ์ คิดเป็นร้อยละ ๗.๓๘

๓. ตัวชี้วัดที่ ๒๕ คนในครัวเรือนไม่สูบบุหรี่ ภาพรวมไม่ผ่านเกณฑ์ คิดเป็นร้อยละ ๗.๒๐

๔. ตัวชี้วัดที่ ๒๓ ครัวเรือนมีการเก็บออมเงิน ภาพรวมไม่ผ่านเกณฑ์ คิดเป็นร้อยละ ๔.๒๑

๕. ตัวชี้วัดที่ ๑๗ เด็กจบชั้น ม.๓ ได้เรียนต่อชั้น ม.๔ หรือเทียบเท่า ที่ ภาพรวมไม่ผ่านเกณฑ์ คิดเป็นร้อยละ ๑.๔๒

สิ่งที่ต้องดำเนินการต่อไปใน ๒ ประเด็น คือ

๑. เพื่อสนับสนุนการแก้ไขปัญหา ตัวชี้วัดที่ตกเกณฑ์ จปฐ.เพื่อความเป็นอยู่ที่ดีอย่างยั่งยืนของคนสกลนครเห็นควรดำเนินการ ดังนี้

๑.๑ ตัวชี้วัดที่ ๒๓ ครัวเรือนมีการเก็บออมเงิน เห็นควรรณรงค์ส่งเสริมให้คนสกลนคร ฝากเงินกับองค์กรทางการเงินชุมชน หรือสถาบันการเงินที่อยู่ใกล้ที่พักอาศัย เช่น กลุ่มออมทรัพย์เพื่อการผลิต กองทุนหมู่บ้านและชุมชนเมือง กองทุนสัจจะออมทรัพย์ หรือสถาบันการเงินที่มีหน่วยงานภาครัฐ หรือภาคเอกชนเข้ามาสนับสนุน

๑.๒ ในเรื่องปัญหาคนสกลนครติดบุหรี่และสุรา ควรรณรงค์ให้ความรู้ในการ ลด ละ และเลิกบุหรี่ สุรา และการขยายผลโครงการงานศพปลอดเหล้า และบุหรี่ สำหรับการบริโภคอาหารถูกสุขลักษณะควรส่งเสริมในสถานการศึกษาและขยายผลสู่ครอบครัวต่อไป

๒. การบริหารการจัดเก็บข้อมูลเพื่อการพัฒนาชนบท ให้ได้ข้อมูลที่เป็นจริงและถูกต้องควรให้ความสำคัญในประเด็นดังนี้

๒.๑ การคัดเลือก และให้ความรู้แก่อาสาสมัครจัดเก็บข้อมูล จปฐ.ควรดำเนินการคัดเลือกบุคคลที่มีจิตอาสา และดำเนินการจัดเก็บอย่างจริงจัง เพื่อให้ได้บุคคลที่มีความเหมาะสมและกระบวนการถ่ายทอดให้ความรู้มีประสิทธิภาพ

๒.๒ การจัดเวทีนำเสนอผลการพัฒนาคุณภาพชีวิตในระดับอำเภอ ควรมีการบูรณาการ กับหน่วยงานที่รับผิดชอบตัวชี้วัด จปฐ. ในการเข้าร่วมเวทีและให้ข้อสังเกต เพื่อให้ข้อมูล จปฐ. มีความถูกต้องและสอดคล้องกับข้อมูลของหน่วยงานที่เกี่ยวข้อง

๑.๕ ระบบบริการพื้นฐาน

๑.๕.๑ การคมนาคมขนส่ง

การคมนาคมขนส่งในพื้นที่จังหวัดสกลนครส่วนใหญ่ อาศัยการขนส่งทางถนนเป็นหลักเชื่อมโยงระหว่างอำเภอ จังหวัด และจังหวัดสู่จังหวัดใกล้เคียง โดยมีทางหลวงแผ่นดินทั้งหมดประมาณ ๙๙๙ กิโลเมตร รับผิดชอบโดยกรมทางหลวง กระทรวงคมนาคม มีหน่วยงานแขวงทางหลวงสกลนครที่ ๑ และแขวงทางหลวงสกลนครที่ ๒ (สว่างแดนดิน) ที่รับผิดชอบ ดูแล รักษาสภาพทางหลวงให้มีสภาพที่พร้อมใช้งานที่สะดวก และปลอดภัย ตลอดจนปรับปรุง ขยายช่องจราจรให้เพียงพอกับปริมาณจราจรที่เพิ่มขึ้นตามการเติบโตของเศรษฐกิจจังหวัดสกลนครและของประเทศ

รูปภาพที่ ๑.๕.๑.๑ แสดงเส้นทางการคมนาคมในจังหวัดสกลนคร

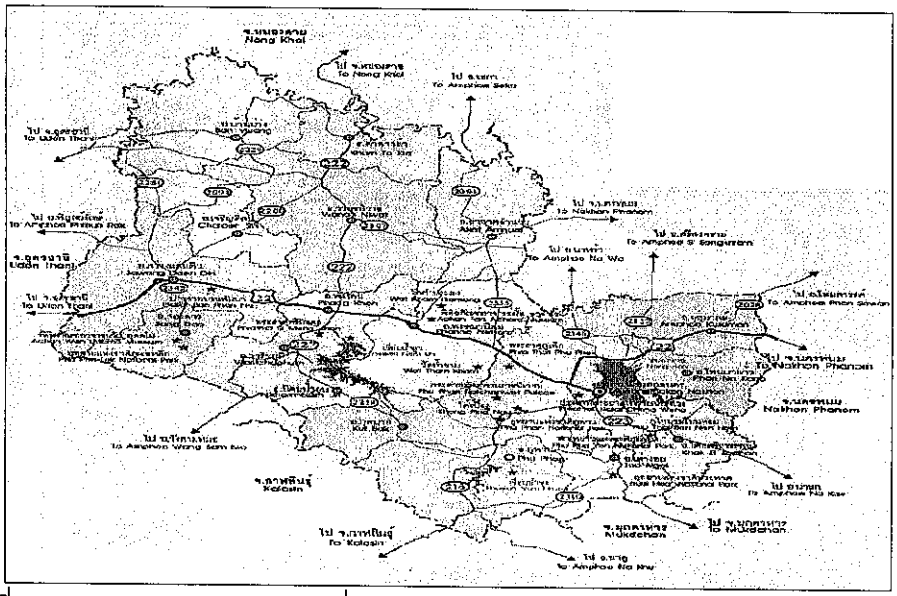

ที่มา : แขวงทางหลวงสกลนครที่ ๑

๑.๕.๑.๑ ทางหลวงแผ่นดิน เป็นทางหลวงที่อยู่ในความรับผิดชอบของกรมทางหลวง เป็นโครงข่ายสายหลักเชื่อมระหว่างจังหวัดกับจังหวัด จังหวัดกับอำเภอ อำเภอสู่อำเภอ และไปสู่สถานที่สำคัญ โดยเส้นทางที่อยู่ในความรับผิดชอบของแขวงการทางสกลนครที่ ๑ และแขวงการทางสกลนครที่ ๒ (สว่างแดนดิน) ระยะทางรวมประมาณ ๘๗๒.๘ กม.

๑.๕.๑.๒ ทางหลวงชนบท เป็นทางหลวงที่อยู่ในความรับผิดชอบของกรมทางหลวงชนบท เป็นเส้นทางเชื่อมต่อโครงข่ายสายหลักของกรมทางหลวง และยังเป็นเส้นทางเข้าสู่แหล่งผลิตสินค้า แหล่งท่องเที่ยว แหล่งชุมชน และสถานที่อื่น ๆ มีระยะทางรวมประมาณ ๑,๑๗๘.๕๓๕ กม.

๑.๕.๑.๓ ทางที่อยู่ในความรับผิดชอบขององค์กรปกครองส่วนท้องถิ่น และหน่วยงานอื่นๆ เป็นเส้นทางที่อยู่ในชุมชนเชื่อมเข้าสู่ทางหลวงแผ่นดิน และทางหลวงชนบท โดยอยู่ในความควบคุมขององค์กรปกครองส่วนท้องถิ่น เช่น องค์การบริหารส่วนจังหวัด เทศบาล และองค์การบริหารส่วนตำบล โดยมีระยะทางรวมประมาณ ๔,๑๓๖.๙ กม.

รูปภาพที่ ๑.๕.๑.๓ (๑) แสดงเส้นทางโครงข่ายการคมนาคมที่อยู่ได้รับการถ่ายโอนและถนนที่อยู่ในความรับผิดชอบขององค์การบริหารส่วนจังหวัดสกลนคร

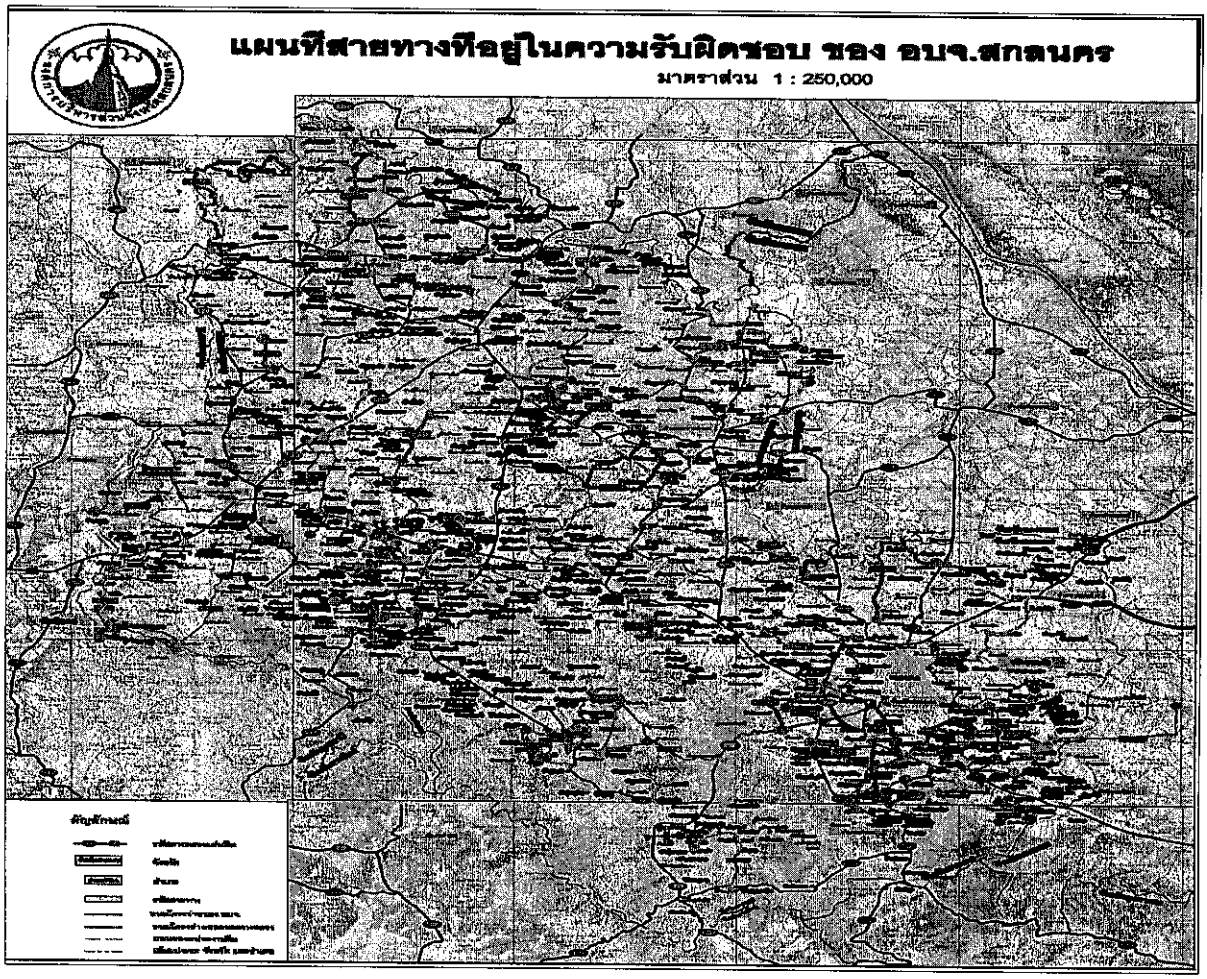

ปัญหาและอุปสรรค ถนนที่อยู่ได้รับการถ่ายโอนและถนนที่อยู่ในความรับผิดชอบขององค์การบริหารส่วนจังหวัดสกลนคร

- ถนนที่ได้รับการถ่ายโอนจากส่วนราชการอื่น เมื่อครั้งรับโอน (พ.ศ. ๒๕๔๖ - ๒๕๔๗) มีสภาพผิวจราจรใกล้จะหมดอายุการใช้งาน / หรือหมดอายุการใช้งานแล้ว การชำรุดเสียหายเป็นลักษณะชำรุดเสียหายโดยหมดสภาพไปพร้อม ๆ กัน จึงทำให้ไม่สามารถซ่อมแซม / หรือบำรุงรักษาได้ตามระยะเวลาและครอบคลุมทั้งหมดเพราะงบประมาณมีจำกัด ซึ่งได้รับการถ่ายโอน จำนวน ๙๗ สายทาง ระยะทางยาว ๙๘๖.๙๑๕ กิโลเมตร

- ถนนอื่นที่อยู่ในภารกิจขององค์การบริหารส่วนจังหวัดสกลนคร มีอยู่จำนวนมาก ซึ่งได้รับการขอความอนุเคราะห์จากองค์กรปกครองส่วนท้องถิ่นอื่นและราษฎรในพื้นที่ ให้ดำเนินการซ่อมแซมเพื่อบรรเทาความเดือดร้อน องค์การบริหารส่วนจังหวัดสกลนครจึงเข้าดำเนินการแก้ไขปัญหาดังกล่าว ซึ่งทำให้ไม่สามารถดำเนินการตามแผนงานการซ่อมบำรุงถนนให้แล้วเสร็จตามแผนงานได้

- โครงข่ายสายทางขององค์การบริหารส่วนจังหวัดสกลนคร ได้ทับซ้อนกับโครงข่ายของแขวงทางหลวงชนบทสกลนคร ทำให้ไม่สามารถลงทะเบียนเป็นทางหลวงท้องถิ่นได้ และอาจจะทำให้เสียโอกาสในการพิจารณาจัดสรรงบประมาณอุดหนุนได้

- ขาดแคลนบุคลากรในการซ่อมบำรุงรักษาถนน พนักงานขับเครื่องจักรกล เครื่องจักรกล (ใช้ในงานซ่อมบำรุง) และงบประมาณที่เพียงพอ

- ปัจจุบันองค์การบริหารส่วนจังหวัดสกลนคร ได้ดำเนินการสำรวจสายทางที่อยู่ในความรับผิดชอบทั้งหมดและลงทะเบียนทางหลวงท้องถิ่นแล้ว จำนวน ๒๒ สายทาง และอยู่ระหว่างดำเนินการสำรวจสายทางโครงข่ายที่ไม่ทับซ้อนกับแขวงทางหลวงชนบทสกลนคร

<u>การคมนาคมทางบกจังหวัดสกลนครประกอบด้วย</u>

๑. การเดินรถที่เชื่อมต่ออำเภอเมืองสกลนคร ได้แก่ รถหมวด ๒ และหมวด ๓ จำนวน ๒๑ เส้นทาง เข้าใช้สถานีขนส่งผู้โดยสารจังหวัดสกลนคร แห่งที่ ๒ ซึ่งเป็นรถบัส รถหมวด ๓ และหมวด ๔ จำนวน ๑๑ เส้นทาง เข้าใช้สถานีขนส่งผู้โดยสารจังหวัดสกลนครแห่งที่ ๑ ซึ่งเป็นรถโดยสารสองแถว และรถหมวด ๑ จำนวน ๒ เส้นทาง เดินรถอยู่ในเขตตัวเมืองสกลนคร

๒. การเดินรถที่เชื่อมต่ออำเภออื่น ๆ ของจังหวัดสกลนคร ไม่ผ่านตัวเมืองสกลนคร ได้แก่ รถหมวด ๒ จำนวน ๒ เส้นทาง รถหมวด ๓ จำนวน ๖ เส้นทาง รถหมวด ๔ จำนวน ๕ เส้นทาง และรถขนาดเล็ก จำนวน ๑๒ เส้นทาง

ตารางที่ ๒.๑ แสดงข้อมูลการเดินรถที่เชื่อมต่ออำเภอเมืองสกลนคร

หมวด	สายที่	ชื่อเส้นทาง– ช่วงการเดินรถ	ชื่อผู้ประกอบการ
๑.๑ รถหมวด ๒ และ หมวด ๓ จำนวน ๒๑ เส้นทาง เข้าใช้สถานีขนส่งผู้โดยสารจังหวัดสกลนครแห่งที่ ๒ ซึ่งเป็นรถบัส			
๒	๒๖	กรุงเทพฯ - นครพนม กรุงเทพฯ– ศรีสงคราม	บริษัทขนส่ง จำกัด
๒	๒๗	กรุงเทพฯ– ธาตุพนม กรุงเทพฯ– เรณูนคร กรุงเทพฯ– สกลนคร กรุงเทพฯ– นาถ่อน	บริษัทขนส่ง จำกัด
๒	๙๓๐	กรุงเทพฯ– อุดรธานี - นครพนม	บริษัทขนส่ง จำกัด
๓	๒๓๐	อุดรธานี – สกลนคร	บริษัทอุดรสกลเดินรถ จำกัด
๓	๒๓๑	อุดรธานี – นครพนม	บริษัท สหอุดรเดินรถ (๑๙๗๔) จำกัด
๓	๒๓๕	อุดรธานี – อุบลราชธานี (ข)	บริษัท สหมิตรอุบล จำกัด
๓	๒๓๗	สกลนคร – กาฬสินธุ์	บริษัทแสงปทีปเดินรถ จำกัด
๓	๒๓๘	สกลนคร – บ้านไผ่ (สารคาม)	บริษัทแสงปทีปเดินรถ จำกัด
๓	๒๔๐	สกลนคร – ธาตุพนม	บริษัท สหมิตรอุบล จำกัด
๓	๒๔๑	สกลนคร – อุบลราชธานี	บริษัท สหมิตรอุบล จำกัด
๓	๒๘๗	สกลนคร – บ้านแพง	บริษัท เชิงชุมเดินรถ จำกัด
๓	๕๓๕	สกลนคร –เรณูนคร - ธาตุพนม	บริษัท เชิงชุมเดินรถ จำกัด
๓	๕๔๐	สกลนคร – วังสามหมอ	บริษัท เชิงชุมเดินรถ จำกัด

หมวด	สายที่	ชื่อเส้นทาง- ช่วงการเดินรถ	ชื่อผู้ประกอบการ
๓	๕๔๓	สกลนคร – เซกา สกลนคร – คำตากล้า	บริษัท เชิงชุมเดินรถ จำกัด
๓	๕๔๔	สกลนคร – กุฉินารายณ์	บริษัท เชิงชุมเดินรถ จำกัด
๓	๕๕๙	สกลนคร – โซ่พิสัย สกลนคร – บ้านม่วง	บริษัท เชิงชุมเดินรถ จำกัด
๓	๕๘๒	สกลนคร – ปลาปาก	บริษัท เชิงชุมเดินรถ จำกัด
๓	๕๘๓	สกลนคร – ท่าแร่ – บ้านแพง	บริษัท เชิงชุมเดินรถ จำกัด
๓	๕๘๖	ขอนแก่น – นครพนม	บริษัท เชิงชุมเดินรถ จำกัด
๓	๖๖๑	เชียงราย – นครพนม	บริษัท ขนส่ง จำกัด
๓	๘๒๗	นครพนม – ระยอง	บริษัทชาญทัวร์ จำกัด
๓	๘๓๗	นครพนม – นครศรีธรรมราช	บริษัทชาญทัวร์ จำกัด
๓	๘๗๖	นครพนม – เชียงใหม่	บริษัทเพชรประเสริฐ จำกัด
๑.๒ รถหมวด ๓ และหมวด ๔ จำนวน ๑๑ เส้นทาง เข้าใช้สถานีขนส่งผู้โดยสารจังหวัดสกลนครแห่งที่ ๑ ซึ่งเป็นรถโดยสารสองแถว			
๓	๒๘๗	สกลนคร – นาหว้า	บริษัท เชิงชุมเดินรถ จำกัด
๓	๕๓๕	สกลนคร – นาแก สกลนคร – บ้านหนองเหียน สกลนคร – บ้านเหล่าโพนค้อ สกลนคร – โพนทอง สกลนคร – เต่างอย สกลนคร – ด่านม่วงคำ สกลนคร – คูสนาม	
๓	๕๔๓	สกลนคร – เซกา สกลนคร – บ้านท่าก้อน สกลนคร – อากาศอำนวย	บริษัท เชิงชุมเดินรถ จำกัด
๓	๕๔๔	สกลนคร – บ้านหลุบเลา สกลนคร – บ้านนาคู สกลนคร – เข้าวง	บริษัท เชิงชุมเดินรถ จำกัด
๓	๕๘๒	สกลนคร – กุสุมาลย์ สกลนคร – เชียงสือ สกลนคร – บ้านแป้น สกลนคร – บ้านนาเพียง	บริษัท เชิงชุมเดินรถ จำกัด
๔	๑๔๒๒	สกลนคร – สว่างแดนดิน	บริษัท เชิงชุมเดินรถ จำกัด
๔	๑๔๒๖	สกลนคร – วาริชภูมิ สกลนคร – บ้านผักคำภู สกลนคร – เต่างอย สกลนคร – กุดบาก	บริษัท เชิงชุมเดินรถ จำกัด
๔	๔๓๕๓	สกลนคร – บ้านท่าแร่	สหกรณ์เดินรถยนต์โดยสารขนาดเล็ก จก.
๔	๔๕๘๘	สกลนคร – บ้านโนนพอก	บริษัท เชิงชุมเดินรถ จำกัด
๔	๔๕๘๙	สกลนคร – บ้านขมิ้น	สหกรณ์เดินรถยนต์โดยสารขนาดเล็ก จก.
๔	๔๕๙๐	สกลนคร – บ้านดอนชีงคูณ	บ.เชิงชุมเดินรถ จก. และ หจก.รัชวีณาทรานสปอร์ต
๑.๓ รถหมวด ๑ จำนวน ๒ เส้นทาง เดินรถอยู่ในเขตตัวเมืองสกลนคร			

หมวด	สายที่	ชื่อเส้นทาง- ช่วงการเดินรถ	ชื่อผู้ประกอบการ
๑	สายที่ ๒	ราชภัฏสกลนคร – บ้านดอนหมู	หจก.ท่าแร่ทรานสปอร์ต
๑	สายที่ ๓	วงกลมบ้านพังขว้างใต้ – บ้านหนองทรายขาว	บริษัทเชิงชุมเดินสรถ จำกัด

ตารางที่ ๒.๒ แสดงข้อมูลการเดินรถที่เชื่อมต่ออำเภออื่นๆ ของจังหวัดสกลนคร ผ่านตัวเมืองสกลนคร

หมวด	สายที่	ชื่อเส้นทาง- ช่วงการเดินรถ	ชื่อผู้ประกอบการ
๒.๑ รถหมวด ๓ จำนวน ๕ เส้นทาง			
๓	๕๘๖	ขอนแก่น – นครพนม	บริษัทเชิงชุมเดินรถ จำกัด
๓	๖๖๑	เชียงราย – นครพนม	บริษัท ขนส่ง จำกัด
๓	๘๒๗	นครพนม – ระยอง	บริษัทชาญทัวร์ จำกัด
๓	๘๓๗	นครพนม – นครศรีธรรมราช	บริษัทชาญทัวร์ จำกัด
๓	๘๗๖	นครพนม – เชียงใหม่	บริษัทเพชรประเสริฐ จำกัด

ตารางที่ ๒.๓ แสดงข้อมูลการเดินรถที่เชื่อมต่ออำเภออื่น ๆ ของจังหวัดสกลนคร ไม่ผ่านตัวเมืองสกลนคร

หมวด	สายที่	ชื่อเส้นทาง- ช่วงการเดินรถ	ชื่อผู้ประกอบการ
๓.๑ รถหมวด ๒ จำนวน ๒ เส้นทาง			
๒	๙๗	กรุงเทพมหานคร – พังโคน	บริษัทขนส่ง จำกัด
๒	๓๓	กรุงเทพมหานคร – กระนวน-บ้านแพง	บริษัทขนส่ง จำกัด
๓.๒ รถหมวด ๓ จำนวน ๑ เส้นทาง			
๓	๒๒๕	อุดรธานี – บึงกาฬ	บริษัทอุดรยานยนต์ขนส่ง จำกัด
๓.๓ รถหมวด ๔ จำนวน ๕ เส้นทาง			
๔	๔๕๘๓	วงกลมพรรณานิคม – วิทยาลัยการอาชีพพรรณานิคม	หจก.รัชวีณาทรานสปอร์ต
๔	๔๓๙๔	พังโคน – นิคมน้ำอูน	บริษัท เชิงชุมเดินรถ จำกัด
๔	๔๒๑๗	สว่างแดนดิน – คำบิด	บริษัทเศรษฐอุดม จำกัด
๔	๔๒๑๘	สว่างแดนดิน – ดอนเขือง	บริษัทเศรษฐอุดม จำกัด
๔	๔๒๑๙	สว่างแดนดิน – กุดเรือคำ	บริษัทเศรษฐอุดม จำกัด
๓.๔ รถขนาดเล็ก จำนวน ๑๒ เส้นทาง			
รถขนาดเล็ก	๔๔๐๐๒	สว่างแดนดิน – ภูผาเหล็ก	สหกรณ์เดินรถสว่างแดนดิน จำกัด
รถขนาดเล็ก	๔๔๐๐๓	สว่างแดนดิน – ภูตะคาม	สหกรณ์เดินรถสว่างแดนดิน จำกัด
รถขนาดเล็ก	๔๔๐๐๔	สว่างแดนดิน – บ้านนาดินจี่	สหกรณ์เดินรถสว่างแดนดิน จำกัด
รถขนาดเล็ก	๔๔๐๐๕	สว่างแดนดิน – วานรนิวาส (ก)	สหกรณ์เดินรถสว่างแดนดิน จำกัด
รถขนาดเล็ก	๔๔๐๐๖	สว่างแดนดิน – วานรนิวาส (ข)	สหกรณ์เดินรถสว่างแดนดิน จำกัด
รถขนาดเล็ก	๔๔๐๐๗	สว่างแดนดิน – วาริชภูมิ	สหกรณ์เดินรถสว่างแดนดิน จำกัด
รถขนาดเล็ก	๔๔๐๐๘	สว่างแดนดิน – ภูตะคาม (ข)	สหกรณ์เดินรถสว่างแดนดิน จำกัด
รถขนาดเล็ก	๔๔๐๐๙	สว่างแดนดิน – บ้านดอนเชียงยืน	สหกรณ์เดินรถสว่างแดนดิน จำกัด
รถขนาดเล็ก	๔๔๐๑๐	สว่างแดนดิน – บ้านม่วง	สหกรณ์เดินรถสว่างแดนดิน จำกัด
รถขนาดเล็ก	๔๔๐๑๑	สว่างแดนดิน – คำตากล้า	สหกรณ์เดินรถสว่างแดนดิน จำกัด
รถขนาดเล็ก	๔๔๐๑๒	สว่างแดนดิน – บ้านนาข่า	สหกรณ์เดินรถสว่างแดนดิน จำกัด
รถขนาดเล็ก	๔๔๐๑๓	สว่างแดนดิน – บ้านกุดเรือคำ	สหกรณ์เดินรถสว่างแดนดิน จำกัด

- รถโดยสารประจำทาง บริษัทขนส่ง จำกัดและบริษัทเอกชน มีรถประจำทางออกจากกรุงเทพมหานครไปจังหวัดสกลนครทุกวัน ออกจากสถานีขนส่งหมอชิตสายตะวันออกเฉียงเหนือ

- ทางรถไฟ การรถไฟแห่งประเทศไทย มีบริการรถไฟออกจากสถานีรถไฟหัวลำโพงไปลงที่จังหวัดอุดรธานีทุกวันแล้วเดินทางต่อไปโดยรถยนต์ประจำทางไปจังหวัดสกลนครอีกประมาณ ๑๕๙ กิโลเมตร

ที่มา : แผนพัฒนาจังหวัดสกลนคร ๕ ปี (พ.ศ.๒๕๖๑ - ๒๕๖๕)

๓. การคมนาคมทางอากาศ

มีท่าอากาศยานสกลนคร ตั้งอยู่ที่ ถนนสกลนคร – นครพนม ตำบลธาตุนาเวง อำเภอเมืองจังหวัดสกลนคร ให้บริการประชาชนในพื้นจังหวัดสกลนครและใกล้เคียง โดยมีเที่ยวบินให้บริการ จำนวน ๑ เส้นทางบิน ได้แก่ เส้นทางบิน สกลนคร – กรุงเทพฯ จำนวน ๔ เที่ยวบิน/วัน เป็นเที่ยวบินของสายการบินไทยแอร์เอเชีย – จำนวน ๑ เที่ยวบิน/วัน และสายการบินนกแอร์ จำนวน ๓ เที่ยวบิน/วัน

๑. อัตราการเจริญเติบโต

จากการพิจารณาข้อมูลสถิติด้านการคมนาคมทางอากาศของจังหวัดสกลนคร ได้แก่ จำนวนเที่ยวบิน ผู้โดยสาร และการขนส่งสินค้าทางอากาศ ปี ๒๕๕๘ - ๒๕๖๐ (ม.ค. - ก.ค.) พบว่า

ในปี ๒๕๕๘ มีเที่ยวบินรวม (ขึ้น - ลง) จำนวน ๓,๓๓๐ เที่ยวบิน ผู้โดยสารรวม (ขึ้น - ลง) จำนวน ๔๒๕,๔๕๕ คน และมีการขนส่งสินค้าทางอากาศ (ขึ้น - ลง) จำนวน ๑๐๘,๓๒๘ กิโลกรัม

ปี ๒๕๕๙ มีเที่ยวบินรวม (ขึ้น - ลง) จำนวน ๒,๖๗๐ เที่ยวบิน ผู้โดยสารรวม (ขึ้น - ลง) จำนวน ๓๔๗,๓๔๔ คน และมีการขนส่งสินค้าทางอากาศ (ขึ้น - ลง) จำนวน ๒๗๙,๓๖๙ กิโลกรัม
และในปี ๒๕๖๐ (ม.ค. - ก.ค.) มีเที่ยวบินรวม (ขึ้น - ลง) จำนวน ๑,๖๖๘ เที่ยวบิน ผู้โดยสารรวม (ขึ้น - ลง) จำนวน ๒๑๙,๗๐๖ คน และมีการขนส่งสินค้าทางอากาศ (ขึ้น - ลง) จำนวน ๒๐๘,๑๑๔ กิโลกรัม

จากการข้อมูลข้างต้นจะเห็นว่า ในปี ๒๕๕๙ จำนวนเที่ยวบิน และผู้โดยสาร ของจังหวัดสกลนครมีปริมาณลดลงเมื่อเทียบกับปี ๒๕๕๘ สืบเนื่องมาจากสายการบินที่ให้บริการมีการยกเลิกเที่ยวบินประจำวัน จากเดิมในปี ๒๕๕๘ มีเที่ยวบินรวม (ขึ้น - ลง) จำนวน ๑๐ เที่ยวบิน/วัน เป็น ในปี ๒๕๕๙ - ๒๕๖๐ มีเที่ยวบินรวม (ขึ้น - ลง) จำนวน ๘ เที่ยวบิน/วัน ส่งผลให้ปริมาณเที่ยวบิน และจำนวนผู้โดยสารของจังหวัดสกลนครลดลง แต่เมื่อพิจารณาการขนส่งสินค้าทางอากาศ พบว่า จังหวัดสกลนครมีการขนส่งสินค้าทางอากาศเพิ่มขึ้น แม้ว่าจะมีจำนวนเที่ยวบินประจำวันลดลง แสดงเห็นว่า ประชาชนในจังหวัดสกลนครและจังหวัดใกล้เคียงมีความต้องการในการใช้บริการคมนาคมทางอากาศ

ตารางที่ ๓.๑ แสดงจำนวนเที่ยวบิน ผู้โดยสาร และการขนส่งสินค้าทางอากาศ จังหวัดสกลนคร

รายการ	ปี ๒๕๕๘	ปี ๒๕๕๙	ปี ๒๕๖๐ (ม.ค. - ก.ค.)
จำนวนเที่ยวบิน (เที่ยวบิน)	๓,๓๓๐	๒,๖๗๐	๑,๖๖๘
ผู้โดยสาร (คน)	๔๒๕,๔๕๕	๓๔๗,๓๔๔	๒๑๙,๗๐๖
การขนส่งสินค้าทางอากาศ (กิโลกรัม)	๑๐๘,๓๒๘	๒๗๙,๓๖๙	๒๐๘,๑๑๔

ที่มา: ท่าอากาศยานสกลนคร (ข้อมูล ณ วันที่ ๒๕ สิงหาคม ๒๕๖๐)

๒. ปัญหาและอุปสรรค

๒.๑ ข้อจำกัดด้านกายภาพ

๒.๑.๑ อาคารผู้โดยสาร มีขนาดเล็ก รองรับผู้โดยสารทั้งขาเข้า-ขาออก และผู้ใช้บริการท่าอากาศยานสกลนคร ได้จำนวน ๓๐๐ คน/ชม.

๒.๑.๒ ที่จอดรถยนต์ รองรับได้ จำนวน ๑๕๐ คัน

ดังนั้น หากมีเที่ยวบินจำนวนหลายเที่ยวบินในช่วงเวลาเดียวกันหรือใกล้เคียงกันมาก จะไม่สามารถรองรับผู้โดยสารและผู้ใช้บริการท่าอากาศยานสกลนครได้

๒.๒ เวลาทำการบินไม่เหมาะสมกับประชาชนที่ต้องการเดินทางไปติดต่อราชการหรือทำธุรกิจ เมื่อเทียบกับเวลาทำการบินของท่าอากาศยานใกล้เคียง ทำให้ประชาชนเปลี่ยนการเดินทางไปยังท่าอากาศยานใกล้เคียงแทน

๑.๕.๒ การไฟฟ้า

ตารางที่ ๑.๕.๒.๑ แสดงจำนวนผู้ใช้ไฟฟ้า

รายการ	ปี ๒๕๕๘	ปี ๒๕๕๙	ปี ๒๕๖๐	ปี ๒๕๖๑
จำนวนผู้ใช้ไฟฟ้า (ราย)	๓๑๕,๑๘๗	๓๒๓,๓๗๖	๓๓๑,๓๑๓	๓๓๖,๐๕๕

ที่มา : การไฟฟ้าส่วนภูมิภาคจังหวัดสกลนคร

ตารางที่ ๑.๕.๒.๒ แสดงสถิติปริมาณการใช้ไฟฟ้าจำแนกตามประเภทการใช้ไฟฟ้าของจังหวัดสกลนคร

รายการ (หน่วย)	ปี ๒๕๕๘	ปี ๒๕๕๙	ปี ๒๕๖๐	ปี ๒๕๖๑
บ้านอยู่อาศัย	๓๒๘,๐๔๙,๔๙๓.๖๗	๓๔๗,๒๐๔,๔๔๕.๗๘	๓๕๑,๔๑๘,๐๖๙.๗๔	๑๗๔,๘๑๗,๖๕๓.๗๙
กิจการขนาดเล็ก	๑๑๒,๑๙๕,๓๔๙.๖๕	๑๑๘,๓๒๐,๒๑๑.๙๔	๑๒๑,๓๕๗,๑๑๙.๗๓	๖๑,๐๘๙,๑๖๘.๔๒
กิจการขนาดกลาง	๑๐๗,๘๗๒,๔๔๒.๖๔	๑๑๓,๒๓๗,๓๓๖.๔๙	๑๑๗,๕๘๒,๓๖๑.๐๑	๖๒,๒๙๗,๑๑๒.๖๐
กิจการขนาดใหญ่	๔๕,๒๖๑,๓๐๒.๖๒	๕๐,๘๐๒,๖๖๕.๘๙	๔๘,๖๕๔,๗๒๓.๑๐	๒๕,๐๓๖,๕๔๐.๖๒
กิจการเฉพาะอย่าง	๖,๓๑๓,๑๕๓.๘๑	๖,๘๓๐,๙๗๘.๖๒	๗,๕๘๙,๕๑๓.๒๐	๓,๕๔๔,๙๘๕.๙๓
สูบน้ำเพื่อการเกษตร	๔,๐๙๗,๗๗๘.๐๑	๒,๗๙๘,๓๔๒.๓๙	๒,๒๙๔,๑๘๐.๖๙	๒,๑๓๖,๐๕๐.๓๕
ไฟชั่วคราว	๔,๔๔๒,๒๙๘.๕๐	๔,๔๐๓,๙๗๒.๓๐	๔,๙๘๙,๘๙๓.๕๐	๒,๗๐๕,๖๘๘.๙๓
รวม (หน่วย)	๖๐๘,๒๓๑,๘๑๘.๙๐	๖๔๓,๕๙๗,๙๕๓.๔๑	๖๕๓,๘๘๕,๘๖๐.๙๗	๓๓๑,๖๒๗,๒๐๐.๖๔

ที่มา : การไฟฟ้าส่วนภูมิภาคจังหวัดสกลนคร

๑.๕.๓ การประปา

ตารางที่ ๑.๕.๓ สถิติจำนวนผู้ใช้น้ำ ปริมาณการใช้น้ำ และปริมาณการผลิตน้ำประปาจังหวัดสกลนคร

รายการ	ปี ๒๕๕๘	ปี๒๕๕๙	ปี ๒๕๖๐	ปี ๒๕๖๑
๑. ผู้ใช้น้ำ (ราย)	๒๑,๑๑๐	๒๑,๙๑๐	๒๒,๕๙๒	๒๓,๒๙๕
๒. ปริมาณการใช้น้ำ (ลูกบาศก์เมตร)	๕,๘๑๙,๗๒๘	๗,๙๔๑,๐๙๑	๖,๓๙๕,๘๘๑	๖,๓๐๑,๐๔๔
๓. ปริมาณการผลิต (ลูกบาศก์เมตร)	๗,๓๑๘,๘๓๙	๘,๓๗๕,๙๔๘	๖,๗๙๙,๖๗๘	๙,๗๘๔,๘๔๘

ที่มา : การประปาส่วนภูมิภาคสาขาสกลนคร

๑.๕.๔ โทรศัพท์

โทรศัพท์ปีงบประมาณ ๒๕๕๙ เลขหมายโทรศัพท์ที่มีทั้งหมด ๔๒,๙๙๐ เลขหมาย เลขหมายที่มีผู้เช่าทั้งหมด ๑๕,๔๔๘ เลขหมาย

ที่มา : สำนักงานสถิติจังหวัดสกลนคร

๑.๕.๕ ไปรษณีย์

จังหวัดสกลนคร มีที่ทำการไปรษณีย์ จำนวน ๒๐ แห่ง กระจายอยู่ในทุกอำเภอ ยกเว้นอำเภอโพนนาแก้ว และอำเภอภูพาน

ที่มา : สำนักงานสถิติจังหวัดสกลนคร

๑.๖ ระบบเศรษฐกิจ

โครงสร้างระบบเศรษฐกิจจังหวัดสกลนคร ณ ราคาตลาด

ในปี ๒๕๖๐ (p) โครงสร้างการผลิตตามมูลค่าผลิตภัณฑ์มวลรวมจังหวัด (GPP) จังหวัดสกลนคร จำนวน ๑๙ สาขา มีมูลค่า ๕๕,๖๓๔ ล้านบาท อยู่ในลำดับที่ ๑๒ ของภาคตะวันออกเฉียงเหนือ และลำดับ ที่ ๔๙ ของประเทศ มูลค่าผลิตภัณฑ์มวลรวมจังหวัดเฉลี่ยต่อหัว (Per Capita : GPP) จำนวน ๖๘,๘๘๗ บาท อยู่ในลำดับที่ ๑๐ ของภาคตะวันออกเฉียงเหนือ และอยู่ในลำดับที่ ๖๓ ของประเทศ โดยอัตราการเจริญเติบโตทางเศรษฐกิจ ปี ๒๕๖๐ (p) ภาคเกษตรมีมูลค่า ๖,๘๙๑ ล้านบาท (CVMs) และภาคนอกเกษตรมีมูลค่า ๒๔,๕๑๓ ล้านบาท (CVMs)

๑.๖.๑ การเกษตร

การเกษตรของจังหวัดสกลนครมีครัวเรือนเกษตรกรรมเป้าหมายปี ๒๕๖๐ จำนวน ๑๘๗,๖๕๘ ครัวเรือน โดยมีจำนวนที่ยืนยันข้อมูลในระบบจำนวน ๑๗๑,๑๙๔ ครัวเรือน มีพื้นที่การเกษตร ๓,๑๔๘,๑๐๓ ไร่ แยกเป็น นาข้าว ๒,๒๕๗,๙๓๑ ไร่ ไม้ยืนต้น ๓๙๖,๔๔๒ ไร่ ไม้ผล ๑๒,๔๘๗ ไร่ พืชไร่ ๒๐๑,๗๑๙ ไร่ พืชสวน ๑๕,๙๗๑ ไร่ ไม้ดอกไม้ประดับ ๙๐ ไร่

ตารางที่ ๑.๖.๑.๑ แสดงรายงานผลการดำเนินการปรับปรุงข้อมูลทะเบียนเกษตรกรรายแปลง

ลำดับ	อำเภอ	เป้าหมาย (ครัวเรือน)	ยืนยันข้อมูลในระบบ (ครัวเรือน)		
			๒๕๕๘	๒๕๕๙	๒๕๖๐
	สกลนคร	๑๘๗,๖๕๘	๑๕๖,๑๔๔	๑๖๕,๒๐๔	๑๗๑,๑๙๔
๑	เมืองสกลนคร	๒๑,๒๑๗	๑๗,๐๓๓	๑๘,๐๕๖	๑๘,๖๒๕
๒	กุสุมาลย์	๗,๔๘๕	๗,๓๘๒	๗,๕๑๙	๗,๓๓๒
๓	กุดบาก	๖,๓๐๒	๔,๔๕๒	๔,๐๐๖	๕,๓๒๐
๔	พรรณานิคม	๑๓,๕๖๙	๑๒,๓๕๐	๑๓,๕๖๘	๑๔,๐๒๗
๕	พังโคน	๗,๘๐๔	๖,๐๓๘	๖,๕๔๗	๖,๙๔๙
๖	วาริชภูมิ	๙,๐๔๗	๗,๒๕๐	๗,๔๓๒	๗,๒๕๖
๗	นิคมน้ำอูน	๒,๗๗๓	๒,๖๙๗	๒,๗๖๕	๒,๕๗๗
๘	วานรนิวาส	๒๑,๑๗๐	๑๘,๕๕๒	๑๙,๕๙๖	๒๐,๖๓๖
๙	คำตากล้า	๖,๑๙๖	๕,๗๑๘	๕,๖๓๖	๕,๘๙๕
๑๐	บ้านม่วง	๑๒,๑๖๖	๙,๓๙๕	๑๐,๐๓๘	๑๐,๓๓๕
๑๑	อากาศอำนวย	๑๔,๔๗๑	๑๑,๕๘๗	๑๒,๑๓๓	๑๒,๗๕๑
๑๒	สว่างแดนดิน	๒๖,๓๐๕	๒๐,๑๘๖	๒๑,๙๒๗	๒๒,๖๑๖
๑๓	ส่องดาว	๕,๒๒๒	๔,๑๕๒	๔,๕๐๓	๔,๔๖๕
๑๔	เต่างอย	๕,๑๙๙	๔,๑๕๘	๓,๙๓๕	๔,๒๔๖
๑๕	โคกศรีสุพรรณ	๖,๗๒๘	๖,๑๔๐	๖,๓๙๓	๖,๕๑๔
๑๖	เจริญศิลป์	๖,๕๑๘	๕,๙๐๐	๖,๔๑๒	๖,๕๑๘
๑๗	โพนนาแก้ว	๗,๓๗๖	๖,๘๕๓	๗,๕๙๑	๗,๗๐๔
๑๘	ภูพาน	๘,๑๑๐	๖,๓๙๐	๗,๑๔๗	๗,๔๒๘

ที่มา : สำนักงานเกษตรจังหวัดสกลนครกรมส่งเสริมการเกษตร (ข้อมูล ณ วันที่ ๑๖ กรกฎาคม ๒๕๖๑)

ตารางที่ ๑.๖.๑.๒ แสดงข้อมูลพื้นฐานการผลิตด้านพืชจังหวัดสกลนคร ๓ ปี (พ.ศ. ๒๕๕๘ – ๒๕๖๑)

รายการ	เนื้อที่ปลูก (ไร่)			เนื้อที่เก็บเกี่ยว (ไร่)			ผลผลิต (ตัน)			ผลผลิต/ไร่ (กก.)		
	๒๕๕๘	๒๕๕๙	๒๕๖๐	๒๕๕๘	๒๕๕๙	๒๕๖๐	๒๕๕๘	๒๕๕๙	๒๕๖๐	๒๕๕๘	๒๕๕๙	๒๕๖๐
นาข้าว (รวม)	**๒,๒๕๗,๙๓๑**	**๒,๒๕๖,๔๕๙**	**๒,๒๙๖,๓๖๐**	**๒,๒๑๕,๕๐๕**	**๒,๒๕๕,๗๗๑**	**๑,๙๑๘,๔๓๕**	**๙๔๓,๒๓๔**	**๙๗๕,๒๓๒**	**๘๑๑,๖๙๒**	**๔๒๐**	**๔๓๒**	**๔๒๓**
๑. ข้าวเจ้านาปี	๗๒๙,๔๑๖	๗๐๒,๘๔๒	๔๘๔,๖๗๒	๗๑๘,๗๑๔	๗๐๒,๘๔๒	๔๐๖,๗๑๙	๓๐๑,๘๘๕	๒๙๕,๘๔๘	๑๖๔,๓๑๔	๔๒๐	๔๒๑	๔๐๔
๒. ข้าวเหนียวนาปี	๑,๕๒๓,๐๐๙	๑,๕๓๐,๓๒๓	๑,๗๑๙,๕๔๓	๑,๔๙๑,๒๘๕	๑,๕๒๙,๖๓๕	๑,๔๑๙,๕๗๑	๖๓๘,๐๕๓	๖๖๙,๒๙๙	๕๙๗,๖๓๙	๔๒๘	๔๓๘	๔๒๑
๓. ข้าวเจ้านาปรัง	๔๓๖	๔๓๖	๒๔๒	๔๓๖	๔๓๖	๒๔๒	๑๕๓	๑๘๑	๑๑๐	๓๕๐	๔๑๕	๔๕๕
๔. ข้าวเหนียวนาปรัง	๕,๐๗๐	๒๒,๘๕๘	๙๑,๙๐๓	๕,๐๗๐	๒๒,๘๕๘	๙๑,๙๐๓	๓,๑๔๓	๙,๙๐๔	๔๙,๖๒๘	๖๒๐	๔๓๓	๕๔๐
ไม้ยืนต้น (รวม)	**๓๙๖,๔๔๒**	**๓๙๔,๓๓๒**	**๔๓๑,๑๑๒**	**๑๙๙,๐๗๘**	**๑๙๘,๙๔๗**	**๑๗๕,๕๗๕**	**๕๔,๖๕๕**	**๕๙,๘๒๗**	**๕๘,๓๙๖**			
๕. ยางพารา	๓๘๘,๐๗๗	๓๗๓,๙๐๕	๔๐๗,๓๓๙	๑๙๗,๐๐๕	๑๙๔,๔๙๗	๑๗๐,๙๗๐	๕๐,๘๒๗	๔๙,๐๑๓	๔๓,๐๘๔	๒๕๘	๒๕๒	๒๕๒
๖. ปาล์มน้ำมัน	๘,๓๖๕	๒๐,๔๒๗	๒๓,๗๗๓	๒,๐๗๓	๔,๔๕๐	๔,๖๐๕	๓,๘๒๘	๑๐,๘๑๔	๑๕,๓๑๒	๑,๘๔๗	๒๔๓๐	๓,๓๒๕
ไม้ผล (รวม)	**๑๒,๔๘๗**	**๑๓,๐๑๕**	**๑๓,๘๓๔**	**๔,๙๕๒**	**๕,๗๙๖**	**๖,๓๑๐**	**๑๙,๙๙๒**	**๒๗,๒๗๘**	**๓๐,๒๗๙**			
๗. มะม่วง	๒,๖๒๙	๒,๕๓๘	๒,๗๔๖	๑,๑๓๑	๑,๑๓๒	๑,๔๓๓	๖,๖๒๘	๔,๗๕๔	๖,๑๙๑	๕,๘๖๐	๔๒๐๐	๔,๓๒๐
๘. พุทธา	๑๒๗	๑๓๓	๑๓๔	๑๑๒	๑๐๐	๙๘	๒๔๖	๒๕๐	๒๕๐	๒,๑๙๕	๒๕๐๐	๒,๕๕๐
๙. กล้วยน้ำว้า	๕,๙๓๗	๕,๙๙๖	๖,๔๓๙	๒,๔๒๙	๑,๘๔๖	๒,๐๓๘	๘,๖๒๓	๑๒,๕๑๖	๑๓,๗๕๗	๓,๕๕๐	๖๗๘๐	๖,๗๕๐
๑๐. กล้วยหอม	๑,๔๐๒	๑,๕๒๑	๑,๖๖๖	๓๓๐	๑๓๓๒	๑๓๔๕	๑,๔๒๖	๖,๑๒๗	๖,๓๘๙	๔,๓๒๐	๔๖๐๐	๔,๗๕๐
๑๑. แก้วมังกร	๗๒๘	๖๔๑	๖๖๓	๓๖๖	๓๑๘	๓๐๐	๑,๖๕๖	๑,๐๖๘	๑,๓๘๓	๔,๕๒๖	๓๓๖๐	๔,๖๐๙
๑๒. หมากเม่า	๑,๖๖๔	๒,๑๘๖	๒,๑๘๖	๕๘๔	๑๐๖๘	๑๐๙๖	๑,๔๑๓	๒,๕๖๓	๒,๓๑๐	๒๔๒๐	๒๔๐๐	๒,๑๐๘
พืชไร่ (รวม)	**๒๐๑,๗๑๙**	**๒๐๐,๘๙๖**	**๑๐๔,๘๘๓**	**๑๑๒,๑๘๔**	**๑๓๖,๙๖๐**	**๖๗,๓๖๐**	**๕๐๓,๐๘๑**	**๖๘๗,๖๔๖**	**๓๖๗,๐๓๑**			
๑๓. มันสำปะหลัง	๑๖๘,๕๙๐	๑๖๘,๑๙๒	๘๐,๐๗๒	๙๐,๖๒๑	๑๐๔,๗๘๓	๔๒,๗๒๕	๒๘๖,๘๑๕	๓๑๙,๕๘๘	๑๓๒,๖๑๘	๓,๑๖๕	๓,๐๕๐	๓,๑๐๔
๑๔. อ้อยโรงงาน	๓๑,๕๓๕	๓๐,๙๗๕	๒๒,๒๓๑	๑๙,๙๖๙	๓๐,๔๔๘	๒๒,๐๕๕	๒๑๔,๖๒๗	๓๖๕,๓๗๖	๒๒๖,๖๘๑	๑๐,๗๔๘	๑๒,๐๐๐	๑๐,๒๗๘
๑๕. ถั่วลิสง	๗๔๗	๘๑๖	๕๖๙	๗๔๗	๘๑๖	๕๖๙	๑๒๒	๒๕๕	๒๗๕	๒๕๗	๓๑๒	๔๘๔
๑๖. ยาสูบ	๓๓๓	๗๑	๗๑	๓๓๓	๗๑	๗๑	๘๕	๒๕	๒๕	๒๕๖	๓๕๔	๓๕๐
๑๗. มันเทศ	๓๓	๓๕	๑๕	๓๓	๓๕	๑๕	๖๑	๗๐	๒๐	๑,๘๕๐	๒,๐๐๐	๑,๓๑๐
๑๘. มันฝรั่ง	๔๘๑	๘๐๗	๑๙๒๕	๔๘๑	๘๐๗	๑๙๒๕	๑,๓๗๑	๒,๓๓๒	๗,๔๑๑	๒,๘๕๐	๒,๘๙๐	๓๘๕๐
พืชสวน (รวม)	**๑๕,๙๗๑**	**๑๑,๑๗๔**	**๑๔,๘๓๘**	**๑๕,๙๗๑**	**๑๑,๐๕๘**	**๑๓,๓๘๖**	**๕๒,๔๖๓**	**๓๕,๑๘๖**	**๔๑,๐๑๑**			
๑๙.มะเขือเทศโรงงาน	๗,๖๔๖	๕,๒๕๙	๗,๖๐๕	๗,๖๔๖	๕,๒๕๙	๖,๕๓๒	๒๙,๔๙๘	๑๘,๔๐๗	๒๑,๐๖๖	๓,๘๕๗	๓,๕๐๐	๓๒๒๕
๒๐. ข้าวโพดหวาน	๑,๓๗๓	๙๘๒	๙๒๔	๑,๓๗๓	๙๑๒	๘๒๕	๒,๐๘๗	๑,๗๘๙	๑,๘๒๘	๑,๕๒๐	๑,๙๖๒	๒๒๑๖
๒๑. ข้าวโพดฝักสด	๒,๖๔๒	๑,๘๘๔	๒,๐๓๓	๒,๖๔๒	๑,๘๘๔	๒,๐๓๓	๖,๖๒๓	๓,๒๐๓	๔,๐๙๒	๒,๕๐๗	๑,๗๐๐	๒๐๑๓
๒๒. ข้าวโพดฝักอ่อน	๕๖๒	๒๔๒	๗๖๑	๕๖๒	๒๔๒	๗๔๒	๖๘๖	๓๐๓	๙๔๒	๑,๒๒๐	๑๒๕๐	๑๒๗๐

รายการ	เนื้อที่ปลูก (ไร่)			พื้นที่เก็บเกี่ยว (ไร่)			ผลผลิต (ตัน)			ผลผลิต/ไร่ (กก.)		
	๒๕๕๘	๒๕๕๙	๒๕๖๐	๒๕๕๘	๒๕๕๙	๒๕๖๐	๒๕๕๘	๒๕๕๙	๒๕๖๐	๒๕๕๘	๒๕๕๙	๒๕๖๐
๒๓. พริก	๑,๐๗๗	๑,๑๔๕	๑,๔๗๕	๑,๐๗๗	๑,๑๔๕	๑,๔๗๕	๑,๘๓๑	๒,๗๘๗	๓,๕๙๒	๑,๗๐๐	๒,๔๓๕	๒๔๓๕
๒๔. แตงโม	๒,๓๓๓	๑,๓๗๖	๑,๔๗๗	๒,๓๓๓	๑,๓๓๐	๑,๒๔๕	๑๐,๔๒๔	๗,๓๗๐	๗,๑๑๖	๔,๔๖๘	๕,๕๔๒	๕๗๑๖
๒๕. แตงกวา	๘๒	๕๘	๑๓๗	๘๒	๕๘	๑๒๘	๒๖๖	๒๙๙	๔๑๖	๓,๒๔๐	๕,๑๖๐	๓๒๕๐
๒๖. แคนตาลูป	๘๕	๗๓	๑๔๑	๘๕	๗๓	๑๔๑	๓๓๖	๓๖๕	๖๑๓	๓,๙๕๐	๕,๐๐๐	๔๓๔๘
๒๗. ฟักทอง	๑๗๑	๑๕๕	๒๘๕	๑๗๑	๑๕๕	๒๖๕	๗๑๒	๖๖๓	๑,๓๔๕	๔,๒๐๐	๔,๒๘๐	๕๐๗๗
ไม้ดอกไม้ประดับ	**๙๐**	**๑๐๐**	**๕๘**	**๓๕**	**๘๕**	**๕๘**	**๘๕**	**๒๐๓**	**๕๗**			
๒๘. กล้วยไม้	๓๐	๔๕	๔๐	๑๕	๓๐	๔๐	๕๐	๙๖	๒๒	๓,๓๐๐	๓,๒๐๐	๕๔๗
๒๙. กุหลาบ	๖๐	๕๕	๑๘	๒๐	๕๕	๑๘	๓๕	๑๐๗	๓๕	๑,๗๕๐	๑,๙๖๐	๑๙๕๐
รวมทั้งสิ้น	**๒,๘๘๔,๖๔๐**	**๒,๘๗๕,๙๗๖**	**๒,๘๖๑,๐๘๕**	**๒,๕๔๗,๗๒๕**	**๒,๖๐๘,๖๑๗**	**๒,๑๘๑,๑๒๔**	**๑,๕๗๓,๕๑๐**	**๑,๗๘๕,๓๗๒**	**๑,๓๐๘,๔๖๕**			

ที่มา : สำนักงานเกษตรจังหวัดสกลนคร กรมส่งเสริมการเกษตร (ข้อมูล ณ วันที่ ๑๖ กรกฎาคม ๒๕๖๑)

๑.๖.๒ การประมง

ข้อมูลด้านการประมงของจังหวัดสกลนคร ปี ๒๕๖๑

สำนักงานประมงจังหวัดสกลนคร มีเกษตรกรผู้เพาะเลี้ยงสัตว์น้ำ ที่ขึ้นทะเบียนทั้งหมด ๑๐,๑๒๙ ราย ขึ้นทะเบียนฟาร์มเลี้ยงแบบยังชีพ จำนวน ๙,๙๒๕ ราย ขึ้นทะเบียนเลี้ยงแบบพาณิชย์ จำนวน ๑๗๓ ราย และขึ้นทะเบียนโรงเพาะฟักสัตว์น้ำ จำนวน ๓๑ ฟาร์ม

โดยเกษตรกรเพาะเลี้ยงสัตว์น้ำชนิดหลักๆ ได้แก่

๑. ปลานิล ประมาณ ๗๓ % ผลผลิต ๒,๒๓๙,๑๔๕ กิโลกรัม

๒. ปลาหมอไทย (ปลาเข็งยักษ์) ประมาณ ๑๑ % ผลผลิต ๓๓๗,๖๒๒ กิโลกรัม

๓. ปลาดุก ประมาณ ๙ % ผลผลิต ๒๖๗,๘๖๙ กิโลกรัม

๔. ปลาตะเพียน ประมาณ ๖ % ผลผลิต ๑๘๔๓๗๑ กิโลกรัม

สำหรับเกษตรกรชาวประมงที่จับสัตว์น้ำจากแหล่งน้ำธรรมชาติในจังหวัดสกลนคร โดยมีชาวประมง จำนวน ๑๐,๘๔๓ ราย

ชนิดสัตว์น้ำที่จับได้หลักๆ ได้แก่

๑. ปลานิล ประมาณ ๑๔ % จับได้ ๑๕๕,๔๖๐ กิโลกรัม

๒. ปลาตะเพียน ประมาณ ๑๒ % จับได้ ๑๓๘,๘๓๐ กิโลกรัม และ

๓. ปลาสร้อยขาว ประมาณ ๑๑.๒ % จับได้ ๑๒๓,๒๖๗ กิโลกรัม

จังหวัดสกลนครและกลุ่มจังหวัดฯ ได้สนับสนุนงบประมาณ ได้แก่

๑. โครงการส่งเสริมและพัฒนากิจการเลี้ยงปลานิลแปลงเพศเพื่อสร้างรายได้ยั่งยืน เพื่อผลิตพันธุ์ลูกปลานิล ซึ่งเป็นห่วงโซ่อุปทานให้กับจังหวัดนครพนมและมุกดาหาร เลี้ยงปลานิลในกระชังแม่น้ำโขง ผลผลิตปีละไม่น้อยกว่า ๔๐๐ ตัน

๒. โครงการส่งเสริมและพัฒนาธุรกิจปลาเข็งยักษ์ โดยร่วมกับมหาวิทยาลัยเทคโนโลยีราชมงคลอีสาน วิทยาเขตสกลนคร ในการผลิตพันธุ์ลูกปลาหมอไทยแปลงเพศ เลี้ยงระยะเวลา ๓-๔ เดือน ๕-๘ ตัว/กิโลกรัม ผลผลิตปีละไม่น้อยกว่า ๒๕๐ ตัน ซึ่งแนวโน้มจะพัฒนาเป็นสัตว์น้ำเศรษฐกิจของจังหวัดสกลนครต่อไป

๓. สร้างศูนย์ผลิตปลาชุมชน ๑ ศูนย์ ที่องค์การบริหารส่วนตำบลนาแก้ว อ.โพนนาแก้ว จังหวัดสกลนคร เพื่อพัฒนาสัตว์น้ำ สนับสนุน อำเภอโพนนาแก้ว และจังหวัดสกลนครต่อไป ซึ่งกำลังการผลิตปีละไม่น้อยกว่า ๑๐๐,๐๐๐ ตัว

๔. หนองหาร เป็นแหล่งน้ำธรรมชาติที่มีขนาดใหญ่ที่สุดในภาคตะวันออกเฉียงเหนือ พื้นที่ ๗๗,๐๑๖ ไร่ ซึ่งสามารถพัฒนาในการส่งเสริมด้านการประมง ได้แก่ การเลี้ยงปลาในกระชังและปล่อยพันธุ์ปลาสลิด และปลาดุกอุย ในการเพิ่มผลผลิตในแหล่งน้ำหนองหาร

ตารางที่ ๑.๖.๒.๑ แสดงข้อมูลการเพาะเลี้ยงสัตว์น้ำในพื้นที่น้ำจืด จำนวนบ่อ เนื้อที่ และปริมาณสัตว์น้ำจืดที่จับได้จากการทำประมงน้ำจืด เป็นรายอำเภอ

พ.ศ. ๒๕๖๑

อำเภอ	การเพาะเลี้ยงสัตว์น้ำจืด Freshwater culture			ปริมาณการจับสัตว์น้ำจืด(กก.) Inland fishery catch in quantity (kgs.)	มูลค่า (บาท) Value (Baht)	District/minor district
	จำนวนครัวเรือน Number of household	จำนวนบ่อ Number of ponds	เนื้อที่ (ไร่) Area (rai)			
เมืองสกลนคร	๑,๗๐๐	๑,๙๗๙	๑,๖๓๗.๐๗	๓๘๔,๓๔๘	๒๖,๓๒๗,๘๓๘	Muang Sakon Nakhon
กุสุมาลย์	๒๕๖	๓๑๗	๒๗๘.๒๕	๕๐,๑๙๘	๓,๔๓๘,๕๖๓	Kusuman
ภูพาน	๔๔	๔๖	๓๒.๒๕	๒๖,๓๘๖	๑,๘๐๗,๔๔๑	Phu Phan
สว่างแดนดิน	๑,๑๑๗	๑,๔๙๒	๑,๒๗๗.๒๕	๓๒๒,๐๘๗	๒๒,๐๖๒,๙๖๐	Sawang Daen Din
ส่องดาว	๓๖๐	๔๑๙	๔๓๗.๔๕	๒๐๓,๒๗๔	๑๓,๙๒๔,๒๖๙	Song Dao
วาริชภูมิ	๖๐	๗๖	๕๒.๕๐	๙,๖๒๑	๖๕๙,๐๓๙	Waritchaphum
อากาศอำนวย	๑,๔๒๙	๑๘๖๔	๑,๑๙๗.๘๐	๕๒๘,๑๖๓	๓๖,๑๗๙,๑๖๖	Akat Amnuai
โคกศรีสุพรรณ	๕๔๐	๕๗๖	๖๐๐.๖๘	๑๐๘,๑๐๐	๗,๔๐๔,๘๕๐	Khok Si Suphan
โพนนาแก้ว	๘๐๗	๑,๑๒๖	๗๒๗.๔๐	๑๕๖,๖๙๔	๑๐,๗๓๓,๕๓๙	Phon Na Kaeo
บ้านม่วง	๓๔๙	๓๗๖	๒๖๙.๘๒	๕๗,๖๗๒	๓,๙๕๐,๕๓๒	Ban Muang
เจริญศิลป์	๘๖	๑๒๒	๗๔.๐๙	๑๒,๙๑๙	๘๘๔,๙๕๒	Charoen Sin
คำตากล้า	๒๕๓	๓๓๗	๑๖๔	๑๒๖,๗๔๕	๘,๖๘๒,๐๓๓	Kham Ta Kla
วานรนิวาส	๖๔๐	๘๕๖	๖๓๖.๐๐	๒๖๒,๙๐๒	๑๘,๐๐๘,๗๘๗	Wanon Niwat
พังโคน	๔๗๐	๗๘๗	๕๓๑.๔๒	๓๔๖,๓๖๓	๒๓,๗๒๕,๘๖๖	Phang Khon
เต่างอย	๔๑๖	๕๓๐	๓๕๙.๗๕	๘๗,๑๓๔	๕,๙๖๘,๖๗๙	Tao Ngoi
พรรณานิคม	๕๔๕	๑,๒๘๘	๕๒๖.๒๔	๓๙๖,๒๖๒	๒๗,๑๔๓,๙๔๗	Phanna Nikhom
นิคมน้ำอูน	๑๔	๑๔	๑๑.๐๐	๓,๗๘๔	๒๕๙,๒๐๔	Nikhom Nam Un
กุดบาก	๒๙๖	๓๕๗	๑๙๑.๘๘	๒๘,๓๓๕	๑,๙๔๐,๙๔๘	Kut Bak
รวม	๙,๗๘๒	๑๒,๔๖๒	๙,๐๑๔.๙๙	๓,๑๑๐,๙๘๗	๒๑๓,๑๐๒,๖๑๑	Total

ตารางที่ ๑.๖.๒.๒ แสดงจำนวนสัตว์น้ำจืดที่จับได้ จำแนกตามชนิดของสัตว์น้ำจืด เป็นรายอำเภอ พ.ศ. ๒๕๖๑

อำเภอ	รวม Total	ปลาช่อน Striped snakes-head fish	ปลาดุก Walking catfish	ปลาหมอ Common climbing perch	ปลาตะเพียน Common silver barb	ปลานิล Nile tilapia	ปลาไน Common carp	ปลาไหล Swamp eel	ปลาสลิด Snake skin gourami	กุ้งก้ามกราม Giant freshwater prawn	อื่น ๆ Others	District/minor district
รวมยอด	**๑,๒๐๓.๑๙**	**๑๑๔.๒๔**	**๗๕.๓๓**	**๗๓.๕๙**	**๑๖๓.๙๓**	**๑๖๕.๙๔**	**๖.๒๒**	**๐.๐๐**	**๐.๐๐**	**๐.๑๖**	**๖๑๓.๖๗**	**Total**
เมืองสกลนคร	**๑๑๙.๑๗**	๘.๙๙	๘.๕๙	-	๑๘.๓๑	๔๔.๐๖	-	-	-	-	๓๙.๒๔	Muang Sakon Nakhon
กุสุมาลย์	**๖๓.๔๐**	๙.๐๘	๔.๘๘	๔.๒๑	๖.๔๖	๔.๓๖	๑.๕๐	-	-	๐.๑๖	๓๓.๐๐	Kusuman
ภูพาน	**๕๗.๗๗**	๒.๓๕	๑.๔๗	๓.๔๓	๑.๙๑	๒.๐๐	๐.๒๙	-	-	-	๔๖.๐๐	Phu Phan
สว่างแดนดิน	**๑๒๗.๕๘**	๔.๑๓	๗.๖๒	๑๘.๙๒	๒๕.๒๐	๙.๖๗	-	-	-	-	๗๒.๐๔	Sawang Daen Din
ส่องดาว	**๕๐.๗๗**	๔.๓๔	๓.๙๑	๓.๓๓	๗.๖๔	๔.๔๔	-	-	-	-	๒๗.๑๑	Song Dao
วาริชภูมิ	**๔๖.๘๕**	๙.๔๐	๗.๓๐	-	๘.๒๐	๑.๘๐	-	-	-	-	๒๐.๑๕	Waritchaphum
อากาศอำนวย	**๔๒.๕๗**	๔.๔๐	๓.๒๕	๒.๔๐	๔.๗๕	๔.๗๕	๐.๔๐		-	-	๒๒.๖๒	Akat Amnuai
โคกศรีสุพรรณ	**๖๖.๖๙**	๖.๑๐	๒.๐๙	๘.๓๐	๖.๔๗	๖.๑๐	๐.๓๐	-	-	-	๓๘.๐๐	Khok Si Suphan
โพนนาแก้ว	**๗๓.๑๕**	๓.๙๒	๔.๒๔	-	๘.๘๔	๒๗.๖๑	-	-	-	-	๒๙.๐๐	Phon Na Kaeo
บ้านม่วง	**๑๐๔.๕๗**	๑๕.๗๒	๔.๙๖	๖.๖๒	๔.๙๒	๑.๙๗	-	-	-	-	๗๐.๐๐	Ban Muang
เจริญศิลป์	**๑๑๑.๑๙**	๙.๑๘	๔.๒๐	๑๓.๑๓	๖.๘๕	๐.๒๐	-	-	-	-	๗๗.๖๗	Charoen Sin
คำตากล้า	**๓๑.๒๑**	๔.๐๐	๒.๒๗	๑.๑๐	๑.๗๕	๐.๗๓	๐.๓๐	-	-	-	๒๐.๐๐	Kham Ta Kla
วานรนิวาส	**๖๐.๕๔**	๔.๕๖	๓.๒๒	๕.๒๙	๑๐.๔๒	๑๑.๐๐	-	-	-	-	๒๖.๐๐	Wanon Niwat
พังโคน	**๓๕.๙๙**	๙.๐๖	๕.๔๓	๑.๑๖	๕.๐๔	๑.๔๕	-	-	-	-	๑๓.๘๔	Phang Khon
เต่างอย	**๓๖.๐๐**	๒.๐๐	๔.๐๐	๓.๗๐	๓.๑๐	๔.๐๐	-	-	-	-	๑๙.๐๐	Tao Ngoi
พรรณานิคม	**๑๐๒.๙๒**	๑๐.๕๐	๓.๙๐	๑.๒๐	๒๖.๖๐	๒๗.๓๐	๑.๔๒	-	-	-	๓๒.๐๐	Phanna Nikhom
นิคมน้ำอูน	**๓๑.๐๙**	๕.๓๐	๒.๐๖	๐.๘๐	๙.๙๐	๙.๕๐	๑.๐๐	-	-	-	๓.๐๐	Nikhom Nam Un
กุดบาก	**๔๑.๗๓**	๑.๒๑	๑.๙๔	-	๗.๕๗	๕.๐๐	๑.๐๑				๒๕.๐๐	Kut Bak

ที่มา : สำนักงานประมงจังหวัดสกลนคร

๑.๖.๓ การปศุสัตว์

ปี ๒๕๖๐ จังหวัดสกลนครมีจำนวนครัวเรือนเกษตรกรผู้เลี้ยงสัตว์ ๘๐,๕๑๓ ครัวเรือน (ข้อมูล ณ วันที่ ๒๘ กรกฎาคม ๒๕๖๐) ลดลงจากปีที่ผ่านมา ๒๒,๖๑๗ ครัวเรือน พื้นที่ปลูกพืชอาหารสัตว์เพิ่มขึ้นร้อยละ ๕ จากเดิมที่ปลูกในปี ๒๕๕๙ จำนวน ๑๙,๙๖๒ ไร่ เป็น ๒๐,๙๕๔ ไร่ ในปี ๒๕๕๙ มีการเลี้ยงสัตว์เศรษฐกิจหลายชนิด อาทิ โคเนื้อ โคนม กระบือ สุกร ไก่ และเป็ด ในภาพรวมปริมาณสัตว์ที่เลี้ยงแต่ละชนิดในปีแต่ละปีไม่แตกต่างกันมากนัก แม้จำนวนเกษตรกรผู้เลี้ยงสัตว์จะลดลง แต่สัดส่วนการเลี้ยงสัตว์ของเกษตรกรแต่ละราย เพิ่มปริมาณมากขึ้น นอกจากนั้นราคาของสัตว์มีทิศทางหรือแนวโน้มที่ดีขึ้น จากโคเนื้อพันธุ์ลูกผสมที่อายุ ๑๘-๒๔ เดือน จากเดิมที่เคยขายได้ ๒๐,๐๐๐-๒๕,๐๐๐ บาท/ตัว ปัจจุบันราคา ๒๕,๐๐๐-๓๐,๐๐๐ บาท/ตัว ขณะที่โคขุนระยะก่อนเข้าขุน (น้ำหนัก ๓๐๐-๓๕๐ กก.) เดิมซื้อขายกันที่ราคา ๓๐,๐๐๐-๓๕,๐๐๐ บาท/ตัว ปัจจุบันมีการซื้อขายที่ ๓๕,๐๐๐ – ๔๐,๐๐๐ บาท/ตัว โคนม เดิมศูนย์รวบรวมน้ำนมดิบรับซื้อน้ำนมดิบในราคาประกันที่กิโลกรัมละ ๑๗.๖๐ บาท เมื่อบวกเพิ่มเรื่องคุณภาพน้ำนม เกษตรกรจะขายได้ในราคากิโลกรัมละ ๑๘-๑๘.๑๐ บาท กระบือที่อายุ ๑๘-๒๔ เดือน เดิมขายในราคา ๓๐,๐๐๐ ต่อตัว ปัจจุบันมีการซื้อขายในราคา ๓๕,๐๐๐ -๔๐,๐๐๐ บาท/ตัว เป็นต้น

สินค้าเด่นและเป็นที่รู้จักของตลาดและผู้บริโภค คือ โคขุนโพนยางคำ ซึ่งเป็นโอกาสในการพัฒนาโดยจังหวัดมีศักยภาพในด้านพื้นที่ และมีเกษตรกรที่เลี้ยงสัตว์จำนวนมาก สามารถรองรับการเพิ่มผลผลิตได้อย่างดี แต่ปัจจุบันประสบปัญหาผลิตได้ไม่เพียงพอกับความต้องการ โดยขาดลูกโคที่จะนำมาขุน ต้องนำเข้าจากต่างจังหวัด ทำให้มีต้นทุนที่สูงด้วย

และจากการที่จังหวัดสกลนครมีศูนย์ศึกษาการพัฒนาภูพานอันเนื่องมาจากพระราชดำริ จังหวัดสกลนคร มีงานศึกษาและพัฒนาด้านปศุสัตว์ ซึ่งรับผิดชอบกิจกรรมด้านการเลี้ยงสัตว์หลายๆ ชนิดและ มีการพัฒนาพันธุ์สัตว์สายพันธุ์ใหม่ ภายใต้ชื่อ ๓ ดำมหัศจรรย์ ซึ่งประกอบด้วย ไก่ดำ หมูดำ โคดำ ซึ่งกำลังเป็นที่สนใจของเกษตรกรจำนวนมาก การส่งเสริมและสนับสนุนในด้านอาชีพการเลี้ยงสัตว์ดังกล่าวจะช่วยให้เกษตรกรมีรายได้ที่มั่นคงและยั่งยืนได้ อนึ่ง มีสัตว์ที่เกษตรกรกำลังให้ความสนใจและตลาดมีความต้องการมาก คือ ไก่ง่วง ซึ่งเป็นสัตว์ทางเลือกอีกชนิดหนึ่งที่น่าสนใจและควรให้การส่งเสริม

ทั้งนี้ทั้งนั้น การส่งเสริมและสนับสนุนการเลี้ยงสัตว์ชนิดใดก็ตาม นอกจากการเลี้ยงที่ถูกต้องตามหลักวิชาการแล้ว การพัฒนาด้านสุขภาพสัตว์ การส่งเสริมให้เป็นฟาร์มมาตรฐาน การพัฒนาผลผลิตให้ได้คุณภาพตามความต้องการของตลาด การวิเคราะห์ศึกษาด้านตลาด การพัฒนาด้านการตลาด ก็เป็นสิ่งจำเป็นในการที่จะพัฒนาอาชีพการเลี้ยงสัตว์ของเกษตรกร ให้ประสบผลสำเร็จและมีความยั่งยืนต่อไป

ที่มา : สำนักงานปศุสัตว์จังหวัดสกลนคร

๑.๖.๔ การบริการ

<u>บริการเงินฝากและสินเชื่อจังหวัดสกลนคร</u> จังหวัดสกลนคร ณ เดือนมิถุนายน ๒๕๖๐ มีปริมาณเงินฝากรวม ๔๘,๙๘๑ ล้านบาท และมีปริมาณสินเชื่อรวม ๘๗,๘๗๔ ล้านบาท

ตารางที่ ๑.๖.๔.๑ แสดงปริมาณเงินฝากรวมในจังหวัดสกลนคร ปี ๒๕๕๗ – ๒๕๖๑ (หน่วย : ล้านบาท)

ปริมาณเงินฝากรวม	ปี ๒๕๕๗	ปี ๒๕๕๘	ปี ๒๕๕๙	ปี ๒๕๖๐	ปี ๒๕๖๑ (ม.ค-มิ.ย.)
- เงินฝากธนาคารพาณิชย์	๒๗๗,๓๐๔.๘๐	๒๙๐,๙๑๗.๕๐	๓๐๓,๖๕๒.๑๐	๓๒๕,๑๖๕.๔๖	๑๗๑,๒๔๑.๑๒
- เงินฝาก ธ.อ.ส.	-	๗,๘๐๔.๖๔	๑๑,๐๔๘.๐๕	๑๑,๙๙๖.๙๙	๖,๐๘๙.๒๐
- เงินฝาก ธกส.	-	๑๒๘,๓๓๔.๐๐	๑๕๑,๔๖๖.๐๔	๑๖๒,๙๘๙.๒๙	๘๓,๖๔๐.๔๗
- เงินฝากธนาคารออมสิน	-	๙๐,๔๘๕.๖๐	๙๓,๒๔๘.๖๑	๑๐๑,๘๖๐.๙๗	๕๓,๐๙๖.๒๑
รวม	๒๗๗,๓๐๔.๘๐	๕๑๗,๕๔๑.๗๔	๕๕๙,๔๑๔.๗๙	๖๐๒,๐๑๒.๗๒	๓๑๔,๐๖๗.๐๐

ที่มา : ธนาคารแห่งประเทศไทย และธนาคาร ธ.อ.ส. ธนาคาร ธ.ก.ส. และธนาคาออมสิน

๑.๖.๕ การท่องเที่ยว

รูปภาพที่ ๑.๖.๕.๑ แสดงแผนที่ท่องเที่ยวจังหวัดสกลนคร

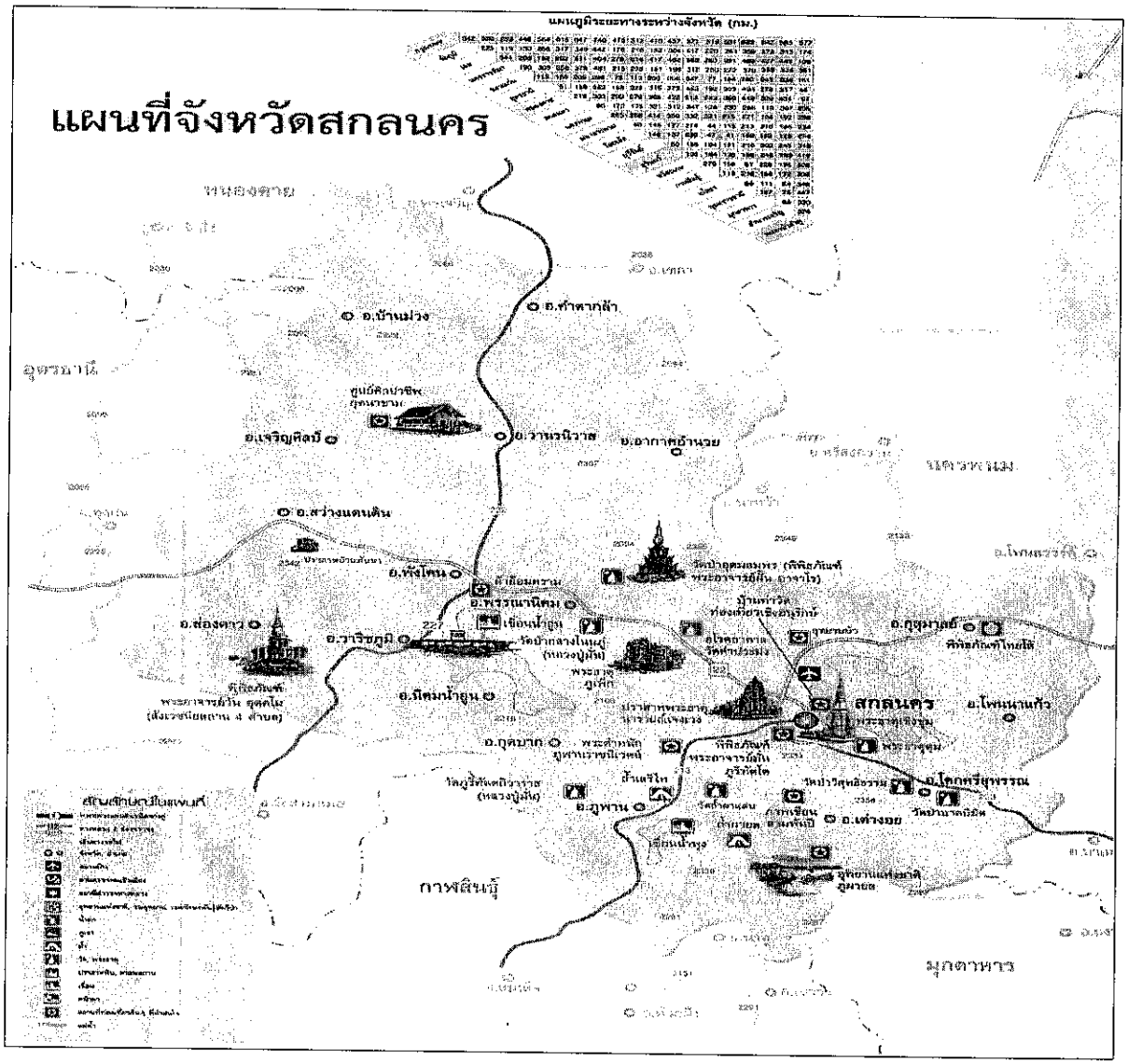

ที่มา: สำนักงานการท่องเที่ยวและกีฬาจังหวัดสกลนคร (ข้อมูล ณ วันที่ ๒๐ มิถุนายน ๒๕๖๑)

แหล่งท่องเที่ยวที่สำคัญของจังหวัดสกลนคร

จังหวัดสกลนครนั้นได้ชื่อว่า “เมือง ๓ ธรรม” กล่าวคือ จังหวัดสกลนคร มีบูรพาจารย์ที่เป็นอริยสงฆ์ อาทิ หลวงปู่มั่น ภูริทัตโต หลวงปู่ฝั่น อาจาโร ซึ่งได้รับความเลื่อมใสและการสักการบูชามิเสื่อมคลาย รวมทั้งการมีสถานที่สำคัญทางศาสนา จึงมีพุทธศาสนิกชนและประชาชนทั่วไปมาเที่ยวชมอย่างต่อเนื่อง ดังนั้นจึงได้ชื่อว่าเป็น “เมืองแห่งธรรมะ” และจากการที่มีภูมิประเทศสวยงามอุดมสมบูรณ์ด้วยพืชพันธุ์ที่หลากหลาย ของเทือกเขาภูพานอันเป็นที่ตั้งของอุทยานแห่งชาติ ๓ แห่ง นอกจากนั้นยังมีหนองหาร เป็นแหล่งน้ำจืดที่กว้างใหญ่เป็นอันดับ ๒ ของประเทศไทย มีขนาดพื้นที่ ๑๒๓ ตารางกิโลเมตร ประกอบด้วยเกาะต่างๆ กว่า ๒๐ เกาะ เหล่านี้จึงได้ชื่อว่าเป็น “เมืองแห่งธรรมชาติ” อีกประการหนึ่งก็คือ เป็นเมืองที่มีแหล่งชุมชนตั้งแต่สมัยก่อนประวัติศาสตร์และเป็นเมืองเก่าแก่ มีชนเผ่าพื้นเมือง จำนวน ๖ เผ่า ได้แก่ เผ่าภูไท เผ่าญ้อ ไทโส้ ไทกะเลิงไทโย้ย ไทลาวอิสาน และ ๒ เชื้อชาติ คือ คนไทยเชื้อสายจีน คนไทยเชื้อสายเวียดนาม ซึ่งแต่ละชนเผ่าและแต่ละเชื้อชาติมีวัฒนธรรมที่โดดเด่นสืบทอดและยึดมั่นจากรุ่นสู่รุ่นเรื่อยมาและอยู่ด้วยกันด้วยความรัก สามัคคี เป็นน้ำหนึ่งใจเดียวกันมาจนทุกวันนี้ จึงเป็นที่มาของ “เมืองแห่งวัฒนธรรม” ประกอบด้วยแหล่งท่องเที่ยวที่สำคัญ ดังนี้

แหล่งท่องเที่ยวธรรมะ ได้แก่ วัดพระธาตุเชิงชุม วัดป่าสุทธาวาส พิพิธภัณฑ์อาจารย์ฝั้น อาจาโร วัดคำประมง วัดถ้ำขามหรือภูขาม วัดถ้ำอภัยดำรงธรรมหรือวัดถ้ำพวง วัดถ้ำผาแด่น พระธาตุศรีมงคล ถ้ำพระพุทธไสยาสน์ ปราสาทพระธาตุนารายณ์เจงเวง ปราสาทภูเพ็ก ปราสาทขอมบ้านพันนา พระธาตุดุม

แหล่งท่องเที่ยวธรรมชาติ ได้แก่ หนองหาร อุทยานแห่งชาติภูพาน อุทยานแห่งชาติภูผายล อุทยานแห่งชาติภูผาเหล็ก น้ำตกคำหอมและโค้งปิ้งงู สะพานหินธรรมชาติภาพรอยสลักผาสามพันปี ที่ภูผายล น้ำตกคำน้ำสร้าง หอส่องดาว ภูอ่างศอ เขื่อนน้ำพุง เขื่อนน้ำอูน

แหล่งท่องเที่ยววัฒนธรรม ได้แก่ ศูนย์วัฒนธรรมจังหวัดสกลนคร สะพานขอมหรือสะพานหิน ศูนย์วัฒนธรรมไทยโส้ ชาวภูไทบ้านโนนหอม

แหล่งท่องเที่ยวที่สำคัญอื่น ๆ ได้แก่ พระตำหนักภูพานราชนิเวศน์ สวนสมเด็จพระศรีนครินทร์ พิพิธภัณฑ์ภูพาน อุทยานบัวเฉลิมพระเกียรติ ท้องฟ้าจำลอง ชุมชนคาทอลิกบ้านท่าแร่

ตารางที่ ๑.๖.๕.๒ แสดงปฏิทินการท่องเที่ยวจังหวัดสกลนคร

วัน/เดือน/ปี	ชื่อกิจกรรม	สถานที่จัดงาน
มกราคม	งานประเพณีรวมน้ำใจไทกะเลิง	หน้าสนามที่ว่าการอำเภอกุดบาก
	งานวันภูไทโลก	บ้านโนนหอม อำเภอเมืองฯ
	งานนมัสการพระธาตุเชิงชุม และหลวงพ่อพระองค์แสน	วัดพระธาตุเชิงชุมวรวิหาร
	งานเสี่ยวแคมป์	ศูนย์ศึกษาการพัฒนาภูพานฯ
	งานรวมน้ำใจไทสกลและงานกาชาด	ศูนย์ราชการจังหวัดสกลนคร
	งานบูรพาจารย์	วัดป่าสุทธาวาส
กุมภาพันธ์	งานตรุษไทสกล คนจีน เวียดนามจังหวัดสกลนคร	ลานคนเมืองเทศบาลนครสกลนคร
	งานประเพณีบุญข้าวจี่ยักษ์ อนุรักษ์ปราสาทขอม ออนซอนผ้าย้อมคราม	ปราสาทขอมบ้านพันนา อำเภอสว่างแดนดิน
	งานเทศกาลโส้รำลึก	สนามที่ว่าการอำเภอกุสุมาลย์
	กิจกรรมจักรยานท่องเที่ยว ปั่นเที่ยวริมภู ปีนดูยอดภูเพ็ก	อำเภอเมืองสกลนคร, อำเภอพรรณานิคม
	เทศกาลวันมาฆบูชา	วัดพระธาตุเชิงชุมวรวิหาร,วัดป่าสุทธาวาส
	มหกรรมข้าวฮางโลก	สถานีขนส่งผู้โดยสารแห่งที่ ๒
มีนาคม	วัฒนธรรมเซิ้งผีโขน	บ้านไฮหย่อง อำเภอพังโคน
	สุริยปฏิทิน ปราสาทภูเพ็ก	ปราสาทภูเพ็ก อำเภอพรรณานิคม
เมษายน	เทศกาลภูไทรำลึกและนมัสการเจ้าปู่มเหศักดิ์	ศาลเจ้าปู่มเหศักดิ์ อำเภอวาริชภูมิ
	เทศกาลสงกรานต์วัดพระธาตุเชิงชุมวรวิหาร	วัดพระธาตุเชิงชุมวรวิหาร
พฤษภาคม	งานเทศกาลวิสาขบูชา	- วัดป่าสุทธาวาสแสดงพระธรรมเทศนา จัดนิทรรศการ - วัดพระธาตุเชิงชุม จัดพิธีเปิด-ปิด เวียนเทียน ทำบุญตักบาตร แห่โคมบัวบูชา
	งานบุญมหาชาติและบุญบั้งไฟ	เขตเทศบาลตำบลพังโคน
มิถุนายน	ไม่มีการจัดกิจกรรม	-
กรกฎาคม	งานเทศกาลอาสาฬหบูชาสักการะ สังเวชนียสถาน ๔ ตำบล	สังเวชนียสถาน ๔ ตำบล อำเภอส่องดาว

วัน/เดือน/ปี	ชื่อกิจกรรม	สถานที่จัดงาน
สิงหาคม	ไม่มีการจัดกิจกรรม	-
กันยายน	งานประเพณีไหลเรือไฟ	อำเภอเต่างอย
	งานประเพณีบุญเดือนสิบแข่งเรือไหลเรือไฟไหว้พระแก้วคู่บ้าน(ชิงถ้วยพระราชทานฯ)	ลำน้ำยาม อำเภออากาศอำนวย
ตุลาคม	เทศกาลประเพณีออกพรรษาจังหวัดสกลนคร - แข่งเรือยาวชิงถ้วยพระราชทานฯ - จัดแสดงปราสาทผึ้ง - แห่ปราสาทผึ้ง - ตักบาตรเช้า ณ วัดพระธาตุเชิงชุมวรวิหาร	สนามมิ่งเมือง, สวนสมเด็จพระศรีนครินทร์ (สระพังทอง)
พฤศจิกายน	งานน้อมรำลึกวันคล้ายวันมรณภาพของพระอาจารย์มั่น ภูริทัตโต	วัดภูริทัตตถิราวาส บ้านหนองผือ ตำบลนาใน อำเภอพรรณานิคม
	เทศกาลลอยพระประทีปพระราชทาน สิบสองเพ็งไทสกล	สวนสมเด็จพระศรีนครินทร์ (สระพังทอง)
	งานเกษตรแฟร์นนทรีอีสาน	มหาวิทยาลัยเกษตรศาสตร์ วิทยาเขตเฉลิมพระเกียรติ จังหวัดสกลนคร
ธันวาคม	ประเพณีข้าวเม่อปลามัน (ข้าวใหม่ปลามัน) ณ ชุมชนผู้ไทบ้านโนนหอม	ชุมชนผู้ไทบ้านโนนหอม อำเภอเมืองสกลนคร
	เทศกาลคริสต์มาสจังหวัดสกลนคร ประเพณีแห่ดาว ๒๓ – ๒๔ ธันวาคม ประเพณีแห่ดาว ณ ชุมชนท่าแร่ ๒๕ ธันวาคม ประเพณีแห่ดาว ณ โรงเรียนเซนต์ยอแซฟสกลนคร	อาสนวิหารอัครเทวดามีคาแอลท่าแร่, โรงเรียนเซนต์ยอแซฟสกลนคร
ตลอดปี	กิจกรรมญ่างเอาบุญ (เดินจากลานคนเมืองเพื่อไปเวียนเทียนและฟังเทศก์ ณ วัดพระธาตุเชิงชุมวรวิหาร)	ลานคนเมือง, วัดพระธาตุเชิงชุมวรวิหาร

สถิติการท่องเที่ยวในจังหวัดสกลนคร

จังหวัดสกลนครมีแนวโน้มการเติบโตด้านการท่องเที่ยวแบบขั้นบันไดกล่าวคือ นักท่องเที่ยวเดินทางมาท่องเที่ยวเพิ่มขึ้น โดยในแต่ละปีมีจำนวนนักท่องเที่ยวเพิ่มขึ้นไม่มากนักและยังคงเป็นไปในทิศทางที่ดีขึ้นตามลำดับ นักท่องเที่ยวเดินทางมาและพำนักตามสถานพักแรมมากช่วงที่มีการจัดงาน หรือกิจกรรมประเพณีสำคัญ ลักษณะการเดินทางท่องเที่ยวแบบไปเช้า - เย็นกลับ ปัจจัยที่ส่งเสริมให้เกิดการเดินทางท่องเที่ยวมาจาก การจัดกิจกรรม เทศกาล งานประเพณี อาทิ ประเพณีแห่ประสาทผึ้ง ที่เป็นที่รู้จักในหมู่นักท่องเที่ยวงานนมัสการพระธาตุเชิงชุมและหลวงพ่อองค์แสน งานเทศกาลวันวิสาขบูชา งานเทศกาลอาสาฬบูชา สักการะสังเวชนียสถาน นอกจากนี้หน่วยงานภาครัฐได้สนับสนุนกิจกรรมการท่องเที่ยวเพื่อกระตุ้นการท่องเที่ยวโดยการส่งเสริมและจัดทำเส้นทางบุญ ไหว้พระ ๙ วัด เส้นทางตามรอยหลวงปู่มั่น (พระอาจารย์มั่น ภูริทัตโต) ตลอดจนส่งเสริมการประชุม สัมมนาหน่วยงานภาครัฐต่างๆ ซึ่งปัจจัยดังกล่าวได้ช่วยฉุดกระแสการท่องเที่ยวเป็นอย่างมาก และสร้างสีสันให้กับการท่องเที่ยวของจังหวัดสกลนคร

สถิตินักท่องเที่ยวจังหวัดสกลนคร ปี พ.ศ. ๒๕๕๙ พบมีผู้เยี่ยมเยือน จำนวน ๑,๑๓๖,๖๔๕ คน มีอัตราการขยายตัวเพิ่มขึ้น ร้อยละ ๕.๑๓ จำแนกเป็นคนไทย จำนวน ๑,๑๓๑,๘๐๓ คน และชาวต่างประเทศ จำนวน ๔,๘๔๒ คน ผู้เยี่ยมเยือนชาวไทยส่วนใหญ่เป็นการเดินทางจากกลุ่มแรงงานคืนถิ่นที่กลับมาเยี่ยมญาติ รวมทั้งเป็นการท่องเที่ยวจากจังหวัดใกล้เคียงในช่วงเทศกาลวันหยุด แหล่งท่องเที่ยวยอดนิยมคือ วัดพระธาตุเชิงชุมวรวิหาร วัดป่าสุทธาวาส พระตำหนักภูพานราชนิเวศน์ สวนสมเด็จพระศรีนครินทร์ฯ (สระพังทอง) อุทยานแห่งชาติทั้ง ๓ แห่ง พิพิธภัณฑ์อาจารย์ฝั้น พิพิธภัณฑ์ภูพาน หนองหาร และอุทยานหนองหารเฉลิมพระเกียรติ เป็นต้น โดยนักท่องเที่ยวคนไทยนิยมเดินทางเป็นหมู่คณะ กลุ่มครอบครัว กลุ่มทัวร์ธรรมะที่นิยมใช้รถส่วนตัวเป็นพาหนะหลักในการเดินทาง

ในการเดินทางท่องเที่ยวแต่ละครั้ง นักท่องเที่ยวมีระยะเวลาพำนักเฉลี่ยในจังหวัดประมาณ ๒.๔๗ วัน นักท่องเที่ยว มีการใช้จ่ายแต่ละวันเป็นค่าที่พัก ค่าอาหาร เครื่องดื่ม และสินค้าของที่ระลึก ประมาณ ๙๕๙.๒๑ บาท/คน/วัน ส่วนนักทัศนาจรมีค่าใช้จ่ายแต่ละวันประมาณ ๔๘๑.๓๗ บาท/คน/วัน เมื่อรวมรายได้ทั้งหมดที่เกิดจากการท่องเที่ยวหรือก่อให้เกิดรายได้ ทั้งสิ้น ๑,๗๘๑.๐๐ ล้านบาท

สำหรับสถานพักแรมมีจำนวน ๑๒๔ แห่ง มีห้องพักรวม ๓,๑๐๒ ห้อง นักท่องเที่ยวมีระยะพำนักเฉลี่ยตามสถานพักแรมต่างๆ ประมาณ ๒.๔๗ วัน

ในปี ๒๕๖๐ จึงมุ่งเน้นให้มีการพัฒนาแหล่งท่องเที่ยวที่มีอยู่แล้วให้ดีขึ้น จัดงานอีเว้นท์เพื่อประชาสัมพันธ์การท่องเที่ยวของจังหวัดสกลนคร การจัดรูทเส้นทางการท่องเที่ยวเชื่อมโยงกันทั้ง ๓ จังหวัดกลุ่มสนุก โดยการบูรณาการร่วมกันระหว่างหน่วยงานภาครัฐ ภาคเอกชน และทุกภาคส่วน เพื่อกระตุ้นให้นักท่องเที่ยวเดินทางมาท่องเที่ยวจังหวัดสกลนครเพิ่มมากขึ้น

ตารางที่ ๑.๖.๕.๓ แสดงข้อมูลจำนวนผู้เยี่ยมเยือนและรายได้จากการท่องเที่ยวของจังหวัดสกลนคร

รายการ	สกลนคร			
	๒๕๔๗	๒๕๕๘	๒๕๕๙	เปลี่ยนแปลง(%)
จำนวนผู้เยี่ยมเยือน	**๑,๐๘๑,๑๙๔**	**๑,๑๓๖,๖๔๕**	**๑,๑๖๓,๙๘๔**	**+ ๒.๔๑**
คนไทย	๑,๐๗๖,๔๔๗	๑,๑๓๑,๘๐๓	๑,๑๕๙,๐๕๐	+ ๒.๔๑
ชาวต่างประเทศ	๔,๗๔๗	๔,๘๔๒	๔,๙๓๔	+ ๑.๙๐
จำนวนนักท่องเที่ยว	**๖๒๑,๘๘๔**	**๖๕๒,๙๑๑**	**๖๖๗,๑๒๓**	**+ ๒.๑๘**
คนไทย	๖๑๙,๑๖๔	๖๕๐,๑๕๙	๖๖๔,๓๒๖	+ ๒.๑๘
ชาวต่างประเทศ	๒,๗๒๐	๒,๗๕๒	๒,๗๙๗	+ ๑.๖๔
จำนวนนักทัศนาจร	**๔๕๙,๓๑๐**	**๔๘๓,๗๓๔**	**๔๙๖,๘๖๑**	**+ ๒.๗๑**
คนไทย	๔๕๗,๒๘๓	๔๘๑,๖๔๔	๔๙๔,๗๒๔	+ ๒.๗๒
ชาวต่างประเทศ	๒,๐๒๗	๒,๐๙๐	๒,๑๓๗	+ ๒.๒๕
ระยะเวลาพำนักเฉลี่ย(วัน)	**๒.๕๑**	**๒.๔๗**	**๒.๔๘**	**+ ๐.๐๑**
คนไทย	๒.๕๑	๒.๔๗	๒.๔๘	+ ๐.๐๑
ชาวต่างประเทศ	๒.๙๓	๒.๙๓	๒.๙๒	- ๐.๐๑
ค่าใช้จ่ายเฉลี่ย(คน/วัน/บาท)				
ผู้เยี่ยมเยือน	**๘๒๑.๘๑**	**๘๔๙.๐๒**	**๘๘๐.๒๑**	**+ ๓.๖๗**
นักท่องเที่ยว	๙๒๗.๐๐	๙๕๙.๒๑	๙๙๕.๑๒	+ ๓.๗๔
นักทัศนาจร	๔๖๔.๐๔	๔๘๑.๓๗	๔๙๗.๓๑	+ ๓.๓๑

รายการ	สกลนคร			
	๒๕๕๗	๒๕๕๘	๒๕๕๙	เปลี่ยนแปลง(%)
รายได้จากการท่องเที่ยว(ล้านบาท)				
ผู้เยี่ยมเยือน	๑,๖๖๑.๑๙	๑,๗๘๑.๐๐	๑,๘๙๔.๗๐	+ ๖.๓๘
คนไทย	๑,๖๔๙.๘๒	๑,๗๖๙.๑๘	๑,๘๘๒.๓๑	+ ๖.๓๙
ชาวต่างประเทศ	**๑๑.๓๗**	**๑๑.๘๒**	**๑๒.๓๙**	**+ ๙.๘๒**

ที่มา : สำนักงานปลัดกระทรวงการท่องเที่ยวและกีฬา (ข้อมูล ณ วันที่ ๒๐ มิถุนายน ๒๕๖๑)

ตารางที่ ๑.๖.๕.๔ แสดงกิจกรรมที่นักท่องเที่ยวนิยมทำระหว่างที่อยู่ในจังหวัดสกลนคร

กิจกรรมที่ร่วมกระทำ	สัดส่วนของกลุ่มเข้าร่วมกิจกรรม		
ระหว่างอยู่ในจังหวัด	ไทย	ต่างประเทศ	รวม
๑. ท่องเที่ยวทั่วไป	๘๕.๔๕	๘๖.๗๒	๘๕.๔๕
๒. ซื้อสินค้าและของที่ระลึก	๓๔.๒๐	๒๖.๗๔	๓๔.๑๗
๓. กิจกรรมเชิงผจญภัย	๑.๘๘	๓.๑๙	๑.๘๘
๔. กิจกรรมทางน้ำ	๑.๐๔	๐.๐๕	๑.๐๙
๕. ท่องเที่ยวเชิงนิเวศ	๒.๒๐	๐.๐๘	๒.๒๗
๖. กิจกรรรมเชิงสุขภาพ	๒.๕๒	๓.๑๑	๒.๕๓
๗. กิจกรรมด้านกีฬา	๑.๖๑	๐.๕๒	๐.๕๓
๘. นันทนาการ/บันเทิง	๒.๕๓	๖.๙๑	๑.๕๕
๙. กิจกรรมท่องเที่ยวเชิงวัฒนธรรม	๓๐.๙๖	๖.๓๐	๓๐.๘๘
๑๐.อื่น ๆ (ท่องเที่ยวเชิงเกษตร/การปฏิบัติธรรม)	๔.๕๐	๐.๑๔	๔.๖๔

ที่มา : สำนักงานการท่องเที่ยวและกีฬาจังหวัดสกลนคร (ข้อมูล ณ วันที่ ๒๗ กรกฎาคม ๒๕๖๐)

ตารางที่ ๑.๖.๕.๕ แสดงแหล่งท่องเที่ยวที่ได้รับความนิยมจากนักท่องเที่ยว ๑๐ อันดับแรก

ลำดับของสถานที่	ร้อยละของจำนวนผู้เยี่ยมเยือน		
ท่องเที่ยวในจังหวัด	ไทย	ต่างประเทศ	รวม
พระธาตุเชิงชุม	๖๑.๕๔	๔๒.๗๓	๖๑.๔๘
วัดป่าสุทธาวาส (พิพิธภัณฑ์หลวงปู่มั่น ภูริทัตโต)	๒๕.๙๖	๖.๙๑	๒๕.๙๐
พิพิธภัณฑ์ภูพาน	๖.๘๖	๐.๐๐	๖.๘๔
อุทยานแห่งชาติภูพาน	๕.๘๒	๐.๐๐	๕.๘๐
พระตำหนักภูพานราชนิเวศน์	๔.๗๗	๐.๐๐	๔.๗๕
อุทยานบัว	๔.๑๗	๐.๔๓	๔.๑๖
วัดถ้ำผาแด่น	๓.๔๑	๒.๒๒	๓.๔๑
วัดป่าอุดมสมพร (พิพิธภัณฑ์พระอาจารย์ฝั้น อาจาโร)	๑.๙๙	๓.๕๘	๒.๐๐
วัดถ้ำพวง	๑.๐๖	๐.๐๐	๑.๐๖
วัดดอยธรรมเจดีย์	๐.๒๕	๐.๐๐	๐.๒๕

ที่มา : สำนักงานการท่องเที่ยวและกีฬาจังหวัดสกลนคร (ข้อมูล ณ วันที่ ๒๗ กรกฎาคม ๒๕๖๐)

๑.๖.๖ อุตสาหกรรม

ในพื้นที่จังหวัดสกลนคร มีโรงงานที่ได้รับอนุญาตให้ประกอบกิจการ (สะสม) ณ วันที่ ๓๐ มิถุนายน ๒๕๖๑ จำนวนทั้งสิ้น ๒,๓๘๒ โรงงาน เงินลงทุนรวม ๑๒,๔๔๐.๔๓ ล้านบาท และมีจำนวนคนงาน ๘,๕๓๒ คน โดยแยกออกเป็นจำพวกโรงงานตามพระราชบัญญัติโรงงาน พ.ศ. ๒๕๓๕ ได้ดังนี้

ตารางที่ ๑.๖.๖.๑ แสดงข้อมูลจำนวนโรงงานตามพระราชบัญญัติโรงงาน พ.ศ. ๒๕๓๕ ที่ได้รับอนุญาตให้ประกอบกิจการ (สะสม)

จำพวกที่	จำนวนโรงงาน (โรงงาน)	จำนวนเงินทุน (ล้านบาท)	จำนวนคนงาน (คน)
๑	๑,๗๙๘	๒๙๕.๓๘	๒,๒๗๘
๒	๑๗๕	๓๔๘.๐๙	๘๓๔
๓	๔๐๙	๑๑,๗๙๖.๙๖	๕,๔๒๐
รวม	๒,๓๘๒	๑๒,๔๔๐.๔๓	๘,๕๓๒

ที่มา : สำนักงานอุตสาหกรรมจังหวัดสกลนคร (ข้อมูล ณ วันที่ ๓๐ มิถุนายน ๒๕๖๑)

ความเคลื่อนไหวการลงทุนอุตสาหกรรมที่สำคัญของจังหวัด ประกอบด้วย

๑) สาขาอุตสาหกรรมที่มีการลงทุนมากที่สุด ๓ อันดับแรกของจังหวัด ได้แก่

๑.๑) สาขาอุตสาหกรรมอาหาร เช่น ผลิตน้ำแข็ง ผลิตน้ำดื่ม การผลิตนมสดให้ไร้เชื้อหรือฆ่าเชื้อ สกัดน้ำมันปาล์ม ผลิตน้ำตาลทราย ผลิตแป้งมันสำปะหลัง การผลิตอาหารและเครื่องดื่มจากผัก ผลไม้ ผลิตไอศกรีม ผลิตเครื่องดื่มสมุนไพรและผลิตเส้นก๋วยเตี๋ยว ผลิตอาหารเลี้ยงสัตว์ มีจำนวน ๘๐ โรงงาน เงินลงทุน ๕,๙๕๕.๓๙ ล้านบาท คนงาน ๑,๖๓๙ คน

๑.๒) สาขาอุตสาหกรรมการผลิตอื่นๆ เช่น การผลิตเกลือสินเธาว์ ห้องเย็น การขุดลอกกรวดทรายหรือดิน ผลิตพลังงานไฟฟ้าแสงอาทิตย์ ผลิตแก๊สชีวภาพจากน้ำเสียกระบวนการผลิตแป้งมันสำปะหลัง และกากมันสำปะหลัง มีจำนวน ๘๒ โรงงาน เงินลงทุน ๒,๔๗๒.๖๗ ล้านบาท คนงาน ๗๗๔ คน

๑.๓) สาขาอุตสาหกรรมผลิตภัณฑ์จากพืช เช่น โรงสีข้าว ผลิตแป้ง ผลิตมันเส้น ไซโลอบพืช มีโรงงาน ๑,๗๙๙ โรงงาน เงินลงทุน ๙๕๕.๔๗ ล้านบาท คนงาน ๒,๕๙๓ คน

๒) ภาวการณ์ลงทุนด้านอุตสาหกรรมในจังหวัด

ผลจากการพิจารณาข้อมูลการลงทุนอุตสาหกรรมในเดือนนี้ เปรียบเทียบกับช่วงระยะเวลาเดียวกันในปีก่อน พบว่ามีอัตราการขยายตัวของจำนวนโรงงานที่ได้รับอนุญาตใหม่ **ลดลง** คิดเป็นร้อยละ ๑.๒๘ จำนวนเงินลงทุน **เพิ่มขึ้น** คิดเป็นร้อยละ ๕๒.๔๒ และอัตราการจ้างงาน **เพิ่มขึ้น** คิดเป็น ร้อยละ ๖.๓๓

ตารางที่ ๑.๖.๖.๑ แสดงอุตสาหกรรมจังหวัดสกลนคร ปี ๒๕๖๐ - ๒๕๖๑

ที่	รายการ	ณ ๓๐ มิถุนายน ๒๕๖๐				ณ ๓๐ มิถุนายน ๒๕๖๑			
		จำนวนโรงงาน	เงินลงทุน	คนงาน	แรงม้า	จำนวนโรงงาน	เงินลงทุน	คนงาน	แรงม้า
๑	อุตสาหกรรมการเกษตร	๖๘	๖๔๐.๒๓	๔๒๒	๖,๒๒๙.๓๐	๖๘	๖๔๐.๒๖	๔๒๒	๖,๒๒๙.๓๐
๒	อุตสาหกรรมอาหาร	๕๙	๙๒๕.๒๙	๕๙๕	๓๖,๔๓๐.๖๐	๖๒	๙๕๕.๕๓	๖๓๘	๓๗,๑๐๕.๔๒
๓	อุตสาหกรรมเครื่องดื่ม	๔	๒๕.๘๙	๑๕	๘๓๔.๒๕	๔	๒๕.๘๙	๑๕	๘๓๔.๒๕
๔	อุตสาหกรรมสิ่งทอ	๓	๑๔.๙๑	๖๗	๒๔๓.๒๖	๓	๑๔.๙๑	๖๗	๒๔๓.๒๖
๕	อุตสาหกรรมเครื่องแต่งกาย	๙	๓๔.๕๘	๕๐๗	๒๖๗.๖๙	๙	๓๔.๕๘	๕๐๗	๒๖๗.๖๙
๖	อุตสาหกรรม	๑	๐	๐	๒.๗๐	๑	๐	๐	๒.๗๐

ที่	ประเภทอุตสาหกรรม	ณ ๓๐ มิถุนายน ๒๕๖๐				ณ ๓๐ มิถุนายน ๒๕๖๑			
		จำนวนโรงงาน	เงินลงทุน	คนงาน	แรงม้า	จำนวนโรงงาน	เงินลงทุน	คนงาน	แรงม้า
	เครื่องหนัง								
๗	อุตสาหกรรมไม้และผลิตภัณฑ์จากไม้	๓๔	๒๐๗.๗๔	๔๕๑	๖,๑๔๓.๐๙	๓๕	๒๐๘.๕๔	๔๕๘	๖,๑๙๐.๖๕
๘	อุตสาหกรรมเฟอร์นิเจอร์ และเครื่องเรือน	๑๓	๔๓.๐๓	๒๖๘	๙๑๖.๕๕	๑๔	๔๓.๒๓	๒๗๐	๙๓๔.๐๕
๙	อุตสาหกรรมกระดาษและผลิตภัณฑ์จากกระดาษ	๐	๐	๐	๐	๐	๐	๐	๐
๑๐	อุตสาหกรรมสิ่งพิมพ์	๐	๐	๐	๐	๐	๐	๐	๐
๑๑	อุตสาหกรรมเคมี	๒	๘.๗๕	๑๓	๙๒	๒	๘.๗๕	๑๓	๙๒
๑๒	อุตสาหกรรมปิโตรเคมีและผลิตภัณฑ์	๑๖	๓๔๒.๒๘	๑๐๕	๗,๑๒๓.๑๓	๑๗	๓๕๕.๐๘	๑๐๙	๗,๖๑๓.๗๓
๑๓	อุตสาหกรรมยาง	๑๕	๒๘๗.๐๒	๑๘๓	๒,๖๗๑.๐๘	๑๕	๒๘๗.๐๒	๑๘๓	๒,๖๗๑.๐๘
๑๔	อุตสาหกรรมพลาสติก	๓	๗.๙๓	๑๘	๒๑๑.๖๗	๓	๗.๙๓	๑๘	๒๑๑.๖๗
๑๕	อุตสาหกรรมอโลหะ	๙๗	๕๑๙.๓๗	๖๓๒	๘,๙๘๓.๓๐	๑๐๑	๕๓๐.๐๖	๖๕๐	๙,๑๙๖.๘๐
๑๖	อุตสาหกรรมโลหะ	๗๘	๒๖๙.๙๗	๓๑๓	๔,๒๘๖.๙๘	๗๙	๒๘๕.๙๗	๓๑๗	๔,๓๔๖.๔๘
๑๗	อุตสาหกรรมผลิตภัณฑ์โลหะ	๐	๐	๐	๐	๐	๐	๐	๐
๑๘	อุตสาหกรรมเครื่องจักรกล	๓๕	๔๑๐.๘๕	๑๕๖	๑,๕๔๒.๗๖	๓๕	๔๑๐.๘๕	๑๕๖	๑,๕๔๒.๗๖
๑๙	อุตสาหกรรมไฟฟ้า	๐	๐	๐	๐	๐	๐	๐	๐
๒๐	อุตสาหกรรมขนส่ง	๕๖	๓๔๘.๗๗	๔๐๕	๒,๖๕๐.๖๕	๕๖	๓๔๘.๗๗	๔๐๕	๒,๖๕๐.๖๕
๒๑	อุตสาหกรรมอื่นๆ	๗๒	๑,๗๗๙.๗๕	๖๓๓	๖๑,๐๐๖.๕๒	๗๓	๑,๗๘๖.๙๕	๖๓๖	๖๒,๑๘๖.๕๒
รวม		๕๖๕	๕,๘๖๖.๓๙	๔,๗๘๓	๑๓๙,๖๓๕.๕๓	๕๗๗	๕,๙๔๔.๓๑	๔,๘๖๔	๑๔๒,๓๑๙.๐๑

ที่มา : สำนักงานอุตสาหกรรมจังหวัดสกลนคร (ข้อมูล ณ วันที่ ๓๐ มิถุนายน ๒๕๖๑)

๑.๖.๗ การพาณิชย์

สถิติการจดทะเบียนนิติบุคคลจังหวัดสกลนคร ปี ๒๕๖๑ (ม.ค.-ก.ค.๒๕๖๑)

สถิติการจดทะเบียนนิติบุคคลตั้งใหม่ ปี ๒๕๖๑ ของจังหวัดสกลนคร (ช่วงเดือน ๑มกราคม -๓๑ กรกฎาคม ๒๕๖๑) รวมทั้งสิ้น ๒๒๘ ราย ทุนจดทะเบียนทั้งสิ้น ๓๑๕.๒๖ ล้านบาท แบ่งเป็นบริษัทจำกัด จำนวน ๗๐ ราย ทุนจดทะเบียน ๑๑๖.๑๖ ล้านบาท และห้างหุ้นส่วนจำกัด ๑๕๘ ราย ทุนจดทะเบียน ๑๙๙.๑๐ ล้านบาท ประเภทธุรกิจที่มีการจดทะเบียนสูงสุดได้แก่ ประเภทธุรกิจขายส่งขายปลีกฯ จำนวน ๑๑๖ ราย คิดเป็นร้อยละ ๕๐.๘๗ ได้แก่ สินค้าประเภทยานยนต์ จำหน่ายเครื่องจักรและอุปกรณ์ เครื่องเขียน หนังสือ เหล็ก อสังหาริมทรัพย์ เครื่องประดับ ปุ๋ยเคมี เภสัชภัณฑ์และเคมีภัณฑ์ อันดับ ๒ ได้แก่ ประเภทธุรกิจรับเหมาก่อสร้าง ๖๓ ราย คิดเป็นร้อยละ ๒๗.๖๔ และอันดับ ๓ ได้แก่

ประเภทธุรกิจการผลิตและอื่นๆ จำนวน ๔๙ ราย คิดเป็นร้อยละ ๒๑.๔๙ คือ ธุรกิจผลิตน้ำแข็ง จำหน่ายข้าวและผลิตภัณฑ์แปรรูป กิจกรรมให้คำปรึกษา โรงแรม สถาปัตยกรรม กิจกรรมด้านการแสดงความบันเทิงเสริมความงาม และร้านอาหาร เป็นต้น

ตารางที่ ๑.๖.๗.๑ แสดงสถิติการจดทะเบียนนิติบุคคลตั้งใหม่

ประเภทธุรกิจ	๒๕๕๘		๒๕๕๙		๒๕๖๐		ม.ค.-ก.ค.๖๑		ณ ๓๑ ก.ค.๖๑	
	ราย	ทุน/ล้านบาท	ราย	ทุน/ล้านบาท	ราย	ทุน/ล้านบาท	ราย	ทุน/ล้านบาท	ราย	ทุน/ล้านบาท
บริษัทจำกัด	๖๒	๑๐๓.๘๒	๓๗	๘๔.๑๐	๑๑๓	๔๑๙.๔๘	๗๐	๑๑๖.๑๖	๖๕๕	๓,๖๖๘.๖๒
ห้างหุ้นส่วนจำกัด	๑๓๐	๒๐๗.๙๐	๙๒	๑๓๒.๕๕	๓๓๐	๕๐๒.๗๘	๑๕๘	๑๙๙.๑๐	๑๖๔๕	๓,๙๖๙.๕๘
ห้างหุ้นส่วนสามัญนิติบุคคล	๐	๐	๐	๐	๐	๐	๐	๐	๕	๖.๓
รวม	๑๙๒	๓๑๑.๗๒	๑๒๙	๒๑๖.๖๕	๔๔๓	๙๒๒.๖๒	๒๒๘	๓๑๕.๒๖	๒,๓๐๕	๗,๖๔๔.๕๐

ที่มา : สำนักงานพาณิชย์จังหวัดสกลนคร กลุ่มบริการทะเบียนธุรกิจและอำนวยความสะดวกทางการค้า

๑.๖.๘ แรงงาน

ประชากรอายุ ๑๕ ปีขึ้นไป จังหวัดสกลนคร เป็นผู้อยู่ในกำลังแรงงาน ได้แก่ผู้มีงานทำ ผู้ว่างงาน และกำลังแรงงาน และกำลังแรงงานที่รอฤดูกาล ส่วนผู้ไม่อยู่ในกำลังแรงงาน ได้แก่ทำงานบ้านเรียนหนังสือและอื่นๆ เช่น ชรา พิการทางร่างกายหรือจิตใจ เจ็บป่วยเรื้อรัง ไม่สมัครใจทำงาน

ตารางที่ ๑.๖.๘.๑ แสดงจำนวนประชากรอายุ ๑๕ ปี ขึ้นไป จำแนกตามสถานภาพการทำงานและเพศ พ.ศ. ๒๕๕๙ - ๒๕๖๑

สถานภาพแรงงาน	ปี ๒๕๕๙			ปี ๒๕๖๐			ปี ๒๕๖๑ (ไตรมาส ๒)		
	ชาย	หญิง	รวม	ชาย	หญิง	รวม	ชาย	หญิง	รวม
ประชากรอายุ ๑๕ ปีขึ้นไป	**๓๕๑,๓๓๑**	**๓๗๘,๔๑๖**	**๗๒๗,๗๔๗**	**๓๕๑,๕๕๖**	**๓๗๘,๙๔๙**	**๗๓๐,๕๐๕**	**๓๕๑,๕๖๕**	**๓๗๙,๓๔๖**	**๗๓๐,๙๑๑**
ผู้อยู่ในกำลังแรงงาน	**๒๔๐,๔๙๘**	**๑๖๔,๑๔๓**	**๔๐๔,๖๔๐**	**๒๓๘,๖๘๓**	**๑๕๙,๙๖๑**	**๓๙๘,๖๔๔**	**๒๓๗,๙๔๑**	**๑๗๓,๗๗๓**	**๔๑๑,๗๑๓**
กำลังแรงงานปัจจุบัน	๒๓๓,๖๘๑	๑๖๑,๓๐๑	๓๙๔,๙๘๑	๒๓๗,๓๐๗	๑๕๙,๖๒๑	๓๙๖,๙๒๙	๒๓๗,๕๔๙	๑๗๓,๓๔๐	๔๑๐,๘๘๙
- ผู้มีงานทำ	๒๓๒,๖๕๒	๑๖๐,๖๔๗	๓๙๓,๒๙๙	๒๓๖,๒๙๗	๑๕๙,๔๐๑	๓๙๕,๖๙๘	๒๓๗,๔๐๘	๑๗๒,๘๗๘	๔๑๐,๒๘๖
- ผู้ว่างงาน	๑,๐๒๙	๖๕๔	๑,๖๘๓	๑,๐๑๐	๒๒๐	๑,๒๓๑	๑๔๑	๔๖๒	๖๐๓
กำลังแรงงานที่รอฤดูกาล	๖,๘๑๗	๒,๘๔๒	๙,๖๕๙	๑,๓๗๕	๓๔๐	๑,๗๑๕	๓๙๒	๔๓๒	๘๒๔
ผู้ไม่อยู่ในกำลังแรงงาน	**๑๑๐,๘๓๓**	**๒๑๔,๒๗๔**	**๓๒๕,๑๐๗**	**๑๑๒,๘๗๓**	**๒๑๘,๙๘๘**	**๓๓๑,๘๖๑**	**๑๑๓,๖๒๔**	**๒๐๕,๕๗๓**	**๓๑๙,๑๙๘**
ทำงานบ้าน	๓,๕๐๐	๑๑๑,๑๘๙	๑๑๘,๖๘๙	๒,๕๓๐	๑๑๕,๕๓๐	๑๑๘,๐๖๐	๒,๖๕๗	๑๐๕,๒๒๗	๑๐๗,๘๘๕
เรียนหนังสือ	๓๓,๐๑๒	๓๘,๔๖๐	๗๑,๔๗๒	๓๑,๑๗๐	๔๐,๙๓๘	๗๒,๑๐๘	๓๒,๑๗๑	๓๒,๙๓๙	๖๕,๑๑๐
อื่นๆ	๗๔,๓๒๐	๖๐,๖๒๕	๑๓๔,๙๔๖	๗๙,๑๗๔	๖๒,๕๒๐	๑๔๑,๖๙๔	๗๘,๗๙๖	๖๗,๔๐๗	๑๔๖,๒๐๓

ที่มา : สำนักงานสถิติจังหวัดสกลนคร (ข้อมูล ณ วันที่ ๔ กันยายน ๒๕๖๑)

ตารางที่ ๑.๖.๘.๒ แสดงจำนวนของประชากรอายุ ๑๕ ปีขึ้นไปที่มีงานทำ จำแนกตามระดับการศึกษาที่สำเร็จและเพศ พ.ศ. ๒๕๖๐ - ๒๕๖๑

ระดับการศึกษาที่สำเร็จ	๒๕๖๐			๒๕๖๑ (ไตรมาส ๒)		
	ชาย	หญิง	รวม	ชาย	หญิง	รวม
ยอดรวม	**๒๓๖,๒๙๗**	**๑๕๙,๔๐๑**	**๓๙๕,๖๙๘**	**๒๓๗,๔๐๘**	**๑๗๒,๘๗๘**	**๔๑๐,๒๘๖**
๑. ไม่มีการศึกษา	๓๐๑	๕๙๙	๙๐๑	๖๓๐	๑๒๗	๗๕๗
๒. ต่ำกว่าประถมศึกษา	๖๐,๐๒๙	๓๙,๙๙๗	๑๐๐,๐๒๖	๕๘,๘๗๑	๔๑,๘๓๐	๑๐๐,๗๐๒
๓. ประถมศึกษา	๘๙,๐๑๒	๕๙,๓๘๐	๑๔๘,๓๙๒	๙๓,๓๓๐	๖๐,๒๖๘	๑๕๓,๕๙๘
๔. มัธยมศึกษาตอนต้น	๓๘,๖๔๔	๒๑,๑๓๘	๕๙,๗๘๑	๓๘,๖๑๕	๓๗,๖๙๕	๗๖,๓๑๐
๕. มัธยมศึกษาตอนปลาย	๒๖,๖๐๘	๑๘,๑๒๒	๔๔,๗๓๐	๒๗,๙๔๘	๑๖,๖๓๘	๔๔,๕๘๖
๕.๑ สายสามัญ	๑๙,๘๒๐	๑๖,๒๔๐	๓๖,๐๖๐	๒๑,๕๒๙	๑๔,๘๐๐	๓๖,๓๒๙
๕.๒ สายอาชีวศึกษา	๖,๕๖๐	๑,๘๘๒	๘,๔๔๒	๖,๔๑๙	๑,๘๓๘	๘,๒๕๗
๕.๓ สายวิชาการศึกษา	๒๒๘	-	๒๒๘	-	-	-
๖. มหาวิทยาลัย	๒๑,๗๐๓	๒๐,๑๖๕	๔๑,๘๖๘	๑๘,๐๑๔	๑๖,๓๒๐	๓๔,๓๓๔
๖.๑ สายวิชาการ	๙,๑๐๓	๗,๗๔๓	๑๖,๘๔๖	๕,๘๓๐	๘,๓๔๔	๑๔,๑๗๔
๖.๒ สายวิชาชีพ	๙,๖๙๙	๕,๓๑๖	๑๕,๐๑๕	๖,๑๘๓	๔,๐๔๔	๑๐,๒๒๗
๖.๓ สายวิชาการศึกษา	๒,๙๐๑	๗,๑๐๖	๑๐,๐๐๗	๖,๐๐๑	๓,๙๓๒	๙,๙๓๓
๗. อื่นๆ	-	-	-	-	-	-
๘. ไม่ทราบ	-	-	-	-	-	-

ที่มา : สำนักงานสถิติจังหวัดสกลนคร (ข้อมูล ณ วันที่ ๔ กันยายน ๒๕๖๑)

จำนวนประชากรอายุ ๑๕ ปีขึ้นไปที่มีงานทำในจังหวัดสกลนครมีจำนวน ๔๑๐,๒๘๖ คน ส่วนใหญ่จบการศึกษาระดับประถมศึกษา ๑๕๓,๕๙๘ คน หรือ ร้อยละ ๓๗.๔๔ โดยมีจำนวนเพิ่มขึ้นจากปี ๒๕๖๐

๑.๗ ศาสนา ประเพณี วัฒนธรรม

๑.๗.๑ ศาสนา

จังหวัดสกลนคร มีวัดที่ถูกต้องจำนวนทั้งสิ้น ๑,๑๖๖ วัด เป็นสำนักสงฆ์ ๗๙๖ วัด เป็นวัดที่ได้รับพระราชทานวิสุงคามสีมา ๓๕๔ วัด และมีที่พักสงฆ์ จำนวน ๖๑๔ แห่ง จากข้อมูลดังกล่าว จะเห็นได้ว่าวัดในจังหวัดสกลนครมีจำนวนเพิ่มขึ้นทุกปี เนื่องจากประชาชนในจังหวัดสกลนคร มีจิตเลื่อมใสศรัทธาในพระพุทธศาสนา จึงมีการสร้างวัดและยกที่พักสงฆ์ให้เป็นวัดที่ถูกต้องเพิ่มขึ้นทุกปี แต่ยังมีวัดหลายแห่งในจังหวัดสกลนคร ขาดการบูรณปฏิสังขรณ์เสนาสนะ ถาวรวัตถุ มีความชำรุด ทรุดโทรม ซึ่งสำนักงานพระพุทธศาสนาแห่งชาติได้จัดสรรเงินงบประมาณเพื่อบูรณปฏิสังขรณ์วัดให้แต่ยังไม่เพียงพอในการทำนุบำรุง

จังหวัดสกลนคร มีพระธรรมทูต พระนักเผยแผ่ พระนักเทศน์ รวมทั้งสิ้น ๑๑๗ รูป ซึ่งมีศักยภาพในการเผยแผ่พระพุทธศาสนา แต่ยังไม่มีแนวทางที่ชัดเจนในการเผยแผ่ เช่น หลักสูตรที่ตรงกับผู้เข้าอบรมปฏิบัติธรรม

จังหวัดสกลนครมีวัดที่เป็นแหล่งท่องเที่ยวเชิงธรรมะ จำนวน ๒๒ วัด ทุกวัดมีโครงสร้างพื้นฐาน เสนาสนะ ถาวรวัตถุ ที่สามารถรองรับนักท่องเที่ยวทางธรรมะได้ แต่มีข้อจำกัดคือ เจ้าอาวาสวัดบางแห่งต้องการความสงบ จึงไม่สะดวกในการรองรับนักท่องเที่ยว โดยเฉพาะอย่างยิ่งพระสายวัดป่า

๑.๗.๒ ประเพณีและงานประจำปี

๑.๗.๒.๑ งานนมัสการองค์พระธาตุเชิงชุมและหลวงพ่อพระองค์แสน จัดขึ้นในวันขึ้น ๙ ค่ำถึง ๑๕ ค่ำ เดือนยี่ของทุกปี ณ วัดพระธาตุเชิงชุมวรวิหาร ภายในวัดพระธาตุเชิงชุมวรวิหารนั้น มีพระวิหารซึ่งประดิษฐาน หลวงพ่อพระองค์แสน ซึ่งเป็นพระพุทธรูปปางมารวิชัย ศิลปะเชียงแสน ขัดสมาธิราบก่ออิฐถือปูนลงรักปิดทองหน้าตักกว้าง ๒ เมตร สูงจากฐานถึงพระเมาลี ๓.๒๐เมตรประทับนั่งบนแท่นสูง๑.๓๕ เมตร หันพระพักตร์ไปทางทิศ ตะวันออกหันพระปฤศฎางค์เข้าหาองค์พระธาตุเชิงชุมเป็นพระพุทธรูปคู่บ้านคู่เมืองของชาวสกลนครคู่มากับพระธาตุเชิงชุม ประดิษฐานเป็นพระประธานอยู่ภายในพระวิหารเป็นพระพุทธรูปที่ศักดิ์สิทธิ์มากอีกองค์หนึ่งของประเทศ

๑.๗.๒.๒ งานประเพณีแห่ปราสาทผึ้งและแข่งขันเรือยาวชิงถ้วยพระราชทานฯ จัดขึ้นในช่วงออกพรรษา ระหว่างวันขึ้น ๑๒-๑๕ ค่ำ เดือน ๑๑ ของทุกปี มีการจัดการแข่งขันเรือยาวชิงถ้วยพระราชทานสมเด็จพระเทพรัตนราชสุดาฯ บริเวณหนองหาร และในตอนกลางคืนของวันขึ้น ๑๓ ค่ำ ก่อนวันทำการแห่ขบวนปราสาทผึ้ง ชาวคุ้มต่างๆ จะนำปราสาทผึ้งของตนที่ตกแต่งสวยงามประดับโคมไฟหลากสีมาตั้งประกวดแข่งขันกัน ณ สนามมิ่งเมือง เพื่อให้ประชาชนได้ชมความสวยงามอย่างใกล้ชิด สำหรับวันขึ้น ๑๔ ค่ำ จะเป็นวันแห่ขบวนปราสาทผึ้งที่ตกแต่งอย่างวิจิตรสวยงามของคุ้มวัดต่างๆ ไปตามถนนในเขตเทศบาลไปสู่วัดพระธาตุเชิงชุมวรวิหาร ปราสาทผึ้งแต่ละขบวนจะนำมาตั้งไว้เป็นพุทธบูชา ณ บริเวณวัดพระธาตุเชิงชุม ด้วยความศรัทธาของชาวอีสานที่เชื่อว่าในเทศกาลออกพรรษาพระพุทธเจ้าจะเสด็จลงมาจากสวรรค์ชั้นดาวดึงส์เพื่อมาโปรดเวไนยสัตว์ในโลกมนุษย์ให้พ้นทุกข์

๑.๗.๒.๓ งานรวมน้ำใจไทสกลและงานกาชาด จัดขึ้นประมาณต้นปีของทุกปี บริเวณศาลากลางจังหวัดสกลนคร กิจกรรมประกอบด้วย การแสดงขบวนแห่ศิลปวัฒนธรรมประเพณีของกลุ่มชนต่างๆ ที่อยู่ในจังหวัด โดยขบวนจะเริ่มออกจากสนามมิ่งเมืองไปตามถนนสุขเกษม ซึ่งแต่ละขบวนจะไปรวมกัน ณ ศาลากลางจังหวัดสกลนคร นอกจากนี้ยังมีกิจกรรมอื่นๆ อีก เช่น การประกวดนางสาวสกลนคร การออกร้านแสดงนิทรรศการของส่วนราชการ การประกวดศิลปวัฒนธรรมพื้นบ้าน การจัดพาแลง และการแสดงมหรสพ เป็นต้น

๑.๗.๒.๔ งานประเพณีเซิ้งผีโขน จัดขึ้นที่ตำบลไฮหย่อง อำเภอพังโคนการเซิ้งผีโขนเป็นการเซิ้งในงานประเพณีบุญมหาชาติ หรือบุญพระเวสสันดร ซึ่งเป็นวันจัดขบวนแห่ผีโขนที่ยิ่งใหญ่เพื่อระลึกถึงคุณงามความดี การบำเพ็ญกุศลของพระเวสสันดรชาดกในอดีตกาล เพื่อเป็นข้อเตือนใจว่า การเป็นคนดีมีคุณธรรม มีน้ำใจเกื้อกูลต่อผู้อื่น เสียสละ บริจาค ให้อภัยซึ่งกันและกัน แม้กรณีทั้งภูตผีปีศาจ ก็ยังแซ่ซ้องสรรเสริญเข้าร่วมขบวนแห่อัญเชิญพระเวสสันดรเข้าเมืองด้วย ทั้งยังให้พุทธศาสนิกชน ได้มีโอกาสเข้าร่วมทำบุญบริจาคทานก่อนถึงวันงานประเพณีบุญมหาชาติ โดยใช้ผีโขน แห่ไปตามหมู่บ้านต่างๆ

๑.๗.๒.๕ งานเทศกาลโส้รำลึกเป็นงานสำคัญของชาวโส้อำเภอกุสุมาลย์ จัดขึ้นในวันขึ้น ๔ ค่ำ เดือน ๓ ของทุกปี ณ บริเวณที่ว่าการอำเภอกุสุมาลย์ การแสดงโส้ทั่งบั้งจะเริ่มในตอนสายของวันขึ้น ๔ ค่ำ ตามประเพณีความเชื่อที่สืบทอดมาแต่อดีต เป็นการแสดงพิธีเยา (เชิญวิญญาณเข้าทรงคนป่วยลงสนามหรือแซงสนาม) และพิธีเจี้ยศาลารวมเข้ากันเพื่อให้เกิดรูปขบวนที่สวยงามเป็นจังหวะสอดคล้องกับเครื่องดนตรีพื้นบ้านที่ดีด สี ตี เป่า เข้ากับท่วงท่ารำของสาวโส้ที่มาร่วมแสดงเป็นจำนวนมาก ชาวโส้ถือว่าเป็นพิธีที่ศักดิ์สิทธิ์ นอกจากนี้ในบริเวณงานจะมีการออกร้านจำหน่ายสินค้าพื้นบ้านนานาชนิดให้แก่ผู้ไปเที่ยวชมในราคาถูก

๑.๗.๒.๖ งานประเพณีลอยพระประทีปพระราชทาน "สิบสองเพ็งไทสกล"จัดขึ้น ณ บริเวณสระพังทอง โดยเป็นสระน้ำโบราณซึ่งก่อสร้างพร้อมกันกับพระธาตุเชิงชุม เพื่อประกอบพิธีกรรมต่างๆ ทั้งนี้จังหวัดสกลนครเป็นจังหวัดหนึ่งที่ได้รับพระราชทานพระประทีปและกระทงพระราชทานจากพระบรมวงศานุวงศ์ทุกปี มีการเริ่มต้นขบวนอัญเชิญพระประทีปพระราชทานจากรอบตัวเมืองสกลนครไปยังสวนสมเด็จพระศรีนครินทร์ โดยข้าราชการชั้นผู้ใหญ่จะเป็นผู้นั่งบนรถขบวนแห่อัญเชิญพระประทีป หลังจากนั้นจะมีการอัญเชิญกระทงพระราชทานไปประดิษฐานที่แท่นรองรับที่จัดไว้หน้าพระบรมฉายาลักษณ์ทุกพระองค์ ณ บริเวณมลฑลพิธีบริเวณสวนสมเด็จพระศรีนครินทร์ สกลนคร มีการกล่าวคำบูชาพระประทีปและกระทง และผู้อัญเชิญจะอัญเชิญพระประทีปจากทุกพระองค์ลอยลงสระพังทอง ตามลำดับ

๑.๗.๒.๗ งานประเพณีแห่ดาวเทศกาลคริสต์มาสจังหวัดสกลนครจัดขึ้นเป็นประจำทุกปีในช่วงเทศกาลคริสต์มาสเพื่อเฉลิมฉลองการบังเกิดมาของพระเยซูเจ้า โดยจะมีการประดับตกแต่งรถดาวอย่างสวยงามตระการตา กว่า ๒๐๐ คัน ในวันที่ ๒๓ และ ๒๔ ธันวาคม จะเริ่มแห่รอบชุมชนท่าแร่ ซึ่งเป็นชุมชนชาวคริสต์นิกายโรมันคาทอลิกที่ใหญ่ที่สุดในประเทศไทย มีกิจกรรมต่างๆ มากมาย อาทิ ซุ้มประดิษฐ์ดาว ถนนคนเดิน การแสดงละครเทวดา การแห่ดาวแบบดั้งเดิมของชุมชนท่าแร่ด้วยดวงดาวน้อยใหญ่ที่ถืออยู่ในมือ พิธีบูชามิสซา ณ อาสนวิหารอัครเทวดามีคาแอล นอกจากนั้น ยังมีกิจกรรมนั่งรถรางชมเมือง สัมผัสบรรยากาศตะวันรอนที่หนองหาร ชมสถาปัตยกรรมอาคารบ้านเรือนเก่าแบบโคโรเนียลที่ประดับตกแต่งด้วยดวงดาวระยิบระยับสวยงามส่วนในวันที่ ๒๕ ธันวาคม จะจัดขึ้นในตัวเมืองสกลนคร โดยเริ่มจากบริเวณหน้าลานพระบรมรูป รัชกาลที่ ๕ ศูนย์ราชการจังหวัดสกลนคร แห่รอบตัวเมืองไปยังบริเวณจัดงาน ณ สำนักมิสซังโรมันคาทอลิกท่าแร่-หนองแสง (โรงเรียนเซนต์ยอแซฟ สกลนคร) ซึ่งภายในงานจะมีการแสดงดนตรีบนเวที การสาธิตทำดาว การจำหน่ายอาหารและสินค้าผลิตภัณฑ์ชุมชน การแสดงนิทรรศการขององค์กรหน่วยงานและชุมชนต่างๆ พร้อมชมการแสดงละครเทวดาวันคริสต์สมภพ จินตลีลาประกอบเพลง การร้องเพลงประสานเสียงเพลงคริสต์มาสและชมพลุไฟเฉลิมฉลองเทศกาลคริสต์มาสอันตระการตา เป็นที่ประทับใจของนักท่องเที่ยว

๑.๗.๒.๘ งานมหกรรมข้าวฮางโลก จัดขึ้นเป็นประจำทุกปี เพื่อสร้างมูลค่าเพิ่มแก่ข้าวฮางสกลนครภูมิปัญญาท้องถิ่น อันจะนำไปสู่การเพิ่มรายได้ให้แก่เกษตรกรผู้ปลูกข้าว ผู้แปรรูป และผู้จำหน่ายข้าวฮางทั้งระบบ เสริมสร้างความเชื่อมั่นผู้บริโภคข้าวฮางหอมทองสกลทวาปี รวมทั้งสร้างโอกาสให้ผู้ประกอบการข้าวฮางหอมทองสกลทวาปีได้ขยายตลาด พัฒนาประสิทธิภาพการผลิตข้าวฮางจากต้นน้ำ กลางน้ำ จนถึงปลายน้ำ ที่สำคัญเป็นการเผยแพร่ประชาสัมพันธ์ข้าวฮางของสกลนครให้เป็นที่รู้จักกันอย่างแพร่หลาย ภายในงานมีกิจกรรมหลากหลาย อาทิเช่น การประกวดผลิตภัณฑ์จากข้าวฮาง การจัดนิทรรศการของส่วนราชการและกิจกรรมนันทนาการต่างๆ เป็นต้น

๑.๗.๒.๙ งานตรุษไทสกล คนจีน เวียดนามจัดเป็นประจำทุกปีในช่วงเทศกาลวันตรุษจีน เพื่อเป็นการเฉลิมฉลองวันขึ้นปีใหม่ของชาวจีนและเวียดนาม และสืบทอดวัฒนธรรมประเพณีพิธีกรรมของพี่น้องชาวไทยเชื้อสายจีนและเวียดนามให้ยังดำรงสืบเนื่องต่อไป โดยมีกิจกรรมภายในงาน ได้แก่ พิธีไหว้เจ้าเสริมมงคลปีใหม่จีน พิธีไหว้เจ้าแม่กวนอิม ขบวนแห่วัฒนธรรมที่สวยงามตระการตา การเชิดสิงโตมังกรที่ตื่นตาตื่นใจ การแสดงศิลปวัฒนธรรม ๓ เชื้อชาติ พร้อมอิ่มอร่อยในถนนอาหารวัฒนธรรมสานสัมพันธ์ ๓ เชื้อชาติ ไทย จีน เวียดนาม

๑.๗.๓ โบราณสถานโบราณวัตถุและโบราณคดี ภูมิปัญญาท้องถิ่น ชนเผ่าท้องถิ่น

๑.๗.๓.๑ โบราณสถานโบราณวัตถุและโบราณคดี พระธาตุภูเพ็ก (ต.นาหัวบ่อ อ.พรรณานิคม) พระธาตุดุม (ต.งิ้วด่อน อ.เมืองสกลนคร) พระธาตุนารายณ์เจงเวง (อ.เมืองสกลนคร) พระธาตุเชิงชุม (อ.เมืองสกลนคร) สะพานขอม (อ.เมืองสกลนคร) เจดีย์หิน (อ.สว่างแดนดิน) แหล่งโบราณคดีบ้านดอนธงชัย (อ.สว่างแดนดิน) วัดทุ่งป่าผาง (อ.โพนนาแก้ว) กู่พันนา (อ.สว่างแดนดิน) วัดด่านม่วงคำ (อ.โคกศรีสุพรรณ) ดอนหินหลัก (อ.เต่างอย) วัดป่าอุดมพัฒนา (อ.เต่างอย) พระเจดีย์ (พระธาตุอุปโมงค์) ธาตุดินวัดบ้านวังเวิน (อ.สว่างแดน) วัดบ้านโคกคอน (อ.สว่างแดนดิน) วัดศรีธาตุการาม (อ.สว่างแดนดิน) หอไตรวัดพระธาตุเชิงชุมวรวิหาร (อ.เมืองสกลนคร) พระธาตุอุปมุง วัดป่าธาตุศรีทอง (อ.วานรนิวาส) กุฏิพระอาจารย์มั่น ภูริทัตโต วัดป่าภูริทัตตถิราวาส (อ.พรรณานิคม)

๑.๗.๓.๒ การละเล่นพื้นเมือง รำมวยโบราณ (อ.เมืองสกลนคร) รำภูไท (อ.วาริชภูมิ) การเล่นกลองเส็ง (อ.วาริชภูมิ) การเล่นโส้ทั่งบั้ง (อ.กุสุมาลย์) โย้ยกลองเลง (อ.อากาศอำนวย) รำหางนกยูง (อ.เมืองสกลนคร)

๑.๗.๓.๓ ชนเผ่าพื้นเมือง จังหวัดสกลนครประกอบด้วยชนพื้นเมือง จำนวน ๖ เผ่า ได้แก่

- เผ่าไทลาว ประกอบด้วย อำเภอเจริญศิลป์/สว่างแดนดิน /ส่องดาว / คำตากล้า
- เผ่าไทกะเลิง ประกอบด้วย อำเภอกุดบาก / ภูพาน / นิคมน้ำอูน
- เผ่าไทย้อ ประกอบด้วย อำเภอเมือง / เต่างอย / โพนนาแก้ว / โคกศรีสุพรรณ
- เผ่าไทโส้ ประกอบด้วย อำเภอกุสุมาลย์
- เผ่าภูไท ประกอบด้วย อำเภอวาริชภูมิ / พรรณานิคม / พังโคน / บ้านม่วง
- เผ่าไทโย้ย ประกอบด้วย อำเภออากาศอำนวย / วานรนิวาส

๑.๗.๓.๔ แหล่งเรียนรู้เชิงวัฒนธรรม พิพิธภัณฑ์ภูพานจังหวัดสกลนคร (อำเภอเมืองสกลนคร) ศูนย์วัฒนธรรมจังหวัดสกลนคร (มหาวิทยาลัยราชภัฏสกลนคร) (อำเภอเมืองสกลนคร) ศูนย์วัฒนธรรมพื้นบ้านหทัยภูพาน วัดภูดินแดง (หลวงปู่ภูพาน) (อำเภอเมืองสกลนคร) ศูนย์วัฒนธรรมบ้านโนนหอม (อำเภอเมืองสกลนคร) ศูนย์วัฒนธรรมเฉลิมราชเทศบาลตำบลอากาศอำนวย (อำเภออากาศอำนวย) ศูนย์วัฒนธรรมไทโส้ (อำเภอกุสุมาลย์) ศูนย์วัฒนธรรมเลิง (อำเภอกุดบาก)

๑.๗.๓.๕ ชาวไทยเชื้อสายต่างๆ ๒ เชื้อชาติ ชาวไทยเชื้อสายจีน และชาวไทยเชื้อสายเวียดนาม

๑.๗.๓.๖ พิธีกรรมความเชื่อ รำผีหมอ หรือคล้องช้าง อำเภอกุดบาก จังหวัดสกลนคร และรำหมอเหยาบ้านโนนหอม อำเภอเมืองสกลนคร/กุดบาก/วานรนิวาส

๑.๗.๓.๗ รายการมรดกภูมิปัญญาทางวัฒนธรรมที่ได้รับการขึ้นทะเบียนเป็นมรดกภูมิปัญญาทางวัฒนธรรมของชาติ ๑) สาขาศิลปะการแสดง ได้แก่ รำมวยโบราณ ๒) สาขางานช่างฝีมือดั้งเดิม ประเภทงานศิลปกรรมพื้นบ้าน ได้แก่ ปราสาทผึ้ง และ๓) สาขาแนวปฏิบัติทางสังคม พิธีกรรมและงานเทศกาล ประเภทขนบธรรมเนียมประเพณี ได้แก่ แห่ปราสาทผึ้ง

๑.๗.๔ สินค้าพื้นเมือง

จังหวัดสกลนคร มีผลิตภัณฑ์ OTOP ที่สร้างรายได้ให้กับจังหวัดสกลนครที่สำคัญ คือ เนื้อโคขุน โพนยางคำ นม UHT/พาสเจอร์ไรส์ ผ้าย้อมคราม น้ำหมากเม่า ข้าวฮาง

ตารางที่ ๑.๗.๔.๑ แสดงมูลค่าการจำหน่ายผลิตภัณฑ์ OTOP ของจังหวัดสกลนคร ๕ปี (พ.ศ. ๒๕๕๗ – ๒๕๖๑)

มูลค่าการจัดจำหน่ายผลิตภัณฑ์OTOP				
ปี ๒๕๕๗	ปี ๒๕๕๘	ปี ๒๕๕๙	ปี ๒๕๖๐	ปี ๒๕๖๑
๑,๓๓๔,๓๘๔,๑๑๐	๑,๕๑๙,๖๒๒,๒๗๕	๑,๗๑๑,๓๗๙,๑๕๖	๒,๐๗๔,๖๙๔,๕๔๑	๒,๒๘๒,๒๐๖,๗๕๗ (๓๑ กรกฎาคม ๒๕๖๑)

ที่มา : สำนักงานพัฒนาชุมชนจังหวัดสกลนคร (ข้อมูล ณ วันที่ ๓๑ กรกฎาคม ๒๕๖๑

ตารางที่ ๑.๗.๔.๒ แสดงข้อมูลการจำหน่ายผลิตภัณฑ์ OTOP มาก ๕ ลำดับแรก (หน่วย : บาท)

ลำดับ	ผลิตภัณฑ์ OTOP	ปี ๒๕๖๐	ผลิตภัณฑ์ OTOP	ปี ๒๕๖๑
๑	เนื้อโคขุนโพนยางคำ	๗๕๑,๒๑๘,๘๖๐	เนื้อโคขุนโพนยางคำ	๗๗๐,๒๔๔,๗๘๐
๒	นม UHT/พาสเจอร์	๖๐๔,๙๗๖,๓๓๕	นม UHT/พาสเจอร์	๕๗๐,๕๕๑,๖๘๙
๓	ผ้าย้อมคราม	๒๒๕,๔๔๔,๔๘๐	ผ้าย้อมคราม	๓๔๒,๓๓๑,๐๑๓
๔	น้ำเม่า	๔๙,๕๙๓,๓๕๗	น้ำเม่า	๕๕,๒๒๐,๖๗๕
๕	ข้าวฮาง	๓๕,๔๒๐,๖๑๒	ข้าวฮาง	๔๐,๑๑๐,๓๓๗

ที่มา : สำนักงานพัฒนาชุมชนจังหวัดสกลนคร (ข้อมูล ณ วันที่ ๓๑ กรกฎาคม ๒๕๖๑)

๑.๗.๕ เศรษฐกิจพอเพียงท้องถิ่น

๑.๗.๕.๑ ข้อมูลพื้นฐานหน่วยงานสนับสนุนเศรษฐกิจพอเพียงท้องถิ่นของจังหวัดสกลนคร บริษัทประชารัฐรักสามัคคี สกลนคร จำกัด (วิสาหกิจเพื่อสังคม)

จังหวัดสกลนคร ได้ดำเนินการจัดตั้งบริษัทประชารัฐรักสามัคคี สกลนคร จำกัด (วิสาหกิจเพื่อสังคม) เมื่อวันที่ ๘ มิถุนายน ๒๕๕๙ โดยมีทุนจดทะเบียน ๔,๐๐๐,๐๐๐ บาท แบ่งเป็น ๔,๐๐๐ หุ้น มูลค่าหุ้นละ ๑,๐๐๐ บาท เพื่อดำเนินการต้นทาง กลางทาง ปลายทาง ใน ๓ เรื่องคือ การเกษตร การแปรรูปและการท่องเที่ยวโดยชุมชน ในการขับเคลื่อนบริษัทประชารัฐรักสามัคคี สกลนคร จำกัด (วิสาหกิจเพื่อสังคม) มีคำสั่งแต่งตั้งคณะกรรมการขับเคลื่อนพัฒนาเศรษฐกิจฐานรากและประชารัฐจังหวัดสกลนคร ซึ่งคณะทำงานได้วิเคราะห์ปัญหาด้านความต้องการและศักยภาพของพื้นที่ ใน ๓ ด้าน ได้แก่ ๑. ด้านการเกษตร ๒. ด้านการแปรรูป SMEs/OTOP ๓. ส่งเสริมการท่องเที่ยวโดยชุมชน

๑. ด้านการเกษตร ได้แก่ การเลี้ยงโคเนื้อภูพาน ไก่ดำภูพาน หมูดำ ปลาเข็งยักษ์ ต้นคราม ต้นหมากเม่า และมะเขือเทศ

๒. ด้านการแปรรูป (SMEs/OTOP) ได้แก่ ผ้าย้อมคราม สมุนไพร ข้าวฮาง และน้ำเม่า

๓. ส่งเสริมการท่องเที่ยวโดยชุมชน ได้แก่ แหล่งท่องเที่ยวเชิงวัฒนธรรม ได้แก่ ชุมชนเผ่าภูไท บ้านโนนหอมและภูไทอำเภอวาริชภูมิ แหล่งท่องเที่ยวเชิงธรรมะ (พระธาตุเชิงชุม/พระอริยสงฆ์) แหล่งท่องเที่ยวเชิงธรรมชาติ ได้แก่ ชุมชนรอบหนองหาร และแหล่งท่องเที่ยวเชิงประวัติศาสตร์เทือกเขาภูพาน (ถ้ำเสรีไท/จิตร ภูมิศักดิ์)

ในการดำเนินงานของบริษัทประชารัฐรักสามัคคี สกลนคร จำกัด (วิสาหกิจเพื่อสังคม) โดยการมีส่วนร่วมของทุกภาคส่วนดังกล่าว จะส่งเสริมและสามารถสร้างรายได้ให้กับประชาชนได้อย่างยั่งยืนส่งผลต่อการพัฒนาจังหวัดในภาพรวมต่อไป

๑.๗.๕.๒ เครือข่ายอินแปง

เครือข่ายอินแปง เป็นเครือข่ายองค์กรชาวบ้านเริ่มต้นเมื่อ ปี พ.ศ.๒๕๓๐ ที่บ้านบัว ตำบลกุดบาก อำเภอกุดบาก จังหวัดสกลนคร โดยมีมูลนิธิหมู่บ้านและวิทยาลัยครูสกลนคร (ปัจจุบัน คือ มหาวิทยาลัยราชภัฏสกลนคร) ได้ร่วมกันศึกษาวิจัยวิถีชีวิตชาวกะเลิงบ้านบัว พบว่าเป็นกลุ่มคนที่มีวิถีชีวิต ที่เรียบง่ายชอบอิสระ ผูกพันอยู่กับป่า พึ่งพิงป่าภูพานเป็นปัจจัยสำคัญในการดำรงชีวิตมาตั้งแต่อดีตถึงปัจจุบันและได้พบว่าชุมชนยังมีศักยภาพทรัพยากรธรรมชาติมากมาย อย่างไรก็ดีระยะ ๒๕ - ๓๐ ปีที่ผ่านมานี้ ปัจจัยภายนอกและการส่งเสริมโดยเฉพาะระบบการปลูกพืชเชิงเดี่ยว เช่น มันสำปะหลังและอ้อย ก่อให้เกิดการบุกรุกทำลายป่า มีการใช้สารเคมีที่มีผลต่อชีวิตและสิ่งแวดล้อม ผลจากการส่งเสริมที่ไม่ได้สอดคล้องเชื่อมต่อกับรากฐานเดิมที่จะเป็นการสร้างความเข้มแข็งให้กับชุมชน ทำให้ชุมชนต้องมีการพึ่งพาจากภายนอก พึ่งตนเองน้อยลง และคนในชุมชนส่วนหนึ่งต้องอาศัยอาหารจากตลาดภายนอกชุมชนเพื่อการบริโภค ปรากฏการณ์ดังกล่าวจึงนำไปสู่การพูดคุยทบทวนอดีตและปัจจุบัน เพื่อหาทางออกร่วมกับผู้นำหมู่บ้านกำหนดแนวทางในอนาคต มีการนำศึกษาดูงานการ

สำรวจทรัพยากรของชุมชน จนในที่สุดชาวบ้านกลุ่มดังกล่าวค่อยๆ ก่อตัวเป็นกลุ่มเล็กๆ จำนวน ๑๓ คน ครั้งแรกเรียกว่า กลุ่มกองทุนพันธุ์ไม้พื้นบ้าน เพื่อการฟื้นฟูอนุรักษ์และส่งเสริมการปลูกพืชพื้นบ้านในไร่นาขึ้น

ต่อมา ในปี พ.ศ. ๒๕๓๕ พ่อจารย์บัวศรี ศรีสูง ประธานชมรมอุ้มชูไทอีสาน ได้มาประชุมที่บ้านบัว และเห็นความหลากหลายของพืชพันธุ์ต่างๆ ในป่าภูพาน เปรียบเหมือนกับมีพระอินทร์ได้แปง (สร้าง) เอาไว้ ท่านจึงแนะนำให้เปลี่ยนชื่อจาก กลุ่มกองทุนพันธุ์ไม้พื้นบ้าน มาเป็น กลุ่มอินแปง จนถึงปัจจุบัน "อินแปง" จึงมีความหมายบ่งบอกถึงความอุดมสมบูรณ์ที่พระอินทร์ได้ทรงสร้างแปงไว้ให้ มวลมนุษย์ และอีกนัยหนึ่ง หมายถึง ผู้ใหญ่ได้สร้างบ้านแปงเมืองให้กับลูกหลาน

ภารกิจสำคัญของเครือข่ายอินแปงในปัจจุบันประกอบด้วย ๖ กิจกรรมหลัก ได้แก่

๑. ยกป่าภูพานมาไว้สวน คือการนำเอาเมล็ดของพืชในป่าภูพานลงมาเพาะแล้วปลูกในไร่นาสวนของตนเองปลูกในลักษณะเลียนแบบป่ามีไม้ใหญ่ -น้อยไม้เครือไม้ชั้นล่างผสมผสานกันลงไปดังที่ชาวบ้านเรียกกันว่า"ปลูกแบบสำนะปี"

๒. การอนุรักษ์ป่าชุมชนและป่าเทือกเขาภูพาน กิจกรรมนี้เริ่มดำเนินการเมื่อปี พ.ศ. ๒๕๔๕ เมื่ออินแปงมีความเข้มแข็ง และมีชื่อเสียงได้การยอมรับมากขึ้นแล้ว เครือข่ายอินแปงจึงเริ่มงานการอนุรักษ์ป่าชุมชนและป่าภูพานโดยร่วมมือกับทุกภาคส่วนโดยเฉพาะอย่างยิ่งการร่วมกับวัดป่าต่างๆในการอนุรักษ์และฟื้นฟูทรัพยากรธรรมชาติ จำนวนป่าชุมชนในเครือข่ายอินแปงมี ๑๔๕ แห่ง พื้นที่ในการอนุรักษ์ รวม ๑๕๐,๐๐๐ ไร่

๓. การส่งเสริมวิสาหกิจชุมชน เครือข่ายอินแปงได้ส่งเสริม ให้องค์กรสมาชิกมีการจัดการผลผลิตของตนเองเพื่อสร้างความเป็นเจ้าของ ในการเพิ่มมูลค่าผลผลิตและทรัพยากรของตนเอง โดยมุ่งผลิตสินค้าธรรมชาติที่มีคุณภาพได้มาตรฐาน ทั้งนี้วิสาหกิจที่เกิดขึ้นมีเป้าหมายการผลิตเพื่อทดแทนสินค้าจากภายนอกชุมชนเป็นหลักและส่งเสริมให้เด็กและเยาวชนมีงานทำและมีรายได้ในชุมชน รวมทั้งพัฒนาเป็นศูนย์การเรียนรู้ด้านการแปรรูปแบบครบวงจร ตามแนวทางการพึ่งตนเองของเครือข่ายอินแปง เครือข่ายอินแปงมี กองทุนกลางเรียกว่า กองทุนวิสาหกิจเครือข่ายอินแปง กองทุนนี้จะมีบทบาทในการเข้าไปร่วมทุนกับกิจการวิสาหกิจต่างๆ

๔. การสร้างสถาบันการเงินและสวัสดิการชุมชน อินแปง มุ่งสร้างสถาบันการเงินของชุมชนโดยการระดมทุนออมทรัพย์ จากชุมชนมีเป้าหมายสร้างระบบสวัสดิการแก่ชุมชนเป็นการช่วยเหลือเกื้อกูลซึ่งกันและกัน เช่น ค่าเจ็บไข้ ป่วย ตาย มีต้นแบบที่บ้าน หนองสะไน บ้านบัว กุดแฮด กลุ่มวนเกษตร ภูพาน เป็นต้น

๕. การสร้างสถาบันการเรียนรู้เพื่อปวงชน กิจกรรมนี้ เป็นหัวใจสำคัญที่สุดของเครือข่ายอินแปง โดยการสร้างแนวคิดการพึ่งตนเองบนฐาน ภูมิปัญญาไทย สร้างความเป็นพี่เป็นน้อง เน้นกระบวนการแลกเปลี่ยนเรียนรู้ชีวิตให้เข้าใจและเห็นอกเห็นใจ ซึ่งกันและกัน จึงเรียกว่า "มหาวิทยาลัยชีวิต ซึ่งในแต่ละปีมีคนมาเรียนรู้มากมายทั้งในประเทศและต่างประเทศปีละไม่ต่ำกว่า ๕,๐๐๐ คน ปัจจุบันเครือข่ายอินแปงมีการพัฒนาและสร้างองค์ความรู้ของชุมชนขึ้นหลายหลักสูตร เช่น หลักสูตรการเกษตรแบบยั่งยืน,หลักสูตรเด็กและเยาวชนฮักถิ่นหลักสูตรสุขภาพชุมชน,หลักสูตรการจัดการทรัพยากรอย่างยั่งยืน ฯลฯ

๖. การสร้างผู้สืบทอดเกษตรกรและผู้นำรุ่นใหม่ การสร้างผู้สืบทอดและผู้นำรุ่นใหม่เป็นภารกิจที่ผู้นำเครือข่ายอินแปงให้ความสำคัญเช่นกัน กิจกรรมที่ดำเนินการมาอย่างต่อเนื่อง ได้แก่ กลุ่มเด็กฮักถิ่น นักนิเวศน์วิทยาชุมชน กลุ่มเกษตรกรทายาท กลุ่มผู้นำรุ่นใหม่ เป็นต้น เพื่อเป็นผู้สืบทอดและเสริมความเข้มแข็งของเครือข่ายต่อไป

จากภารกิจดังกล่าว ก่อให้เกิดการสร้างแหล่งอาหาร การเห็นคุณค่าทรัพยากรธรรมชาติ การแปรรูปเพื่อเพิ่มมูลค่า การทดแทนการนำเข้า การเป็นเจ้าของกิจการของชุมชน การมีงานทำและรายได้ การสร้างระบบทุนชุมชนมีระบบสวัสดิการช่วยเหลือเกื้อกูลกัน การมีความเชื่อมั่น และภาคภูมิใจในภูมิปัญญาไทย การมีพี่มีน้องสานสายสัมพันธ์ ตลอดจนมีการสืบทอดแนวคิดและอุดมการณ์สู่คนรุ่นใหม่ และนำไปสู่การพึ่งตนเองในที่สุด ทางเครือข่ายมีความภาคภูมิใจยิ่ง ที่ได้ดำเนินงานตามรอยพระบาทของพระบาทสมเด็จพระเจ้าอยู่หัวที่ได้ทรงพระราชทานแนวคิดเศรษฐกิจ พอเพียง อันเป็นแรงบันดาลใจของพี่น้องต่อไป

๑.๗.๕.๓ โครงการอันเนื่องมาจากพระราชดำริ

เมื่อวันที่ ๒-๒๐ พฤศจิกายน ๒๔๙๘ พระบาทสมเด็จพระเจ้าอยู่หัวและสมเด็จพระนางเจ้าพระบรมราชินีนาถ เสด็จพระราชดำเนินทรงเยี่ยมราษฎร ในภาคตะวันออกเฉียงเหนือ เป็นภูมิภาคแรกอย่างทั่วถึงจึงเป็นที่ปลาบปลื้มปิติยินดีของมวลพสกนิกรทั้งหลายยิ่งนัก ในการเสด็จพระราชดำเนินครั้งนี้ ทำให้พระองค์ทรงประสบปัญหาความทุกข์ยากของราษฎร ภาคอิสานว่าแร้นแค้นยิ่งนัก อีกทั้งการคมนาคมหลายแห่งทุรกันดารยิ่งและถือได้ว่าการเสด็จพระราชดำเนินในครั้งนั้นทำให้ทรงได้รับรู้ข้อมูลพื้นฐานเบื้องต้นที่สำคัญด้านการพัฒนา และเป็นรากฐานสู่การพัฒนาศูนย์ศึกษาการพัฒนาภูพาน อันเนื่องมาจากพระราชดำริ

ตารางที่ ๑.๗.๕.๓ (๑) แสดงโครงการอันเนื่องมาจากพระราชดำริในพื้นที่จังหวัดสกลนคร

ลำดับ	ประเภทโครงการ	จำนวนโครงการ
๑	โครงการพัฒนาด้านพัฒนาแหล่งน้ำ	๒๔๑
๒	โครงการพัฒนาด้านการเกษตร	๓
๓	โครงการพัฒนาด้านสิ่งแวดล้อม	๗
๔	โครงการพัฒนาด้านส่งเสริมอาชีพ	๒๖
๕	โครงการพัฒนาด้านคมนาคม และสื่อสาร	๑๑
๖	โครงการพัฒนาด้านสวัสดิการสังคม และการศึกษา	๓
๗	โครงการพัฒนาด้านการพัฒนาแบบบูรณาการและโครงการพัฒนา	๗
รวม		๒๙๘

ที่มา : สำนักงาน กปร. (ข้อมูล ณ วันที่ ๑๙ กรกฎาคม ๒๕๖๑)

ตารางที่ ๑.๗.๕.๓ (๒) แสดงข้อมูลศูนย์ศิลปาชีพในพื้นที่จังหวัดสกลนคร

ชื่อโครงการ	ที่ตั้ง			พระราชดำริ เมื่อ	หน่วยงาน ที่รับผิดชอบ
	บ้าน	ตำบล	อำเภอ		
ศูนย์ส่งเสริมศิลปาชีพบ้านกุดสะกอย	กุดสะ	โพธิ	กุสุมาลย์	๑๗ พ.ย. ๓๘	มทบ.๒๙
ศูนย์ส่งเสริมศิลปาชีพบ้านดอนคำ วัด	ดอนคำ	นาแต้	คำตากล้า	๖ มิ.ย. ๓๕	ร.๓
ศูนย์ส่งเสริมศิลปาชีพบ้านกุดนาขาม	กุดนา	เจริญ	เจริญศิลป์	๑ พ.ค. ๒๖	ร.๓
ศูนย์ส่งเสริมศิลปาชีพบ้านจาร	จาร	ม่วง	บ้านม่วง	ม.ค. ๒๙	ร.๓
ศูนย์ส่งเสริมศิลปาชีพบ้านบ่อเดือนห้า	บ่อเดือน	โคกภู	ภูพาน	๑๒ มิ.ย. ๓๕	มทบ.๒๙
ศูนย์ส่งเสริมศิลปาชีพบ้านทรายทอง	ทราย	ปทุมวาปี	ส่องดาว	๒๔ ธ.ค. ๒๔	ป.๘
โครงการป่ารักน้ำ อันเนื่องมาจากพระราชดำริ	ป่ารักน้ำ	โคกสี	สว่างแดนดิน	๒ ม.ค. ๒๖	ร.๓
พิพิธภัณฑ์ “บ้านป้าทุ้ม-ป้าไท้”	หนองแข้	ตองโขบ	โคกศรี	พ.ศ.๒๕๒๑	กกล.สุรศักดิ์มนตรี

ที่มา : กรมทหารราบที่ ๓ (ข้อมูล ณ วันที่ ๒ สิงหาคม ๒๕๖๑)

ตารางที่ ๑.๗.๕.๓ (๓) แสดงข้อมูลโครงการฟาร์มตัวอย่างอันเนื่องมาจากพระราชดำริในพื้นที่จังหวัดสกลนคร

ชื่อโครงการ	ที่ตั้ง		
	บ้าน	ตำบล	อำเภอ
ฟาร์มตัวอย่าง ฯ หนองหมากเฒ่า	นาคำ	ห้วยยาง	เมือง
ฟาร์มตัวอย่าง ฯ บ้านทรายทอง	ทรายทอง	ปทุมวาปี	ส่องดาว
ฟาร์มตัวอย่าง ฯ บ้านกุดนาขาม	กุดนาขาม	เจริญศิลป์	เจริญศิลป์
ฟาร์มตัวอย่าง ฯ บ้านหนองบัวสิม	โคกทราย	หนองบัวสิม	คำตากล้า
ฟาร์มตัวอย่าง ฯ บ้านแพด	แพด	วังชมพู	คำตากล้า

ชื่อโครงการ	ที่ตั้ง		
	บ้าน	ตำบล	อำเภอ
ฟาร์มตัวอย่าง ฯ วัดเสนานฤมิตร	พอกใหญ่	นาแต้	คำตากล้า
ฟาร์มตัวอย่าง ฯ บ้านนาคำ	นาคำ	คำตากล้า	คำตากล้า
ฟาร์มตัวอย่าง ฯ บ้านท่าแร่ – ดงปลาปาก	โพนงาม	โพนงาม	อากาศอำนวย

ที่มา : ฟาร์มตัวอย่าง ฯ หนองหมากเฒ่า(ข้อมูล ณ วันที่ ๔ กรกฎาคม ๒๕๖๑)

๑.๗.๕.๔ ผลสำเร็จที่โดดเด่นของศูนย์ศึกษาการพัฒนาภูพานอันเนื่องมาจากพระราชดำริ

๑. สายธารแห่งชีวิตศูนย์ศึกษาการพัฒนาภูพานฯ มีกิจกรรม ได้แก่ การปลูกป่าโดยไม่ต้องปลูก ป่าเปียก การปลูกป่า ๓ อย่าง ประโยชน์ ๔ อย่าง และปลูกป่าในใจคน

๒. การเลี้ยงโคเนื้อภูพาน มุ่งเน้นการใช้โคแม่พันธุ์ที่ราษฎรมีอยู่แล้วมาผสมพันธุ์กับน้ำเชื้อโคเนื้อทาจิมะภูพานแล้วทำการขุนลูกโค เพื่อสร้างรายได้ให้กับเกษตรกร รายได้จากการเลี้ยงเฉลี่ยตัวละ ๑๕,๒๕๑ บาท

๓. การเลี้ยงไก่ดำภูพาน ไก่ดำภูพานเป็นไก่ดำสายพันธุ์ใหม่ที่ได้ศึกษาและปรับปรุงสายพันธุ์ให้ได้ไก่ดำพันธุ์ดี เพื่อสร้างรายได้ให้แก่เกษตรกร และลดต้นทุนการผลิต ราคาขายไก่รุ่นน้ำหนัก ๑ กิโลกรัม ราคาตัวละ ๒๕๐ บาท ราคาไก่เล็กน้ำหนักน้อยกว่า ๑ กิโลกรัม ราคาตัวละ ๑๕๐ บาท ไก่เนื้อทั่วไปจะสามารถจำหน่ายได้เพียงตัวละ ๗๐ – ๘๐ บาท

๔. การเลี้ยงสุกรภูพาน ปัจจุบันสามารถผลิตสุกรภูพาน ๒ สายพันธุ์ เลี้ยงแบบปล่อยเลี้ยงหลังบ้าน เพื่อกินเศษอาหารที่เหลือ เปลี่ยนเป็นเนื้อสัตว์ หรือเพื่อจำหน่ายเป็นคลังออมสินประจำบ้าน ๔,๐๐๐ – ๕,๐๐๐ บาท เลี้ยงเพื่อผลิตเป็นลูกหมู ๖๐๐ – ๗๐๐ บาท

๕. การปลูกข้าวพันธุ์สกลนคร เป็นข้าวเหนียวที่มีกลิ่นหอม ไม่ไวต่อช่วงแสง เป็นพันธุ์ข้าวที่ปลูกได้ทั้งปี ผลผลิตประมาณ ๔๖๗ กิโลกรัมต่อไร่ ต้นทุนการผลิตนาดำ ๓,๕๙๔ บาทต่อไร่ กำไร ๓,๒๓๙ บาท

๖. การปลูกข้าวพันธุ์ขาวดอกมะลิ ๑๐๕ เป็นข้าวเจ้ามีกลิ่นหอม ชนิดไวต่อช่วงแสง คุณภาพข้าว สุก นุ่ม มีกลิ่นหอม ผลผลิตเฉลี่ย ๔๕๐ กิโลกรัมต่อไร่ ต้นทุนการผลิตนาดำ ๓,๗๓๙ บาทต่อไร่ กำไร ๓,๑๔๖ บาทต่อไร่

๗. ลิ้นจี่ นพ.๑ เป็นสายพันธ์ที่สามารถเจริญเติบโตได้ดีในสภาพพื้นที่ภาคตะวันออกเฉียงเหนือ ผลผลิต ๖๕ – ๘๐ กิโลกรัมต่อต้นต่อปี ต้นทุนการผลิต ที่อายุ ๔ ปี รวมต้นทุนการผลิต ๓,๔๐๐ บาทต่อไร่ รวมผลผลิต ๒๕๐ กก. รายได้ ๑๐,๐๐๐ บาทต่อไร่ กำไร ๖,๖๐๐ บาทต่อไร่

๘. การเลี้ยงสัตว์ปีกเพื่อควบคุมศัตรูพืชสวนไม้ผล คือ การพึ่งตนเอง การใช้ธรรมชาติช่วยธรรมชาติ มาเป็นแนวทางในการควบคุมศัตรูพืชในสวนไม้ผล โดยเลี้ยงห่านเพื่อควบคุมวัชพืช และเลี้ยงไก่เพื่อควบคุมแมลงควรเป็นไก่พื้นเมือง ต้นทุน ๒,๕๐๐ บาทต่อไร่ ผลผลิตส้มโอ จำนวน ๓.๐๐๐ กิโลกรัมต่อปี ราคาขาย กก.ละ ๑๐ บาท รวม ๓๐,๐๐๐ บาท ผลพลอยได้ มูลห่าน ๘๐๐ กก.ต่อปี ราคาขาย กิโลกรัมละ ๑ บาท รวม ๘๐๐ บาท มูลไก่ ๘๐๐ กก.ต่อปี ราคาขาย กิโลกรัมละ ๑ บาท รวม ๘๐๐ บาท

๙. การผลิตวุ้นเส้นจากถั่วเขียว เมล็ดถั่วเขียวมีคาร์โบไฮเดรตเป็นส่วนประกอบอยู่ถึง ๕๖ % มีโปรตีน ไขมัน วิตามิน เกลือแร่ และยังมีอมายโลสและอมายโลเพคตีน จึงสามารถผลิตเป็นแป้งที่คุณภาพ นำไปแปรรูปเป็นผลิตภัณฑ์วุ้นเส้นซึ่งวุ้นเส้นที่ได้จากแป้งถั่วเขียวเป็นวุ้นเส้นที่มีคุณภาพ มีลักษณะเหนียวนุ่มเปื่อยยุ่ย ต้นทุนผลิตถั่วเขียว ๑๐๐ กิโลกรัม ผลิตแป้งถั่วเขียว ๒๐ กิโลกรัม เครื่องจักรอุปกรณ์ขนาดเล็กสามารถผลิตวุ้นเส้นได้ ๔๓ กิโลกรัมต่อวัน โดยใช้ถั่วเขียว ๒๔๐ กิโลกรัม

๑๐. การเลี้ยงปลานิลแดงร่วมกับเป็ดบาบาลีลูกผสมในบ่อครัวเรือน เป็นแนวทางในการเลี้ยงปลาแบบผสมผสาน จากการศึกษาและพัฒนาด้านประมงได้ทดสอบจนพบว่าการเลี้ยงปลานิลแดงร่วมกับเป็ดบาบาลีลูกผสมเป็นทางเลือกที่ดีและเหมาะสมกับสภาพพื้นที่ทางภาคอีสานอย่างยิ่ง จากข้อมูลที่ได้พบว่า ระยะเวลา ๘ เดือน สามารถเลี้ยงเป็ดได้ถึง ๒ รุ่นและเลี้ยงปลานิลแดงได้ ๑ รุ่น

๑๑. การเลี้ยงปลาดุกในบ่อซีเมนต์ มีทั้งการเลี้ยงในบ่อซีเมนต์ทั้งแบบกลม และแบบเหลี่ยม แต่ส่วนมากนิยมเลี้ยงในบ่อแบบกลมเพราะดูแลจัดการง่ายกว่า พันธุ์ปลาดุกที่ใช้เป็นพันธุ์ปลาดุกเทศหรือปลาดุกยักษ์ เนื่องจากมีการเจริญเติบโตเร็ว กินอาหารได้แทบทุกชนิด มีความต้านทานโรค และสภาพแวดล้อมสูง ใช้ระยะเลี้ยงสั้น ๒ – ๓ เดือน

๑๒. เกษตรทฤษฎีใหม่ คือ บริหารจัดการทรัพยากร โดยเฉพาะดินและน้ำที่มีอยู่จำกัดให้เกิดประโยชน์สูงสุด เพื่อให้เกษตรกรสามารถดำเนินชีวิตอยู่ได้อย่างพอเพียง โดยเน้นการพึ่งพาตนเองให้มากที่สุด สาเหตุที่เรียก “ทฤษฎีใหม่” นั้น มีการบริหารและจัดแบ่งที่ดินเล็กออกเป็นสัดส่วนที่ชัดเจน มีการคำนวณโดยหลักวิชาการ เกี่ยวกับปริมาณน้ำที่จะเก็บกักให้พอเพียงต่อการเพาะปลูกได้อย่างเหมาะสมตลอดปี และมีการวางแผนที่สมบูรณ์แบบ

๑๓. การจัดการดินเค็มเพื่อปลูกข้าว สำหรับดินเค็มจัดที่ไม่สามารถปลูกพืชได้ ถ้าต้องการปลูกพืชเศรษฐกิจจะต้องล้างเกลือออกจากดินก่อน ซึ่งต้องอาศัยวิธีทางวิศวกรรมเข้าช่วย ส่วนวิธีการที่เกษตรกรสามารถปฏิบัติได้เอง คือ เลือกปลูกพืชทนเค็ม หรือพืชชอบเกลือ สำหรับพื้นที่ดินเค็มน้อยและดินเค็มปานกลางควรเลือกชนิดพืชปลูกให้เหมาะสม

๑๔. การจัดการดินลูกรังเพื่อปลูกไม้ผล ปัญหาที่พบคือ มีหินมนเล็กหรือเศษหินปะปนกันอยู่มาก ทำให้ดินมีปริมาณเนื้อดินน้อยลง ความสามารถในการอุ้มน้ำต่ำ หน้าดินถูกชะล้างพังทลายได้ง่าย ดินมีความอุดมสมบูรณ์ต่ำ ดังนั้น จำเป็นต้องมีการใช้เทคโนโลยีหรือมีการจัดการดิน และพืชที่เหมาะสมด้วย

๑๕. การเพาะเห็ดเศรษฐกิจและเห็ดพื้นเมือง เห็ดเป็นสิ่งมีชีวิตชนิดหนึ่งที่มีความสำคัญทางด้านเศรษฐกิจ ให้ประโยชน์ด้านอาหารและยาสมุนไพร ซึ่งการเพาะเห็ดจะเป็นรายได้เสริมให้กับเกษตรกร

๑๖. การปลูกยางพารา ยางพาราพันธุ์ดีที่เหมาะสมกับสภาพพื้นที่และภูมิอากาศของภาคตะวันออกเฉียงเหนือ คือพันธุ์ RRIM ๖ เนื่องจากปรับตัวเข้ากับสภาพแวดล้อมในดินที่มีความอุดมสมบูรณ์ต่ำ ปริมาณและการกระจายตัวของน้ำฝนน้อยได้ดี รวมถึงจำนวนต้นแสดงอาการเปลือกแห้งน้อย

๑๗. หม่อนพันธุ์สกลนครและไหมพันธุ์นางตุ่ยสกลนคร ลักษณะเด่นผลผลิตใบสด ๓,๕๐๗ กิโลกรัม/ไร่ มีความทนทานต่อสภาวะแห้งแล้งได้ดี ออกรากดีเมื่อมีการปักชำ ขยายพันธุ์ง่าย สามารถใช้ท่อนพันธุ์ปลูกในแปลงได้โดยตรงหรือปักชำก่อนปลูก มีการเจริญเติบโตเร็ว

๑๘. การแปรรูปผลิตภัณฑ์จากพืชสมุนไพร ปัจจุบันนี้สมุนไพรกลับมาได้รับความสนใจอีกครั้งหนึ่ง เพราะผลข้างเคียงจากตัวสมุนไพร เช่น อาการแพ้ ต่างๆ เกิดขึ้นได้น้อยกว่าสารสังเคราะห์ เรียกว่าเป็นอันตรายได้น้อยกว่าอย่างที่เห็นได้ชัด สมุนไพรถูกนำมาใช้สารพัดประโยชน์และถูกแปรรูปออกมาในรูปแบบต่างๆ เช่น การทำลูกประคบสมุนไพรแห้ง โดยมีสมุนไพรที่ใช้เป็นส่วนประกอบหลัก คือ ไพล ขมิ้น ตะไคร้ ใบมะกรูด ใบมะขาม พิมเสน การบูร และเกลือ

๑๙. การผลิตผ้าย้อมคราม ต้นครามเป็นไม้พุ่มตระกูลถั่ว ชอบน้ำน้อย แดดจัด ใบครามสดหรือทั้งกิ่งทั้งใบแก่และใบอ่อนประมาณ ๘ กิโลกรัม จะได้เนื้อครามปนปูนขาว ๑ กิโลกรัม ย้อมฝ้ายได้ประมาณ ๒๐๐- ๓๐๐ กรัม จึงต้องปลูกต้นครามค่อนข้างมาก

ที่มา : ศูนย์ศึกษาการพัฒนาภูพานอันเนื่องมาจากพระราชดำริ จังหวัดสกลนคร

๑.๗.๕.๕ โรงงานหลวงอาหารสำเร็จรูปที่ ๓ (เต่างอย)

โครงการหลวงเป็นหนึ่งในโครงการพระราชดำริแห่งพระบาทสมเด็จพระเจ้าอยู่หัวฯ ที่เริ่มต้นอย่างเป็นทางการในปี ๒๕๑๓ โดยมีวัตถุประสงค์เพื่อยกระดับความเป็นอยู่ของประชาชนในชนบทด้วยการเพิ่มผลผลิตต่อพื้นที่เพาะปลูกแทนการขยายพื้นที่เพาะปลูก ซึ่งจะมีผลกระทบต่อสภาพภูมิประเทศโดยรวม ซึ่งในระยะแรกที่ผลผลิตยังมีไม่มากนักเกษตรกรสามารถจำหน่ายผลผลิตได้ในราคาดี แต่เมื่อผลผลิตมีมากขึ้น ตลาดที่รองรับเริ่มไม่เพียงพอ จึงได้มีการจัดตั้งโรงงานหลวงอาหารสำเร็จรูปขึ้นในปี ๒๕๑๖ เพื่อรับซื้อผลผลิต เป็นการช่วยเหลือเกษตรกร จากการถูกกำหนดราคาขายอย่างไม่เป็นธรรม โรงงานดังกล่าวได้ถูกจัดตั้งขึ้น รวม ๓ แห่ง ได้แก่ โรงงานฝาง จังหวัดเชียงใหม่ โรงงานแม่จัน จังหวัดเชียงราย และได้ขยายไปในเขตภาคตะวันออกเฉียงเหนือที่โรงงานเต่างอย จังหวัดสกลนคร โรงงานทั้ง ๓ แห่ง มีทุนจัดตั้งจากพระราชทรัพย์ส่วนพระองค์ดำเนินงานโดยได้รับความร่วมมือจากหน่วยงานราชการและสถาบันการศึกษาต่างๆ จากโครงการตามพระราชดำริทั้ง ๓ แห่ง ได้ทำให้เกิดผลิตภัณฑ์อาหารสำเร็จรูปในเครื่องหมายการค้า "ดอยคำ" โดยได้รับการรับรองคุณภาพสินค้าจากงานมาตรฐานผลิตภัณฑ์อุตสาหกรรมจัดทำระบบด้านคุณภาพ ISO ๙๐๐๑ : ๒๐๐๐ และระบบการจัดการและควบคุมผลิตภัณฑ์ให้ปลอดภัยและระบบ HACCP ซึ่งเข้ามาควบคุมจุดอันตรายสินค้าของ "ดอยคำ" โดยโรงงานได้พยายามปรับปรุงคุณภาพเพื่อให้เป็นที่ยอมรับตามมาตรฐานสากลอย่างสม่ำเสมอ

รูปแบบการดำเนินโครงการนี้เพิ่มความซับซ้อนมากขึ้น ทำให้ได้มีการพิจารณาถึงโครงสร้างที่เหมาะสม โดยคงวัตถุประสงค์ ในการส่งเสริมการเพาะปลูกที่ชัดเจนในเชิงพาณิชย์ยิ่งขึ้น สำนักงานทรัพย์สินส่วนพระมหากษัตริย์ จึงได้เข้ามารับช่วง ดำเนินกิจการ โรงงานหลวงอาหารสำเร็จรูป ๓ แห่ง จากมูลนิธิฯ โครงการหลวง จัดตั้งเป็นนิติบุคคลในชื่อ "บริษัท ดอยคำผลิตภัณฑ์อาหาร จำกัด" ตั้งแต่วันที่ ๘ สิงหาคม ๒๕๓๗ เป็นต้นมา ด้วยพื้นฐานเดิมที่มุ่งช่วยเหลือให้เกษตรกรได้มีอาชีพเพาะปลูกพืชทดแทนเพื่อแก้ปัญหาการบุกรุกทำลายสภาพแวดล้อมและความมั่นคงของประเทศซึ่งประสบผลสำเร็จอย่างสูงสุดอย่างไม่สามารถประเมินได้ด้วยเงิน สู่การดำเนินธุรกิจอย่างเต็มรูปแบบ "ดอยคำ" โดยยังคงยึดหลักการสนับสนุนการสร้างรายได้จากพืชผลทางการเกษตร และพัฒนาการผลิตให้สอดคล้องกับความต้องการของผู้บริโภค โรงงานหลวงอาหารสำเร็จรูปที่ ๓ เต่างอย ๒๑๕ หมู่ที่ ๔ ตำบลเต่างอย อำเภอเต่างอย จังหวัดสกลนคร ๔๗๒๖๐ โทร. ๐๔๒-๗๖๑-๐๒๓ FAX. ๐๔๒-๗๖๑-๑๙๘

การดำเนินงานของโรงงานหลวงอาหารสำเร็จรูปที่ ๓ (เต่างอย) มีแนวทาง ดังนี้

๑. ส่งเสริมการปลูกพืชในระบบเกษตรเพื่ออุตสาหกรรม สร้างความพร้อมด้านเกษตรอุตสาหกรรมให้เกิดในพื้นที่ชนบท

๒. แปรรูปผลิตผลเกษตรในพื้นที่ชนบท

๓. สร้างตลาดรองรับผลผลิตเกษตรและผลิตภัณฑ์แปรรูปที่แน่นอน

๔. พัฒนาทรัพยากรมนุษย์ในพื้นที่ชนบท ทั้งด้านเกษตร ด้านการผลิต และการจัดการ

๑.๘ ทรัพยากรธรรมชาติ

๑.๘.๑ ทรัพยากรน้ำ

จังหวัดสกลนคร มีแม่น้ำ ห้วย ลำธาร คลอง จำนวน ๒๗๐ สาย ซึ่งในจำนวนนี้ มีที่ใช้งานได้ในฤดูแล้ง จำนวน ๒๖๖ สาย มีหนอง บึง จำนวน ๒๐๒ แห่ง ที่มีสภาพใช้งานได้ฤดูแล้งได้ทุกแห่ง และมีแหล่งน้ำอื่น ๆ อีกจำนวน ๑๑ แห่ง ที่มีสภาพใช้งานได้ในฤดูแล้งทุกแห่งเช่นเดียวกันแหล่งน้ำที่สำคัญของจังหวัดสกลนคร นอกจากน้ำฝนแล้วยังได้แก่ น้ำท่า ซึ่งประกอบ ด้วย แหล่งน้ำธรรมชาติหลายสาย อันมีต้นน้ำอยู่ในบริเวณเทือกเขาภูพาน ลำน้ำที่สำคัญ ได้แก่

๑.๘.๑.๑ ลำน้ำสงคราม

เป็นลำน้ำที่มีขนาดค่อนข้างใหญ่ ปริมาณน้ำมาก เป็นสายน้ำหลักสำคัญของแอ่งสกลนครในเขตภาคอีสานตอนบนต้นน้ำเกิดบริเวณเทือกเขาภูพานพื้นที่อำเภอส่องดาว ไหลผ่านอำเภอสว่างแดนดิน อำเภอเจริญศิลป์ อำเภอบ้านม่วง อำเภอคำตากล้าและอำเภออากาศอำนวยของจังหวัดสกลนคร แล้วไหลลง

บรรจบแม่น้ำโขงที่ตำบลไชยบุรี อำเภอท่าอุเทน จังหวัดนครพนม ลำน้ำสงครามประกอบด้วยลำน้ำสาขาสายสำคัญ ได้แก่ ลำน้ำยาม ลำน้ำอูน ตลอดความยาวลำน้ำสงคราม ๔๘๐ กิโลเมตรแบ่งออกเป็น ๒ ตอน ได้แก่

- ลำน้ำสงครามตอนบน มีพื้นที่ลุ่มน้ำประมาณ ๓,๒๗๑ ตารางกิโลเมตร (๒,๐๔๔,๒๕๕ ไร่) อยู่ในพื้นที่อำเภอส่องดาว สว่างแดนดิน เจริญศิลป์ และบ้านม่วง จังหวัดสกลนคร อำเภอบ้านดุง ทุ่งฝน หนองหาน และไชยวาน จังหวัดอุดรธานี อำเภอโซ่พิสัย จังหวัดบึงกาฬ อำเภอโพนพิสัย จังหวัดหนองคาย มีพื้นที่ลุ่มน้ำ

ตารางที่ ๑.๘.๑.๑ (๑) แสดงลักษณะพื้นที่ลำน้ำสงครามตอนบน

ลักษณะพื้นที่	เนื้อที่ (ตร.กม.)	เนื้อที่ (ไร่)	เนื้อที่ (ร้อยละ)
พื้นที่ที่มีข้อจำกัดในการพัฒนา (พื้นที่ป่าโซน C พื้นที่ชั้นคุณภาพน้ำชั้น ๑)	๘๕๔	๕๓๓,๔๓๘	๒๖.๑๐
พื้นที่แหล่งน้ำประมาณ	๒๘	๑๗,๔๐๖	๐.๙๐
พื้นที่ชุมชนประมาณ	๔๙	๓๐,๙๓๑	๑.๕๐
โครงการชลประทานปัจจุบัน	๑๑๓	๗๐,๗๙๐	๓.๕๐
โครงการชลประทานตามแผน	๑๖๒	๑๐๑,๕๐๐	๕.๐๐
ที่เหลือประมาณ (พื้นที่เกษตรน้ำฝนและป่าเสื่อมโทรม)	๒,๐๖๔	๑,๒๙๐,๑๙๐	๖๓.๐๐
รวมพื้นที่ลุ่มน้ำ	**๓,๒๗๐**	**๒,๐๔๔,๒๕๕**	**๑๐๐.๐๐**

ที่มา : โครงการจัดทำแผนรวมการบริหารจัดการทรัพยากรน้ำในพื้นที่ลุ่มน้ำโขงอีสาน กรมทรัพยากรน้ำ กระทรวงทรัพยากรธรรมชาติและสิ่งแวดล้อม (ข้อมูล ณ วันที่ ๑๐ กรกฎาคม ๒๕๖๐)

ความต้องการใช้น้ำในพื้นที่ลุ่มน้ำเพื่อการอุปโภคบริโภคเฉลี่ยปีละประมาณ ๑๑.๖๓ ล้านลูกบาศก์เมตร โดยมีความต้องการใช้น้ำเพื่อการเกษตรเฉลี่ยปีละ ๓๔ ล้านลูกบาศก์เมตร จำนวนประชากรในลุ่มน้ำมีประมาณ ๒๗,๕๖๐ คน เป็นครอบครัวเกษตรกรประมาณ ๕๖,๓๘๗ครัวเรือนครอบครองพื้นที่เกษตรเฉลี่ย ๒๐.๐๔ ไร่ต่อครัวเรือน มีรายได้เฉลี่ยประมาณ ๔,๒๕๔ บาท/คน/ปี ลำน้ำสงครามตอนบน มีพื้นที่รับน้ำฝน ๓,๒๗๑ ตารางกิโลเมตร มีโครงการพัฒนาแหล่งน้ำจำนวน ๙๖ โครงการ และเครื่องสูบน้ำด้วยพลังงานไฟฟ้า จำนวน ๕ โครงการ สภาพปัจจุบันพบว่าสภาวะขาดแคลนน้ำของผู้ใช้น้ำด้านต่างๆ ในลุ่มน้ำสงครามตอนบนอยู่ในระดับขาดแคลนน้ำน้อย

ตารางที่ ๑.๘.๑.๑ (๒) แสดงปริมาณลำน้ำสงครามตอนบน

ปริมาณน้ำท่าในลุ่มน้ำ	ล้านลูกบาศก์เมตร
๑. ปริมาณความจุเก็บกัก	๔๗.๙๘
๒. ปริมาณน้ำท่าในลุ่มน้ำเฉลี่ยปีละ	๑,๕๘๑.๓๑
๒.๑ ปริมาณน้ำท่าเฉลี่ยในฤดูฝน	๑,๕๔๘.๖๔
๒.๒ ปริมาณน้ำท่าในฤดูแล้ง	๓๔.๖๗
๓. ความต้องการใช้น้ำในลุ่มน้ำเฉลี่ยปีละ	๕๗.๐๗
๔. ปริมาณน้ำเหลือไหลออกจากลุ่มน้ำเฉลี่ยปีละ	๑,๕๓๓
๔.๑ ปริมาณน้ำเหลือไหลออกจากลุ่มน้ำฤดูฝนเฉลี่ยปีละ	๑,๔๙๙
๔.๒ ปริมาณน้ำเหลือไหลออกจากลุ่มน้ำฤดูแล้งเฉลี่ยปีละ	๓๔
๕. มีความต้องการใช้น้ำพื้นที่นอกเขตชลประทาน	๑,๓๓๖.๐๒

- ลำน้ำสงครามตอนล่าง มีพื้นที่ลุ่มน้ำประมาณ ๓,๐๘๕.๒๗ ตารางกิโลเมตร (๑,๙๒๘,๒๙๔ไร่) อยู่ในพื้นที่อำเภอบ้านม่วง คำตากล้า อากาศอำนวย และวานรนิวาส จังหวัดสกลนคร อำเภอพรเจริญและเซกา จังหวัดบึงกาฬ อำเภอนาทม บ้านแพง ศรีสงคราม โพนสวรรค์ ท่าอุเทน และนาหว้า จังหวัดนครพนม มีพื้นที่ลุ่มน้ำประกอบด้วย

ตารางที่ ๑.๘.๑.๑ (๓) แสดงลักษณะพื้นที่ลำน้ำสงครามตอนล่าง

ลักษณะพื้นที่	เนื้อที่ (ตร.กม.)	เนื้อที่ (ไร่)	เนื้อที่ (ร้อยละ)
พื้นที่ที่มีข้อจำกัดในการพัฒนา (พื้นที่ป่าโซนC พื้นที่ชั้นคุณภาพน้ำชั้น ๑)	๑๗๕	๑๐๙,๑๗๕	๕.๗๐
พื้นที่แหล่งน้ำประมาณ	๑๑๖	๗๒,๖๔๔	๓๘๐
พื้นที่ชุมชนประมาณ	๔๕	๒๘,๔๐๖	๑.๕๐
โครงการชลประทานปัจจุบัน	๑๒๔	๗๗,๒๖๑	๔๐๐
โครงการชลประทานตาแผน	๙๑๒	๕๗๐,๐๒๐	๒,๙๘๐
ที่เหลือประมาณ(พื้นที่เกษตรน้ำฝนและป่าเสื่อมโทรม)	๑,๖๙๔	๑,๐๕๘,๔๘๖	๕,๕๒๐
พื้นที่ลุ่มน้ำ	๓,๐๖๖	๑,๙๑๖,๐๐๒	๑๐๐.๐๐

ที่มา : โครงการจัดทำแผนรวมการบริหารจัดการทรัพยากรน้ำในพื้นที่ลุ่มน้ำโขงอีสาน
กรมทรัพยากรน้ำ กระทรวงทรัพยากรธรรมชาติและสิ่งแวดล้อม (ข้อมูล ณ วันที่ ๑๐ กรกฎาคม ๒๕๖๐)

ความต้องการใช้น้ำในพื้นที่ลุ่มน้ำเพื่อการอุปโภคบริโภคเฉลี่ยปีละประมาณ ๘.๐๔ ล้านลูกบาศก์เมตร โดยมีความต้องการใช้น้ำเพื่อการเกษตรเฉลี่ยปีละ ๒๒ ล้านลูกบาศก์เมตร จำนวนประชากรในลุ่มน้ำมีประมาณ ๓๓๕,๙๒๐ คน เป็นครอบครัวเกษตรกรประมาณ ๔๕,๒๒๕ ครัวเรือนครอบครองพื้นที่เกษตรเฉลี่ย ๒๑.๒๕ ไร่ต่อครัวเรือน มีรายได้เฉลี่ยประมาณ ๔,๓๓๐ บาท/คน/ปี ลำน้ำสงครามตอนล่าง มีพื้นที่รับน้ำฝน ๓,๗๕๔.๒๗ ตารางกิโลเมตร มีโครงการพัฒนาแหล่งน้ำขนาดกลางจำนวน ๑๐ โครงการ และโครงการพัฒนาแหล่งน้ำขนาดเล็กจำนวน ๖๒ โครงการ และเครื่องสูบน้ำด้วยพลังงานไฟฟ้า จำนวน ๕ โครงการ สภาพปัจจุบันพบว่าสภาวะขาดแคลนน้ำของผู้ใช้น้ำด้านต่างๆในลุ่มน้ำสงครามตอนล่าง อยู่ในระดับขาดแคลนน้ำน้อย

ตารางที่ ๑.๘.๑.๑ (๔) แสดงปริมาณลำน้ำสงครามตอนล่าง

ปริมาณน้ำท่าในลุ่มน้ำ	ล้านลูกบาศก์เมตร
๑. ปริมาณความจุเก็บกัก	๗๐.๒๓
๒. ปริมาณน้ำท่าในลุ่มน้ำเฉลี่ยปีละ	๓,๑๓๔
๒.๑ ปริมาณน้ำท่าเฉลี่ยในฤดูฝน	๓,๐๕๑
๒.๒ ปริมาณน้ำท่าในฤดูแล้ง	๘๓
๓. ความต้องการใช้น้ำในลุ่มน้ำเฉลี่ยปีละ	๓๔.๖๐
๔. ปริมาณน้ำเหลือไหลออกจากลุ่มน้ำเฉลี่ยปีละ	๒,๘๕๐
๔.๑ ปริมาณน้ำเหลือไหลออกจากลุ่มน้ำฤดูฝนเฉลี่ยปีละ	๒,๗๘๙
๔.๒ ปริมาณน้ำเหลือไหลออกจากลุ่มน้ำฤดูแล้งเฉลี่ยปีละ	๗๑
๕. มีความต้องการใช้น้ำพื้นที่นอกเขตชลประทาน	-

ที่มา : กรมทรัพยากรน้ำ กระทรวงทรัพยากรธรรมชาติและสิ่งแวดล้อม (ข้อมูล ณ วันที่ ๑๐ กรกฎาคม ๒๕๖๐)

๑.๘.๑.๒ ลำน้ำยาม

เป็นลำน้ำขนาดเล็ก ต้นน้ำเกิดบริเวณเทือกเขาภูพาน เขตอำเภอวาริชภูมิไหลผ่านอำเภอส่องดาว อำเภอสว่างแดนดิน อำเภอวานรนิวาส และไหลลงแม่น้ำสงครามที่อำเภออากาศอำนวย ลำน้ำยามมีพื้นที่ลุ่มน้ำประมาณ ๑,๗๓๐ ตารางกิโลเมตร (๑,๐๘๑,๒๙๘ ไร่) อยู่ในพื้นที่อำเภอ วาริชภูมิ ส่องดาวสว่างแดนดิน เจริญศิลป์ พรรณานิคม วานรนิวาสและอากาศอำนวย จังหวัดสกลนคร อำเภอศรีสงคราม นาหว้า จังหวัดนครพนม มีพื้นที่ลุ่มน้ำประกอบด้วย

ตารางที่ ๑.๘.๑.๒ (๑) แสดงลักษณะพื้นที่ลำน้ำยาม

ลักษณะพื้นที่	เนื้อที่ (ตร.กม.)	เนื้อที่ (ไร่)	เนื้อที่ (ร้อยละ)
พื้นที่ที่มีข้อจำกัดในการพัฒนา(พื้นที่ป่าโซนC พื้นที่ชั้นคุณภาพน้ำชั้น ๑)	๗๘	๔๘,๗๖๙	๔.๕๐
พื้นที่แหล่งน้ำประมาณ	๒๐	๑๒,๓๘๘	๑.๑๐
พื้นที่ชุมชนประมาณ	๒๖	๑๖,๒๕๐	๑.๕๐
โครงการชลประทานปัจจุบัน	๗๙	๔๙,๔๐๐	๔.๖๐
โครงการชลประทานตามแผน	๓๒	๑๙,๘๘๐	๑.๘๐
ที่เหลือประมาณ (พื้นที่เกษตรน้ำฝนและป่าเสื่อมโทรม)	๑,๔๙๕	๙๓๔,๖๑๑	๘๖.๕๐
พื้นที่ลุ่มน้ำ	๑,๗๓๐	๑,๐๘๑,๒๙๘	๑๐๐.๐๐

ที่มา : โครงการจัดทำแผนรวมการบริหารจัดการทรัพยากรน้ำในพื้นที่ลุ่มน้ำโขงอีสาน
กรมทรัพยากรน้ำ กระทรวงทรัพยากรธรรมชาติและสิ่งแวดล้อม (ข้อมูล ณ วันที่ ๑๐ กันยายน ๒๕๖๐)

ความต้องการใช้น้ำในพื้นที่ลุ่มน้ำเพื่อการอุปโภคบริโภคเฉลี่ยปีละประมาณ ๔.๐๐ ล้านลูกบาศก์เมตร โดยมีความต้องการใช้น้ำเพื่อการเกษตรเฉลี่ยปีละ ๑๗ ล้านลูกบาศก์เมตร จำนวนประชากรในลุ่มน้ำมีประมาณ ๒๐๓,๑๒๙ คน เป็นครอบครัวเกษตรกรประมาณ ๓๑,๕๙๕ ครัวเรือนครอบครองพื้นที่เกษตรเฉลี่ย ๑๙.๕๖ ไร่ต่อครัวเรือน มีรายได้เฉลี่ยประมาณ ๔,๗๑๙ บาท/คน/ปีลำน้ำยาม มีพื้นที่รับน้ำฝน ๑,๗๓๐ ตารางกิโลเมตร มีโครงการพัฒนาแหล่งน้ำจำนวน ๓๘โครงการและเครื่องสูบน้ำด้วยพลังงานไฟฟ้าจำนวน ๑ โครงการ สภาพปัจจุบันพบว่าสภาวะขาดแคลนน้ำของผู้ใช้น้ำด้านต่างๆในลุ่มน้ำยาม อยู่ในระดับขาดแคลนน้ำน้อย

ตารางที่ ๑.๘.๑.๒ (๒) แสดงปริมาณลำน้ำยาม

ปริมาณน้ำท่าในลุ่มน้ำ	ล้านลูกบาศก์เมตร
๑. ปริมาณความจุเก็บกัก	๒๗.๒๙
๒. ปริมาณน้ำท่าในลุ่มน้ำเฉลี่ยปีละ	๙๓๒.๔๑
๒.๑ ปริมาณน้ำท่าเฉลี่ยในฤดูฝน	๘๖๗
๒.๒ ปริมาณน้ำท่าในฤดูแล้ง	๔๘
๓. ความต้องการใช้น้ำในลุ่มน้ำเฉลี่ยปีละ	๒๑.๘๑
๔. ปริมาณน้ำเหลือไหลออกจากลุ่มน้ำเฉลี่ยปีละ	๙๑๕
๔.๑ ปริมาณน้ำเหลือไหลออกจากลุ่มน้ำฤดูฝนเฉลี่ยปีละ	๘๖๖
๔.๒ ปริมาณน้ำเหลือไหลออกจากลุ่มน้ำฤดูแล้งเฉลี่ยปีละ	๔๘
๕. มีความต้องการใช้น้ำพื้นที่นอกเขตชลประทาน	-

ที่มา : โครงการจัดทำแผนรวมการบริหารจัดการทรัพยากรน้ำในพื้นที่ลุ่มน้ำโขงอีสาน
กรมทรัพยากรน้ำ กระทรวงทรัพยากรธรรมชาติและสิ่งแวดล้อม (ข้อมูล ณ วันที่ ๑๐ กันยายน ๒๕๖๐)

๑.๘.๑.๓ ลำน้ำอูน

เป็นลำน้ำขนาดกลางมีต้นน้ำอยู่ที่เทือกเขาภูพาน เขตอำเภอกุดบาก ไหลลงสู่เขื่อนกั้นลำน้ำอูนซึ่งเป็นเขื่อนขนาดใหญ่ที่สุดของจังหวัดสกลนคร ปริมาณเก็บกักน้ำได้ ๕๒๐ ล้านลูกบาศก์เมตร เนื่องจากมีปริมาณน้ำมาก ไหลผ่านพื้นที่ราบ ซึ่งเป็นแหล่งอุดมสมบูรณ์ของจังหวัดสกลนคร ได้มีการพัฒนาให้มีการกระจายน้ำชลประทานในระดับแปลงนา การจัดรูปที่ดิน พื้นที่ประมาณ ๑๖๔,๕๗๔ ไร่ เขตพื้นที่อำเภอพังโคน อำเภอพรรณานิคม และอำเภอเมืองสกลนคร นอกจากจะมีการส่งเสริมให้เกษตรกรทำนาตามฤดูกาลแล้วยังมีการส่งเสริมให้เกษตรกรปลูกพืชฤดูแล้ง ซึ่งเป็นพืชเศรษฐกิจของจังหวัดสกลนคร ทำให้เศรษฐกิจของจังหวัดสกลนครมีมูลค่าสูงมาก

ลำน้ำอูนมีพื้นที่ลุ่มน้ำประมาณ ๓,๕๔๓ ตารางกิโลเมตร (๒,๒๑๑,๓๖๖ ไร่) อยู่ในพื้นที่อำเภอภูพาน อำเภอกุดบาก อำเภอนิคมน้ำอูน อำเภอวาริชภูมิ อำเภอพังโคน อำเภอพรรณานิคม อำเภอวานรนิวาส อำเภอเมืองสกลนคร อำเภอกุสุมาลย์ อำเภออากาศอำนวย จังหวัดสกลนคร อำเภอนาหว้า อำเภอโพนสวรรค์ อำเภอศรีสงคราม จังหวัดนครพนม มีพื้นที่ลุ่มน้ำประกอบด้วย

ตารางที่ ๑.๙.๑.๓ (๑) แสดงลักษณะพื้นที่ลำน้ำอูน

ลักษณะพื้นที่	เนื้อที่ (ตร.กม.)	เนื้อที่ (ไร่)	เนื้อที่ (ร้อยละ)
พื้นที่ที่มีข้อจำกัดในการพัฒนา(พื้นที่ป่าโซนCพื้นที่ชั้นคุณภาพน้ำชั้น ๑)	๓๑๗	๑๙๓,๒๙๘	๙.๐๐
พื้นที่แหล่งน้ำประมาณ	๙๗	๖๐,๘๓๑	๒.๗๐
พื้นที่ชุมชนประมาณ	๕๒	๓๒,๕๒๕	๑.๕๐
โครงการชลประทานปัจจุบัน	๕๙๖	๓๗๒,๕๐๕	๑๖.๘๐
โครงการชลประทานตามแผน	๑๓๔	๘๓,๕๑๐	๓.๘๐
ที่เหลือประมาณ(พื้นที่เกษตรน้ำฝนและป่าเสื่อมโทรม)	๒,๓๔๗	๑,๔๖๘,๖๙๗	๖๖.๒๐
พื้นที่ลุ่มน้ำ	๓,๕๔๓	๒,๒๑๑,๓๖๖	๑๐๐.๐๐

ที่มา : กรมทรัพยากรน้ำ กระทรวงทรัพยากรธรรมชาติและสิ่งแวดล้อม (ข้อมูล ณ วันที่ ๑๐ กันยายน ๒๕๖๐)

ความต้องการใช้น้ำในพื้นที่ลุ่มน้ำเพื่อการอุปโภคบริโภคเฉลี่ยปีละประมาณ ๘.๐๐ ล้านลูกบาศก์เมตร โดยมีความต้องการใช้น้ำเพื่อการเกษตรเฉลี่ยปีละ ๒๐๑ ล้านลูกบาศก์เมตร จำนวนประชากรในลุ่มน้ำมีประมาณ ๓๖๐,๒๗๒ คน เป็นครอบครัวเกษตรกรประมาณ ๕๙,๐๙๗ ครัวเรือนครอบครองพื้นที่เกษตรเฉลี่ย ๑๘.๕๖ ไร่ต่อครัวเรือนมีรายได้เฉลี่ยประมาณ ๕,๑๘๓ บาท/คน/ปี

ตารางที่ ๑.๘.๑.๓ (๒) แสดงปริมาณลำน้ำอูน

ปริมาณน้ำท่าในลุ่มน้ำ	ล้านลูกบาศก์เมตร
๑. ปริมาณความจุเก็บกัก	๕๐๘.๓๕
๒. ปริมาณน้ำท่าในลุ่มน้ำเฉลี่ยปีละ	๑,๓๓๘.๖๘
๒.๑ ปริมาณน้ำท่าเฉลี่ยในฤดูฝน	๑,๒๓๔.๕๕
๒.๒ ปริมาณน้ำท่าในฤดูแล้ง	๑๐๔.๑๓
๓. ความต้องการใช้น้ำในลุ่มน้ำเฉลี่ยปีละ	๖๔๙.๒๑
๔. ปริมาณน้ำเหลือไหลออกจากลุ่มน้ำเฉลี่ยปีละ	๘๑๕.๐๓
๔.๑ ปริมาณน้ำเหลือไหลออกจากลุ่มน้ำฤดูฝนเฉลี่ยปีละ	๗๕๕.๐๖
๔.๒ ปริมาณน้ำเหลือไหลออกจากลุ่มน้ำฤดูแล้งเฉลี่ยปีละ	๕๙.๙๗
๕. มีความต้องการใช้น้ำพื้นที่นอกเขตชลประทาน	๗๕๗.๓๐

ที่มา : โครงการจัดทำแผนรวมการบริหารจัดการทรัพยากรน้ำในพื้นที่ลุ่มน้ำโขงอีสาน
กรมทรัพยากรน้ำ กระทรวงทรัพยากรธรรมชาติและสิ่งแวดล้อม (ข้อมูล ณ วันที่ ๑๐ กันยายน ๒๕๖๐)

๑.๘.๑.๔ ลำน้ำพุง

ต้นน้ำเกิดในเขตอำเภอกุดบาก มีสภาพลาดชันในช่วงต้นน้ำไหลผ่านท้องที่อำเภอกุดบาก ลงสู่เขื่อนน้ำพุงของการไฟฟ้าฝ่ายผลิตแห่งประเทศไทย ความจุ ๑๖๕ ล้านลูกบาศก์เมตร จากนั้นไหลผ่านอำเภอเต่างอย อำเภอโคกศรีสุพรรณ และอำเภอเมืองสกลนคร แล้วไหลลงหนองหาร ลำน้ำพุงมีพื้นที่ลุ่มน้ำประมาณ ๘๓๗ ตารางกิโลเมตร (๕๒๒,๘๓๗ ไร่) อยู่ในพื้นที่อำเภอภูพาน เต่างอย เมืองสกลนคร โคกศรีสุพรรณ จังหวัดสกลนคร มีพื้นที่ลุ่มน้ำประกอบด้วย

ตารางที่ ๑.๘.๑.๔ (๑) แสดงลักษณะพื้นที่ลำน้ำพุง

ลักษณะพื้นที่	เนื้อที่ (ตร.กม.)	เนื้อที่ (ไร่)	เนื้อที่ (ร้อยละ)
พื้นที่ที่มีข้อจำกัดในการพัฒนา(พื้นที่ป่าโซน C พื้นที่ชั้นคุณภาพน้ำชั้น ๑)	๓๗๖	๒๓๕,๒๓๑	๔๕.๐๐
พื้นที่แหล่งน้ำประมาณ	๒๙	๑๘,๑๐๖	๓.๕๐
พื้นที่ชุมชนประมาณ	๑๕	๙,๑๐๖	๑.๗๐
โครงการชลประทานปัจจุบัน	๑๓๓	๘๒,๘๘๔	๑๕.๙๐
โครงการชลประทานตามแผน	๑๓	๘,๒๒๕	๑.๕๐
ที่เหลือประมาณ(พื้นที่เกษตรน้ำฝนและป่าเสื่อมโทรม)	๒๗๑	๑๖๙,๒๘๕	๓๒.๔๐
พื้นที่ลุ่มน้ำ	๘๓๗	๕๒๒,๘๓๗	๑๐๐.๐๐

ที่มา : โครงการจัดทำแผนรวมการบริหารจัดการทรัพยากรน้ำในพื้นที่ลุ่มน้ำโขงอีสาน
กรมทรัพยากรน้ำ กระทรวงทรัพยากรธรรมชาติและสิ่งแวดล้อม (ข้อมูล ณ วันที่ ๑๐ กันยายน ๒๕๖๐)

ความต้องการใช้น้ำในพื้นที่ลุ่มน้ำเพื่อการอุปโภคบริโภคเฉลี่ยปีละประมาณ ๑.๔๕ ล้านลูกบาศก์เมตร โดยมีความต้องการใช้น้ำเพื่อการเกษตรเฉลี่ยปีละ ๗๒.๙๒ ล้านลูกบาศก์เมตร จำนวนประชากรในลุ่มน้ำมีประมาณ ๗๕,๗๑๖ คน เป็นครอบครัวเกษตรกรประมาณ ๑๗,๐๐๓ ครัวเรือนครอบครองพื้นที่เกษตรเฉลี่ย ๑๔.๑๗ ไร่ต่อครัวเรือน มีรายได้เฉลี่ยประมาณ ๕,๗๕๕ บาท/คน/ปี ลำน้ำพุงมีพื้นที่รับน้ำฝน ตารางกิโลเมตร มีโครงการพัฒนาแหล่งน้ำจำนวน ๔๒ โครงการ และเครื่องสูบน้ำด้วยพลังงานไฟฟ้า จำนวน ๑ โครงการ สภาพปัจจุบันพบว่าสภาวะขาดแคลนน้ำของผู้ใช้น้ำด้านต่าง ๆ ในลุ่มน้ำพุง อยู่ในระดับขาดแคลนน้ำน้อย

ตารางที่ ๑.๘.๑.๔ (๒) แสดงปริมาณลำน้ำพุง

ปริมาณน้ำท่าในลุ่มน้ำ	ล้านลูกบาศก์เมตร
๑. ปริมาณความจุเก็บกักรวม	๒๑๘.๙๔
๒. ปริมาณน้ำท่าในลุ่มน้ำเฉลี่ยปีละ	๒๒๕.๗๓
๒.๑ ปริมาณน้ำท่าเฉลี่ยในฤดูฝน	๒๐๔.๔๓
๒.๒ ปริมาณน้ำท่าในฤดูแล้ง	๒๑.๓๐
๓. ความต้องการใช้น้ำในลุ่มน้ำเฉลี่ยปีละ	๑๐๔.๐๓
๔. ปริมาณน้ำเหลือไหลออกจากลุ่มน้ำเฉลี่ยปีละ	๑๔๘.๓๔
ปริมาณน้ำท่าในลุ่มน้ำ	ล้านลูกบาศก์เมตร
๔.๑ ปริมาณน้ำเหลือไหลออกจากลุ่มน้ำฤดูฝนเฉลี่ยปีละ	๑๒๙.๗๐
๔.๒ ปริมาณน้ำเหลือไหลออกจากลุ่มน้ำฤดูแล้งเฉลี่ยปีละ	๑๘.๖๕
๕. มีความต้องการใช้น้ำพื้นที่นอกเขตชลประทาน	๕๒.๘๗

ที่มา : โครงการจัดทำแผนรวมการบริหารจัดการทรัพยากรน้ำในพื้นที่ลุ่มน้ำโขงอีสาน
กรมทรัพยากรน้ำ กระทรวงทรัพยากรธรรมชาติและสิ่งแวดล้อม (ข้อมูล ณ วันที่ ๑๐ กันยายน ๒๕๖๐)

๑.๘.๑.๕ ลำน้ำก่ำ

เป็นลำน้ำลักษณะพิเศษที่มีต้นน้ำที่สำคัญอยู่ที่หนองหาร เสมือนเป็นทางระบายน้ำของลำน้ำพุงและนำน้ำในหนองหารไปยังแม่น้ำโขง โดยไหลผ่านอำเภอเมืองสกลนคร อำเภอโคกศรีสุพรรณของจังหวัดสกลนคร ผ่านอำเภอนาแก ไหลลงแม่น้ำโขงที่อำเภอธาตุพนม จังหวัดนครพนม ลำน้ำก่ำมีพื้นที่ลุ่มน้ำประมาณ ๒.๖๗๘ ตารางกิโลเมตร (๑,๖๗๓,๘๗๗ ไร่) อยู่ในพื้นที่อำเภอเมือง โพนนาแก้ว โคกศรีสุพรรณ จังหวัดสกลนคร และมีโครงการพัฒนาลุ่มน้ำก่ำ อันเนื่องมาจากพระราชดำริ เป็นโครงการที่ประชาชนในท้องถิ่นบริเวณ ๒ ฝั่ง ลำน้ำก่ำในเขตสกลนครและนครพนม ทูลเกล้าขอความช่วยเหลือจากพระบาทสมเด็จพระจ้าอยู่หัวฯ ให้ทรงแก้ปัญหาในเรื่องน้ำท่วมพื้นที่เพาะปลูกในฤดูฝนและขาดแคลนน้ำเพื่อการเกษตร รวมทั้งอุปโภคบริโภคในฤดูแล้งโดยมอบหมายกรมชลประทานพิจารณาวางโครงการและก่อสร้างโครงการพัฒนาลุ่มน้ำก่ำ จังหวัดสกลนคร-นครพนม และทรงวางโครงการด้วยพระองค์เอง

สภาพภูมิประเทศในเขตพื้นที่โครงการฯ มีความลาดเทจากทิศตะวันตกไปทางทิศตะวันออก ความลาดเทจากหนองหารไปยังอำเภอนาแกประมาณ ๑ : ๔๐๐๐ และจากอำเภอนาแกไปถึงปากลำน้ำก่ำไปจดแม่น้ำโขงประมาณ ๑:๕๐๐๐ พื้นที่สองฝั่งของลำน้ำก่ำ ส่วนใหญ่เป็นที่นา มีหมู่บ้านตั้งกระจายอยู่ในที่เนินตลอดลำน้ำ ช่วงปลายลำน้ำก่ำมีสภาพเป็นที่ลุ่มน้ำท่วม ถึงเป็นประจำ โดยเฉลี่ย มีตลิ่งสูงประมาณ ๕ เมตร มีความยาวประมาณ ๑๒๓ กิโลเมตร ลักษณะคดเคี้ยวมาก พื้นที่รับน้ำฝนรวมประมาณ ๓,๔๔๐ ตารางกิโลเมตร ปริมาณน้ำท่าเฉลี่ยต่อปีประมาณ ๑,๔๐๐ ล้านลูกบาศก์เมตรลำน้ำก่ำมีน้ำไหลตลอดปี แต่ในหน้าแล้งมีน้ำไหลน้อยมาก กรมชลประทาน ได้ก่อสร้างประตูระบายน้ำในลำน้ำก่ำ จำนวน ๔ แห่ง ตามพระราชดำริฯ เพื่อเก็บกักน้ำและยกระดับ ให้สูงขึ้นในพื้นที่จังหวัดสกลนครมีจำนวน ๑ แห่ง คือประตูระบายน้ำบ้านหนองบึง ตำบลด่านม่วงคำ อำเภอโคกศรีสุพรรณ จังหวัดสกลนคร ก่อสร้างเสร็จปี ๒๕๔๓ เป็นประตูระบายน้ำคอนกรีตเสริมเหล็ก บานระบายโค้ง ขนาดความกว้าง ๖ เมตร สูง ๗.๕๐ เมตร ๒ ช่องความจุ ในลำน้ำที่ระดับเก็บกัก ๑.๘๗ ล้านลูกบาศก์เมตรพื้นที่ระบบส่งน้ำ ๑๒,๖๐๐ ไร่มีพื้นที่ลุ่มน้ำประกอบด้วย

ตารางที่ ๑.๘.๑.๕ (๑) แสดงลักษณะพื้นที่ลำน้ำก่ำ

ลักษณะพื้นที่	เนื้อที่ (ตร.กม.)	เนื้อที่ (ไร่)	เนื้อที่ (ร้อยละ)
พื้นที่ที่มีข้อจำกัดในการพัฒนา(พื้นที่ป่าโซน C พื้นที่ชั้นคุณภาพน้ำชั้น ๑)	๑๓๔	๘๓,๕๕๐	๕.๐๐
พื้นที่แหล่งน้ำประมาณ	๑๐๗	๖๖,๕๘๑	๔.๐๐
พื้นที่ชุมชนประมาณ	๓๘	๒๓,๗๘๘	๑.๔๐
โครงการชลประทานปัจจุบัน	๓๖๒	๒๒๖,๐๖๔	๑๓.๕๐
โครงการชลประทานตามแผน	๒๐๐	๑๒๕,๑๙๕	๗.๕๐
ที่เหลือประมาณ(พื้นที่เกษตรน้ำฝนและป่าเสื่อมโทรม)	๑,๘๓๘	๑,๑๔๘,๖๙๙	๖๘.๖๐
พื้นที่ลุ่มน้ำ	๒,๖๗๙	๑,๖๗๓,๘๗๗	๑๐๐.๐๐

ที่มา : โครงการจัดทำแผนรวมการบริหารจัดการทรัพยากรน้ำในพื้นที่ลุ่มน้ำโขงอีสาน
กรมทรัพยากรน้ำ กระทรวงทรัพยากรธรรมชาติและสิ่งแวดล้อม (ข้อมูล ณ วันที่ ๑๐ กันยายน ๒๕๖๐)

ความต้องการใช้น้ำในพื้นที่ลุ่มน้ำเพื่อการอุปโภคบริโภคเฉลี่ยปีละประมาณ ๑.๓๘ ล้านลูกบาศก์เมตร โดยมีความต้องการใช้น้ำเพื่อการเกษตรเฉลี่ยปีละ ๒๐๐.๕๓ ล้านลูกบาศก์เมตร จำนวนประชากรในลุ่มน้ำมีประมาณ ๓๓๕,๙๒๐ คน เป็นครอบครัวเกษตรกรประมาณ ๕๓,๔๘๕ ครัวเรือนครอบครองพื้นที่เกษตรเฉลี่ย ๑๔.๙๖ ไร่ต่อครัวเรือน มีรายได้เฉลี่ยประมาณ ๕,๐๒๙ บาท/คน/ปี ลำน้ำก่ำ มีพื้นที่รับน้ำฝนมีโครงการ

พัฒนาแหล่งน้ำจำนวน ๑๙๘ โครงการ และเครื่องสูบน้ำด้วยพลังงานไฟฟ้า จำนวน ๓๗ โครงการ สภาพปัจจุบันพบว่าสภาวะขาดแคลนน้ำของผู้ใช้น้ำด้านต่างๆในลุ่มน้ำก่ำ อยู่ในระดับขาดแคลนน้ำน้อย

ตารางที่ ๑.๙.๑.๕ (๒) แสดงปริมาณลำน้ำก่ำ

ปริมาณน้ำท่าในลุ่มน้ำ	ล้านลูกบาศก์เมตร
๑. ปริมาณความจุเก็บกักรวม	๒๖๔.๖๕
๒. ปริมาณน้ำท่าในลุ่มน้ำเฉลี่ยปีละ	๑,๔๐๗.๙๙
๒.๑ ปริมาณน้ำท่าเฉลี่ยในฤดูฝน	๑๓๒๒.๓๕
๒.๒ ปริมาณน้ำท่าในฤดูแล้ง	๘๕.๖๔
๓. ความต้องการใช้น้ำในลุ่มน้ำเฉลี่ยปีละ	๒๑๗.๓๙
๔. ปริมาณน้ำเหลือไหลออกจากลุ่มน้ำเฉลี่ยปีละ	๑,๔๗๘.๙๓
๔.๑ ปริมาณน้ำเหลือไหลออกจากลุ่มน้ำฤดูฝนเฉลี่ยปีละ	๑,๓๗๗.๒๐
๔.๒ ปริมาณน้ำเหลือไหลออกจากลุ่มน้ำฤดูแล้งเฉลี่ยปีละ	๗๑,๑๐๑.๗๓
๕. มีความต้องการใช้น้ำพื้นที่นอกเขตชลประทาน	๖๓๘.๗๖

ที่มา : โครงการจัดทำแผนรวมการบริหารจัดการทรัพยากรน้ำในพื้นที่ลุ่มน้ำโขงอีสาน
กรมทรัพยากรน้ำ กระทรวงทรัพยากรธรรมชาติและสิ่งแวดล้อม (ข้อมูล ณ วันที่ ๑๐ กันยายน ๒๕๖๐)

๑.๘.๒ ทรัพยากรป่าไม้

พื้นที่ป่าไม้จังหวัดสกลนครในปัจจุบัน พบในบริเวณที่อยู่ใกล้กับแนวเทือกเขาภูพานเป็นส่วนใหญ่ นอกจากนั้นจะกระจายเป็นหย่อมๆ ตามท้องที่อำเภอต่างๆ ภายในจังหวัด สำหรับสภาพป่าไม้ที่ยังคงความอุดมสมบูรณ์ตามธรรมชาติอยู่จะพบในท้องที่ อำเภอภูพาน อำเภอส่องดาว อำเภอเต่างอย และอำเภอโคกศรีสุพรรณ โดยป่าที่พบส่วนใหญ่มีลักษณะเป็นป่าผลัดใบ ป่าเต็งรัง ประเภทป่าแดง และป่าโปร่ง พันธุ์ไม้ที่สำคัญที่พบได้แก่ ไม้เต็ง ไม้รัง ไม้พลวง ไม้ยาง ไม้ประดู่ ไม้มะค่าโมง ไม้มะค่าแต้ ไม้แดง และไม้ไผ่ป่า เป็นต้น

ตารางที่ ๑.๘.๒.๑ แสดงพื้นที่ป่าไม้

ปี พ.ศ.	พื้นที่ (ตร.กม.)	พื้นที่ป่าไม้ (ไร่)	% ของพื้นที่จังหวัด
๒๕๓๘	๑,๓๙๓	๘๗๐,๖๒๕	๑๔.๕
๒๕๔๑	๑,๓๖๑	๘๕๐,๖๒๕	๑๔.๑๗
๒๕๔๗	๒,๐๔๘	๑,๒๘๐,๐๐๐	๒๑.๓๒
๒๕๕๒	๑,๙๑๐.๙๐	๑,๑๙๓,๗๕๐	๑๙.๘๙
๒๕๕๖	๑,๗๕๓.๐๕	๑,๐๙๕,๗๙๕.๙๙	๑๘.๒๘
๒๕๕๗	๑,๖๙๕.๔๒	๑,๐๕๙,๖๓๖.๙๘	๑๗.๖๕
๒๕๕๘	๑,๖๙๒.๑๒	๑,๐๕๗,๐๑๕.๒๐	๑๗.๖๑
๒๕๕๙	๑,๖๙๑.๐๙	๑,๐๕๖,๙๑๑.๙๘	๑๗.๖๐

หมายเหตุ พื้นที่จังหวัดสกลนคร ๙๖๐๕.๗๖ ต.ร.กม. หรือ ๖,๐๐๓,๖๐๒ ไร่

๑. พื้นที่ป่าของประเทศไทย (จังหวัดสกลนคร) ปี พ.ศ. ๒๕๕๒ ใช้ข้อมูลร่วมกับพื้นที่ป่าของประเทศไทย (จังหวัดสกลนคร) ปี พ.ศ. ๒๕๕๑ มาจากการแปลภาพถ่ายดาวเทียม Land sat ๕ TM ปี พ.ศ. ๒๕๕๑-๒๕๕๒ มาตราส่วน ๑: ๕๐,๐๐๐ และ ปี พ.ศ.๒๕๓๖-๒๕๔๗ อ้างอิงจากข้อมูลสถิติกรมป่าไม้ ปี ๒๕๕๒

๒. สัดส่วนพื้นที่สีเขียวต่อพื้นที่จังหวัดสกลนคร

- พื้นที่จังหวัดสกลนคร ๙,๖๐๕.๗๖ ตารางกิโลเมตร หรือ ๖,๐๐๓,๖๐๒ ไร่
- พื้นที่ป่าไม้จังหวัดสกลนคร ๑,๖๙๑.๐๙ ตารางกิโลเมตร หรือ ๑,๐๕๖,๙๑๑.๙๘ ไร่ (ปี ๒๕๕๙)
- พื้นที่การเกษตร ๒,๗๖๗,๘๕๕ ไร่

รวมทั้งสิ้น ๓,๘๒๔,๗๖๖.๙๘ ไร่ (พื้นที่ป่าไม้+พื้นที่การเกษตร)

- คิดเป็นสัดส่วนพื้นที่สีเขียวต่อพื้นที่จังหวัดสกลนคร ร้อยละ ๖๓.๗๐๗

๓. พื้นที่ป่าไม้จังหวัดสกลนคร ปี ๒๕๕๘ และปี๒๕๕๙ อ้างอิงจากใช้ภาพถ่ายดาวเทียมจากสำนักพัฒนาเทคโนโลยีอวกาศและภูมิสารสนเทศ (องค์การมหาชน) หรือ GISDA (หนังสือสำนักงาน ก.พ.ร. ด่วนที่สุดที่ นร๑๒๐๓.๒/๓๙๑ ลงวันที่ ๑๑ เมษายน ๒๕๕๙ และด่วนที่สุด ที่ นร ๑๒๐๑/๒๐๘๘ ลงวันที่ ๑๒ มิถุนายน ๒๕๖๐)

๑.๘.๓ ภูเขา

๑.๘.๓.๑ อุทยานแห่งชาติภูพาน

ข้อมูลทั่วไปอุทยานแห่งชาติภูพาน ปัจจุบันมีพื้นที่ครอบคลุมท้องที่อำเภอพรรณานิคม อำเภอเมือง อำเภอกุดบาก อำเภอภูพาน จังหวัดสกลนคร อำเภอสมเด็จ อำเภอห้วยผึ้ง จังหวัดกาฬสินธุ์ ประกอบด้วยป่า ที่อุดมสมบูรณ์และมีธรรมชาติที่สวยงาม มีเนื้อที่ประมาณ ๔๑๕,๔๓๙ไร่ หรือ ๖๖๔.๗๐ ตารางกิโลเมตร

- ลักษณะภูมิประเทศของอุทยานแห่งชาติภูพาน ตั้งอยู่ในเขตเทือกเขาภูพานมีลักษณะโครงสร้างทางธรณีเป็นหินทรายโดยมีความสูงอยู่ระหว่าง ๒๐๐-๕๖๗ เมตรจากระดับน้ำทะเลปานกลาง ประกอบด้วย ภูนางงอย ภูมะแงว ภูน้อย ภูเพ็ก โดยมีภูเขียวซึ่งอยู่ในเขตจังหวัดกาฬสินธุ์ เป็นจุดสูงสุด ในเขตอุทยานแห่งชาติ มีความสูง ๕๖๗ เมตรจากระดับน้ำทะเลปานกลาง

- พืชพรรณและสัตว์ป่าสภาพป่าในอุทยานแห่งชาติภูพานประกอบด้วยชนิดป่าที่สำคัญ ๓ ชนิดคือป่าเต็งรัง ป่าเบญจพรรณและป่าดิบแล้ง ป่าเต็งรังพบขึ้นอยู่ตั้งแต่ตอนกลางของอุทยานแห่งชาติขึ้นไปจนถึงด้านทิศเหนือในระดับความสูง ๒๐๐-๔๐๐ เมตร จากระดับน้ำทะเลปานกลาง

- สัตว์ป่าที่อาศัยอยู่ในอุทยานแห่งชาติภูพานมีไม่น้อยกว่า ๑๖๒ ชนิดประกอบด้วย ช้างป่า กวางป่า เก้งธรรมดา หมูป่า ค่าง แว่นถิ่นเหนือ หมีหมา เป็นต้น

๑.๘.๓.๒ อุทยานแห่งชาติภูผายล

ข้อมูลทั่วไปของอุทยานแห่งชาติภูผายล หรือเดิมเรียกว่าอุทยานแห่งชาติห้วยหวด มีพื้นที่ครอบคลุมท้องที่อำเภอเมือง อำเภอโคกศรีสุพรรณ อำเภอเต่างอย จังหวัดสกลนคร อำเภอนาแก จังหวัดนครพนม และอำเภอดงหลวง อำเภอคำชะอี จังหวัดมุกดาหาร มีเนื้อที่ประมาณ ๕๑๗,๘๕๐ ไร่ หรือ ๘๒๘.๕๖ ตารางกิโลเมตร

- ลักษณะภูมิประเทศของอุทยานสภาพโดยทั่วไปเป็นที่ราบสูงสลับกับเทือกเขา หินทรายมีความสูง ๓๐๐-๖๐๐ เมตร จากระดับน้ำทะเล บริเวณเทือกเขามีที่ราบหลังเต่า ยาวประมาณ ๑๐ กิโลเมตร รายล้อมด้วยภูเขาสูงชันเป็นต้นน้ำลำธารที่สำคัญของแม่น้ำหลายสายไหลลงสู่แม่น้ำพุง ห้วยบางทราย ห้วยหวด ห้วยเลา และอ่างเก็บน้ำต่างๆ ถึง ๑๙ แห่ง ได้แก่อ่างเก็บน้ำห้วยหวด อ่างเก็บน้ำตาน้อย เป็นต้น สภาพดินส่วนใหญ่เป็นดินร่วนปนทรายความสามารถอุ้มน้ำได้น้อย

- พืชพรรณและสัตว์ป่าสภาพป่าประกอบด้วยป่าเบญจพรรณป่า เต็ง รังและป่าดิบแล้งมีพันธุ์ไม้ได้แก่ ตะเคียน มะค่าโมง ตะแบก เต็ง รัง แดง เหียง พลวง กะบก ประดู่ พะยูง ไผ่และหวายชนิดต่างๆ เป็นต้น ส่วนสัตว์ป่าจะประกอบไปด้วย เก้ง กวางป่า หมูป่า หมาใน นกชนิดต่างๆ

๑.๘.๓.๓ อุทยานแห่งชาติภูผาเหล็ก

ข้อมูลทั่วไปอุทยานแห่งชาติภูผาเหล็ก มีเนื้อที่ประมาณ ๒๖๑,๘๗๕ ไร่ หรือประมาณ ๔๑๙ ตารางกิโลเมตรครอบคลุมพื้นที่อำเภอส่องดาว อำเภอวาริชภูมิ อำเภอนิคมน้ำอูน อำเภอกุดบาก จังหวัดสกลนคร อำเภอวังสามหมอ จังหวัดอุดรธานี และอำเภอสมเด็จ อำเภอคำม่วง จังหวัดกาฬสินธุ์

- ลักษณะภูมิประเทศของอุทยานแห่งชาติภูผาเหล็ก ตั้งอยู่บริเวณเส้นรุ้งที่ ๑๗๐ องศา ๑๕ ลิปดา ถึง ๑๖๐ องศา ๔๙ ลิปดาเหนือ และเส้นแวงที่ ๑๐๓ องศา ๑๕ ลิปดา ถึง ๑๐๓ องศา ๕๐ลิปดาตะวันออกเป็นส่วนหนึ่งของเทือกเขาภูพานที่ทอดยาวในแนวทิศตะวันออก – ตะวันตกมีความยาวประมาณ ๕๔ กิโลเมตรพื้นที่ส่วนใหญ่มีความสูงจากระดับน้ำทะเล ๒๐๐ – ๖๐๐ เมตร ภูเขาที่สูงที่สุดในพื้นที่คือภูอ่างสอที่ระดับความสูง ๖๙๕ เมตร

- พืชพรรณและสัตว์ป่า พืชในเขตอุทยานแห่งชาติภูผาเหล็กเป็นป่าที่มีสภาพอุดมสมบูรณ์ ประกอบด้วย ป่าเต็งรัง พบบนพื้นที่ราบเชิงเขาและบนที่ลาดชัน พันธุ์ไม้ที่พบได้แก่ เต็ง รัง เหียง พลวง ประดู่ ป่าตะแบก เลือดรกฟ้า มะค่าแต้ ติ้วยอป่า ฯลฯ พืชพื้นล่างประกอบด้วยหญ้าเพ็ก แทรกด้วยไม้พุ่ม และพืชล้มลุกป่าเบญจพรรณครอบคลุมพื้นที่มากที่สุดในอุทยานแห่งชาติ พบตั้งแต่บนพื้นที่ราบเชิงเขาและที่ลาดชันตามไหล่เขาจนถึงระดับความสูง ๖๐๐ เมตร จากระดับน้ำทะเลพันธุ์ไม้ที่พบได้แก่ ชิงชันแดง ประดู่ กระบก มะกอก งิ้วป่า มะค่าโมง กระโดน โมกมัน มะขามป้อม ฯลฯ พืชพื้นล่างประกอบด้วย ไผ่รวก ไผ่ไร่ ไผ่ซางหม่น หนามคณฑา สังกรณี ผักหวานป่า เป็นต้น และป่าดิบแล้ง พบตามฝั่งลำธารของหุบเขาที่มีความชุ่มชื้น พันธุ์ไม้ที่พบได้แก่ยาง แดง หว้า มะม่วงป่า สัตตบรรณ ตาเสือ มะไฟ ก้านเหลืองฯลฯ สัตว์ป่าที่พบเห็น ได้แก่ เก้ง ลิง กัง กระต่ายป่า กระแต หนูหริ่ง ตุ่น เม่น พังพอน อีเห็น เหยี่ยวรุ้ง นกเขาเปล้า นกกระปูด นกตะขาบทุ่ง นกโพระดกนกขมิ้น นกปรอดก้นแดง นกแซงแซวสีเทา นกจาบดินอกลาย ตุ๊กแก จิ้งจกป่าสีจาง เต่าเหลือง งูทางมะพร้าว งูเห่า งูจงอาง งูเขียวหางไหม้ อึ่งอ็อดหนังลาย อึ่งอ็อดเทาจุดดำ เขียดท้ายทอยดำ เขียดหนองคางคก กบหมื่น และปาดนิ้วแยกลาย

พื้นที่ป่าไม้จังหวัดสกลนครมีแนวโน้มลดลงทุกปีตั้งแต่ปี พ.ศ.๒๕๕๒ ถึงปี พ.ศ.๒๕๕๘ สาเหตุสำคัญของปัญหาทรัพยากรป่าไม้เกิดจากการกระทำของมนุษย์ อาทิ การบุกรุกทำลายป่าเพื่อประโยชน์ทางการเกษตร ใช้เป็นที่อยู่อาศัยการจุดไฟเผาป่าเพื่อหาของป่าและล่าสัตว์ โดยในปี ๒๕๕๙ มีคดีที่เกี่ยวกับป่าไม้ ๑๒๓ คดี มีผู้ต้องหา ๕๔ คน มีไม้ของกลางที่สำคัญได้แก่ ไม้พะยูง ไม้กระยาเลย ซึ่งพื้นที่ที่ถูกบุกรุก ๒๖ ไร่ ๓ งาน ๙๑ ตารางวา

๑.๘.๔ ทรัพยากรธรรมชาติที่สำคัญของจังหวัดสกลนคร

หนองหาร

หนองหารเป็นพื้นที่ชุ่มน้ำที่มีความสำคัญระดับนานาชาติของประเทศไทย ภาคตะวันออกเฉียงเหนือ หนองหารเป็นแหล่งน้ำธรรมชาติขนาดใหญ่ที่สุดในภาคตะวันออกเฉียงเหนือ และมีขนาดใหญ่เป็นอันดับ ๒ ของประเทศ มีพื้นที่ผิวน้ำประมาณ ๔๖,๐๐๐ ไร่ หรือ ๑๒๓ ตารางกิโลเมตร แต่มีพื้นที่หนองหารทั้งหมด ๗๗,๐๑๔ ไร่ มีความลึกเฉลี่ย ๒.๐๐ เมตร จุดที่ลึกที่สุดประมาณ ๔.๕๐ เมตร มีแหล่งน้ำต้นน้ำเป็นลำห้วยไหลลงสู่หนองหารทั้งสิ้น ๑๖ สาย เป็นแหล่งต้นน้ำที่ใหญ่ที่สุด โดยมีลุ่มน้ำพุง ซึ่งเกิดจากเทือกเขาภูพานเป็นแหล่งต้นน้ำที่สำคัญที่สุด หนองหารเชื่อมต่อกับแม่น้ำโขงโดยไหลลงลุ่มน้ำก่ำและไหลลงสู่แม่น้ำโขงที่อำเภอธาตุพนม จังหวัดนครพนมซึ่งลุ่มน้ำก่ำมีความยาวประมาณ ๑๒๐ กิโลเมตร

เดิมหนองหารเป็นแหล่งน้ำธรรมชาติที่เป็นระบบปิดในเขตพื้นที่หนองหาร มีเกาะดอนมากกว่า ๖๐ เกาะดอน แต่ปัจจุบันเหลือเพียง ๑๘ เกาะดอน เกาะดอนที่ใหญ่ที่สุดคือดอนสวรรค์ทำให้มีการสะสม สิ่งต่างๆทั้งการทับถมตะกอนของเสียน้ำจากชุมชนและจากการทำการเกษตร มีผลให้หนองหารตื้นเขิน เกิดการเน่าเสียเสื่อมโทรมอย่างรวดเร็ว สภาพหนองหารบริเวณพื้นที่ติดเทศบาลเมืองสกลนครมีผักตบชวาขึ้นหนาแน่น เนื่องจากได้รับอิทธิพลจากน้ำเสียที่ระบายจากเมืองทำให้วัชพืชน้ำเจริญงอกงามขยายพันธ์จนมีปริมาณมาก และความหนาแน่นของพันธ์ไม้น้ำที่ขึ้นปกคลุมพื้นที่ผิวน้ำในหนองหารมีประมาณร้อยละ ๓๐ ของพื้นที่ผิวน้ำ ซึ่งจะสามารถมองเห็นได้ชัดเจนเป็นผลทำให้ปริมาตรเก็บกักน้ำลดน้อยลง และแหล่งที่อยู่อาศัยของสัตว์น้ำลดลงไปด้วย หนองหารมีลักษณะทางกายภาพเป็นที่ราบเนินลอนลาดคล้ายแอ่งกระทะแบน พื้นดินเป็นดินทรายและลูกรัง ในฤดูแล้งน้ำจะแห้งสามารถเดินเท้าเปล่าไปมาหาสู่กันได้

เมื่อปี พ.ศ. ๒๔๘๔ มีการสำรวจเพื่อการพัฒนาลุ่มน้ำหนองหาร ได้มีการก่อสร้างประตูระบายน้ำระหว่างหนองหารกับลำน้ำก่ำที่ไหลลงสู่แม่น้ำโขง ประตูระบายน้ำแล้วเสร็จปี ๒๔๙๖ ชื่อว่า “แววพยัคฆ์คัน” แต่ต่อมาปี พ.ศ. ๒๕๓๕ ได้ก่อสร้างประตูระบายน้ำใหม่ชื่อว่าประตู “สุรัสวดี” โดยมีระดับเก็บกักน้ำสูงกว่าประตูแววพยัคฆ์คัน ๕๐ เซนติเมตร เก็บกักน้ำได้ประมาณ ๑๙๘ ล้านลูกบาศก์เมตร พื้นที่ผิวน้ำ ๑๒๓ ตารางกิโลเมตร โดยประตูสุรัสวดีมีการออกแบบด้านข้างประตูมีบันไดปลาโจนเพื่อให้ปลาจากแม่น้ำโขง ที่เดินผ่านลำน้ำก่ำได้ข้ามมาวางไข่ในหนองหาร แต่ไม่สามารถขึ้นมาได้ทั้งหมด ในระยะที่หนองหารมีระดับน้ำลด

ต่ำลงจนถึงระดับต่ำสุด ปริมาณน้ำในหนองหารจะมีปริมาตรประมาณ ๑๑๙ ล้านลูกบาศก์เมตร พื้นที่ผิวน้ำลดลงเหลือเพียง ๗๓ ตารางกิโลเมตร ทำให้หนองหารเป็นแหล่งเก็บกักน้ำอย่างถาวร

การใช้ประโยชน์ของหนองหาร

- เป็นแหล่งน้ำเพื่อการเกษตรกรรมประชากรในลุ่มน้ำหนองหารประมาณ ๓,๐๐๐ ครัวเรือนได้รับประโยชน์จากน้ำในหนองหารเพื่อการเพาะปลูกโดยเฉพาะช่วงฝนทิ้งช่วง ส่วนใหญ่ จะปลูกข้าว โดยคิดเป็นพื้นที่ประมาณ ๒๑,๖๓๖ ไร่ นอกจากนี้ยังมีข้าวโพด มันสำปะหลังและฝ้าย

- เป็นแหล่งเพาะพันธุ์สัตว์น้ำ กรมประมงได้เข้ามาจัดการให้หนองหารเป็นแหล่งทำประมงน้ำจืด โดยมีชาวประมงในบริเวณพื้นที่ประมาณ ๑,๑๐๐ คน ซึ่งส่วนใหญ่คือประชากรที่อยู่รอบหนองหาร และมีปริมาณปลาที่จับได้ปีละประมาณ ๓๔๕ ตัน

- แหล่งน้ำดิบสำหรับผลิตน้ำประปา เนื่องจากหนองหารเป็นแหล่งน้ำจืดขนาดใหญ่และอยู่ใกล้กับชุมชนเมือง สำนักงานประปาสกลนครจึงใช้น้ำในหนองหารเป็นแหล่งน้ำดิบในการผลิตน้ำประปาในอัตราปีละประมาณ ๓.๖ ล้านลูกบาศก์เมตร นับตั้งแต่ปี ๒๕๐๐ เป็นต้นมา โดยให้บริการประชาชน ในเขตเทศบาลเมือง ซึ่งควบคุมการบริหารงานโดยสำนักงานประปาส่วนภูมิภาคเขต ๗ อุดรธานี

- เป็นแหล่งท่องเที่ยว เนื่องจากหนองหารมีพื้นที่กว้างใหญ่และมีเกาะใหญ่น้อยต่างๆ มีทัศนียภาพที่สวยงามเหมาะแก่การเป็นแหล่งท่องเที่ยวทางธรรมชาติโดยมีสถานที่ท่องเที่ยวและแหล่งพักผ่อนหย่อนใจริมหนองหารที่สำคัญ คือ สวนสมเด็จพระศรีนครินทร์และเกาะต่างๆ

เนื่องจากหนองหารในปัจจุบันเริ่มประสบปัญหาความเสื่อมโทรมของแหล่งน้ำเกิดขึ้น เช่น คุณภาพน้ำที่เคยใช้ประโยชน์ในด้านต่างๆ ทั้งอุปโภค บริโภคของประชาชนที่อยู่โดยรอบ มีปัญหาไม่สามารถใช้ประโยชน์ได้เหมือนในอดีต ปัญหาการขยายตัวของวัชพืชผิวน้ำและใต้ผิวน้ำ ปัญหาการตกทับถมของตะกอนดิน ก่อให้เกิดความตื้นเขิน ตลอดจนความอุดมสมบูรณ์ของสัตว์น้ำที่ลดลง เป็นต้นถึงแม้จะมีการทำโครงการต่างๆก็ยังไม่สามารถแก้ไขปัญหาและความเสื่อมโทรมหนองหารให้หมดไปได้ และนอกจากนั้นแผนพัฒนาบางส่วนยังเป็นสาเหตุให้เกิดการสะสมของปัญหาและสร้างความแตกแยกในกลุ่มประชาชนที่อยู่อาศัยและเคยใช้ประโยชน์จากหนองหารมาก่อนด้วย หนองหารในวันนี้จึงต้องการแผนพัฒนาที่ชัดเจน มีความเหมาะสมและสอดคล้องกับความต้องการของชุมชนและท้องถิ่น มีความยั่งยืนของการแก้ไขปัญหา เกิดประโยชน์สูงสุดทั้งต่อระบบนิเวศน์วิถีชีวิตความเป็นอยู่และการพัฒนาเศรษฐกิจของจังหวัดสกลนคร

๑.๙ ข้อมูลขององค์การบริหารส่วนจังหวัดสกลนคร

๑.๙.๑ โครงสร้างส่วนราชการองค์การบริหารส่วนจังหวัดสกลนคร

(จำนวนอัตรากำลังที่มีอยู่ปัจจุบัน ข้อมูล ณ เดือนพฤษภาคม ๒๕๖๒)

ลำดับ	ส่วนราชการ	อัตรากำลัง		จำนวนลูกจ้าง/พนักงานจ้าง				รวม
		ข้าราชการ อบจ.	ข้าราชการ ถ่ายโอน	ลูกจ้าง ประจำ อบจ.	ลูกจ้างประจำ ถ่ายโอน	พนักงานจ้าง ตามภารกิจ	พนักงาน จ้างทั่วไป	
๑	สำนักการศึกษาฯ	๒๐	-	-	-	๖๗	๔๔	๑๓๑
๒	สำนักการช่าง	๔๒	๓	๙	๑	๑๐๗	๗๖	๒๓๘
๓	สำนักปลัดฯ	๑๓	-	-	-	๑๔	๓	๓๐
๔	กองกิจการสภา	๑๒	-	-	-	๘	๑	๒๑
๕	กองแผนฯ	๑๕	-	-	๑	๑๒	๑	๒๙
๖	กองคลัง	๒๕	-	-	-	๑๖	-	๔๑
๗	กองส่งเสริมฯ	๑๔	-	-	-	๑๕	๑๒	๔๑
๘	กองพัสดุฯ	๑๗	-	-	-	๙	๒	๒๘
๙	กองการเจ้าหน้าที่	๑๖	-	-	-	๖	๑	๒๓
๑๐	หน่วยตรวจสอบฯ	๕	-	-	-	๓	๒	๑๐
	รวม	**๑๗๙**	**๓**	**๙**	**๒**	**๒๕๗**	**๑๔๒**	**๕๙๒**

โรงเรียนในสังกัดองค์การบริหารส่วนจังหวัดสกลนคร	อัตรากำลังข้าราชการ					จำนวนลูกจ้าง / พนักงานจ้าง		
	ผอ.รร.	รอง ผอ.รร.	ครู	ครูผู้ช่วย	ลูกจ้าง ประจำ ถ่ายโอน	พนักงาน จ้างตาม ภารกิจ	ลูกจ้าง ชั่วคราว	รวม
๑. รร.ร่มไทรวิทยา	-	๑	๑๘	-	๑	๑	๑	๒๒
๒. รร.ธาตุทองอำนวยวิทย์	๑	-	๒๒	-	๒	๒	-	๒๗
๓. รร.สกลทวาปี	๑	๑	๓๒	-	-	๒	๑	๓๗
๔. รร.ภูดินแดงวิทยา	๑	๒	๓๙	-	๒	๔	-	๔๘
๕. รร.เดื่อศรีไพรวัลย์	๑	๑	๑๔	-	๑	๑	-	๑๘
๖. รร.คำยางพิทยาคม	-	๑	๑๘	-	-	๑	๑	๒๑
รวม	**๔**	**๖**	**๑๔๓**	**-**	**๖**	**๑๑**	**๓**	**๑๗๓**

หมายเหตุ

๑.	รวมข้าราชการองค์การบริหารส่วนจังหวัดสกลนคร	จำนวน ๓๓๕ คน
๒.	รวมลูกจ้างประจำ อบจ.	จำนวน ๙ คน
๓.	รวมลูกจ้างประจำถ่ายโอน	จำนวน ๘ คน
๔.	รวมพนักงานจ้างตามภารกิจ	จำนวน ๒๖๘ คน
๕.	รวมลูกจ้างชั่วคราว	จำนวน ๓ คน
๖.	รวมพนักงานจ้างทั่วไป	จำนวน ๑๔๒ คน
	รวมทั้งสิ้น	**จำนวน ๗๖๕ คน**

โครงสร้างองค์การบริหารส่วนจังหวัดสกลนคร

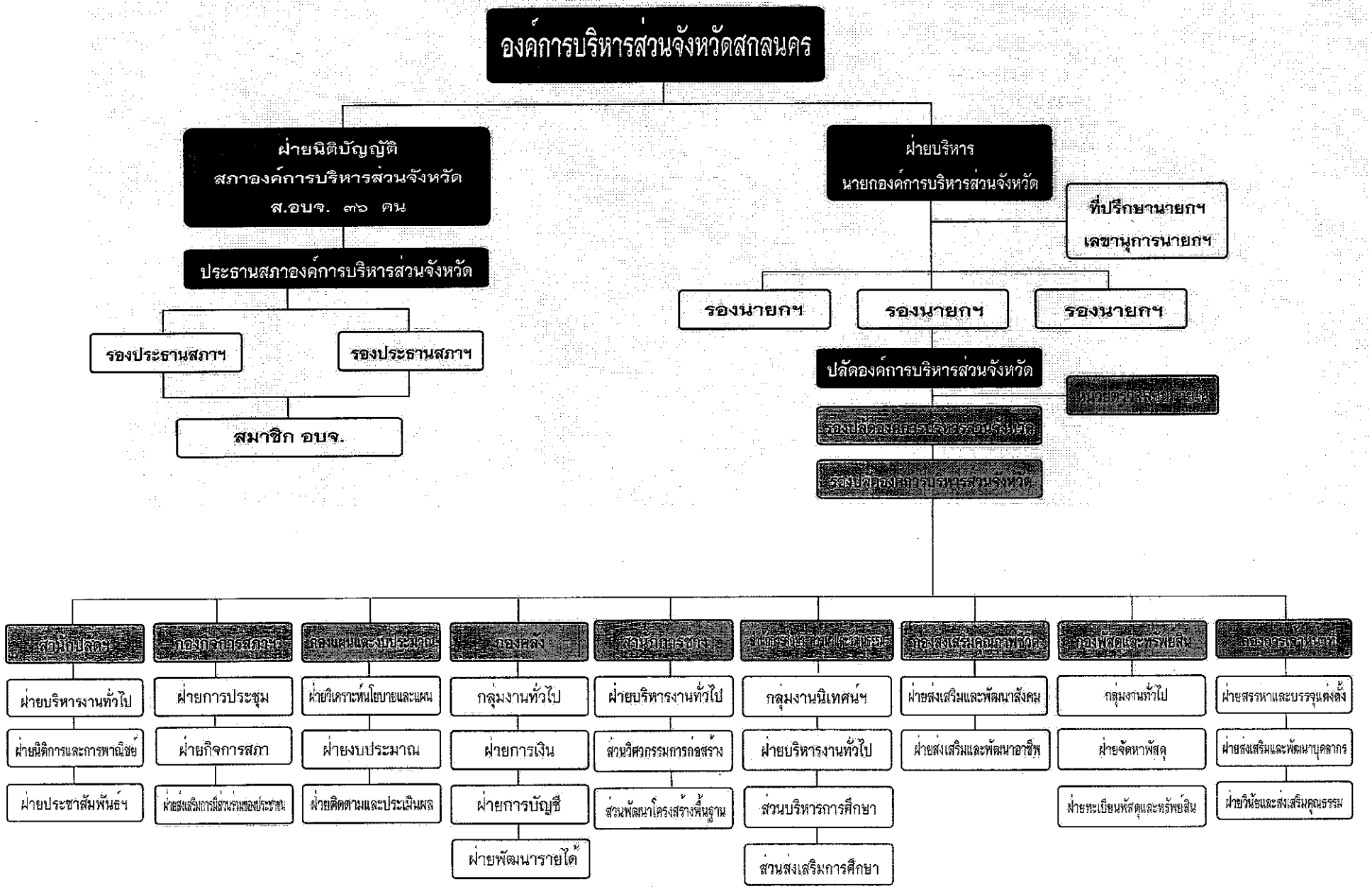

๑.๙.๒ งบประมาณองค์การบริหารส่วนจังหวัดสกลนคร

ตารางที่ ๑.๙.๒.๑ รายรับองค์การบริหารส่วนจังหวัดสกลนคร

รายการ (รายรับ)	ปี ๒๕๕๗	ปี ๒๕๕๘	ปี ๒๕๕๙	ปี ๒๕๖๐	ปี ๒๕๖๑
๑. เงินรายได้องค์การบริหารส่วนจังหวัด	๔๔๔,๔๒๗,๖๙๘.๕๗	๔๐๕,๙๒๗,๖๙๖.๑๕	๔๑๒,๘๙๒,๒๔๔.๖๕	๔๒๑,๗๗๑,๔๔๑.๓๓	๔๓๑,๗๗๑,๔๔๑.๓๓
๒. เงินอุดหนุนจากรัฐบาล	๒๐๓,๓๒๖,๘๖๙.๐๐	๒๑๖,๔๓๗,๙๔๐.๐๐	๒๑๓,๖๑๘,๘๒๘.๐๐	๓๘๒,๗๖๓,๙๙๘.๐๐	๓๘๘,๕๓๓,๔๘๕.๐๐
๓. เงินสะสมเก็บฝากจังหวัด	๑๐,๔๖๑,๔๔๐.๔๑	๑๘,๑๗๖,๒๘๖.๖๕	๓๑,๘๘๑,๒๙๒.๙๑	๕๔,๔๖๐,๑๑๙.๓๘	๕๔,๕๑๗,๓๕๘.๔๗
๔. เงินทุนเงินสะสม	๓,๘๗๔,๖๐๗.๕๖	๖,๗๓๑,๙๕๘.๐๒	๑๑,๗๘๗,๙๔๐.๙๐	๒๐,๑๗๐,๔๑๔.๕๙	๒๐,๑๙๑,๖๑๔.๒๕
๕. เงินฝาก กสอ.	๑,๑๖๒,๓๘๒.๒๗	๒,๐๑๙,๕๘๗.๔๑	๓,๔๘๒,๕๒๙.๗๙	๖,๐๕๑,๑๒๔.๓๘	๖,๐๕๗,๔๘๔.๒๗
๖. เงินกู้ กสอ.	-	-	-	-	๖๙,๙๓๒,๖๐๐.๐๐
๗. เงินกู้ธนาคารออมสิน	-	-	-	-	-
๘. อื่น ๆ (เงินอุดหนุนเฉพาะกิจ)	๑๙๔,๙๔๙,๖๙๗.๓๕	๒๖๗,๕๙๒,๒๔๘.๐๒	๒๗๒,๒๘๙,๔๑๖.๒๐	๗,๐๑๔,๘๔๓.๙๔	๒๘,๖๒๓,๖๓๓.๕๖
รวม	**๘๕๘,๒๐๒,๖๙๕.๑๖**	**๙๑๖,๘๘๕,๗๑๖.๒๕**	**๙๔๕,๙๕๒,๒๕๒.๔๕**	**๘๙๑,๔๖๕,๘๕๑.๖๓**	**๙๙๙,๖๒๗,๖๑๖.๘๘**

ที่มา : กองคลัง (ข้อมูล ณ วันที่ ๓๐ ตุลาคม ๒๕๖๑)

ตารางที่ ๑.๙.๒.๒ ค่าใช้จ่ายองค์การบริหารส่วนจังหวัดสกลนคร

รายการ (ค่าใช้จ่าย)	ปี ๒๕๕๗	ปี ๒๕๕๘	ปี ๒๕๕๙	ปี ๒๕๖๐	ปี ๒๕๖๑
๑. เงินเดือน (ฝ่ายการเมือง)	๑๒,๐๘๐,๕๗๙.๐๐	๑๑,๙๓๖,๕๘๐.๐๐	๑๑,๙๔๓,๒๔๐.๐๐	๑๑,๗๙๒,๑๘๐.๐๐	๑๑,๒๔๗,๙๑๗.๐๐
๒. เงินเดือน (ฝ่ายประจำ)	๑๓๗,๗๑๘,๑๕๒.๐๐	๑๖๐,๙๓๐,๓๙๓.๐๐	๑๗๕,๐๑๒,๕๔๒.๐๐	๑๘๑,๘๖๗,๐๘๘.๐๐	๑๘๗,๔๖๒,๓๓๗.๐๖
๓. ค่าตอบแทน ใช้สอยวัสดุ	๑๓๒,๔๐๐,๘๔๖.๕๙	๑๓๘,๘๒๔,๐๕๕.๙๕	๑๕๕,๗๗๐,๒๕๖.๓๔	๒๙๖,๕๑๘,๔๑๔.๐๕	๒๙๒,๙๗๑,๖๖๗.๖๒
๔. ค่าสาธารณูปโภค	๗,๕๗๙,๘๕๓.๙๒	๙,๒๔๖,๐๓๕.๗๔	๙,๔๗๓,๕๔๐.๐๗	๙,๕๙๑,๖๘๘.๒๕	๘,๕๙๖,๙๙๙.๖๔
๕. เงินอุดหนุน	๒๐,๓๓๐,๓๔๕.๐๖	๔๑,๘๖๒,๐๓๖.๐๐	๒๘,๕๘๕,๕๑๖.๐๐	๑๓,๘๖๙,๑๕๒.๑๐	๑๔,๓๖๐,๕๓๓.๓๔
๖. งบกลาง	๔๖,๒๕๖,๗๖๙.๓๔	๕๕,๒๕๓,๑๓๔.๓๘	๑๓,๗๔๔,๐๒๙.๔๑	๑๔,๖๗๑,๕๖๐.๐๓	๑๔,๖๑๙,๘๑๗.๗๗
๗. รายจ่ายอื่น	๔๗,๐๐๐.๐๐	๑๖,๕๑๘,๕๙๒.๐๐	๓,๒๔๕,๐๐๐.๐๐	๓๔๕,๐๐๐.๐๐	๓๔๕,๐๐๐.๐๐
๘. ค่าครุภัณฑ์ และสิ่งก่อสร้าง	๒๗๕,๘๔๒,๕๙๑.๔๒	๑๖๑,๕๗๔,๕๘๐.๐๐	๑๘๑,๕๘๕,๑๘๕.๒๓	๑๙๔,๔๓๒,๖๐๘.๕๖	๒๐๙,๙๓๔,๑๙๖.๙๑
๙. จ่ายจากเงินกู้	-	-	-	-	๖๙,๙๓๒,๖๐๐.๐๐
๑๐. จ่ายจากเงินอุดหนุนเฉพาะกิจ	๑๙๔,๙๔๙,๖๙๗.๓๕	๒๖๖,๘๘๕,๐๐๘.๘๗	๒๗๒,๒๘๙,๔๑๖.๒๐	๗,๐๑๔,๘๔๓.๙๔	๒๘,๖๒๓,๖๓๓.๕๖
รวม	**๘๒๗,๒๐๕,๘๓๔.๖๘**	**๘๖๓,๐๓๐,๔๑๕.๙๔**	**๘๕๑,๖๔๘,๗๒๕.๒๕**	**๗๓๐,๑๐๒,๕๓๔.๙๓**	**๘๓๘,๐๙๔,๗๐๒.๙๐**

ที่มา : กองคลัง (ข้อมูล ณ วันที่ ๓๐ ตุลาคม ๒๕๖๑)

แผนภูมิรายรับรายจ่ายขององค์การบริหารส่วนจังหวัดสกลนคร

(ล้านบาท)

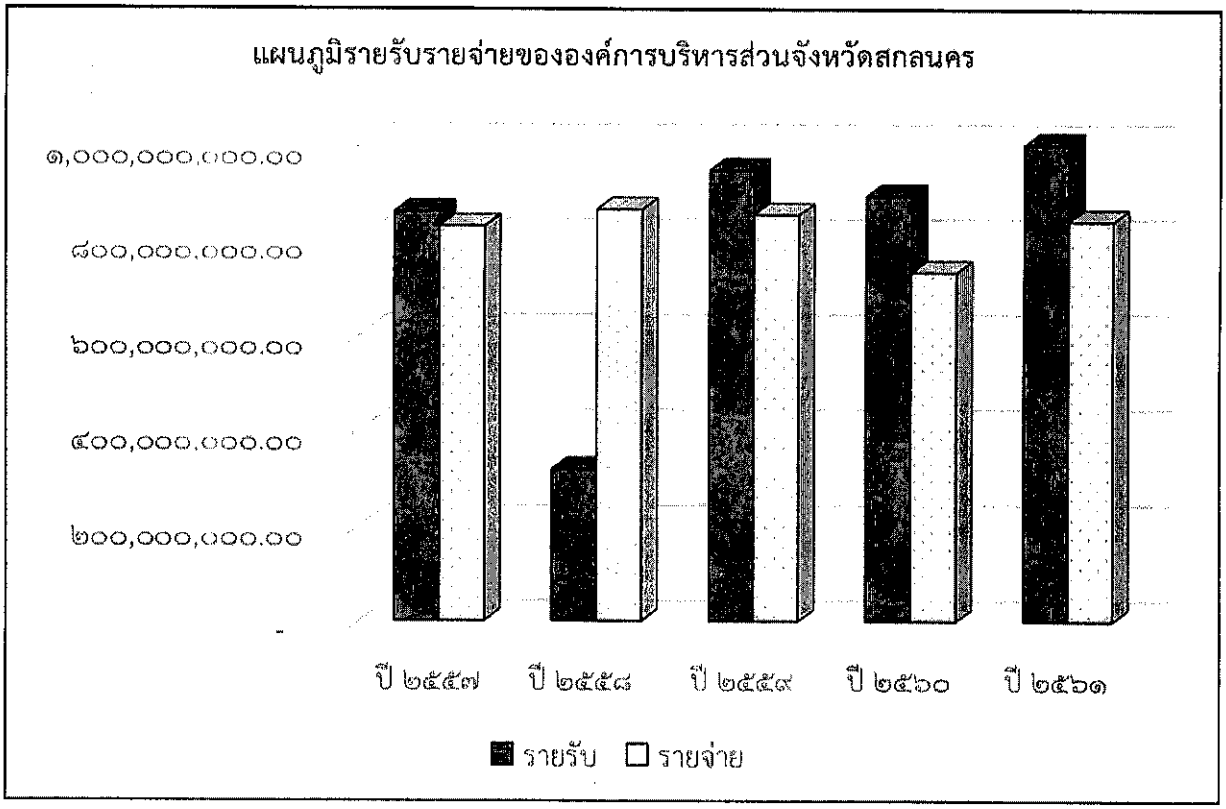

จากแผนภูมิรายรับรายจ่ายขององค์การบริหารส่วนจังหวัดสกลนคร จะเห็นได้ว่าองค์การบริหารส่วนจังหวัดสกลนครมีรายรับเพิ่มขึ้นทุกปี และก็มีรายจ่ายเพิ่มมากขึ้นทุกปีเช่นกัน ทั้งนี้เพื่อรองรับการจัดบริการสาธารณะให้กับประชาชนในจังหวัดสกลนคร

๑.๙.๓ เครื่องจักรกลขององค์การบริหารส่วนจังหวัดสกลนคร

ตารางที่ ๑.๑๐.๓.๑ เครื่องจักรกลขององค์การบริหารส่วนจังหวัดสกลนคร

ลำดับที่	ประเภท (รถ /เครื่องจักรกล)	ปริมาณ (จำนวน)
๑	รถยนต์ (แวนตรวจการณ์)	๖ คัน
๒	รถยนต์ (เก๋ง)	๑ คัน
๓	รถยนต์ (รถตู้)	๑๐ คัน
๔	รถยนต์ (แวน)	๒ คัน (ชำรุด ๑ คัน)
๕	รถยนต์ (ดับเบิ้ลแค็ป)	๑๙ คัน
๖	รถยนต์ (แค็ป)	๑๙ คัน (ชำรุด ๖ คัน)
๗	รถยนต์ (กระบะ)	๑ คัน
๘	รถยนต์บรรทุก ๖ ล้อ (กระบะ ๖ ล้อ)	๙ คัน (ชำรุด ๒ คัน)
๙	รถยนต์บรรทุกน้ำ ๖ ล้อ	๒ คัน (ชำรุด ๒ คัน)
๑๐	รถยนต์บรรทุกน้ำ ๑๐ ล้อ	๗ คัน
๑๑	รถฟาร์มแทรกเตอร์	๑ คัน (ชำรุด)
๑๒	รถยนต์บรรทุก ๖ ล้อ (ดั้มเทท้าย)	๒ คัน
๑๓	รถยนต์บรรทุก ๑๐ ล้อ (ดั้มเทท้าย)	๑๒ คัน
๑๔	รถเกรดเดอร์	๔ คัน
๑๕	รถขุดไฮดรอลิก (แบ็คโฮ)	๑๐ คัน
๑๖	รถฟาร์มแทรกเตอร์ (ตัดหญ้า)	๒ คัน
๑๗	รถบดล้อยาง	๔ คัน
๑๘	รถบดล้อยางแบบผสม	๑ คัน (ชำรุด)
๑๙	รถเทเลอร์หัวลาก	๓ คัน
๒๐	รถกวาดถนน	๑ คัน (ชำรุด)
๒๑	รถต้มยาง (ล้อพ่วง)	๑ คัน (ชำรุด)
๒๒	รถแทรกเตอร์ล้อยางแบบตักหน้าขุดหลัง	๑ คัน
๒๓	รถบรรทุก ๖ ล้อ ติดตั้งเครนกระเช้าซ่อมไฟฟ้า	๓ คัน
๒๔	เครื่องโรยหินแบบกลไก	๑ คัน (ชำรุด)
๒๕	เครื่องเจาะบาดาล	๑ คัน (ชำรุด)
	รวมทั้งสิ้น	**๑๒๓ คัน (ชำรุด ๑๗ คัน)**

๑.๙.๔ ภารกิจที่ได้รับการถ่ายโอนจากราชการส่วนกลาง ส่วนภูมิภาค

ตารางที่ ๑.๑๐.๔.๑ ภารกิจที่ได้รับการถ่ายโอนจากราชการส่วนกลาง ส่วนภูมิภาค

ลำดับ	ประเภท / กิจกรรม	หน่วยงานที่ถ่ายโอน	ปริมาณงาน / บุคลากร
๑.	โรงเรียน จำนวน ๖ โรงเรียน	สำนักงานเขตพื้นที่การ	- ครู ๙ คน
	๑.๑ โรงเรียนร่มไทรวิทยา	ศึกษาสกลนคร เขต ๒	- พนักงานจ้างตามภารกิจ - คน
	อำเภอกุดบาก จังหวัดสกลนคร		- ลูกจ้างประจำถ่ายโอน ๑ คน
	(ถ่ายโอนเมื่อวันที่ ๑๔ กุมภาพันธ์ ๒๕๕๐)		- ลูกจ้างชั่วคราว - คน
	๑.๒ โรงเรียนธาตุทองอำนวยวิทย์	สำนักงานเขตพื้นที่การ	- ครู ๖ คน
	ตำบลธาตุ อำเภอวานรนิวาส	ศึกษาสกลนคร เขต ๓	- พนักงานจ้างตามภารกิจ ๒ คน
	จังหวัดสกลนคร		- ลูกจ้างประจำถ่ายโอน ๓ คน
	(ถ่ายโอนเมื่อวันที่ ๗ กันยายน ๒๕๕๐)		- ลูกจ้างชั่วคราว - คน
	๑.๓ โรงเรียนสกลทวาปี ตำบลโนนหอม	สำนักงานเขตพื้นที่การ	- ครู ๑๗ คน
	อำเภอเมืองสกลนคร จังหวัดสกลนคร	ศึกษาสกลนคร เขต ๑	- พนักงานจ้างตามภารกิจ - คน
	(ถ่ายโอนเมื่อวันที่ ๔ ธันวาคม ๒๕๕๐)		- ลูกจ้างประจำถ่ายโอน ๓ คน
			- ลูกจ้างชั่วคราว ๒ คน
	๑.๔ โรงเรียนภูดินแดงวิทยา	สำนักงานเขตพื้นที่การ	- ครู ๙ คน
	ตำบลหนองสนม อำเภอวานรนิวาส	ศึกษาสกลนคร เขต ๓	- พนักงานจ้างตามภารกิจ - คน
	จังหวัดสกลนคร		- ลูกจ้างประจำถ่ายโอน ๓ คน
	(ถ่ายโอนเมื่อวันที่ ๒ พฤศจิกายน ๒๕๕๐)		- ลูกจ้างชั่วคราว - คน
	๑.๕ โรงเรียนเดื่อศรีไพรวัลย์	สำนักงานเขตพื้นที่การ	- ครู ๑๓ คน
	ตำบลเดื่อศรีคันไชย อำเภอวานรนิวาส	ศึกษาสกลนคร เขต ๓	- พนักงานจ้างตามภารกิจ ๒ คน
	จังหวัดสกลนคร		- ลูกจ้างประจำถ่ายดอน ๑ คน
	(ถ่ายโอนเมื่อวันที่ ๒ พฤศจิกายน ๒๕๕๐)		- ลูกจ้างชั่วคราว ๑ คน
	๑.๖ โรงเรียนคำยางพิทยาคม	สำนักงานเขตพื้นที่การ	- ครู ๒๐ คน
	ตำบลดงเหนือ อำเภอบ้านม่วง	ศึกษาสกลนคร เขต ๓	- พนักงานจ้างตามภารกิจ ๓ คน
	จังหวัดสกลนคร		- ลูกจ้างประจำถ่ายโอน ๑ คน
	(ถ่ายโอนเมื่อวันที่ ๒ พฤศจิกายน ๒๕๕๐)		- ลูกจ้างชั่วคราว ๒ คน
๒.	ถนนลาดยาง, คสล. , ลูกรัง (กองช่าง)	- กรมทางหลวง	- ๑ สายทาง (๑๗.๕๔๖ กม.)
		- กรมทางหลวงชนบท	- ๙๑ สายทาง (๙๔๔.๔๔๔ กม.)
		- สนง.ปฏิรูปที่ดินเพื่อการเกษตรกรรม (สปก.)	- ๓ สายทาง (๑๑.๔๑๖ กม.)
		- องค์การบริหารส่วนตำบล	- ๒ สายทาง (๑๓.๕๐๐ กม.)
			รวม ๙๗ สายทาง (๙๘๖.๙๑๐ กม.)

ทะเบียนประวัติถนน องค์การบริหารส่วนจังหวัดสกลนคร

อำเภอเมือง จังหวัดสกลนคร

ลำดับที่	รหัสสายทาง	ชื่อสายทาง	ชั้นทางนอกเขตเมืองหรือนอกเขตชุมชน (ชั้น)	ระยะทาง	ผิวจราจรกว้าง (ม.)					รัศมีเขตทางจากศูนย์กลางถนน (ม.)	เขตทางกว้าง (ม.)	ปีที่ก่อสร้าง (พ.ศ.)	ลงทะเบียนเมื่อ (วัน/เดือน/ปี)
					คสล.	ลาดยาง	ลูกรัง	ไหล่ทาง	ทางเท้า				
๑	สน.ถ๑-๐๐๐๑	บ.หนองบัวน้อย - บ.ดอนเชียงคูณ		๗.๔๒๕	-	๖	-	๑	-	๓.๐๐	๖	๒๕๔๑-๒๕๔๔	ก.พ.๒๕๕๕
๒	สน.ถ๑-๐๐๐๒	บ.กุดบาก - บ.อูนดง	๕	๑๑.๙๗๘	-	๖.๐๐	-	๐.๕๐	-	๕.๐๐	๑๐	-	๒๑-ส.ค.-๖๐
๓	สน.ถ๑-๐๐๐๓	บ.เชียงเครือ - บ.นาหมาโป้	๖	๙.๖๘๒	-	๖.๐๐	-	๐.๕๐	-	๗.๕๐	๑๕	๒๕๔๕-๒๕๕๙	๒๑-ส.ค.-๖๐
๔	สน.ถ๑-๐๐๐๔	บ.ผักคำภู - บ.นาขาม	๕	๘.๘๙๗	-	๖.๐๐	-	๐.๕๐	-	๕.๐๐	๑๐	๒๕๔๑-๒๕๕๙	๒๑-ส.ค.-๖๐
๕	สน.ถ๑-๐๐๐๕	บ.ด่านม่วงคำ - บ.โนนน้ำคำ	๕	๗.๖๘๔	-	๖.๐๐	๘.๐๐	๑.๐๐	-	๕.๐๐	๑๐	-	๒๑-ส.ค.-๖๐
๖	สน.ถ๑-๐๐๐๖	บ.กุดแฮด - บ.ค้อใหญ่	๖	๗.๖๐๗	-	๖.๐๐	-	-	-	๕.๕๐	๑๑	๒๕๓๙-๒๕๕๘	๒๑-ส.ค.-๖๐
๗	สน.ถ๑-๐๐๐๗	บ.ทามไฮ - บ.ม่วงลาย	๖	๖.๙๖๖	๕.๐๐	๖.๐๐	-	๑.๐๐	-	๔.๐๐	๘	-	๒๑-ส.ค.-๖๐
๘	สน.ถ๑-๐๐๐๘	บ.นาเพียงใหม่ - บ.บอน	๔	๖.๙๓๘	-	๖.๐๐	-	๑.๐๐	-	๘.๐๐	๑๖	๒๕๕๑-๒๕๕๘	๒๑-ส.ค.-๖๐
๙	สน.ถ๑-๐๐๐๙	บ.กลาง - บ.โพนงามโคก	๕	๖.๔๘๔	-	๖.๐๐	-	๑.๐๐	-	๖.๐๐	๑๒	-	๒๑-ส.ค.-๖๐
๑๐	สน.ถ๑-๐๐๑๐	บ.หนองไผ่ - บ.ดงหลวง	๖	๖.๔๖๐	-	๕.๐๐	-	๐.๕๐	-	๔.๕๐	๙	๒๔๕๓-๒๕๕๙	๒๑-ส.ค.-๖๐
๑๑	สน.ถ๑-๐๐๑๑	บ.ห้วยปลาใย - บ.บึงน้อย	๕	๕.๘๖๘	-	๖.๐๐	-	๐.๕๐	-	๔.๐๐	๘	-	๒๑-ส.ค.-๖๐
๑๒	สน.ถ๑-๐๐๑๒	บ.ดอนยาง - บ.ม่วงลาย	๕	๕.๘๒๕	-	๖.๐๐	-	๑.๐๐	-	๓.๕๐	๗	-	๒๑-ส.ค.-๖๐
๑๓	สน.ถ๑-๐๐๑๓	บ.บึงศาลา - บ.โพนใหญ่	๖	๕.๕๑๒	-	๖.๐๐	๔.๐๐	๑.๐๐	-	๕.๐๐	๑๐	-	๒๑-ส.ค.-๖๐
๑๔	สน.ถ๑-๐๐๑๔	บ.หนองแค - บ.โพนปอหู	๖	๕.๐๗๓	-	๕.๐๐	-	๐.๕๐	-	๔.๐๐	๘	-	๒๑-ส.ค.-๖๐
๑๕	สน.ถ๑-๐๐๑๕	บ.จิ้ว - บ.ทรายแก้ว	๖	๔.๘๗๕	-	-	-	-	๔.๐๐	๓.๕๐	๗	-	๒๑-ส.ค.-๖๐
๑๖	สน.ถ๑-๐๐๑๖	บ.ห้วยหีบ - บ.ห้วยยาง	๖	๔.๘๐๕	๕.๐๐	-	๗.๐๐	๐.๕๐	-	๕.๐๐	๑๐	๒๕๓๔-๒๕๕๘	๒๑-ส.ค.-๖๐
๑๗	สน.ถ๑-๐๐๑๗	ทางเข้าโครงการอ่างฯ ห้วยทราย	๕	๔.๒๐๔	-	-	๘.๐๐	-	-	๖.๐๐	๑๒	๒๕๓๕	๒๑-ส.ค.-๖๐
๑๘	สน.ถ๑-๐๐๑๘	บ.บึงทวาย - บ.นาตาล	๕	๓.๘๑๐	-	๖.๐๐	-	-	-	๓.๕๐	๗	๒๕๔๐-๒๕๕๖	๒๑-ส.ค.-๖๐
๑๙	สน.ถ๑-๐๐๑๙	บ.ผักคำภู - บ.อูนโคก	๖	๓.๓๕๐	-	-	๔.๐๐	-	-	๓.๐๐	๖	-	
๒๐	สน.ถ๑-๐๐๒๐	บ.ค้อน้อย - บ.ทรายแก้ว	๖	๓.๖๐๐	๔.๐๐	-	๗.๐๐	๐.๕๐	-	๒.๕๐	๕	-	๒๑-ส.ค.-๖๐
๒๑	สน.ถ๑-๐๐๒๑	บ.โนนหัวช้าง - บ.ไทรทอง	๖	๓.๕๐๔	๕.๐๐	๖.๐๐	-	๐.๕๐	-	๗.๐๐	๑๒	๒๕๕๗-๒๕๕๙	๒๑-ส.ค.-๖๐
๒๒	สน.ถ๑-๐๐๒๒	บ.กุดบาก - เชื่อมถนนเข้าบ.กุดไห	๖	๒.๗๕๐	๔.๐๐	-	๗.๐๐	๐.๕๐	-	๔.๕๐	๙	-	๒๑-ส.ค.-๖๐
		รวม		๑๓๓.๒๙๗	๒๓.๐๐	๙๔.๐๐	๔๕.๐๐	๑๒.๐๐	๔.๐๐				

ทะเบียนประวัติถนน องค์การบริหารส่วนจังหวัดสกลนคร

อำเภอเมือง จังหวัดสกลนคร

ลำดับที่	รหัสสายทาง	ชื่อสายทาง	ชั้นนทางในเขตเมืองหรือในเขตชุมชน (ชั้น)	ชั้นทางนอกเขตเมืองหรือนอกเขตชุมชน (ชั้น)	ระยะทาง	ผิวจราจรกว้าง (ม.)					รัศมีเขตทางจากศูนย์กลางถนน	เขตทางกว้าง	ปีที่ก่อสร้าง	ลงทะเบียนเมื่อ	หมายเหตุ
						คสล.	ลาดยาง	ลูกรัง	ไหล่ทาง	ทางเท้า	(ม.)	(ม.)	(พ.ศ.)	(วัน/เดือน/ปี)	
๑	สน.ถ๑-๐๐๐๓	บ.เชียงเครือ - บ.นาหมาโป้			๙.๖๘๒	-	๖.๐๐	-	๐.๕๐	-	๗.๕๐	๑๕	๒๕๔๕-๒๕๕๙	๒๑-ส.ค.-๖๐	ส่งลงทะเบียนแล้ว
๒	สน.๓๐๕๓	บ.ขมิ้น - บ.ฮางโฮง			๑๑.๓๓๖										โครงข่าย ทช. ทับซ้อน
๓	สน.๓๑๒๔	บ.ธาตุดุม - บ.ดอนหมู			๗.๑๐๐										โครงข่าย ทช. ทับซ้อน
๔	สน.๓๐๘๖	บ.นายอ - บ.บึงน้อย			๑๑.๒๒๔										โครงข่าย ทช. ทับซ้อน
๕	สน.ถ๑-๐๐๑	บ.หนองบัวน้อย - บ.ดอนเชียงคูณ			๗.๔๒๕	-	๖	-	๑	-	๓.๐๐	๖	๒๕๔๑-๒๕๔๔	กพ.๒๕๕๕	ส่งลงทะเบียนแล้ว
๖	สน.๓๑๓๗	บ.นาเวง - บ.นาคำ			๑๐.๘๕๐										โครงข่าย ทช. ทับซ้อน
๗	สน.ถ๑-๐๐๑๔	บ.หนองแค - บ.โพนปอหู			๕.๐๗๓	-	๕.๐๐	-	๐.๕๐	-	๔.๐๐	๘	-	๒๑-ส.ค.-๖๐	ส่งลงทะเบียนแล้ว
๘	สน.๓๐๓๔	บ.ศรีวิชา - บ.ดงขุมข้าว			๒.๕๗๘										กำลังดำเนินการสำรวจ
๙	สน.ถ๑-๐๐๑๑	บ.ห้วยปลาใย - บ.บึงน้อย			๕.๘๖๘	-	๖.๐๐	-	๐.๕๐	-	๔.๐๐	๘	-	๒๑-ส.ค.-๖๐	ส่งลงทะเบียนแล้ว
๑๐	สน.๔๐๔๔	บ.โพนยางคำ - บ.พะเนาว์			๑๓.๗๔๙										โครงข่าย ทช. ทับซ้อน
๑๑	สน.๒๐๐๗	บ.โคกก่อง - บ.หนองนางกอม			๔.๘๑๗										โครงข่าย ทช. ทับซ้อน
๑๒	สน.๓๐๔๓	บ.โพนยางคำ - บ.ด่านม่วงคำ			๒๐.๖๐๕										โครงข่าย ทช. ทับซ้อน
๑๓	สน.ถ๑-๐๐๑๖	บ.ห้วยหีบ - บ้านห้วยยาง			๔.๘๐๕	๕.๐๐	-	๗.๐๐	๐.๕๐	-	๕.๐๐	๑๐	๒๕๓๔-๒๕๕๘	๒๑-ส.ค.-๖๐	ส่งลงทะเบียนแล้ว
๑๔	สน.ถ๑-๐๐๑๗	ทางเข้าโครงการอ่างฯ ห้วยทราย			๔.๒๐๔	-	-	๘.๐๐	-	-	๖.๐๐	๑๒	๒๕๓๕	๒๑-ส.ค.-๖๐	ส่งลงทะเบียนแล้ว
๑๕	สน.ถ๑-๐๐๑๒	บ.ดอนยาง - บ.ม่วงลาย			๕.๘๒๕	-	๖.๐๐	-	๑.๐๐	-	๓.๕๐	๗	-	๒๑-ส.ค.-๖๐	ส่งลงทะเบียนแล้ว
๑๖	สน.ถ๑-๐๐๐๗	บ.ทามไฮ - บ.ม่วงลาย			๖.๙๖๖	๕.๐๐	๖.๐๐	-	๑.๐๐	-	๔.๐๐	๘	-	๒๑-ส.ค.-๖๐	ส่งลงทะเบียนแล้ว
๑๗	สน.๓๒๐๕	บ.ดองโขบ - บ.ม่วงไข่			๗.๘๕๔										โครงข่าย ทช. ทับซ้อน
๑๘	สน.ถ๑-๐๐๐๕	บ.ด่านม่วงคำ - บ.โนนน้ำคำ			๗.๖๘๔	-	๖.๐๐	๘.๐๐	๑.๐๐	-	๕.๐๐	๑๐	-	๒๑-ส.ค.-๖๐	ส่งลงทะเบียนแล้ว
๑๙	สน.๒๐๐๔	บ.โคกก่อง - บ.บึงศาลา			๔.๗๖๓										โครงข่าย ทช. ทับซ้อน
๒๐	สน.ถ๑-๐๐๑๘	บ.บึงทวาย - บ.นาตาล			๓.๘๑๐	-	๖.๐๐	-	-	-	๓.๕๐	๗	๒๕๔๐-๒๕๕๖	๒๑-ส.ค.-๖๐	ส่งลงทะเบียนแล้ว
๒๑	สน.ถ๑-๐๐๑๐	บ.หนองไผ่ - บ.ดงหลวง			๖.๔๖๐	-	๕.๐๐	-	๐.๕๐	-	๔.๕๐	๙	๒๔๕๓-๒๕๕๙	๒๑-ส.ค.-๖๐	ส่งลงทะเบียนแล้ว
๒๒	สน.๙๐๑๐๓	บ.โนนหัวช้าง - บ.ไทรทอง			๓.๕๐๔	๕.๐๐	๖.๐๐	-	๐.๕๐	-	๗.๐๐	๑๒	๒๕๕๗-๒๕๕๙	๒๑-ส.ค.-๖๐	ส่งลงทะเบียนแล้ว

ลำดับที่	รหัสสายทาง	ชื่อสายทาง	ชั้นทางในเขตเมืองหรือในเขตชุมชน (ชั้น)	ชั้นทางนอกเขตเมืองหรือนอกเขตชุมชน (ชั้น)	ระยะทาง	ผิวจราจรกว้าง (ม.)					รัศมีเขตทางจากศูนย์กลางถนน (ม.)	เขตทางกว้าง (ม.)	ปีที่ก่อสร้าง (พ.ศ.)	ลงทะเบียนเมื่อ (วัน/เดือน/ปี)	หมายเหตุ
						คสล.	ลาดยาง	ลูกรัง	ไหล่ทาง	ทางเท้า					
๒๓	-	บ.หลุบเลา - บ.สร้างค้อ			๑๐.๐๐๐										กำลังดำเนินการสำรวจ
๒๔	สน.๓๐๖๓	บ.กุดบาก - บ.โพนงาม			๙.๗๐๐										โครงข่าย ทช. ทับซ้อน
๒๕	สน.๓๑-๐๐๐๖	บ.กุดแฮด - บ.ค้อใหญ่			๗.๖๐๗	-	๖.๐๐	-	-	-	๕.๕๐	๑๑	๒๕๓๙-๒๕๕๘	๒๑-ส.ค.-๖๐	ส่งลงทะเบียนแล้ว
๒๖	สน.๓๑-๐๐๐๒	บ.กุดบาก - บ.อูนดง			๑๑.๙๗๘	-	๖.๐๐	-	๐.๕๐	-	๕.๐๐	๑๐	-	๒๑-ส.ค.-๖๐	ส่งลงทะเบียนแล้ว
๒๗	สน.๓๑-๐๐๐๔	บ.ผักคำภู - บ.นาขาม			๘.๘๙๗	-	๖.๐๐	-	๐.๕๐	-	๕.๐๐	๑๐	๒๕๔๑-๒๕๕๙	๒๑-ส.ค.-๖๐	ส่งลงทะเบียนแล้ว
๒๘	ทล.๒๑๐๖	บ.ลาดกระเฌอ - บ.ผักคำภู			๑๗.๕๔๖										โครงข่าย ทช. ทับซ้อน
๒๙	สน.๐๗๑๐๑	บ.กุดบาก - เชื่อมถนนเข้าบ.กุดไห			๒.๗๕๐	๔.๐๐	-	๗.๐๐	๐.๕๐	-	๔.๕๐	๙	-	๒๑-ส.ค.-๖๐	ส่งลงทะเบียนแล้ว
๓๐	สน.๓๑-๐๐๑๕	บ.จิ้ว - บ.ทรายแก้ว			๔.๘๗๕	-	-	-	-	๔.๐๐	๓.๕๐	๗	-	๒๑-ส.ค.-๖๐	ส่งลงทะเบียนแล้ว
๓๑	สน.๐๗๑๐๔	บ.ค้อน้อย - บ.ทรายแก้ว			๓.๖๐๐	๔.๐๐	-	๗.๐๐	๐.๕๐	-	๒.๕๐	๕	-	๒๑-ส.ค.-๖๐	ส่งลงทะเบียนแล้ว
๓๒	สน.๓๑๐๒	บ.นิรภัย - บ.วังปลาเฮือม			๑๒.๓๗๗										โครงข่าย ทช. ทับซ้อน
๓๓	สน.๓๑-๐๐๐๘	บ.นาเพียงใหม่ - บ.บอน			๖.๙๓๘	-	๖.๐๐	-	๑.๐๐	-	๘.๐๐	๑๖	๒๕๕๑-๒๕๕๘	๒๑-ส.ค.-๖๐	ส่งลงทะเบียนแล้ว
๓๔	สน.๓๑-๐๐๐๙	บ.กลาง - บ.โพนงามโคก			๖.๔๘๔	-	๖.๐๐	-	๑.๐๐	-	๖.๐๐	๑๒	-	๒๑-ส.ค.-๖๐	ส่งลงทะเบียนแล้ว
๓๕	สน.๓๑-๐๐๑๓	บ.บึงศาลา - บ.โพนใหญ่			๕.๕๑๒	-	๖.๐๐	๔.๐๐	๑.๐๐	-	๕.๐๐	๑๐	-	๒๑-ส.ค.-๖๐	ส่งลงทะเบียนแล้ว
๓๖	สน.๓๐๕๒	บ.นาแก้ว - บ.ปุ่งใหญ่			๒๓.๔๘๒										โครงข่าย ทช. ทับซ้อน
๓๗	สน.๕๒๐๙	บ.น้ำกำ - สน.๔๐๖๔			๒.๐๐๐										กำลังดำเนินการสำรวจ
๓๘	-	บ.โพนสวาง - บ.นาเพียง			๓.๓๓๖										กำลังดำเนินการสำรวจ
๓๙	สน.๓๑๘๑	บ.พังโคน - บ.โพธิ์ตาก			๗.๑๕๐	-	๖.๐๐	-	๑.๐๐	-	๔.๕๐	๙	-		ส่งลงทะเบียนแล้ว
๔๐	สน.๒๐๒๗	บ.หนองเบ็น - บ.ต้นผึ้ง			๙.๑๙๕										โครงข่าย ทช. ทับซ้อน
๔๑	สน.๓๐๐๘	บ.วาริชภูมิ - บ.ดอนเชือง			๑๓.๙๒๕	๖.๐๐	๖.๐๐	-	๐.๕๐	-	๔.๕๐	๙	-		ส่งลงทะเบียนแล้ว
๔๒	สน.๓๐๒๗	บ.วาริชภูมิ - บ.ม่วงไข่			๑๒.๓๖๖										โครงข่าย ทช. ทับซ้อน
๔๓	สน.๔๐๙๘	บ.ปลาโหล - บ.นาแยง			๔.๙๐๐	-	๖.๐๐	๘.๐๐	-	-	๓.๕๐	๗	๒๕๕๘		ส่งลงทะเบียนแล้ว
๔๔	สน.๓๐๑๗	บ.เดื่อศรีคันไชย - บ.ดอนเชือง			๑๔.๐๐๘										โครงข่าย ทช. ทับซ้อน
๔๕	สน.๓๒๑๑	บ.วาริชภูมิ - บ.หนองแวง			๑๔.๐๓๗	๖.๐๐	๖.๐๐	-	๐.๕๐	-	๕.๐๐	๑๐	๒๕๕๗		ส่งลงทะเบียนแล้ว
๔๖	สน.๒๐๓๙	บ.หนองกุง - บ.หนองลาด			๔.๐๖๘	-	๖.๐๐	-	๑.๐๐	-	๕.๐๐	๑๐	-		ส่งลงทะเบียนแล้ว
๔๗	สน.๓๐๓๐	บ.ถ่อน - บ.หนองลาด			๑๑.๘๔๔	๖.๐๐	๖.๐๐	๘.๐๐	๐.๕๐	-	๖.๐๐	๑๒	๒๕๕๙		ส่งลงทะเบียนแล้ว

ลำดับที่	รหัสสายทาง	ชื่อสายทาง	ชั้นทางในเขตเมืองหรือในเขตชุมชน (ชั้น)	ชั้นทางนอกเขตเมืองหรือนอกเขตชุมชน (ชั้น)	ระยะทาง	ผิวจราจรกว้าง (ม.)					รัศมีเขตทางจากศูนย์กลางถนน (ม.)	เขตทางกว้าง (ม.)	ปีที่ก่อสร้าง (พ.ศ.)	ลงทะเบียนเมื่อ (วัน/เดือน/ปี)	หมายเหตุ
						คสล.	ลาดยาง	ลูกรัง	ไหล่ทาง	ทางเท้า					
๔๘	สน.๔๐๘๓	บ.โนนทรายคำ - บ.ท่าสองคอน			๑๔.๑๐๐										โครงข่าย ทช. ทับซ้อน
๔๙	สน.๒๐๓๐	บ.ปะฮี - บ.ถ่อน			๑๐.๖๐๐	๕.๐๐	๖	-	๐.๕๐	-	๔.๐๐	๘	๒๕๕๕-๒๕๕๘		ส่งลงทะเบียนแล้ว
๕๐	สน.๐๗๑๐๘	บ.หนองไผ่น้อย - บ.คำข่าน้อย			๓.๔๒๕	๔.๐๐	-	๘.๐๐	๐.๕๐	-	๔.๕๐	๙	-		ส่งลงทะเบียนแล้ว
๕๑	สน.๐๗๒๔๑	แยกถนน(สน.๐๗๑๐๘)-บ.นาดี			๒.๖๗๕	-	-	๔.๐๐	-	-	๔.๕๐	๙	-		ส่งลงทะเบียนแล้ว
๕๒	สน.๔๐๓๗	บ.ดอนมุย - บ.กุดจอก			๒๓.๓๗๒										โครงข่าย ทช. ทับซ้อน
๕๓	สน.๓๐๓๙	บ.บง - บ.ดงสาร			๗.๓๕๐	๕.๐๐	๖.๐๐	๘.๐๐	๐.๕๐	-	๕.๐๐	๑๐	๒๕๕๘		ส่งลงทะเบียนแล้ว
๕๔	สน.๔๐๔๐	บ.ข้าวแป้ง - บ.ปากยาม			๑๔.๒๘๓										โครงข่าย ทช. ทับซ้อน
๕๕	สน.๔๐๖๖	บ.ท่าก้อน - บ.นาน้อย			๓๐.๘๓๑										โครงข่าย ทช. ทับซ้อน
๕๖	สน.๕๒๗๖	บ.สี่แยก - บ.แม่นน้อย			๑๑.๖๗๑	๕.๐๐	๖.๐๐	๖.๐๐	๐.๕๐	-	๕.๐๐	๑๐	๒๕๕๗-๒๕๕๙		ส่งลงทะเบียนแล้ว
๕๗	สน.๒๐๑๗	บ.กลาง - บ.วังม่วง			๙.๖๐๐	๖.๐๐	๖.๐๐	-	๐.๕๐	-	๕.๐๐	๑๐	๒๕๕๗		ส่งลงทะเบียนแล้ว
๕๘	สน.๒๐๓๓	บ.อากาศ - บ.หนองสามขา			๑๐.๙๔๖	-	๖.๐๐	-	๑.๐๐	-	๕.๐๐	๑๐	๒๕๕๘		ส่งลงทะเบียนแล้ว
๕๙	สน.๒๐๔๑	บ.หนองสามขา - บ.ท่าแร่			๗.๐๐๐	๔.๐๐	๖.๐๐	-	๐.๕๐	-	๕.๐๐	๑๐	๒๕๕๘-๒๕๕๙		ส่งลงทะเบียนแล้ว
๖๐	สน.๔๐๓๖	บ.นาคอย - บ.ทุ่งโพธิ์			๒๙.๗๗๙										กำลังดำเนินการสำรวจ
๖๑	สน.๔๐๗๐	บ.โนนอุดม - บ.ปะป่าคา			๑๑.๘๖๗										โครงข่าย ทช. ทับซ้อน
๖๒	สน.๔๐๗๓	บ.คอนสวรรค์ - บ.โนนสว่าง			๑๑.๑๐๐										กำลังดำเนินการสำรวจ
๖๓	สน.๔๐๓๘	บ.กุดจิก - บ.ดงอีด่อย			๑๒.๓๓๙										โครงข่าย ทช. ทับซ้อน
๖๔	สน.๓๐๘๗	บ.ขัวก่าย - บ.กุดเรือ			๕.๙๓๔										โครงข่าย ทช. ทับซ้อน
๖๕	สน.๓๐๘๙	บ.ธาตุ - บ.หนองทุ่ม			๗.๕๕๐	๖.๐๐	๖.๐๐	๘.๐๐	-	๐.๕๐	๕.๐๐	๑๐	-		ส่งลงทะเบียนแล้ว
๖๖	สน.๑๐๑๗	บ.กุดจิก - บ.แหลมทอง			๔.๐๐๐										โครงข่าย ทช. ทับซ้อน
๖๗	สน.๒๐๒๓	บ.สันติสุข - บ.ห้วยน้ำเที่ยง			๗.๒๘๘	๖.๐๐	๖.๐๐	๘.๐๐	๐.๕๐	-	๕.๐๐	๑๐	๒๕๕๘		ส่งลงทะเบียนแล้ว
๖๘	สน.ถ๑-๐๐๑๙	บ.ผักคำภู - บ.อูนโคก			๓.๓๕๐	-	-	๔.๐๐	-	-	๓.๐๐	๖	-		ส่งลงทะเบียนแล้ว
๖๙	สน.๒๐๑๘	แยกทางหลวงหมายเลข๒๒-บ.นาเหมือง			๒๒.๒๑๐										กำลังดำเนินการสำรวจ
๗๐	สน.๓๐๓๒	บ.ค้อใต้ - บ.ภูตะคาม			๓๔.๕๘๒										โครงข่าย ทช. ทับซ้อน
๗๑	สน.๓๐๓๕	บ.หนองย่างชิ้น - บ.นาดินจี่			๑๘.๓๘๒										กำลังดำเนินการสำรวจ
๗๒	สน.๔๐๗๔	บ.พันนา - บ.หนองแสง			๑๑.๕๗๕										โครงข่าย ทช. ทับซ้อน

ลำดับที่	รหัสสายทาง	ชื่อสายทาง	ชั้นนทางในเขตเมืองหรือในเขตชุมชน (ชั้น)	ชั้นทางนอกเขตเมืองหรือนอกเขตชุมชน (ชั้น)	ระยะทาง	ผิวจราจรกว้าง (ม.)					รัศมีเขตทางจากศูนย์กลางถนน (ม.)	เขตทางกว้าง (ม.)	ปีที่ก่อสร้าง (พ.ศ.)	ลงทะเบียนเมื่อ (วัน/เดือน/ปี)	หมายเหตุ
						คสล.	ลาดยาง	ลูกรัง	ไหล่ทาง	ทางเท้า					
๗๓	สน.๓๐๙๐	บ.กุดจิก - บ.หนองแค			๑๐.๓๓๑	-	๕.๐๐	๗.๐๐	๑.๐๐	-	๕.๐๐	๑๐	๒๕๔๖-๒๕๖๐		ส่งลงทะเบียนแล้ว
๗๔	สน.๓๑๐๐	บ.ทรายมูล - บ.เจริญศิลป์			๑๓.๗๐๐										โครงข่าย ทช. ทับซ้อน
๗๕	สน.๓๒๗๑	บ.หนองไผ่ - บ.ก่อสำราญ			๔.๖๖๐										กำลังดำเนินการสำรวจ
๗๖	สน.๒๐๐๘	บ.ถ่อน - บ.นาคำ			๓.๗๐๐										กำลังดำเนินการสำรวจ
๗๗	สน.๒๐๑๕	แยกถนน บ.ดอนเขือง - บ.ตาลโกน			๒.๐๐๐										โครงข่าย ทช. ทับซ้อน
๗๘	สน.๒๐๑๙	บ.เปือย - บ.ทันสมัย			๑๑.๒๐๐										โครงข่าย ทช. ทับซ้อน
๗๙	สน.๒๐๒๖	แยกทางหลวง๒๐๙๑ - บ.หนองบัวแพ			๗.๐๐๐										โครงข่าย ทช. ทับซ้อน
๘๐	สน.๒๐๓๔	บ.โคกสว่าง - บ.หนองแสงน้อย			๑๔.๑๐๐										กำลังดำเนินการสำรวจ
๘๑	สน.๒๐๔๘	แยกทางหลวง๒๒ - บ.เหล่าใหญ่			๑.๐๐๔	-	๖.๐๐	-	๐.๕๐	-	๕.๕๐	๑๑	๒๕๔๓-๒๕๕๙		ส่งลงทะเบียนแล้ว
๘๒	สน.๓๑๐๘	บ.ง่อน - บ.โพนถ่อน			๘.๖๐๐										กำลังดำเนินการสำรวจ
๘๓	สน.๓๐๑๐	บ.เหล่าใหญ่ - บ.นาเตียง			๑๕.๙๗๑										โครงข่าย ทช. ทับซ้อน
๘๔	สน.๓๐๒๘	บ.ทันสมัย - บ.ท่าศิลา			๑๓.๓๖๔										โครงข่าย ทช. ทับซ้อน
๘๕	สน.๓๐๘๔	บ.หนองโจด - บ.นางัว			๑๕.๕๗๕										กำลังดำเนินการสำรวจ
๘๖	สน.๒๐๐๙	บ.ดงบัง - บ.โพธิ์ทอง			๒.๗๕๐										กำลังดำเนินการสำรวจ
๘๗	สน.๔๐๒๓	บ.นาจาร - บ.ห้วยหลัว			๑๓.๗๗๒										กำลังดำเนินการสำรวจ
๘๘	สน.๔๐๓๓	บ.นาดอกไม้ - บ.จำปาดง			๙.๙๐๐										โครงข่าย ทช. ทับซ้อน
๘๙	สน.๔๐๕๔	บ.สามแยกพิทักษ์ - บ.หนองทุ่ม			๒๑.๓๙๑										กำลังดำเนินการสำรวจ
๙๐	สน.๓๐๕๕	บ.เหล่าผักใส - บ.หนองทุ่ม			๒๓.๔๙๖										กำลังดำเนินการสำรวจ
๙๑	สน.๔๒๓๑	บ.ลือบอง - บ.ดงยาง			๑.๘๐๐										กำลังดำเนินการสำรวจ
๙๒	สน.๒๐๓๕	แยกทางหลวง๒๒๒๙ - บ.ดงเหนือ			๑๗.๒๗๔										โครงข่าย ทช. ทับซ้อน
๙๓	สน.๒๐๖๒	บ.โพนสมุทรชัย - บ.นาดูน			๕.๑๕๐										กำลังดำเนินการสำรวจ
๙๔	สน.๔๐๒๖	บ.แพด - บ.ท่างาม			๑๕.๒๕๘										กำลังดำเนินการสำรวจ
๙๕	สน.๓๒๖๔	บ.หนองพอกใหญ่ - บ.หว้าน			๑๓.๖๒๕										โครงข่าย ทช. ทับซ้อน
๙๖	สน.๒๐๔๗	บ.ดงบัง - บ.ดงแสนสุข			๖.๗๗๙										กำลังดำเนินการสำรวจ
๙๗	สน.๔๐๒๘	แยกทางหลางหมายเลข๒๐๙๒ - บ.มาย			๙.๙๖๘										กำลังดำเนินการสำรวจ
		รวม			๙๘๖.๙๕๒	๑๓๓.๐๐	๗๖๐.๑๙	๘๘.๙๒๓	๒๑.๕๐	๔.๕๐					

๑.๙.๕ สวนสาธารณะและแหล่งนันทนาการ

ตารางที่ ๑.๑๐.๕.๑ สวนสาธารณะ แหล่งนันทนาการ สถานที่ท่องเที่ยว และแหล่งเรียนรู้

ลำดับที่	ประเภท	ที่ตั้ง
๑.	สวนสาธารณะดอนขาม – ดอนลังกา (เนื้อที่ประมาณ ๖๐ ไร่)	- บริเวณหนองหาร อำเภอเมืองสกลนคร จังหวัดสกลนคร
๒.	สวนสาธารณะเฉลิมพระเกียรติ ๗๒ พรรษา (สวนบ้านธาตุ	- สี่แยกบ้านธาตุ อำเภอเมืองสกลนคร จังหวัดสกลนคร
๓.	อาคารการกีฬาแห่งประเทศไทย (กกท.)	- บริเวณประตูเมืองสกลนคร ติดกับสวนสาธารณะศูนย์ราชการ ถนนศูนย์ราชการ อำเภอเมืองสกลนคร จังหวัดสกลนคร
๔.	สนามกีฬากลางอำเภอสว่างแดนดิน	- บริเวณศูนย์ราชการอำเภอสว่างแดนดิน
๕.	พิพิธภัณฑ์ภูพาน	- บริเวณสวนสาธารณะเฉลิมพระเกียรติพระบาทสมเด็จพระเจ้าอยู่หัว ๘๐ พรรษา ถนนใสสว่าง
๖.	ท้องฟ้าจำลอง	- บริเวณสวนสาธารณะเฉลิมพระเกียรติพระบาทสมเด็จพระเจ้าอยู่หัว ๘๐ พรรษา ถนนใสสว่าง

๑.๙.๖ งานส่งเสริมคุณภาพชีวิต

ตารางที่ ๑.๙.๖.๑ งานส่งเสริมคุณภาพชีวิต

ลำดับที่	ประเภท	ที่ตั้ง
๑	ศูนย์แสดงและจำหน่ายสินค้าหนึ่งตำบลหนึ่งผลิตภัณฑ์ OTOP	- ข้างสำนักงานวัฒนธรรมจังหวัดสกลนคร ถนนสุขเกษม ตำบลธาตุเชิงชุม อำเภอเมืองสกลนคร จังหวัดสกลนคร
๒	โรงงานผลิตปุ๋ยอินทรีย์	- บ้านดอนหมู หมู่ที่ ๕ ตำบลงิ้วด่อน อำเภอเมืองสกลนคร จังหวัดสกลนคร

ส่วนที่ ๒

ยุทธศาสตร์ขององค์การบริหารส่วนจังหวัดสกลนคร

ส่วนที่ ๒

ยุทธศาสตร์การพัฒนาขององค์การบริหารส่วนจังหวัดสกลนคร

๑. ความสัมพันธ์ระหว่างแผนพัฒนาระดับมหภาค

๑.๑ ยุทธศาสตร์ชาติระยะ ๒๐ ปี (พ.ศ. ๒๕๖๑ - ๒๕๘๐)

วิสัยทัศน์

"ประเทศมีความมั่นคง มั่งคั่ง ยั่งยืน เป็นประเทศพัฒนาแล้ว ด้วยการพัฒนา ตามปรัชญาเศรษฐกิจพอเพียง"

สาระสำคัญ

๑. ความมั่นคง

๑.๑ การมีความมั่นคงปลอดภัย จากภัยและการเปลี่ยนแปลง ทั้งภายในประเทศและภายนอกประเทศในทุกระดับ ทั้งระดับประเทศ สังคม ชุมชน ครัวเรือน และปัจเจกบุคคล และมีความมั่นคงในทุกมิติ ทั้งมิติเศรษฐกิจ สังคม สิ่งแวดล้อม และการเมือง

๑.๒ ประเทศ มีความมั่นคงในเอกราชและอธิปไตยมีสถาบันชาติ ศาสนา พระมหากษัตริย์ที่เข้มแข็ง เป็นศูนย์กลางและเป็นที่ยึดเหนี่ยวจิตใจของประชาชน ระบบการเมืองที่มั่นคงเป็นกลไกที่นำไปสู่การบริหารประเทศที่ต่อเนื่องและโปร่งใสตามหลักธรรมาภิบาล

๑.๓ สังคม มีความปรองดองและความสามัคคี สามารถผนึกกำลังเพื่อพัฒนาประเทศ ชุมชนมีความเข้มแข็ง ครอบครัว มีความอบอุ่น

๑.๔ ประชาชน มีความมั่นคงในชีวิต มีงานและรายได้ที่มั่นคงพอเพียงกับการดำรงชีวิต มีที่อยู่อาศัยและความปลอดภัยในชีวิตทรัพย์สิน

๑.๕ ฐานทรัพยากรและสิ่งแวดล้อม ประชาชนมีความมั่นคงของอาหาร พลังงาน และน้ำ

๒. ความมั่งคั่ง

๒.๑ ประเทศไทยมีการขยายตัวของเศรษฐกิจ อย่างต่อเนื่องจนเข้าสู่กลุ่มประเทศรายได้สูง ความเหลื่อมล้ำของการพัฒนาลดลง ประชากรได้รับผลประโยชน์จากการพัฒนาอย่างเท่าเทียมกันมากขึ้น

๒.๒ เศรษฐกิจมีความสามารถในการแข่งขันสูง สามารถสร้างรายได้ทั้งจากภายในและภายนอกประเทศ สร้างฐานเศรษฐกิจและสังคมแห่งอนาคต และเป็นจุดสำคัญของการเชื่อมโยงในภูมิภาคทั้งการคมนาคมขนส่ง การผลิต การค้า การลงทุน และการทำธุรกิจ มีบทบาทสำคัญในระดับภูมิภาคและระดับโลก เกิดสายสัมพันธ์ทางเศรษฐกิจและการค้าอย่างมีพลัง

๒.๓ ความสมบูรณ์ในทุนที่จะสามารถสร้าง การพัฒนาต่อเนื่อง ได้แก่ ทุนมนุษย์ ทุนทางปัญญา ทุนทางการเงิน ทุนที่เป็นเครื่องมือเครื่องจักร ทุนทางสังคม และทุนทรัพยากรธรรมชาติและสิ่งแวดล้อม

๓. ความยั่งยืน

๓.๑ การพัฒนาที่สามารถสร้างความเจริญ รายได้ และคุณภาพชีวิตของประชาชนให้เพิ่มขึ้นอย่างต่อเนื่อง ซึ่งเป็นการเจริญเติบโตของเศรษฐกิจที่ไม่ใช้ทรัพยากรธรรมชาติเกินพอดี ไม่สร้างมลภาวะต่อสิ่งแวดล้อมจนเกินความสามารถในการรองรับและเยียวยาของระบบนิเวศน์

๓.๒ การผลิตและการบริโภคเป็นมิตรกับสิ่งแวดล้อม และสอดคล้องกับกฎระเบียบของประชาคมโลก ซึ่งเป็นที่ยอมรับร่วมกัน ความอุดมสมบูรณ์ของทรัพยากรธรรมชาติและสิ่งแวดล้อมมีคุณภาพดีขึ้น คนมีความรับผิดชอบต่อสังคม มีความเอื้ออาทร เสียสละเพื่อผลประโยชน์ส่วนรวม

๓.๓ มุ่งประโยชน์ส่วนรวมอย่างยั่งยืน ให้ความสำคัญกับการมีส่วนร่วมของประชาชนทุกภาคส่วนเพื่อการพัฒนาในทุกระดับอย่างสมดุล มีเสถียรภาพ และยั่งยืน

๓.๔ ประชาชนทุกภาคส่วนในสังคมยึดถือและปฏิบัติตามปรัชญาของเศรษฐกิจพอเพียง

ยุทธศาสตร์ มียุทธศาสตร์ในการดำเนินการ ๖ ยุทธศาสตร์ ดังนี้

ยุทธศาสตร์ที่ ๑ ด้านความมั่นคง

๑) เสริมสร้างความมั่นคงของสถาบันหลักของชาติ และการปกครองระบอบประชาธิปไตย อันมีพระมหากษัตริย์ทรงเป็นประมุข สร้างจิตสานึกของคนในชาติให้มีความจงรักภักดี และธำรงรักษาสถาบันชาติ ศาสนา พระมหากษัตริย์

๒) ปฏิรูปกลไกการบริหารประเทศ ขจัดคอร์รัปชั่น สร้างความเป็นธรรม ลดความเหลื่อมล้ำ กระจายอำนาจ และสร้างความเชื่อมั่นในกระบวนการยุติธรรม

๓) ป้องกันและแก้ไขการก่อความไม่สงบในจังหวัดชายแดนภาคใต้ เน้นเสริมสร้างกระบวนการสันติสุขและแนวทางสันติวิธี ขจัดความขัดแย้ง ลดความรุนแรง ตามแนวทาง “เข้าใจ เข้าถึง พัฒนา”

๔) บริหารจัดการความมั่นคงชายแดนและชายฝั่งทะเล โดยพัฒนาความร่วมมือเป็นหุ้นส่วนยุทธศาสตร์ความมั่นคงและการพัฒนาพื้นที่ชายแดนและชายฝั่งทะเล เสริมสร้างความสัมพันธ์ด้านวัฒนธรรม เร่งรัดจัดทำหลักเขตแดน แก้ไขปัญหาพื้นที่ทับซ้อน และปัญหาการลักลอบเข้าเมืองทั้งระบบ

๕) พัฒนาระบบ กลไก มาตรการและความร่วมมือระหว่างประเทศทุกระดับ รักษาดุลยภาพของความสัมพันธ์กับประเทศมหาอำนาจ เพื่อรักษาผลประโยชน์ของชาติ สามารถป้องกันและแก้ไขปัญหาภัยคุกคามข้ามชาติ ลดผลกระทบจากภัยก่อการร้าย และเสริมสร้างความมั่นคงทางเทคโนโลยีสารสนเทศและไซเบอร์

๖) พัฒนาเสริมสร้างศักยภาพการผนึกกำลังป้องกันประเทศและกองทัพ พัฒนาโครงสร้างกำลังและยุทโธปกรณ์ที่เหมาะสม พัฒนาระบบงานข่าวกรองให้มีประสิทธิภาพ พร้อมสร้างความร่วมมือกับประเทศเพื่อนบ้านและมิตรประเทศ รวมทั้งมีส่วนร่วมในการรักษาสันติภาพในกรอบสหประชาชาติ

๗) พัฒนาระบบการเตรียมพร้อมแห่งชาติ รักษาความมั่นคงของฐานทรัพยากรธรรมชาติ สิ่งแวดล้อม และการปกป้องรักษาผลประโยชน์แห่งชาติทางทะเล รวมทั้งเสริมสร้างความมั่นคงทางอาหาร พลังงาน และน้ำ

๘) ปรับกระบวนการทำงานของกลไกที่เกี่ยวข้องจากแนวดิ่งสู่แนวระนาบมากขึ้น กำหนดการบริหารจัดการที่ครบวงจรและยั่งยืน /พัฒนาปรับปรุงกฎหมายให้เอื้อต่อการดำเนินงาน และให้ความสำคัญกับการติดตามประเมินผลอย่างเป็นระบบ

ยุทธศาสตร์ที่ ๒ การสร้างความสามารถในการแข่งขัน

๑) สมรรถนะทางเศรษฐกิจ

- รักษาเสถียรภาพทางเศรษฐกิจและสร้างความเชื่อมั่น โดยดำเนินนโยบายการคลังและการเงินให้มีความสอดคล้องกัน รักษาวินัยการเงินการคลังและเสถียรภาพของอัตราแลกเปลี่ยน และสร้างความเชื่อมั่นในต่างประเทศ พัฒนาระบบการเงินของประเทศให้มีประสิทธิภาพและสามารถให้บริการประชาชนทุกระดับ เพื่อส่งเสริมความสามารถในการแข่งขันภาคธุรกิจ และโอกาสในการเข้าถึงแหล่งเงินทุนของประชาชน

- ส่งเสริมการค้าและการลงทุน ทั้งภาครัฐและเอกชน ให้สอดคล้องกับยุทธศาสตร์ประเทศและยุทธศาสตร์จังหวัดที่สะท้อนความต้องการและศักยภาพของพื้นที่ และให้อยู่บนการแข่งขันที่เป็นธรรม และมีความรับผิดชอบต่อสังคม

- พัฒนาประเทศสู่ความเป็นชาติการค้า โดยใช้ฐานเศรษฐกิจดิจิตอล และการพัฒนานวัตกรรม ปรับปรุงประสิทธิภาพการทำธุรกิจของผู้ประกอบการ ขจัดอุปสรรค และอำนวยความสะดวกทางด้านโครงสร้างและระบบ ด้านปัจจัยสนับสนุน และด้านบุคลากร

๒) พัฒนาภาคการผลิตและบริการ

ภาคเกษตร

- เสริมสร้างฐานการผลิตการเกษตรให้เข้มแข็งและยั่งยืน
- เพิ่มขีดความสามารถในการแข่งขันของภาคเกษตร

- ส่งเสริมเกษตรกรรายย่อยให้ปรับไปสู่รูปแบบเกษตรยั่งยืนที่เป็นมิตรกับสิ่งแวดล้อม และรวมกลุ่มเกษตรกรในการพัฒนาอาชีพ

- พัฒนาสินค้าเกษตรและอาหารที่มีศักยภาพในการแข่งขัน

ภาคอุตสาหกรรม

- พัฒนาอุตสาหกรรมศักยภาพ

ภาคบริการ

- สร้างรายได้จากการท่องเที่ยว
- ผลักดันประเทศไทยสู่การเป็นศูนย์กลางการให้บริการสุขภาพ
- ส่งเสริมธุรกิจบริการที่มีศักยภาพ

พัฒนาผู้ประกอบการ/เศรษฐกิจชุมชน

- พัฒนาทักษะและองค์ความรู้ของผู้ประกอบการไทย ในการสร้างสรรค์สินค้าและบริการรูปแบบใหม่ให้มีจุดเด่น เพื่อตอบสนองความต้องการของตลาด และก้าวทันต่อกระแสการเปลี่ยนแปลงของสังคมโลก ตลอดจนส่งเสริมสถาบันการศึกษาในท้องถิ่น ให้เป็นแหล่งรวบรวมและศึกษาเกี่ยวกับภูมิปัญญาชาวบ้านในการพัฒนาผลิตภัณฑ์ที่มีความเป็นเอกลักษณ์ และพัฒนาผลิตภัณฑ์ให้มีความหลากหลาย เพื่อสนองตอบผู้บริโภคทุกระดับ และรณรงค์ส่งเสริมประชาสัมพันธ์ให้ผู้ประกอบการเห็นความสำคัญในการสร้างเครื่องหมายการค้าของตนเอง และสร้างภาพลักษณ์สินค้าไทยให้เป็นที่ยอมรับของคนทั่วโลกสนับสนุนผู้ประกอบการเดิมให้สามารถปรับตัวและเตรียมความพร้อมสำหรับรูปแบบการดำเนินธุรกิจใหม่ ๆ และมาตรการทางการค้าในรูปแบบต่างๆ

- พัฒนาและยกระดับผลิตภาพแรงงาน เพื่อส่งเสริมขีดความสามารถในการแข่งขันของประเทศ

- พัฒนาวิสาหกิจขนาดกลางและขนาดย่อมสู่สากล ให้มีการรวมกลุ่มคลัสเตอร์ที่เข้มแข็ง เพื่อเป็นพลังขับเคลื่อนเศรษฐกิจไทยด้วยการพัฒนาปัจจัยแวดล้อมให้เอื้อต่อการดำเนินธุรกิจ และเสริมสร้างขีดความสามารถในการแข่งขันส่งเสริมการพัฒนาต่อยอดอุตสาหกรรมและบริการเพื่อเข้าสู่การเป็นศูนย์กลางการผลิตบริการและอุตสาหกรรมดิจิตอล

- ยกระดับศักยภาพของสินค้าหนึ่งตำบลหนึ่งผลิตภัณฑ์ (OTOP) ไทยให้ก้าวไกลสู่สากล

- พัฒนาวิสาหกิจชุมชนและสถาบันเกษตรกร เพื่อเสริมสร้างความเข้มแข็งของชุมชนและกลุ่มประชาชน/เกษตรกรในชุมชน ให้เป็นฐานรากสำคัญในการพัฒนาเศรษฐกิจและสังคม

การพัฒนาพื้นที่เศรษฐกิจพิเศษและเมือง

- เขตเศรษฐกิจพิเศษชายแดน พัฒนาเป็นฐานการผลิตใหม่ กระจายกิจกรรมเศรษฐกิจและความเจริญสู่ภูมิภาค สร้างความมั่นคงในพื้นที่ชายแดน เชื่อมโยงกับประเทศเพื่อนบ้านทั้งในด้านการผลิตร่วมและช่องทางการตลาดร่วมกัน

- พื้นที่เศรษฐกิจบริเวณชายฝั่งทะเลตะวันออก พัฒนาเป็นฐานการผลิตที่ใช้เทคโนโลยีสูงมีบริการทันสมัย ใช้ทรัพยากรอย่างประหยัด เป็นมิตรต่อสิ่งแวดล้อมและชุมชน

- พื้นที่เมืองศูนย์กลางความเจริญ พัฒนาเป็นเมืองที่มีประสิทธิภาพ ปลอดภัย และน่าอยู่ ใช้พลังงานและทรัพยากรอย่างประหยัด จัดการสิ่งแวดล้อมเมืองอย่างเหมาะสม รองรับกิจกรรมทางเศรษฐกิจที่มีอนาคต มีระบบรางเชื่อมโยงเมืองศูนย์กลางความเจริญทั่วประเทศ บริหารจัดการโดยองค์กรปกครองส่วนท้องถิ่นที่มีขีดความสามารถสูง

การลงทุนพัฒนาโครงสร้างพื้นฐาน

- ด้านการขนส่ง ปรับเปลี่ยนรูปแบบการขนส่งสินค้าทางถนนสู่การขนส่งที่ต้นทุนต่ำ รวมทั้งพัฒนาโครงสร้างพื้นฐานและสิ่งอำนวยความสะดวกในการเดินทางและขนส่งไปสู่เมืองศูนย์กลางของภูมิภาคทั่วประเทศ และเชื่อมโยงกับประเทศเพื่อนบ้าน และพัฒนาอุตสาหกรรมระบบราง และอุตสาหกรรมซ่อมบำรุงอากาศยานและการผลิตชิ้นส่วนอากาศยาน เพื่อสร้างฐานอุตสาหกรรมใหม่ของประเทศ

- ด้านความมั่นคงทางพลังงาน พัฒนาให้มีความมั่นคงในราคาที่เหมาะสม โดยกระจายประเภทของเชื้อเพลิง ส่งเสริมพลังงานทดแทนตามศักยภาพรายพื้นที่ อาศัยความก้าวหน้าทางเทคโนโลยีเพื่อเสริมสร้างศักยภาพด้านพลังงาน พึ่งพาตนเองได้อย่างยั่งยืน และนำไปสู่การสร้างอุตสาหกรรมที่จะเป็นฐานเศรษฐกิจใหม่ของประเทศ รวมทั้งเชื่อมโยงแหล่งพลังงานกับประเทศในอาเซียน

- ด้านระบบเทคโนโลยีสารสนเทศและการสื่อสาร (ICT) เน้นการพัฒนาโครงสร้างพื้นฐาน ICT ที่เป็นอินเทอร์เน็ตความเร็วสูงให้ทันสมัยและกระจายทั่วถึง พัฒนาบุคลากรให้มีความรู้ความสามารถและเชี่ยวชาญระดับมาตรฐานสากล เพิ่มขีดความสามารถของอุตสาหกรรม ICT และใช้ ICT ในการสร้างนวัตกรรมการบริการภาครัฐแบบบูรณาการ ประยุกต์ ICT เพื่อสร้างความเข้มแข็งของภาคการผลิต การศึกษา และพาณิชย์อิเล็กทรอนิกส์

- ด้านการวิจัยและพัฒนา เพิ่มสัดส่วนค่าใช้จ่ายวิจัยและพัฒนาไม่น้อยกว่าร้อยละ ๓ โดยมีสัดส่วนรัฐต่อเอกชน ๒๐:๘๐ สนับสนุนวิจัยที่มุ่งเป้าตอบสนองความต้องการในการพัฒนาประเทศ เพิ่มจำนวนบุคคลากรด้านวิจัยและพัฒนาเป็น ๗๐ คนต่อประชากร ๑๐,๐๐๐ คน

การเชื่อมโยงกับภูมิภาคและเศรษฐกิจโลก

- สร้างความเป็นหุ้นส่วนการพัฒนา กับประเทศในอนุภูมิภาค ภูมิภาค และนานาประเทศ ทั้งในระดับทวิภาคี และพหุภาคี เพื่อส่งเสริมความมั่นคง เพื่อสร้างความเจริญก้าวหน้าและลดความเหลื่อมล้ำอย่างยั่งยืนร่วมกัน

- ส่งเสริมให้ประเทศไทยเป็นฐานของการประกอบธุรกิจ การให้บริการทางการศึกษา การให้บริการด้านการเงิน การให้บริการด้านสุขภาพ การให้บริการด้านโลจิสติกส์ และการลงทุนเพื่อการวิจัยและพัฒนา รวมทั้งเป็นฐานความร่วมมือในเอเชีย

- ส่งเสริมและสนับสนุนการลงทุนและการดำเนินธุรกิจของนักลงทุนและผู้ประกอบการไทยในต่างประเทศ

- ส่งเสริมความร่วมมือกับภูมิภาคและนานาชาติ ในการสร้างความมั่นคงด้านพลังงาน ด้านอาหาร ด้านสิ่งแวดล้อม และการบริหารจัดการภัยพิบัติในรูปแบบต่าง ๆ รวมทั้งการป้องกันภัยในทุกรูปแบบ

- ส่งเสริมบทบาทการเป็นผู้ประสานประโยชน์ในการเชื่อมโยงและถ่วงดุลระหว่างกลุ่มอำนาจต่างๆ และแก้ไขปัญหาความแตกต่างทางเศรษฐกิจของประเทศในภูมิภาค โดยการดำรงความสัมพันธ์ที่ดีกับประเทศและองค์กรระหว่างประเทศทั้งในและนอกภูมิภาคอย่างต่อเนื่อง บนหลักของการรักษาดุลยภาพของการปฏิสัมพันธ์กับกลุ่มมหาอำนาจต่างๆ

- เพิ่มบทบาทและการมีส่วนร่วมของไทยในองค์การระหว่างประเทศ ในการผลักดันการพัฒนาในอนุภูมิภาคและภูมิภาค รวมทั้งประเทศกำลังพัฒนาในภูมิภาคอื่น ๆ และให้ความช่วยเหลือทั้งในด้านการเงินและทางเทคนิคกับประเทศกำลังพัฒนาในการพัฒนาด้านความเชื่อมโยงทางเศรษฐกิจสังคมและการพัฒนาทุนมนุษย์

- สนับสนุนการเปิดเสรีทางการค้า ทั้งในระดับทวิภาคี ภูมิภาค และพหุภาคี และส่งเสริมการค้ากับกลุ่มประเทศกำลังพัฒนาในภูมิภาคเดียวกัน (Intra-Regional Trade) มากขึ้น เร่งรัดการใช้ประโยชน์จากข้อตกลงที่มีผลบังคับใช้แล้ว ตลอดจนใช้โอกาสจากการเปิดเสรีการค้าและการลงทุน รวมทั้งวางแนวทางป้องกันผลกระทบที่อาจเกิดขึ้น

- สร้างองค์ความรู้ด้านการต่างประเทศ และให้ความรู้ความเข้าใจด้านการต่างประเทศและผลประโยชน์ที่มีต่อการพัฒนาประเทศต่อภาคส่วนต่าง ๆ และสาธารณชนไทย รวมทั้งดำเนินการเชิงรุกในการสร้างความเข้าใจ ความเชื่อมั่น และภาพลักษณ์ที่ดีและศักยภาพทางเศรษฐกิจ และด้านอื่นๆ ของประเทศไทย

ยุทธศาสตร์ที่ ๓ การพัฒนาและเสริมสร้างศักยภาพทรัพยากรมนุษย์

๑) การพัฒนาศักยภาพคนตลอดช่วงชีวิตให้สนับสนุนการเจริญเติบโตของประเทศ โดยพัฒนาเริ่มตั้งแต่ในครรภ์และต่อเนื่องไปตลอดช่วงชีวิต ได้แก่ (๑) ช่วงการตั้งครรภ์/ แรกเกิด /ปฐมวัย (๒) วัยเรียน (๓) วัยรุ่น/นักศึกษา (๔) วัยแรงงาน และ (๕) วัยผู้สูงอายุ

๒) การยกระดับคุณภาพการศึกษาและการเรียนรู้ให้มีคุณภาพ เท่าเทียม และทั่วถึงโดยการปฏิรูปโครงสร้างและระบบบริหารจัดการการศึกษาในทุกระดับ การเข้าถึงการศึกษาอย่างเท่าเทียมและทั่วถึง และการยกระดับสถาบันการศึกษาในสาขาที่มีความเชี่ยวชาญสู่ความเป็นเลิศ ปฏิรูประบบการคลัง ด้านการศึกษาเพื่อเพิ่มคุณภาพและประสิทธิภาพการจัดการศึกษา ส่งเสริมการมีส่วนร่วมจากภาคเอกชนในการจัดการศึกษา ปรับระบบการผลิตและพัฒนาครูผู้สอน พัฒนาระบบการประเมินและการรับรองคุณภาพ รวมทั้งให้มีการปฏิรูประบบการเรียนรู้

๓) การสร้างเสริมให้คนมีสุขภาวะที่ดี โดยมุ่งเน้นการป้องกันและควบคุมปัจจัยที่คุกคามสุขภาพ การพัฒนาสภาพแวดล้อมที่เอื้อต่อสุขภาพ การส่งเสริมรูปแบบการดำเนินชีวิตที่สนับสนุนการมีสุขภาพกายและจิตที่ดี สร้างและเผยแพร่ความรู้ด้านสุขภาพเพื่อนำไปสู่การปรับเปลี่ยนพฤติกรรมสุขภาพ พัฒนารูปแบบการกีฬาเพื่อสุขภาพที่เหมาะสมกับแต่ละช่วงวัย

๔) การสร้างความอยู่ดีมีสุขของครอบครัวไทย เสริมสร้างศักยภาพและบทบาทหน้าที่ของสถาบันครอบครัวในการบ่มเพาะ วางรากฐานการพัฒนาจิตใจให้เข้มแข็ง มีคุณธรรม จริยธรรม ความซื่อสัตย์ สุจริต จิตสำนึกสาธารณะ ควบคู่ไปกับการสร้างค่านิยมหลักของไทยให้สมาชิกในครอบครัว สร้างความอบอุ่นและมั่นคงให้สมาชิกในครอบครัว

ยุทธศาสตร์ที่ ๔ การสร้างโอกาสและความเสมอภาคทางสังคม

๑) การสร้างความมั่นคงและการลดความเหลื่อมล้ำทางด้านเศรษฐกิจและสังคม โดยสร้างความมั่นคงทางด้านรายได้และการออม กระจายทรัพยากรให้ทั่วถึงเป็นธรรมทั้งในด้านบริการสาธารณะขั้นพื้นฐาน ฐานทรัพยากรต่างๆ โดยเฉพาะ ในกลุ่มผู้มีรายได้น้อยและกลุ่มด้อยโอกาส ความเป็นธรรมในการเข้าถึงกระบวนการยุติธรรม

๒) การพัฒนาระบบบริการและระบบบริหารจัดการสุขภาพ บูรณาการระบบหลักประกันสุขภาพภาครัฐ ๓ กองทุน เพื่อให้เกิดความเป็นเอกภาพในการบริหารจัดการ และลดความเหลื่อมล้ำในระบบหลักประกันสุขภาพ การส่งเสริมการอภิบาลระบบสุขภาพในลักษณะเครือข่าย รวมทั้งการพัฒนารูปแบบการกีฬาเพื่อสุขภาพ

๓) การสร้างสภาพแวดล้อมและนวัตกรรมที่เอื้อต่อการดำรงชีวิตในสังคมสูงวัย โดยเตรียมการด้านโครงสร้างพื้นฐานและสิ่งแวดล้อมที่เอื้อต่อผู้สูงอายุและผู้ด้อยโอกาส

๔) การสร้างความเข้มแข็งของสถาบันทางสังคมและทุนทางวัฒนธรรมและความเข้มแข็งของชุมชน โดยการฟื้นฟูบทบาทสถาบันศาสนา การธำรงรักษาวัฒนธรรมและขนบธรรมเนียมประเพณีเพื่อเป็นฐานรากที่เข้มแข็งในสังคม ตลอดจนการเสริมสร้างความเข้มแข็งของชุมชนเพื่อให้ชุมชนสามารถจัดการตนเองได้อย่างยั่งยืน

๕) พัฒนาการสื่อสารมวลชนให้เป็นกลไกในการสนับสนุนการพัฒนา ส่งเสริมจรรยาบรรณของสื่อมวลชน มีการปรับปรุงระบบตรวจสอบสื่อ มีการกำหนดบทลงโทษ และพัฒนาภาคประชาชนให้มีความรู้เท่าทันสื่อโดยเฉพาะสื่อออนไลน์

ยุทธศาสตร์ที่ ๕ การสร้างการเติบโตบนคุณภาพชีวิตที่เป็นมิตรต่อสิ่งแวดล้อม

๑) จัดระบบอนุรักษ์ ฟื้นฟูและป้องกันการทำลายทรัพยากรธรรมชาติ

- ปกป้องรักษาและฟื้นฟูทรัพยากรป่าไม้ ดำเนินการปราบปรามและป้องกันการบุกรุกทำลายป่าอย่างเข้มงวด

- ส่งเสริมการปลูกป่าเศรษฐกิจ บริหารจัดการการใช้ประโยชน์ที่ดินในพื้นที่ป่าไม้บนพื้นฐานให้คนและชุมชนสามารถอยู่กับป่าได้ และส่งเสริมแนวทางประเมินมูลค่าการให้บริการของระบบนิเวศและการสร้างรายได้จากการอนุรักษ์

- วางระบบป้องกันการกัดเซาะชายฝั่ง
- เสริมสร้างความเข้มแข็งและความร่วมมือในภูมิภาคอาเซียนด้านการจัดการทรัพยากรธรรมชาติและสิ่งแวดล้อมอย่างยั่งยืน

๒) วางระบบบริหารจัดการน้ำให้มีประสิทธิภาพ

- เน้นการปรับระบบการบริหารจัดการอุทกภัยอย่างบูรณาการ ให้มีแหล่งกักเก็บน้ำต้นทุนและแหล่งชะลอน้ำที่เพียงพอ เพิ่มขีดความสามารถในการเก็บกักน้ำและเพิ่มประสิทธิภาพการระบายน้ำและการผันน้ำ และการพัฒนาคลังข้อมูลระบบพยากรณ์ และการเตือนภัย และแผนงานเผชิญเหตุเฉพาะพื้นที่ตลอดจนการปรับปรุงองค์กรและกฎหมาย รวมทั้งการสร้างการมีส่วนร่วมในการบริหารจัดการน้ำ
- พัฒนาและใช้พลังงานที่เป็นมิตรกับสิ่งแวดล้อม
- ลดการปล่อยก๊าซเรือนกระจก
- เพิ่มประสิทธิภาพการใช้พลังงาน ส่งเสริมการผลิตพลังงานสะอาด
- กำหนดกฎระเบียบ และสร้างกลไกให้ทุกภาคส่วนใช้พลังงานอย่างมีประสิทธิภาพ
- สร้างความรู้ความเข้าใจให้กับประชาชนเกี่ยวกับการพัฒนาและการประหยัดพลังงานอย่างถูกต้องและต่อเนื่อง

๓) พัฒนาเมืองอุตสาหกรรมเชิงนิเวศและเมืองที่เป็นมิตรกับสิ่งแวดล้อม

- พัฒนาพื้นที่อุตสาหกรรมหนาแน่นให้เป็นเมืองอุตสาหกรรมนิเวศต้นแบบ และบรรจุให้เป็นแผนพัฒนาของจังหวัดและพื้นที่
- สนับสนุนและผลักดันให้โรงงานปฏิบัติสู่อุตสาหกรรมสีเขียว และปรับกฎระเบียบให้เอื้อต่อการพัฒนา
- เพิ่มศักยภาพเมืองด้านสิ่งแวดล้อมอย่างมีส่วนร่วม โดยเฉพาะในการเพิ่มประสิทธิภาพการจัดการของเสีย
- เพิ่มพื้นที่สีเขียวเพื่อเป็นแหล่งดูดซับมลพิษและเก็บกักคาร์บอน
- พัฒนาพื้นที่เพื่อเชื่อมโยงโอกาสจากอาเซียน ในการพัฒนาเมืองที่เป็นมิตรกับสิ่งแวดล้อมอย่างสมดุลและยั่งยืน

๔) การร่วมลดปัญหาโลกร้อนและปรับตัวให้พร้อมรับการเปลี่ยนแปลงสภาพภูมิอากาศ

- ลดการก่อก๊าซเรือนกระจก
- เพิ่มขีดความสามารถในการปรับตัวต่อการเปลี่ยนแปลงสภาพภูมิอากาศ
- ส่งเสริมการผลิตและบริโภคที่เป็นมิตรกับสิ่งแวดล้อม
- ป้องกัน เฝ้าระวังและเตือนภัยพิบัติทางธรรมชาติ ส่งเสริมการทำแผนบริหารความต่อเนื่องของธุรกิจ

๕) ใช้เครื่องมือทางเศรษฐศาสตร์และนโยบายการคลังเพื่อสิ่งแวดล้อม

- จัดให้มีภาษีและค่าธรรมเนียมสำหรับผลิตภัณฑ์ที่ก่อให้เกิดผลกระทบสิ่งแวดล้อม และค่าธรรมเนียมการจัดการมลพิษ การวางเงินประกันความเสี่ยงหรือความเสียหายต่อสิ่งแวดล้อม
- ปรับปรุงโครงสร้างภาษีเพื่อส่งเสริมการประหยัดพลังงาน การใช้พลังงานทางเลือกและอนุรักษ์สิ่งแวดล้อม
- ส่งเสริมการจัดซื้อจัดจ้างที่เป็นมิตรกับสิ่งแวดล้อม รวมทั้งการปรับปรุงระบบโครงสร้าง องค์กร กลไก กระบวนการยุติธรรม และกฎหมายในการบริหารจัดการทรัพยากร ธรรมชาติและสิ่งแวดล้อมให้ทันสมัยและมีประสิทธิภาพ เน้นหลักการกระจายอำนาจให้กับท้องถิ่นและการมีส่วนร่วมของประชาชน

ยุทธศาสตร์ที่ ๖ การปรับสมดุลและพัฒนาระบบการบริหารจัดการภาครัฐ

๑) การปรับปรุงการบริหารจัดการรายได้และรายจ่ายของภาครัฐ

- ปฏิรูประบบภาษีทั้งระบบ เพื่อเพิ่มรายได้ของภาครัฐและเป็นเครื่องมือในการเพิ่มขีดความสามารถในการแข่งขันและลดความเหลื่อมล้ำ

- ปฏิรูประบบการใช้จ่ายงบประมาณให้เกิดประสิทธิภาพและประสิทธิผล จัดให้มีกฎหมายที่เป็นกรอบในการบริหารการเงินการคลังภาครัฐ มีการจัดทำงบประมาณระยะปานกลางและระยะยาว เพื่อสนับสนุนการขับเคลื่อนนโยบายตามยุทธศาสตร์ชาติและแผนพัฒนาประเทศ

- มุ่งเน้นการจัดทำงบประมาณโดยยึดพื้นที่และประเด็นวาระการพัฒนาเป็นตัวตั้ง และให้ประชาชนเข้ามามีส่วนร่วมในกระบวนการจัดทำงบประมาณได้มากขึ้น

๒) ปรับปรุงบทบาท ภารกิจ และโครงสร้างของหน่วยงานภาครัฐ

- ทบทวนบทบาทภารกิจของหน่วยงานภาครัฐให้มีความเหมาะสม ถ่ายโอนงานให้ภาคส่วนอื่น เพิ่มประสิทธิภาพ ผลิตภาพในการปฏิบัติราชการ และสร้างความโปร่งใสในการปฏิบัติราชการ

- พัฒนาให้หน่วยงานภาครัฐเป็นองค์กรแห่งการเรียนรู้ เปิดโอกาสให้ประชาชนเข้ามามีส่วนร่วมในการดำเนินงานของหน่วยงานภาครัฐ ตอบสนองความต้องการของประชาชนตามหลักการบริหารกิจการบ้านเมืองที่ดีเพื่อสร้างความเชื่อมั่นศรัทธาในการบริหารราชการแผ่นดิน

๓) การวางระบบบริหารงานราชการแบบบูรณาการ

- พัฒนารูปแบบและวิธีการทางานของภาครัฐในระดับต่างๆ ระหว่างราชการบริหารส่วนกลาง ส่วนภูมิภาค และส่วนท้องถิ่น โดยเน้นการยึดพื้นที่เป็นหลัก และปรับปรุงการจัดสรรงบประมาณให้เป็นแบบยึดพื้นที่เป็นตัวตั้ง รวมทั้งวางเงื่อนไขการจัดสรรงบประมาณให้กระทรวง/กรม ต้องสนับสนุนการขับเคลื่อนแผนพัฒนาจังหวัด/กลุ่มจังหวัดในสัดส่วนวงเงินงบประมาณที่เหมาะสม

๔) การพัฒนาระบบบริหารจัดการกำลังคนและพัฒนาบุคลากรภาครัฐ

- วางแผนกำลังคนเชิงยุทธศาสตร์ ให้มีความเหมาะสม ไม่เป็นภาระต่องบประมาณประเทศ

- สรรหา และจูงใจให้คนรุ่นใหม่ที่มีขีดสมรรถนะสูงเข้ามาสู่ระบบราชการไทย สนับสนุนให้มีการแลกเปลี่ยนบุคลากรระหว่างภาครัฐและภาคเอกชน

- เสริมสร้างระบบคุณธรรมและวางมาตรการที่เหมาะสมในการแต่งตั้ง โยกย้าย

๕) การต่อต้านการทุจริตและประพฤติมิชอบ

- ส่งเสริมสนับสนุนให้ภาคีองค์กรภาคเอกชน ภาคประชาสังคม ชุมชนและประชาชนและเครือข่ายต่างๆ สอดส่องเฝ้าระวัง ตรวจสอบ หรือต่อต้านการทุจริตและประพฤติ มิชอบของบุคลากรภาครัฐ วางมาตรการคุ้มครองพยานและผู้ที่เกี่ยวข้อง

- พัฒนาระบบตรวจสอบสาธารณะและผู้ตรวจสอบอิสระจากภายนอก ที่ผ่านการฝึกอบรมเข้ามาดำเนินการตรวจสอบการจัดซื้อจัดจ้างของทางราชการ

๖) การพัฒนาระบบการให้บริการประชาชนของหน่วยงานภาครัฐ

- พัฒนางานบริการของภาครัฐสู่ความเป็นเลิศ เพื่อสนองตอบความต้องการของผู้รับบริการ

- พัฒนาศูนย์กลางการให้บริการด้วยระบบ e-service และการจัดทา web-portal จัดทำฐานข้อมูลงานบริการที่มีประสิทธิภาพ ให้ประชาชนเข้าถึงการให้บริการของรัฐได้โดยสะดวก

- ยกระดับประสิทธิภาพการให้บริการ การบริการ online ผ่านทางเว็บไซต์ โทรศัพท์มือถือ

๗) การปรับปรุงแก้ไข กฎหมาย และระเบียบ ข้อบังคับที่ล้าสมัย

- การปรับปรุงกฎหมาย ระเบียบ และข้อบังคับให้เอื้ออำนวยต่อการบริหารราชการแผ่นดิน การประกอบธุรกิจ ข้อตกลงระหว่างประเทศและการแข่งขันระหว่างประเทศ เพิ่มศักยภาพหน่วยงานภาครัฐที่มีหน้าที่ให้ความเห็นทางกฎหมายให้สามารถปฏิบัติงาน ได้อย่างรวดเร็ว สามารถให้ความช่วยเหลือภาคเอกชนและประชาชนได้

๑.๒ แผนพัฒนาเศรษฐกิจและสังคมแห่งชาติ ฉบับที่ ๑๒

กรอบวิสัยทัศน์แผนพัฒนาเศรษฐกิจและสังคมแห่งชาติ ฉบับที่ ๑๒

จากสถานะของประเทศและบริบทการเปลี่ยนแปลงต่าง ๆ ที่ประเทศกำลังประสบอยู่ ทำให้การกำหนดวิสัยทัศน์แผนพัฒนาฯ ฉบับที่ ๑๒ ยังคงมีความต่อเนื่องจากวิสัยทัศน์แผนพัฒนาฯ ฉบับที่ ๑๑ และกรอบหลักการของการวางแผนที่น้อมนำและประยุกต์ใช้หลักปรัชญาของเศรษฐกิจพอเพียง ยึดคนเป็นศูนย์กลางของการพัฒนาอย่างมีส่วนร่วม การพัฒนาที่ยึดหลักสมดุล ยั่งยืน โดยวิสัยทัศน์ของการพัฒนาในแผนพัฒนาฯ ฉบับที่ ๑๒ ต้องให้ความสำคัญกับการกำหนดทิศทางการพัฒนาที่มุ่งสู่การเปลี่ยนผ่านประเทศไทยจากประเทศที่มีรายได้ปานกลางไปสู่ประเทศที่มีรายได้สูง มีความมั่นคง และยั่งยืน สังคมอยู่ร่วมกันอย่างมีความสุข และนำไปสู่การบรรลุวิสัยทัศน์ระยะยาว " มั่นคง มั่งคั่ง ยั่งยืน " ของประเทศ

การกำหนดตำแหน่งทางยุทธศาสตร์ของประเทศ (Country Strategic Positioning)

เป็นการกำหนดตำแหน่งทางยุทธศาสตร์ของประเทศที่สอดคล้องกับยุทธศาสตร์ชาติที่ สศช. ได้จัดทำขึ้น "ประเทศไทยเป็นประเทศรายได้สูงที่มีการกระจายรายได้อย่างเป็นธรรม เป็นศูนย์กลางด้านการขนส่งและโลจิสติกส์ของภูมิภาคสู่ความเป็นชาติการค้าและบริการ (Trading and Service Nation) เป็นแหล่งผลิตสินค้าเกษตรอินทรีย์และเกษตรปลอดภัย แหล่งอุตสาหกรรมสร้างสรรค์และมีนวัตกรรมสูงที่เป็นมิตรต่อสิ่งแวดล้อม

เป้าหมาย

๑) การหลุดพ้นจากกับดักประเทศรายได้ปานกลางสู่รายได้สูง

๑.๑) เศรษฐกิจขยายตัวเฉลี่ยไม่ต่ำกว่าร้อยละ ๕.๐

๑.๒) ผลิตภัณฑ์มวลรวมในประเทศต่อหัว (GDP Per Capita) และรายได้ประชาชาติต่อหัว (GNP Per Capita) ณ สิ้นแผนพัฒนาฯ ฉบับที่ ๑๒ ในปี ๒๕๖๔ เพิ่มขึ้นเป็น ๓๑๗,๐๕๑ บาท (๙,๓๒๕ ดอลลาร์ สรอ.) และ ๓๐๑,๑๙๙ บาท (๘,๘๕๙ ดอลลาร์ สรอ.) ต่อคนต่อปี

๑.๓) ผลิตภาพการผลิตเพิ่มขึ้นไม่ต่ำกว่าเฉลี่ยร้อยละ ๒.๕ ต่อปี

๑.๔) การลงทุนรวมขยายตัวไม่ต่ำกว่าเฉลี่ยร้อยละ ๘.๐ (การขยายตัวของการลงทุนภาครัฐไม่ต่ำกว่าร้อยละ ๑๐.๐ และการลงทุนของภาคเอกชนขยายตัวไม่ต่ำกว่าเฉลี่ยร้อยละ ๗.๕ ในขณะที่ปริมาณการส่งออกขยายตัวเฉลี่ยไม่ต่ำกว่าร้อยละ ๔.๐ ต่อปี)

๒) การพัฒนาศักยภาพคนให้สนับสนุนการเจริญเติบโตของประเทศและการสร้างสังคมสูงวัยอย่างมีคุณภาพ

๒.๑) ประชาชนทุกช่วงวัยมีความมั่นคงทางด้านเศรษฐกิจและสังคม (Socio-Economic Security) และมีคุณภาพชีวิตที่ดีขึ้น

๒.๒) การศึกษาและการเรียนรู้ได้รับการพัฒนาคุณภาพ

๒.๓) สถาบันทางสังคมมีความเข้มแข็งเป็นฐานรากที่เอื้อต่อการพัฒนาคน

๓) การลดความเหลื่อมล้ำในสังคม

๓.๑) การกระจายรายได้มีความเท่าเทียมกันมากขึ้น

๓.๒) บริการทางสังคมมีคุณภาพและมีการกระจายอย่างทั่วถึง

๔) การสร้างการเจริญเติบโตทางเศรษฐกิจและสังคมที่เป็นมิตรกับสิ่งแวดล้อม

๔.๑) รักษาความมั่นคงของฐานทรัพยากร สร้างสมดุลระหว่างการอนุรักษ์และการใช้ประโยชน์อย่างยั่งยืนและเป็นธรรม

๔.๒) ขับเคลื่อนประเทศสู่เศรษฐกิจและสังคมที่เป็นมิตรต่อสิ่งแวดล้อม

๔.๓) เพิ่มขีดความสามารถในการรับมือภัยพิบัติและการเปลี่ยนแปลงสภาพภูมิอากาศ

๔.๔) เพิ่มประสิทธิภาพและเสริมสร้างธรรมาภิบาลในจัดการทรัพยากรธรรมชาติและสิ่งแวดล้อม

๔.๕) มีการบริหารจัดการน้ำให้สมดุลระหว่างการอุปสงค์และอุปทานของน้ำ

๕) การบริหารราชการแผ่นดินที่มีประสิทธิภาพ

๕.๑) การบริหารงานภาครัฐที่โปร่งใส เป็นธรรม มีประสิทธิภาพ และมีส่วนร่วม

๕.๒) ขจัดการทุจริตคอร์รัปชั่น

๕.๓) มีการกระจายอำนาจที่เหมาะสม

แนวทางการพัฒนา

๑) การยกระดับศักยภาพการแข่งขันและการหลุดพ้นกับดักรายได้ปานกลางสู่รายได้สูง

๑.๑) การส่งเสริมด้านการวิจัยและพัฒนา พัฒนาสภาวะแวดล้อมของการพัฒนาวิทยาศาสตร์ เทคโนโลยี วิจัย และนวัตกรรม ทั้งด้านการลงทุนในการวิจัยและพัฒนา ด้านบุคลากรวิจัย ด้านโครงสร้างพื้นฐาน และด้านการบริหารจัดการ รวมทั้งสนับสนุนและผลักดันให้ผู้ประกอบการมีบทบาทหลักด้านเทคโนโลยีและนวัตกรรม ตลอดจนผลักดันงานวิจัยและพัฒนาให้ใช้ประโยชน์อย่างแท้จริงทั้งเชิงพาณิชย์และสาธารณะโดยให้ความคุ้มครองทรัพย์สินทางปัญญา

๑.๒) การพัฒนาผลิตภาพแรงงาน สร้างความร่วมมือระหว่างภาครัฐและภาคเอกชนในการพัฒนากำลังคนและแรงงานให้มีทักษะความรู้และสมรรถนะที่สอดคล้องกับความต้องการของตลาดและรองรับการเปิดเสรีของประชาคมอาเซียน โดยยกระดับและพัฒนาสมรรถนะแรงงานไทยด้วยเทคโนโลยี เร่งรัดให้แรงงานทั้งระบบมีการเรียนรู้ขั้นพื้นฐานเพื่อสามารถแข่งขันในตลาดแรงงานได้ สนับสนุนให้แรงงานและปัจจัยการผลิตมีความยืดหยุ่นในการเคลื่อนย้ายระหว่างสาขาการผลิตและระหว่างพื้นที่การผลิต เพื่อให้แรงงานสามารถเคลื่อนย้ายไปสู่สาขาการผลิตที่มีผลิตภาพการผลิตสูงสุด และสนับสนุนให้ผู้ประกอบการในภาคอุตสาหกรรมและบริการจัดทำกรอบคุณวุฒิวิชาชีพและมาตรฐานฝีมือแรงงานให้เป็นมาตรฐานที่เชื่อมโยงกันเพื่อยกระดับทักษะของแรงงานไทย

๑.๓) การส่งเสริมผู้ประกอบการที่เข้มแข็งและพาณิชย์ดิจิตอล พัฒนาขีดความสามารถของผู้ประกอบการให้มีความยืดหยุ่น สามารถปรับตัวและดำเนินธุรกิจท่ามกลางการดำเนินนโยบายและมาตรการการกีดกันทางการค้าในรูปแบบต่างๆ เพิ่มสัดส่วนความเป็นเจ้าของของคนไทยและสนับสนุนให้มีการขยายตลาดที่มี แบรนด์สินค้าและช่องทางการตลาดที่เป็นของตนเองมากขึ้น ตลอดจนพัฒนาต่อยอดอุตสาหกรรมและบริการเพื่อเข้าสู่การเป็นศูนย์กลางการผลิต บริการ และอุตสาหกรรมดิจิตอล

๑.๔) การลงทุนโครงสร้างพื้นฐาน เร่งลงทุนและพัฒนาโครงสร้างพื้นฐานด้านการคมนาคมขนส่งเพื่อเชื่อมโยงพื้นที่เศรษฐกิจในประเทศและต่างประเทศ ทั้งการพัฒนาและปรับปรุงโครงข่ายรถไฟให้เป็นโครงข่ายหลักในการเดินทางและขนส่งของประเทศ พัฒนาโครงข่ายระบบขนส่งสาธารณะและโครงข่ายทางหลวงพิเศษระหว่างเมือง ขยายขีดความสามารถของท่าอากาศยานหลักของประเทศ พัฒนาท่าเรือที่มีศักยภาพให้เป็นท่าเรืออิเล็กทรอนิกส์เต็มรูปแบบ รวมทั้งพัฒนาและปรับปรุงระบบโทรคมนาคมของประเทศ ตลอดจนสนับสนุนการพัฒนาด้านอุตสาหกรรมที่เกิดจากลงทุนด้านโครงสร้างพื้นฐาน เช่น อุตสาหกรรมซ่อมบำรุงและผลิตชิ้นส่วนอากาศยาน และอุตสาหกรรมระบบราง เป็นต้น เพื่อสร้างโอกาสทางเศรษฐกิจให้กับประเทศในการเป็นฐานการผลิตในภูมิภาคอาเซียน

๑.๕) การปรับโครงสร้างการผลิต ปรับโครงสร้างการผลิตภาคเกษตร โดยการปรับเปลี่ยนจากการผลิตสินค้าเกษตรขั้นปฐม เป็นสินค้าเกษตรแปรรูปที่มีมูลค่าสูงมีคุณภาพและมาตรฐานสากล สามารถสร้างความเชื่อมโยงทางด้านวัตถุดิบกับประเทศเพื่อนบ้านและลดระดับการผลิตสินค้าขั้นปฐมที่สูญเสียขีดความสามารถในการแข่งขันลงสู่ระดับที่จำเป็นสำหรับการสร้างความมั่นคงทางด้านอาหารและพลังงาน จัดระบบการผลิตให้สอดคล้องกับศักยภาพพื้นที่และความต้องการของตลาดตั้งแต่ต้นน้ำถึงปลายน้ำทั้งด้านกายภาพและเศรษฐกิจ รวมทั้งส่งเสริมการรวมกลุ่มทางการเกษตรจากกิจการเจ้าของคนเดียวเป็นการประกอบการในลักษณะสหกรณ์ ห้างหุ้นส่วน และบริษัทเพื่อให้เกิดการประหยัดจากขนาด พิจารณาพันธุ์พืชที่เหมาะสมกับศักยภาพของพื้นที่และแหล่งน้ำ ใช้เทคโนโลยีการผลิตในระดับที่เหมาะสม ใช้กลไกตลาดในการป้องกันความเสี่ยง ตลอดจนส่งเสริมและเร่งขยายผลแนวคิดการทำการเกษตรตามหลักปรัชญาของเศรษฐกิจพอเพียง และระบบเกษตรกรรมยั่งยืน

ปรับโครงสร้างการผลิตภาคบริการโดยเร่งพัฒนาระบบคมนาคมขนส่งให้เกิดความเชื่อมโยงกันเป็นโครงข่ายทั้งทางบก ทางน้ำ และทางอากาศ เร่งพัฒนาท่าเทียบเรือขนาดใหญ่เพื่อรองรับการเติบโตของการท่องเที่ยวทางทะเล ปรับปรุงแก้ไขกฎหมายที่เกี่ยวข้องกับการท่องเที่ยวให้ครอบคลุมและทันสมัยทั้งการควบคุมกิจกรรมต่างๆ เกี่ยวกับการท่องเที่ยวและส่งเสริมการท่องเที่ยวและกำหนดและจัดทำกฎหมายเพื่อยกระดับมาตรฐานการท่องเที่ยวของไทยสู่สากลและรองรับการพัฒนาการท่องเที่ยวให้สามารถแข่งขันได้ในระดับนานาชาติ รวมทั้งส่งเสริมการพัฒนาเชิงพื้นที่ในลักษณะกลุ่มคลัสเตอร์ท่องเที่ยว โดยสนับสนุนการพัฒนาด้านการท่องเที่ยวของพื้นที่ที่มีความเชื่อมโยงทั้งทางกายภาพ วิถีชีวิต/วัฒนธรรมท้องถิ่น และกิจกรรมการท่องเที่ยว ตลอดจนส่งเสริมการสร้างความเชื่อมโยงด้านการท่องเที่ยวในภูมิภาคอาเซียน ทั้งประเทศที่มีพรมแดนติดกันและประเทศที่มีโครงข่ายคมนาคมขนส่งเชื่อมโยงกันเพื่อให้เกิดการพัฒนาแบบองค์รวมทั้งระบบ

พัฒนาต่อยอดอุตสาหกรรมอนาคตเพื่อเป็นแหล่งการถ่ายทอดเทคโนโลยี เชื่อมโยงการผลิตกับอุตสาหกรรมที่เป็นฐานรายได้ประเทศ และเป็นกลไกการขับเคลื่อนเศรษฐกิจไทยให้เข้าสู่การเป็นศูนย์กลางการผลิตและบริการทั้งในระดับอนุภูมิภาคและในภูมิภาคอาเซียน

พัฒนาโครงสร้างพื้นฐานที่สนับสนุนการขยายตัวด้านการค้าการลงทุน เช่น โลจิสติกส์ และพลังงาน รวมทั้งปัจจัยสนับสนุนการลงทุนอื่นๆ เช่น ลดอุปสรรคการเคลื่อนย้ายเงินทุนระหว่างประเทศ เป็นต้น ส่งเสริมการนำเทคโนโลยีและนวัตกรรมมาประยุกต์ใช้ทั้งภาคการผลิต การตลาด การบริหารจัดการการเงิน และโลจิสติกส์ เชื่อมโยงเศรษฐกิจดิจิตอล ในการอำนวยความสะดวกทางการค้าการลงทุนด้วยระบบอิเล็กทรอนิกส์ และสนับสนุนการลงทุนเพื่อสร้างเศรษฐกิจและสังคมแห่งปัญญาและการเรียนรู้ มุ่งเน้นการพัฒนาธุรกิจเชิงสร้างสรรค์ การลงทุนที่ใช้เทคโนโลยีขั้นสูงและเป็นมิตรกับสิ่งแวดล้อม การประหยัดพลังงานและการใช้พลังงานทดแทน การลงทุนด้านการวิจัยและพัฒนาเชิงพาณิชย์ การจัดตั้งสำนักงานใหญ่ข้ามประเทศ บริษัทการค้าระหว่างประเทศ รวมทั้งการให้ความสำคัญเรื่องความรับผิดชอบและการตอบแทนสู่สังคมขององค์กร และกิจการเพื่อสังคม

๒) การพัฒนาศักยภาพคนตามช่วงวัยและการปฏิรูประบบเพื่อสร้างสังคมสูงวัยอย่างมีคุณภาพ

๒.๑) การพัฒนาศักยภาพคนในทุกช่วงวัยให้สนับสนุนการเจริญเติบโตของประเทศ โดยช่วงวัยเด็กตั้งแต่แรกเกิดให้มีพัฒนาการที่สมวัยในทุกด้าน วัยเรียน วัยรุ่นให้มีทักษะการเรียนรู้ ทักษะชีวิต สามารถอยู่ร่วมกับผู้อื่นภายใต้บริบทสังคมที่เป็นพหุวัฒนธรรม วัยแรงงานให้มีการพัฒนายกระดับสมรรถนะฝีมือแรงงานเพื่อสร้าง ผลิตภาพเพิ่มให้กับประเทศ วัยผู้สูงอายุให้มีการทำงานที่เหมาะสมตามศักยภาพและประสบการณ์ มีรายได้ในการดำรงชีวิต มีการสร้างเสริมและฟื้นฟูสุขภาพเพื่อป้องกันหรือชะลอความทุพพลภาพและโรคเรื้อรังต่างๆ ที่จะก่อให้เกิดภาระแก่ปัจเจกบุคคล ครอบครัว และระบบบริการสุขภาพ

๒.๒) การยกระดับคุณภาพการศึกษาและการเรียนรู้ให้มีคุณภาพ เท่าเทียมและทั่วถึง โดย (๑) ปฏิรูประบบบริหารจัดการทางการศึกษา โดยปรับระบบบริหารจัดการการศึกษาใหม่เพื่อสร้างความรับผิดชอบต่อผลลัพธ์ (Accountability) (๒) ปฏิรูประบบการคลังด้านการศึกษา เพื่อเพิ่มคุณภาพและประสิทธิภาพการจัดการศึกษาโดยการจัดสรรงบประมาณตรงสู่ผู้เรียน ส่งเสริมการมีส่วนร่วมจากภาคเอกชนในการจัดการศึกษา (๓) พัฒนาคุณภาพครูทั้งระบบ ตั้งแต่กระบวนการผลิต สรรหา และการคัดเลือกให้ได้คนดีคนเก่ง รวมทั้งระบบการประเมินและรับรองคุณภาพที่เน้นผลลัพธ์จากตัวผู้เรียน และ (๔) ปฏิรูประบบการเรียนรู้ โดยมุ่งจัดการเรียนรู้เพื่อสร้างสมรรถนะกำลังคนทั้งระบบการศึกษาตั้งแต่ระดับปฐมศึกษาจนถึงการเรียนรู้ตลอดชีวิต พัฒนาสื่อเพื่อการเรียนรู้ ปรับหลักสูตรและผลิตกำลังคนให้สอดคล้องกับการเปลี่ยนแปลงและความต้องการของตลาด การวิจัยและการใช้เทคโนโลยีและสื่อเพื่อการเรียนรู้

๒.๓) การพัฒนาด้านสุขภาพ โดยส่งเสริมการพัฒนาเทคโนโลยีและนวัตกรรมทางการแพทย์เพื่อรองรับการเป็นสังคมผู้สูงอายุทั้งในด้านผลิตภัณฑ์สุขภาพและที่อยู่อาศัยสำหรับผู้สูงอายุ ยกระดับการบริหารจัดการระบบสุขภาพเพื่อลดความเหลื่อมล้ำและสร้างความยั่งยืนในระยะยาว โดยพัฒนาระบบข้อมูลสารสนเทศเพื่อการบริหารทรัพยากรด้านสาธารณสุข บูรณาการระบบหลักประกันสุขภาพภาครัฐให้เกิดความ

เป็นเอกภาพในการบริหารจัดการและการใช้ทรัพยากร และส่งเสริมการอภิบาลระบบสุขภาพในรูปแบบเครือข่ายที่มีการใช้ทรัพยากรร่วมกัน พัฒนาศักยภาพของประเทศไทยสู่การเป็นศูนย์กลางสุขภาพนานาชาติทั้งในด้านศูนย์กลางบริการสุขภาพ (Medical Service Hub) ศูนย์กลางบริการเพื่อส่งเสริมสุขภาพ (Wellness Hub) ศูนย์กลางยาและผลิตภัณฑ์เพื่อสุขภาพ (Product Hub) และศูนย์กลางบริการวิชาการและงานวิจัย (Academic Hub) เพื่อนำรายได้กลับมาใช้ยกระดับคุณภาพบริการสาธารณสุขภายในประเทศ รวมทั้งส่งเสริมการให้ความสำคัญกับมิติสุขภาพในทุกนโยบายสาธารณะ (Health in All Policies) เพื่อให้การขับเคลื่อนนโยบายของทุกภาคส่วนตระหนักถึงผลกระทบของนโยบายสาธารณะที่มีต่อสุขภาพของประชาชน

๒.๔) การสร้างสภาพแวดล้อมและนวัตกรรมที่เอื้อต่อการดำรงชีพในสังคมสูงวัย โดยการปรับปรุงสภาพแวดล้อมและความจำเป็นทางกายภาพให้เหมาะกับวัย และการพัฒนาระบบการดูแลผู้สูงอายุในรูปแบบที่หลากหลายทั้งในด้านการจัดบริการสุขภาพและสวัสดิการสังคมอย่างบูรณาการ โดยการมีส่วนร่วมของทุกภาคส่วนอย่างต่อเนื่อง รวมทั้งพัฒนาชุมชนที่มีศักยภาพและความพร้อมให้เป็นต้นแบบของการดูแลผู้สูงอายุเพื่อขยายผลไปสู่ชุมชนอื่น ตลอดจนการพัฒนานวัตกรรมในการใช้ชีวิตประจำวันสำหรับผู้สูงอายุ

๓) การลดความเหลื่อมล้ำทางสังคม

๓.๑) การยกระดับรายได้และสร้างโอกาสในการประกอบอาชีพ มุ่งเน้นการเพิ่มผลิตภาพแรงงาน โดยสนับสนุนให้แรงงานมีโอกาสเข้าถึงการเรียนรู้และพัฒนาทักษะฝีมือแรงงานอย่างมีมาตรฐาน ปรับโครงสร้างค่าจ้างแรงงานให้ชัดเจนและสะท้อนทักษะฝีมือแรงงานอย่างแท้จริง เร่งผลักดันให้การใช้ระบบมาตรฐานคุณวุฒิวิชาชีพและมาตรฐานฝีมือแรงงานในทางปฏิบัติอย่างเป็นรูปธรรม นอกจากนี้ เพิ่มผลิตภาพทางการผลิตของเกษตรกรรายย่อย โดยสนับสนุนการวิจัยและพัฒนาและการผลิตทางการเกษตรที่สอดคล้องกับพื้นที่ สร้างหลักประกันรายได้แทนการอุดหนุนด้านราคาสินค้าเกษตร ลดต้นทุนทางการเกษตรโดยสนับสนุนปัจจัยการผลิต

๓.๒) การจัดบริการทางสังคมให้ทุกคนตามสิทธิขั้นพื้นฐาน และเน้นการสร้างภูมิคุ้มกันระดับปัจเจก โดย (๑) พัฒนาระบบบริการสาธารณะให้มีคุณภาพและมีช่องทางการเข้าถึงอย่างหลากหลาย โดยเฉพาะระบบบริการสาธารณสุขและการศึกษาขั้นพื้นฐาน สวัสดิการสังคม และกระบวนการยุติธรรม (๒) สนับสนุนการจัดหาที่อยู่อาศัยของผู้มีรายได้น้อยและการเข้าถึงระบบสาธารณูปโภค พัฒนาโครงการที่อยู่อาศัยแก้ปัญหาชุมชนแออัดในเมืองโดยดำเนินการร่วมกับภาคธุรกิจเอกชน และ (๓) การจัดรูปแบบสวัสดิการพื้นฐานที่จำเป็นและเหมาะสมตามกลุ่มเป้าหมาย (Customized Welfare) ที่คำนึงถึงฐานะทางเศรษฐกิจและสังคมที่แตกต่างกัน โดยมีแนวทางการรับภาระค่าใช้จ่ายร่วมกัน (Cost Sharing)

๓.๓) การสร้างความเสมอภาคในการเข้าถึงทรัพยากร โดยปฏิรูปที่ดินเพื่อการเกษตร สนับสนุนให้เกษตรกรรายย่อยที่ไร้ที่ดินทำกินและยากจนได้มีที่ดินเป็นของตนเองหรือมีสิทธิทำกินในที่ดิน ปฏิรูประบบการบริหารจัดการน้ำอย่างเป็นระบบและเข้าถึงพื้นที่เป้าหมายได้อย่างแท้จริงด้วยการผลักดัน พรบ.ทรัพยากรน้ำ พ.ศ. ... และบูรณาการแผนงานและงบประมาณร่วมกันของหน่วยงาน และสร้างกระบวนการมีส่วนร่วม รวมทั้งปรับโครงสร้างภาษีที่เป็นธรรม เช่น ภาษีที่ดินและสิ่งปลูกสร้าง ภาษีมรดก และภาษีสิ่งแวดล้อม เป็นต้น

๓.๔) การเข้าถึงกระบวนการยุติธรรมอย่างเสมอภาค การคุ้มครองสิทธิขั้นพื้นฐาน และการเข้าถึงกระบวนการยุติธรรมอย่างเท่าเทียมโดยการเสริมศักยภาพและความเข้มแข็งด้านกฎหมายให้แก่ประชาชน รวมทั้งการปรับปรุงและบังคับใช้กฎหมายเพื่อลดปัญหาความเหลื่อมล้ำ เช่น กฎหมายป่าชุมชน กฎหมายภาษีมรดก กฎหมายที่ดิน เป็นต้น

๔) การรองรับการเชื่อมโยงภูมิภาคและความเป็นเมือง

๔.๑) การลงทุนด้านโครงสร้างพื้นฐานและสิ่งอานวยความสะดวกของเมือง เตรียมความพร้อมรองรับความเป็นเมือง ทั้งด้านการบริหารจัดการด้านผังเมือง ด้านสาธารณูปโภค สาธารณูปการ ระบบคมนาคมขนส่ง ระบบบริหารจัดการสิ่งแวดล้อม ระบบการศึกษาและระบบสาธารณสุขที่ได้มาตรฐาน มีคุณภาพ และเพียงพอต่อความต้องการของคนในเมือง รวมทั้งเสริมสร้างความสามารถในการบริหารจัดการเมืองตามระดับการพัฒนา

๔.๒) การพัฒนาด้านการขนส่งและโลจิสติกส์เชื่อมโยงกับเพื่อนบ้าน ส่งเสริมและเร่งรัดการพัฒนาระบบการบริหารจัดการโลจิสติกส์ของประเทศเพื่อเพิ่มความสามารถในการแข่งขันของประเทศทั้งด้านการค้า การลงทุน และการบริการ โดยคำนึงถึงการเป็นมิตรต่อสิ่งแวดล้อม (Green Logistics) สนับสนุนให้เกิดความร่วมมือในห่วงโซ่อุปทาน และปรับปรุงกฎหมาย กฎ ระเบียบ รวมทั้งปรับลดกระบวนงานด้านอำนวยความสะดวกทางการค้า ขนส่ง และโลจิสติกส์ให้มีความสะดวกและมีประสิทธิภาพต่อภาคธุรกิจอย่างแท้จริง

๔.๓) การส่งเสริมการลงทุน การค้าชายแดน และการจัดตั้งเขตพัฒนาเศรษฐกิจพิเศษ ให้ความสำคัญกับนโยบายส่งเสริมการลงทุนและการค้าชายแดนเพื่อดึงดูดให้นักลงทุนในภูมิภาคเข้ามาลงทุนในไทยและประเทศเพื่อนบ้าน รวมทั้งส่งเสริมการจัดตั้งเขตพัฒนาเศรษฐกิจพิเศษในพื้นที่ชายแดนโดยให้ความสำคัญกับการลงทุนโครงสร้างพื้นฐาน การส่งเสริมการลงทุนและสิทธิประโยชน์ การบริหารจัดการแรงงานต่างด้าว และการให้บริการจุดเดียวเบ็ดเสร็จ เพื่อช่วยอำนวยความสะดวกด้านการค้าชายแดนและการผ่านแดนระหว่างไทยกับประเทศในภูมิภาคมากขึ้น

๕) การสร้างความเจริญเติบโตทางเศรษฐกิจและสังคมอย่างเป็นมิตรกับสิ่งแวดล้อม

๕.๑) การรักษาทุนทางธรรมชาติเพื่อการเติบโตสีเขียว ใช้ประโยชน์จากทุนธรรมชาติโดยคำนึงถึงขีดจำกัดและศักยภาพในการฟื้นตัว ปกป้องรักษาทรัพยากรป่าไม้ โดยสนธิกำลังของทุกภาคส่วน นำระบบสารสนเทศมาใช้เพื่อการบริหารจัดการ บังคับใช้กฎหมายอย่างมีประสิทธิภาพและเป็นธรรม เพิ่มพื้นที่ป่าไม้โดยส่งเสริมการปลูกไม้มีค่าทางเศรษฐกิจระยะยาว อนุรักษ์และใช้ประโยชน์ความหลากหลายทางชีวภาพอย่างยั่งยืนและแบ่งปันผลประโยชน์อย่างเป็นธรรม รวมทั้งผลักดันแนวทางการประเมินมูลค่าของระบบนิเวศและการสร้างรายได้จากการอนุรักษ์ จัดสรรที่ดินให้แก่ผู้ยากไร้ กระจายการถือครองที่ดิน จัดทำฐานข้อมูลที่ดินเพื่อการบริหารจัดการอย่างเป็นระบบ การจัดเก็บภาษีที่ดินในอัตราก้าวหน้า กำหนดเพดานการถือครองที่ดินที่เหมาะสม และกำหนดมาตรการป้องกันการถือครองที่ดินของคนต่างชาติ บริหารจัดการน้ำเพื่อให้เกิดความยั่งยืน บูรณาการระหว่างหน่วยงานอย่างเป็นระบบ สร้างศูนย์ข้อมูลทรัพยากรน้ำ จัดตั้งองค์กรบริหารจัดการน้ำในระดับพื้นที่ เช่น คณะกรรมการลุ่มน้ำ และองค์กรผู้ใช้น้ำ คุ้มครองทรัพยากรทางทะเลและชายฝั่ง ลดความขัดแย้งเชิงนโยบายระหว่างการพัฒนาโครงสร้างพื้นฐาน การท่องเที่ยว การประมง

๕.๒) การส่งเสริมการบริโภคที่เป็นมิตรกับสิ่งแวดล้อม สร้างระบบหมุนเวียนวัสดุที่ใช้แล้ว ที่มีประสิทธิภาพ ขับเคลื่อนสู่ Zero Waste Society ผ่านมาตรการต่างๆ เช่น การปฏิรูประบบภาษีและค่าธรรมเนียมเพื่อสิ่งแวดล้อม การศึกษาเพื่อสิ่งแวดล้อม มาตรฐานและฉลากสินค้า เป็นต้น

๕.๓) การส่งเสริมการผลิต การลงทุน และการสร้างงานสีเขียว เพื่อยกระดับประเทศสู่เศรษฐกิจและสังคมที่เป็นมิตรกับสิ่งแวดล้อม พัฒนาคลัสเตอร์อุตสาหกรรมสีเขียว ส่งเสริมผู้ประกอบการให้สามารถปรับระบบสู่ห่วงโซ่อุปทานหรือห่วงโซ่คุณค่าที่เป็นมิตรกับสิ่งแวดล้อม (Green Supply Chain /Green Value Chain) ส่งเสริมการท้าการเกษตรกรรมยั่งยืน รวมทั้งส่งเสริมภาคบริการที่มีผลกระทบต่อสิ่งแวดล้อมน้อย เพื่อให้ประเทศไทยมีศักยภาพให้มีบทบาทมากขึ้นในการขับเคลื่อนเศรษฐกิจ

๕.๔) การจัดการมลพิษและรักษาคุณภาพสิ่งแวดล้อม ด้วยการเร่งรัดการควบคุมมลพิษทั้งทางอากาศ ขยะ น้ำเสีย และของเสียอันตราย ที่เกิดจากการผลิตและบริโภค เพื่อสร้างคุณภาพสิ่งแวดล้อมที่ดีให้กับประชาชน เร่งรัดแก้ไขปัญหาการจัดการขยะเป็นลำดับแรก โดยส่งเสริมให้เกิดกลไกการคัดแยกขยะเพื่อนำกลับมาใช้ใหม่ให้มากที่สุด เร่งกำจัดขยะมูลฝอยตกค้างสะสมในสถานที่กำจัดในพื้นที่วิกฤต สร้างรูปแบบการจัดการขยะมูลฝอยและของเสียอันตรายที่เหมาะสม เน้นการแปรรูปเป็นพลังงาน สร้างวินัยของคนในชาติมุ่งสู่การจัดการที่ยั่งยืน โดยให้ความรู้แก่ประชาชน และการบังคับใช้กฎหมาย

๕.๕) การพัฒนาความร่วมมือด้านสิ่งแวดล้อมระหว่างประเทศ ผลักดันการจัดทำแผนแม่บทการบริหารจัดการทรัพยากรธรรมชาติและสิ่งแวดล้อมของอาเซียน หาแนวทางความร่วมมือกับอาเซียนและอนุภูมิภาคลุ่มน้ำโขงในประเด็นการขนส่งข้ามพรมแดน การเคลื่อนย้ายแรงงาน การบริหารจัดการพลังงาน และการบริหารจัดการทรัพยากรธรรมชาติ

๕.๖) การเพิ่มขีดความสามารถในการปรับตัวเพื่อรองรับการเปลี่ยนแปลงสภาพภูมิอากาศและการบริหารจัดการเพื่อลดความเสี่ยงด้านภัยพิบัติ เพิ่มขีดความสามารถในการรับมือและปรับตัวต่อการเปลี่ยนแปลงสภาพภูมิอากาศ เพิ่มศักยภาพในการลดการปล่อยก๊าซเรือนกระจกให้กับทุกภาคส่วน ส่งเสริมการวิจัยและพัฒนาทางวิทยาศาสตร์ เทคโนโลยี และนวัตกรรมเพื่อลดผลกระทบและปรับตัวต่อการเปลี่ยนแปลงสภาพภูมิอากาศ พัฒนาระบบฐานข้อมูลและระบบการเตือนภัย ตลอดจนส่งเสริมความร่วมมือระหว่างประเทศด้านการเปลี่ยนแปลงสภาพภูมิอากาศและภัยพิบัติทางธรรมชาติ ให้ความสำคัญกับการป้องกันน้ำท่วม วางแผนป้องกันเมืองและพื้นที่ชายฝั่ง พัฒนาเมืองที่สามารถปรับตัวและยืดหยุ่นต่อการเปลี่ยนแปลงสภาพภูมิอากาศ (Climate Resilience City) การให้บริการของระบบนิเวศ ส่งเสริมการลงทุนของภาคเอกชนในการรับมือภัยพิบัติโดยสร้างแนวป้องกันตามธรรมชาติ และการจัดทำแผนธุรกิจต่อเนื่อง รวมทั้งการพัฒนาระบบการจัดการภัยพิบัติให้มีประสิทธิภาพพร้อมรองรับแนวโน้มการเกิดภัยพิบัติที่รุนแรงในอนาคต

๖) การบริหารราชการแผ่นดินที่มีประสิทธิภาพ

๖.๑) การสร้างความโปร่งใส ในทุกขั้นตอนของการปฏิบัติราชการ โดยให้มีช่องทางให้ทุกภาคส่วนสามารถเข้าถึง เข้าตรวจสอบข้อมูลของภาคราชการและร้องเรียนได้ เช่น ข้อมูลการประกวดราคา จัดซื้อจัดจ้างโครงการของทางราชการ ข้อมูลการประมูลโครงการ ผู้ชนะการประมูลและราคาปิดประมูล ข้อมูลความก้าวหน้าตามกระบวนการยุติธรรม เช่น คดีที่ไม่ดำเนินการตามหลักธรรมาภิบาล คดีทุจริตคอร์รัปชันและคดีที่ประชาชนให้ความสนใจในแต่ละยุคสมัย ฯลฯ

๖.๒) การพัฒนาบุคลากรภาครัฐ ให้มีความเป็นมืออาชีพและเพียงพอต่อการขับเคลื่อนภารกิจภาครัฐร่วมกับภาคเอกชนและภาคประชาสังคมที่เปลี่ยนแปลงไป เพื่อให้ระบบราชการเล็กกะทัดรัดแต่มีความคล่องตัวและมีประสิทธิภาพสูง

๖.๓) การสร้างรูปแบบการพัฒนา อปท. ให้เหมาะสม สามารถรับมือการเปลี่ยนแปลงทางด้านเศรษฐกิจ สังคมและสิ่งแวดล้อม รวมทั้งเป็นแกนหลักในการประสานเครือข่ายและเชื่อมโยงภาคส่วนต่างๆ ในระดับพื้นที่ได้อย่างมีประสิทธิภาพ

๖.๔) การสร้างระบบตรวจสอบ ติดตามและประเมินผลที่มีประสิทธิภาพ สร้างผลงาน ที่มีคุณภาพ รวดเร็วและน่าเชื่อถือ สามารถเป็นเครื่องมือให้กับคณะรัฐมนตรีประกอบการตัดสินใจใน เชิงนโยบายได้ โดยเฉพาะอย่างยิ่งการติดตาม ประเมินผลโครงการใหญ่ๆ ที่มีการใช้จ่ายงบประมาณเป็นจำนวนมาก และเป็นโครงการที่มีผลกระทบในวงกว้าง

ยุทธศาสตร์การพัฒนาประเทศตามแผนพัฒนาเศรษฐกิจและสังคมแห่งชาติ ฉบับที่ ๑๒

ยุทธศาสตร์ที่ ๑ การเสริมสร้างและพัฒนาศักยภาพทุนมนุษย์
ยุทธศาสตร์ที่ ๒ การสร้างความเป็นธรรมและลดความเหลื่อมล้ำในสังคม
ยุทธศาสตร์ที่ ๓ การสร้างความเข้มแข็งทางเศรษฐกิจและแข่งขันได้อย่างยั่งยืน
ยุทธศาสตร์ที่ ๔ การเติบโตที่เป็นมิตรกับสิ่งแวดล้อมเพื่อการพัฒนาอย่างยั่งยืน
ยุทธศาสตร์ที่ ๕ การเสริมสร้างความมั่นคงแห่งชาติเพื่อการพัฒนาประเทศสู่ความมั่งคั่งยั่งยืน
ยุทธศาสตร์ที่ ๖ การบริหารจัดการในภาครัฐ การป้องกันการทุจริตประพฤติมิชอบ และธรรมาภิบาลในสังคมไทย
ยุทธศาสตร์ที่ ๗ การพัฒนาโครงสร้างพื้นฐานและระบบโลจิสติกส์
ยุทธศาสตร์ที่ ๘ การพัฒนาวิทยาศาสตร์ เทคโนโลยี วิจัย และนวัตกรรม
ยุทธศาสตร์ที่ ๙ การพัฒนาภาค เมือง และพื้นที่เศรษฐกิจ
ยุทธศาสตร์ที่ ๑๐ ความร่วมมือระหว่างประเทศเพื่อการพัฒนา

๒.๓ แผนพัฒนาภาค/แผนพัฒนากลุ่มจังหวัด/แผนพัฒนาจังหวัด

๒.๓.๑ แผนพัฒนาภาคตะวันออกเฉียงเหนือ ในช่วงแผนพัฒนาเศรษฐกิจและสังคมแห่งชาติ ฉบับที่ ๑๒ (พ.ศ. ๒๕๖๐ - ๒๕๖๔)

แผนพัฒนาภาคตะวันออกเฉียงเหนือ เป็นแผนการพัฒนาเชิงพื้นที่ที่จัดทาขึ้นโดยคณะคณะกรรมการบูรณาการนโยบายพัฒนาภาค (ก.บ.ภ) ซึ่งเป็นแผนที่จะกำหนดเป้าหมาย และทิศทางการดาเนินงานของแต่ละภูมิภาคในประเทศ ซึ่งในส่วนของ**ภาคตะวันออกเฉียงเหนือนั้น** ได้มีการกำหนดเป้าหมาย **"การพัฒนาอีสานสู่มิติใหม่ให้เป็นศูนย์กลางเศรษฐกิจของอนุภูมิภาค ลุ่มแม่น้ำโขง"** ผ่านแนวทางการขับเคลื่อนสำคัญ ๖ ด้าน ดังนี้

๑) บริหารจัดการน้ำให้เพียงพอต่อการพัฒนาเศรษฐกิจและคุณภาพชีวิตอย่างยั่งยืน : พัฒนาแหล่งน้ำ เพิ่มปริมาณการกักเก็บ ผันน้ำระหว่างลุ่มน้ำ พัฒนาระบบส่งและกระจายน้ำ และบริหารจัดการน้ำแบบบูรณาการ

๒) แก้ปัญหาความยากจนและพัฒนาคุณภาพชีวิตผู้มีรายได้น้อยเพื่อลดความเหลื่อมล้ำ : พัฒนาอาชีพและรายได้ของคนยากจน พัฒนาคุณภาพชีวิตและจัดสวัสดิการ พัฒนาความรู้ ทักษะ พัฒนาระบบการป้องกันและควบคุมโรค พัฒนาโภชนาการแม่และเด็ก และการอานวยความยุติธรรม ลดความเหลื่อมล้ำ

๓) สร้างความเข้มแข็งของฐานเศรษฐกิจภายในควบคู่กับการแก้ปัญหาทรัพยากรธรรมชาติและสิ่งแวดล้อม : พัฒนาอาชีพและรายได้ของเกษตรกรรายย่อย พัฒนาทุ่งกุลาร้องไห้ให้เป็นแหล่งผลิตข้าวหอมมะลิ ส่งเสริมการปรับเปลี่ยนไปสู่สินค้าเกษตรชนิดใหม่ พัฒนาเศรษฐกิจชีวภาพ สนับสนุนธุรกิจ SMEs Startup พัฒนาผลิตภัณฑ์ผ้าเพื่อก้าวสู่การเป็นศูนย์กลางแฟชั่นภูมิภาค พัฒนาเมืองศูนย์กลางจังหวัด ฟื้นฟูทรัพยากรป่าไม้และรักษาความหลากหลายทางชีวภาพ และสนับสนุนการศึกษาวิจัย

๔) พัฒนาการท่องเที่ยวเชิงบูรณาการ : พัฒนาและส่งเสริมการท่องเที่ยวเชิงประเพณีวัฒนธรรม ส่งเสริมการท่องเที่ยววิถีชีวิตลุ่มน้ำโขง พัฒนาและส่งเสริมการท่องเที่ยวยุคก่อนประวัติศาสตร์ พัฒนาและส่งเสริมการท่องเที่ยวธรรมชาติ และพัฒนาแหล่งท่องเที่ยวและสิ่งอานวยความสะดวกให้ได้มาตรฐาน

๕) ใช้โอกาสจากการพัฒนาโครงข่ายคมนาคมขนส่งที่เชื่อมโยงพื้นที่เศรษฐกิจหลักภาคกลางและพื้นที่ระเบียงเศรษฐกิจภาคตะวันออก (EEC) เพื่อพัฒนาเมือง และพื้นที่เศรษฐกิจใหม่ : เร่งพัฒนาโครงสร้างพื้นฐานขนาดใหญ่ที่เชื่อมโยงภาคกับพื้นที่เศรษฐกิจหลักภาคกลางและ EEC พัฒนาโครงข่ายระบบการคมนาคมขนส่งให้สมบูรณ์ พัฒนาพื้นที่รอบสถานีขนส่งระบบรางในเมืองที่มีศักยภาพ

๖) พัฒนาความร่วมมือและใช้ประโยชน์จากข้อตกลงกับประเทศ เพื่อนบ้านในการสร้างความเข้มแข็งทางเศรษฐกิจตามแนวชายแดนและแนวระเบียงเศรษฐกิจ : พัฒนาโครงสร้างพื้นฐานบริเวณด่านศุลกากร พัฒนาโครงสร้างพื้นฐานเชื่อมโยงชายแดน และเร่งรัดการดำเนินงานโครงการและมาตรการสำคัญในเขตเศรษฐกิจพิเศษ

๒.๓.๒ ยุทธศาสตร์การพัฒนากลุ่มจังหวัดภาคตะวันออกเฉียงเหนือตอนบน ๒ (พ.ศ.๒๕๖๑ – ๒๕๖๕)

กลุ่มจังหวัดภาคตะวันออกเฉียงเหนือตอนบน ๒ ได้มีการปรับเปลี่ยนประเด็นการพัฒนา เพื่อให้มีความสอดคล้องกับการพัฒนากลุ่มจังหวัดฯ ให้มากที่สุด ซึ่งในแผนพัฒนากลุ่มจังหวัดฯ (พ.ศ.๒๕๖๑ – ๒๕๖๕) ฉบับทบทวนประจำปีงบประมาณ พ.ศ.๒๕๖๓ ได้มีการทบทวนประเด็นการพัฒนา ๔ ประเด็นพัฒนา ดังต่อไปนี้

๑. การพัฒนาการท่องเที่ยว ๓ ธรรม (ธรรมะ ธรรมชาติ วัฒนธรรม) เชื่อมโยงประเทศเพื่อนบ้าน
๒. การส่งเสริม พัฒนาการผลิตและสร้างมูลค่าเพิ่มทางการเกษตรและครัวอาหารปลอดภัย
๓. การพัฒนาขีดความสามารถด้านการค้า การลงทุนและโลจิสติกส์ให้กับภาคธุรกิจในพื้นที่
๔. การพัฒนาสังคม สิ่งแวดล้อม และความมั่นคง

<u>ประเด็นการพัฒนาที่ ๑</u> : การพัฒนาการท่องเที่ยว ๓ ธรรม (ธรรมะ ธรรมชาติ วัฒนธรรม) เชื่อมโยงประเทศเพื่อนบ้าน

วัตถุประสงค์ : ๑) การท่องเที่ยวของกลุ่มจังหวัด เป็นที่ยอมรับมากขึ้น

๒) การท่องเที่ยวกลุ่มจังหวัดเติบโตขึ้น

ตัวชี้วัด	หน่วยนับ	ค่าเป้าหมาย				
		ปี ๒๕๖๑	ปี ๒๕๖๒	ปี ๒๕๖๓	ปี ๒๕๖๔	ปี ๒๕๖๕
๑. ร้อยละของจำนวนนักท่องเที่ยวที่เพิ่มขึ้นจากปีที่ผ่านมา	ร้อยละ	๕	๕	๕	๕	๕
๒. ร้อยละของรายได้จากการท่องเที่ยวที่เพิ่มขึ้นจากปีที่ผ่านมา	ร้อยละ	๕	๕	๕	๕	๕

แนวทางการพัฒนา :

๑) พัฒนาแหล่งท่องเที่ยว เส้นทางคมนาคม และสิ่งอำนวยความสะดวกด้านการท่องเที่ยวให้ได้มาตรฐาน

๒) พัฒนาเรื่องราวและเส้นทางท่องเที่ยวที่เชื่อมโยงกับประเทศเพื่อนบ้าน

๓) พัฒนาศักยภาพด้านการท่องเที่ยวและบริการแก่ผู้ประกอบการและบุคลากรด้านการท่องเที่ยว

๔) พัฒนาสินค้าที่ระลึก และ OTOP ที่มีคุณภาพเชื่อมโยงกับการท่องเที่ยว

๕) ประชาสัมพันธ์แหล่งท่องเที่ยว ๓ ธรรม ของกลุ่มจังหวัด

กลยุทธ์จาก TOWS :

๑) ส่งเสริมการท่องเที่ยวเชิงประวัติศาสตร์ และวัฒนธรรมเชื่อมโยงประเทศเพื่อนบ้าน [S1/O2/O3]

๒) ปรับปรุงเส้นทางคมนาคมรองรับการท่องเที่ยว [S1/T2]

<u>ประเด็นการพัฒนาที่ ๒</u> : การส่งเสริมพัฒนาการผลิตการสร้างมูลค่าเพิ่มทางการเกษตร และครัวอาหารปลอดภัย

วัตถุประสงค์ : ๑) ภาคการเกษตรของกลุ่มจังหวัด มีการเติบโตสูงขึ้น

๒) มีการพัฒนาผลิตภาพ และคุณภาพสินค้าเกษตรเพิ่มขึ้น

๓) ผลผลิตการเกษตรได้รับการแปรรูปเพื่อเพิ่มมูลค่าให้สอดคล้องกับตลาด

ตัวชี้วัด	หน่วยนับ	ค่าเป้าหมาย				
		ปี ๒๕๖๑	ปี ๒๕๖๒	ปี ๒๕๖๓	ปี ๒๕๖๔	ปี ๒๕๖๕
๑. ร้อยละของผลิตภัณฑ์มวลรวมกลุ่มจังหวัดภาคการเกษตรที่เพิ่มขึ้นจากปีที่ผ่านมา	ร้อยละ	๓	๓	๔	๔	๔
๒. จำนวนผลิตภัณฑ์เกษตรแปรรูปด้วยเทคโนโลยีและนวัตกรรมเพิ่มขึ้น	ผลิตภัณฑ์	๑๐	๑๐	๑๐	๑๐	๑๐
๓. ร้อยละที่เพิ่มขึ้นของเกษตรกรที่ผลิตสินค้าเกษตรปลอดภัย	ร้อยละ	๕	๗	๙	๑๐	๑๐

แนวทางการพัฒนา : ๑) เพิ่มศักยภาพการผลิตและการบริหารจัดการสินค้าเกษตรคุณภาพสูง
๒) ให้ความรู้ และพัฒนาศักยภาพกลุ่มเกษตรกรในพื้นที่
๓) ส่งเสริมและสนับสนุนการแปรรูปเพื่อเพิ่มมูลค่าผลผลิตทางการเกษตรให้สอดคล้องกับตลาด
๔) ประชาสัมพันธ์ และการเชื่อมโยงตลาดสาหรับสินค้าเกษตรเป้าหมาย

กลยุทธ์จาก TOWS : ๑) พัฒนาแบรนด์สินค้าเกษตร สินค้าท้องถิ่นของพื้นที่ [S7/O7/O8/O10]
๒) พัฒนาประสิทธิภาพการผลิต และสร้างมูลค่าเพิ่มทางการเกษตร [W1/W2/O7]
๓) ส่งเสริมการปลูกและการแปรรูปพืชพลังงานในพื้นที่ [W1/W2/O5]

<u>ประเด็นการพัฒนาที่ ๓</u> : การพัฒนาขีดความสามารถด้านการค้า การลงทุนและโลจิสติกส์ให้กับภาคธุรกิจในพื้นที่

วัตถุประสงค์ : ๑) ภาคการค้าและการลงทุนมีการขยายตัวเพิ่มสูงขึ้น
๒) ผู้ประกอบการ และแรงงานได้รับการเพิ่มขีดความสามารถด้านการผลิต การค้า การลงทุน
๓) สิ่งอำนวยความสะดวกทางการค้าการลงทุนได้รับการปรับปรุง/พัฒนา
๔) สินค้าและบริการได้รับการเพิ่มมูลค่าโดยใช้นวัตกรรม

ตัวชี้วัด	หน่วยนับ	ค่าเป้าหมาย				
		ปี ๒๕๖๑	ปี ๒๕๖๒	ปี ๒๕๖๓	ปี ๒๕๖๔	ปี ๒๕๖๕
๑. ร้อยละของมูลค่าการจำหน่ายสินค้า OTOP ของกลุ่มจังหวัดเพิ่มขึ้นจากปีก่อน ร้อยละ	ร้อยละ	๕	๕	๕	๕	๕
๒. ร้อยละของมูลค่าผลิตภัณฑ์มวลรวมสาขาค้าปลีก-ค้าส่งของกลุ่มจังหวัดเพิ่มขึ้นจากปีก่อนร้อยละ	ร้อยละ	๓	๓	๕	๕	๕
๓. ร้อยละมูลค่าการค้าระหว่างประเทศของกลุ่มจังหวัดเพิ่มขึ้นจากปีก่อน ร้อยละ	ร้อยละ	๕	๕	๕	๕	๕

แนวทางการพัฒนา : ๑) เพิ่มขีดความสามารถด้านการผลิต การค้า การลงทุนแก่ผู้ประกอบการและแรงงานในพื้นที่
๒) ปรับปรุงโครงสร้างพื้นฐาน และสภาพแวดล้อมให้เอื้อต่อการค้าการลงทุน
๓) ส่งเสริมการใช้นวัตกรรมเพื่อเพิ่มมูลค่าให้กับสินค้าและบริการในการค้าการลงทุน
๔) ลดข้อจำกัด และส่งเสริมการค้า การลงทุนในพื้นที่

กลยุทธ์จาก TOWS : ๑) ส่งเสริมการค้า การลงทุนกับประเทศเพื่อนบ้าน / พัฒนาสภาพแวดล้อมรองรับการลงทุน [S3/S4/S5/O1/O2/O3/O4]
๒) ผลักดันข้อตกลงการค้ากับประเทศเพื่อนบ้าน [S3/T3 /T4]
๓) ผลักดันการเชื่อมโยงคมนาคมในพื้นที่ รองรับเส้นทางคมนาคมหลัก [W4/O1/O6]
๔) พัฒนาศักยภาพ และองค์ความรู้ เพื่อรองรับการค้าต่างประเทศ [W5/O2/O3/O4]
๕) ส่งเสริม Green City [W8/W9/O9]

ประเด็นการพัฒนาที่ ๔ : การพัฒนาสังคม สิ่งแวดล้อม และความมั่นคง

วัตถุประสงค์ : ๑) ลดความเหลื่อมล้ำในสังคมของกลุ่มจังหวัด
๒) ประชาชนมีการเข้าถึง และมีการศึกษาที่ดีขึ้น
๓) ประชาชนในกลุ่มจังหวัดมีความมั่นคงปลอดภัยในชีวิตและทรัพย์สิน
๔) ประชาชนมีการดูแลเรื่องธรรมชาติและสิ่งแวดล้อมมากขึ้น

ตัวชี้วัด	หน่วยนับ	ค่าเป้าหมาย				
		ปี ๒๕๖๑	ปี ๒๕๖๒	ปี ๒๕๖๓	ปี ๒๕๖๔	ปี ๒๕๖๕
๑. ร้อยละประชาชนในกลุ่มจังหวัดเข้าถึงสวัสดิการขั้นพื้นฐานของรัฐเพิ่มขึ้น	ร้อยละ	-	-	๕	๕	๕
๒. สัดส่วนพื้นที่ป่าไม้เพิ่มสูงขึ้น	ร้อยละ	-	-	๓	๓	๓

แนวทางการพัฒนา : ๑) ส่งเสริมการลดความเหลื่อมล้ำ และพัฒนาคุณภาพชีวิตให้กับประชาชนในพื้นที่
๒) สนับสนุนกิจกรรมในการรักษาความมั่นคง ความสงบเรียบร้อย และความปลอดภัยในชีวิตและทรัพย์สิน
๓) ส่งเสริมมาตรการดูแลทรัพยากรธรรมชาติและสิ่งแวดล้อมในพื้นที่

กลยุทธ์จาก TOWS : ๑) ส่งเสริมมาตรการความมั่นคงในบริเวณชายแดน [S4/T1]
๒) ส่งเสริม Green City [W8/W9/O9]
๓) ส่งเสริมมาตรการดูแลสิ่งแวดล้อม และส่งเสริมการปลูกป่า [W6/W8/W9/T5/T6]
๔) มุ่งพัฒนาคุณภาพการศึกษาในพื้นที่ [W10/T7]
๕) ส่งเสริมมาตรการสร้างอาชีพ จ้างงานผู้สูงอายุ/ส่งเสริมสวัสดิการรองรับผู้สูงอายุ [W7/T8]

๑.๓.๓. ยุทธศาสตร์การพัฒนาจังหวัดสกลนคร

เป้าหมายการพัฒนาจังหวัดสกลนคร

"เป็นแหล่งเกษตรปลอดภัย ก้าวไกลการค้า การลงทุน พัฒนาการท่องเที่ยวสู่อนุภูมิภาคลุ่มแม่น้ำโขง"

ตัวชี้วัดความสำเร็จตามเป้าหมายการพัฒนาจังหวัดสกลนคร

เป้าหมายรวม

"เพิ่มมูลค่าผลิตภัณฑ์มวลรวม และรายได้ของประชาชน"

ตัวชี้วัด

๑) มูลค่าผลิตภัณฑ์มวลรวม จังหวัดสกลนคร (GPP) เพิ่มขึ้นร้อยละ ๕ จากปีที่ผ่านมา

๒) รายได้ต่อหัวต่อปีของประชากรเพิ่มขึ้นร้อยละ ๕ จากปีที่ผ่านมา

ประเด็นการพัฒนาของจังหวัดสกลนคร

ประเด็นการพัฒนาที่	ประเด็นการพัฒนา
๑	การพัฒนาการเกษตรและอุตสาหกรรมการเกษตรตามหลักปรัชญาเศรษฐกิจพอเพียง
๒	การพัฒนาการค้า การลงทุน และการท่องเที่ยว
๓	การพัฒนาทรัพยากรมนุษย์เพื่อส่งเสริมคุณภาพชีวิตที่ดี
๔	การพัฒนาทรัพยากรธรรมชาติและสิ่งแวดล้อมแบบบูรณาการอย่างสมดุลและยั่งยืน
๕	การบริหารกิจการบ้านเมืองที่ดีตามหลักธรรมาภิบาลและความมั่นคง

วัตถุประสงค์

๑) เพื่อพัฒนาการเกษตรและอุตสาหกรรมการเกษตรให้ได้มาตรฐานโดยนวัตกรรมสู่ความมั่นคงและยั่งยืน

๒) เพื่อพัฒนาจังหวัดสกลนครเป็นมหานครแห่งพฤกษเวช

๓) เพื่อพัฒนาผลิตภัณฑ์ชุมชนในจังหวัดให้มีคุณภาพมาตรฐานและสอดคล้องกับความต้องการของตลาด

๔) เพื่อให้การพัฒนาการท่องเที่ยว ๓ ธรรม (ธรรมะ ธรรมชาติ และวัฒนธรรมประเพณี) ของจังหวัดสกลนคร เป็นที่ยอมรับอย่างแพร่หลาย

๕) เพื่อให้ประชาชนมีคุณภาพชีวิตที่ดีและดำรงชีวิตตามปรัชญาเศรษฐกิจพอเพียง

๖) เพื่อให้การบริหารการจัดการทรัพยากรธรรมชาติและสิ่งแวดล้อมอย่างบูรณาการมีประสิทธิภาพ และสามารถตอบสนองต่อการพัฒนาที่ยั่งยืน

๗) เพื่อให้การบริหารงานของจังหวัดสกลนครเป็นไปตามหลักธรรมาภิบาลและความมั่นคง สามารถอำนวยความสะดวกให้แก่ประชาชน ให้ได้รับความพึงพอใจในการรับบริการของจังหวัด

เป้าหมาย ตัวชี้วัด และแนวทางการพัฒนา

ประเด็นการพัฒนาที่ ๑ การพัฒนาการเกษตรและอุตสาหกรรมการเกษตรตามหลักปรัชญาเศรษฐกิจพอเพียง

เป้าหมาย	ตัวชี้วัด	ค่าเป้าหมาย					แนวทางการพัฒนา
		๒๕๖๑	๒๕๖๒	๒๕๖๓	๒๕๖๔	๒๕๖๕	
๑.๑ พัฒนาการเกษตรและอุตสาหกรรมการเกษตรสู่ความมั่นคงและยั่งยืน	๑.๑.๑ ร้อยละของ มูลค่าผลิตภัณฑ์มวลรวมจังหวัดสกลนคร (GPP) ภาคเกษตรเพิ่มขึ้นจากปีที่ผ่านมา	๓	๓	๓	๓	๓	๑.๑.๑.๑ เพิ่มประสิทธิภาพการผลิตทั้งในเชิงปริมาณ คุณภาพและมาตรฐาน
	๑.๑.๒ จำนวนแปลง/ฟาร์มที่ผ่านมาตรฐานสินค้าการเกษตรปลอดภัย (GAP/Organics/Safety Level) เพิ่มขึ้น	๓๐๐	๕๐๐	๕๐๐	๕๐๐	๕๐๐	
	๑.๑.๓ จำนวนพื้นที่ผลิตเกษตรอินทรีย์เพิ่มขึ้น/ไร่	๑,๐๐๐	๒,๐๐๐	๓,๐๐๐	๔,๐๐๐	๕,๐๐๐	
	๑.๑.๔ ร้อยละของจำนวนสถาบันเกษตรกรผ่านเกณฑ์มาตรฐานของกรมส่งเสริมสหกรณ์ของจำนวนสถาบันที่นำมาจัด	๘๐	๘๐	๘๐	๘๐	๘๐	๑.๑.๑.๒ สร้างความเข้มแข็งของสถาบันเกษตรกร และเสริมสร้างศักยภาพให้ประชาชนในภาคเกษตรกรรม
	๑.๑.๕ จำนวนผู้ผ่านการอบรมเกษตร Smart farmer เพิ่มขึ้น	๓๐๐	๓๐๐	๓๐๐	๓๐๐	๓๐๐	
๑.๒ เป็นมหานครแห่งพฤกษเวช	๑.๒.๑ ร้อยละของครัวเรือนที่มีการปลูกสมุนไพรไว้ใช้ในครัวเรือน อย่างน้อย ๕ รายการ	๕๐	๖๐	๗๐	๘๐	๙๐	๑.๒.๑.๑ ส่งเสริมการปลูกและใช้พืชสมุนไพร
	๑.๒.๒ ร้อยละจำนวนสถานศึกษาในระดับประถมศึกษาที่มีการจัดการเรียนการสอนหลักสูตรสมุนไพร	๕๐	๗๐	๙๐	๑๐๐	๑๐๐	๑.๒.๑.๒ รวบรวมภูมิปัญญาด้านพฤกษเวช

เป้าหมาย	ตัวชี้วัด	ค่าเป้าหมาย					แนวทางการพัฒนา
		๒๕๖๑	๒๕๖๒	๒๕๖๓	๒๕๖๔	๒๕๖๕	
	๑.๒.๓ จำนวนแปลงปลูกสมุนไพรต้นแบบในป่าเศรษฐกิจครอบครัว	๑๐	๓๐	๕๐	๗๐	๗๐	
	๑.๒.๔ จำนวนรายการผลิตภัณฑ์จากสมุนไพรที่ขึ้นทะเบียนอย่างถูกต้อง	๗๐	๘๐	๙๐	๑๐๐	๑๐๐	
	๑.๒.๕ จำนวนผู้ประกอบการด้านสมุนไพร	๕๐	๖๐	๗๐	๘๐	๘๐	
	๑.๒.๖ มีองค์กรต้นแบบด้านสมุนไพร	๖	๑๐	๑๔	๑๘	๑๘	

ประเด็นการพัฒนาที่ ๒ การพัฒนาการค้า การลงทุน และการท่องเที่ยว

เป้าหมาย	ตัวชี้วัด	ค่าเป้าหมาย					แนวทางการพัฒนา
		๒๕๖๑	๒๕๖๒	๒๕๖๓	๒๕๖๔	๒๕๖๕	
๒.๑ พัฒนาผลิตภัณฑ์ชุมชนในจังหวัดให้มีคุณภาพมาตรฐานและสอดคล้อง กับความต้องการของตลาด	๒.๑.๑ ร้อยละจำนวนผู้ประกอบการ SMEs ที่เพิ่มขึ้นจากปีที่ผ่านมา	๕	๕	๘	๘	๘	๒.๑.๑.๑ สร้างขีดความสามารถในการค้า การลงทุน
	๒.๑.๒ ร้อยละของจำนวนผลิตภัณฑ์ชุมชนที่ได้รับการพัฒนาให้ได้มาตรฐานเพิ่มขึ้นจากปีที่ผ่านมา	๑๐	๑๐	๑๐	๑๐	๑๐	
	๒.๑.๓ ร้อยละของรายได้จากการจำหน่ายสินค้าผลิตภัณฑ์ชุมชนเพิ่มขึ้นจากปีที่ผ่านมา	๑๐	๑๐	๑๐	๑๐	๑๐	
๒.๒ แหล่งท่องเที่ยว ๓ ธรรมของจังหวัดสกลนครเป็นที่ยอมรับอย่างแพร่หลายมากขึ้น	๒.๒.๑ จำนวนแหล่งท่องเที่ยว ๓ ธรรมได้รับการพัฒนาเพิ่มขึ้น	๓	๓	๓	๓	๓	๒.๒.๑.๑ สนับสนุนการท่องเที่ยว ๓ ธรรม
	๒.๒.๒ ร้อยละของรายได้จากการท่องเที่ยวเพิ่มขึ้นในแต่ละปี	๑๐	๑๐	๑๐	๑๐	๑๐	
	๒.๒.๓ ร้อยละของจำนวนนักท่องเที่ยวที่เพิ่มขึ้นในแต่ละปี	๕	๕	๕	๕	๕	
๒.๓ จังหวัดสกลนครเป็นจุดเชื่อมการคมนาคมขนส่งสู่อาเซียนและจีนตอนใต้	๒.๓.๑ ร้อยละของมูลค่าผลิตภัณฑ์มวลรวมจังหวัดสกลนคร (GPP) สาขาการขนส่งสถานที่เก็บสินค้าและการคมนาคมเพิ่มขึ้น จากปีที่ผ่านมา	๓	๓	๓	๓		๒.๓.๑.๑ เพิ่มศักยภาพในการคมนาคมขนส่ง ทั้งทางบกและทางอากาศ

ประเด็นการพัฒนาที่ ๓ การพัฒนาทรัพยากรมนุษย์เพื่อส่งเสริมคุณภาพชีวิตที่ดี

เป้าหมาย	ตัวชี้วัด	ค่าเป้าหมาย					แนวทางการพัฒนา
		๒๕๖๑	๒๕๖๒	๒๕๖๓	๒๕๖๔	๒๕๖๕	
๓.๑ ประชาชนมีคุณภาพชีวิตที่ดีและดำรงชีวิตตามปรัชญาเศรษฐกิจพอเพียง	๓.๑.๑ ร้อยละของครัวเรือนหมู่บ้านเศรษฐกิจพอเพียง มีรายได้เฉลี่ยสูงกว่าความจำเป็นพื้นฐาน	๘๐	๘๕	๙๐	๙๕	๙๗	๓.๑.๑.๑ ส่งเสริมการพัฒนาคุณภาพชีวิตของประชาชนตามปรัชญาเศรษฐกิจพอเพียง
๓.๒ มีการพัฒนาครอบครัว ชุมชนและสังคมให้เกิดการเรียนรู้ตลอดชีวิต	๓.๒.๑ จำนวนปีการศึกษาเฉลี่ยของประชากรอายุ ๑๕ – ๕๙ ปี เพิ่มขึ้น	๙.๑	๙.๒	๙.๓	๙.๔	๙.๕	๓.๒.๑.๑ เสริมสร้างการเรียนรู้และทักษะของคนทุกกลุ่ม
	๓.๒.๒ ร้อยละค่าเฉลี่ยคะแนนผลสัมฤทธิ์ทางการศึกษาสายสามัญและอาชีพสูงขึ้น	๓	๓	๔	๔	๕	
	๓.๒.๓ ร้อยละของประชาชนวัยเรียนทุกระดับ มีการศึกษาขั้นพื้นฐานและจบภายในกำหนด	๙๐	๙๐	๙๕	๙๕	๙๕	
	๓.๒.๔ ร้อยละของแรงงานที่ได้รับการพัฒนาฝีมือเพื่อเข้าสู่ตลาดแรงงานเพิ่มขึ้น	๑๕	๒๐	๒๕	๓๐	๓๕	
๓.๓ มีพัฒนาการเรียนการสอนที่สอดคล้องกับวิถีชีวิตชุมชนและสถานการณ์การเปลี่ยนแปลงของประเทศ	๓.๓.๑ ร้อยละผู้เข้าเรียนในวิชาที่ใช้ภาษาต่างประเทศในการเรียนการสอนเพิ่มขึ้น	๒๐	๒๐	๒๐	๒๐	๒๕	๓.๓.๑.๑ ส่งเสริมให้สถาบันการศึกษา ทุกระดับใช้ภาษาต่างประเทศ
	๓.๓.๒. จำนวนกลุ่มเป้าหมายเข้ารับการอบรมตามหลักสูตรที่สถาบันอุดมศึกษากำหนดให้สอดคล้องกับแนวโน้มการเปลี่ยนแปลงของประเทศ	๓๐๐	๓๐๐	๓๐๐	๓๐๐	๓๐๐	

ประเด็นการพัฒนาที่ ๔ การพัฒนาทรัพยากรธรรมชาติและสิ่งแวดล้อมแบบบูรณาการอย่างสมดุลและยั่งยืน

เป้าหมาย	ตัวชี้วัด	ค่าเป้าหมาย					แนวทางการพัฒนา
		๒๕๖๑	๒๕๖๒	๒๕๖๓	๒๕๖๔	๒๕๖๕	
๔.๑ บริหารจัดการรัพยากรธรรมชาติอย่างบูรณาการมีประสิทธิภาพ และเป็นธรรมตอบสนองต่อการพัฒนาที่ยั่งยืน	๔.๑.๑ ร้อยละจำนวนพื้นที่ป่าไม้ของจังหวัดสกลนครเพิ่มขึ้น	๒	๒	๒	๒	๒	๔.๑.๑.๑ ส่งเสริมการอนุรักษ์และฟื้นฟูสภาพทรัพยากรป่าไม้ ๔.๑.๑.๒ การเพิ่มขีดความสามารถในการรองรับของระบบนิเวศและคุณค่าของทรัพยากรธรรมชาติในจังหวัด
	๔.๑.๒ ร้อยละจำนวนพื้นที่ป่าที่ถูกบุกรุกได้รับการทวงคืนเพิ่มขึ้นเมื่อเทียบกับปี ที่ผ่านมา	๑๕	๑๕	๑๕	๑๕	๑๕	๔.๑.๒.๑ ส่งเสริมการมีส่วนร่วมของทุกภาคส่วนในการบริหารจัดการทรัพยากรธรรมชาติ ๔.๑.๒.๒ ฟื้นฟูแก้ไขปัญหาความเสื่อมโทรมในทรัพยากรธรรมชาติอย่างบูรณาการ
	๔.๑.๓ ร้อยละ สถิติคดีที่เกี่ยวกับป่าไม้และการทำลายทรัพยากรธรรมชาติลดลง	๑๕	๒๐	๒๕	๓๐	๓๕	๔.๑.๓.๑ การดำเนินมาตรการทางกฎหมาย อย่างเข้มงวด
๔.๒ บูรณาการการบริหารจัดการทรัพยากรน้ำ เพื่อป้องกันและแก้ไขปัญหาวิกฤติการน้ำแล้ง อุทกภัย ตลอดจนปัญหาความขัดแย้งจากการใช้ประโยชน์จากน้ำ ภาคเกษตรกรรมและภาคประชาชน	๔.๒.๑ มีแหล่งน้ำเพื่อการอุปโภคบริโภค และการเกษตรสำหรับชุมชนหมู่บ้านเป้าหมายที่ขาดแคลนน้ำเพิ่มขึ้น	๒๕	๒๕	๒๕	๒๕	๒๕	๔.๒.๑.๑ ส่งเสริมการจัดหาและพัฒนาแหล่งน้ำเพื่อการอุปโภคบริโภค ๔.๒.๑.๒ การเพิ่มประสิทธิภาพการจัดการน้ำภาคการเกษตร
	๔.๒.๒ จำนวนพื้นที่อุทกภัยได้รับการแก้ไขปัญหาเพิ่มขึ้น	๒๕	๒๕	๒๕	๒๕	๒๕	๔.๒.๒.๑ เพิ่มประสิทธิภาพการจัดการปัญหาอุทกภัย

เป้าหมาย	ตัวชี้วัด	ค่าเป้าหมาย					แนวทางการพัฒนา
		๒๕๖๑	๒๕๖๒	๒๕๖๓	๒๕๖๔	๒๕๖๕	
๔.๓ จัดการคุณภาพสิ่งแวดล้อมด้านน้ำ อากาศ ขยะมูลฝอยและของเสียอันตราย โดยการมีส่วนร่วมของภาคีเครือข่ายอย่างเป็นระบบและมีประสิทธิภาพ เพื่อป้องกัน แก้ไข ลด และขจัดมลพิษที่อาจส่งผลกระทบต่อสิ่งแวดล้อม	๔.๓.๑ ร้อยละ แหล่งน้ำผิวดินที่มีคุณภาพอยู่ในเกณฑ์พอใช้ขึ้นไป	๘๐	๘๐	๘๐	๘๐	๘๐	๔.๓.๑.๑ ส่งเสริมการควบคุมและลดมลพิษทางน้ำ ๔.๓.๒.๑ การจัดการขยะมูลฝอยเชิงรุก
	๔.๓.๒ ร้อยละของปริมาณน้ำเสียในชุมชนเมือง ผ่านการบำบัดอย่างถูกหลักวิชาการเพิ่มขึ้น	๑๐	๑๕	๒๐	๒๕	๒๕	
	๔.๓.๓ ร้อยละการนำขยะมูลฝอยกลับมาใช้ประโยชน์ใหม่ เพิ่มขึ้น	๑๕	๑๕	๑๘	๒๐	๒๐	
	๔.๓.๔ ร้อยละของ ครัวเรือน วัด โรงเรียน สถานที่ราชการ มีการจัดการขยะต้นทาง	๑๐๐	๑๐๐	๑๐๐	๑๐๐	๑๐๐	
	๔.๓.๕ ร้อยละปริมาณขยะมูลฝอยกำจัดถูกหลักวิชาการ เพิ่มขึ้น	๑๕	๑๕	๑๕	๑๕	๑๕	
	๔.๓.๖ ร้อยละขยะมูลฝอยตกค้างได้รับการจัดการอย่างถูกต้องตามหลักวิชาการเพิ่มขึ้น	๘๐	๑๐๐	๑๐๐	๑๐๐	๑๐๐	

เป้าหมาย	ตัวชี้วัด	ค่าเป้าหมาย					แนวทางการพัฒนา
		๒๕๖๑	๒๕๖๒	๒๕๖๓	๒๕๖๔	๒๕๖๕	
๔.๔ เพิ่มขีดความสามารถการปรับตัวกับการเปลี่ยนแปลงสภาพภูมิอากาศ อย่างมีประสิทธิภาพ	๔.๔.๑ จำนวนหมู่บ้านมีแผนบริหารจัดการและปรับตัวต่อการเปลี่ยนแปลงสภาพภูมิอากาศระดับหมู่บ้าน	๑๐	๑๐	๑๐	๑๐	๑๐	๔.๔.๑.๑ ส่งเสริมจำนวนหมู่บ้านให้มีแผนบริหารจัดการและปรับตัวต่อการเปลี่ยนแปลงสภาพภูมิอากาศระดับตำบล ๔.๔.๑.๒ ส่งเสริมประชาชนในพื้นที่เตรียมความพร้อมในการรับมือกับภัยพิบัติธรรมชาติ
๔.๕ ส่งเสริมให้ประชาชนใช้พลังงานทดแทนใช้อุปกรณ์ประหยัดพลังงานที่เป็นมิตรกับสิ่งแวดล้อม	๔.๕.๑ จำนวนครัวเรือนที่ได้รับการส่งเสริมการใช้พลังงานและการอนุรักษ์	๑,๕๐๐	๑,๕๐๐	๑,๕๐๐	๑,๕๐๐	๑,๕๐๐	๔.๕.๑.๑ ส่งเสริมการใช้พลังงานทดแทนและการอนุรักษ์พลังงาน

ประเด็นการพัฒนาที่ ๕ การบริหารกิจการบ้านเมืองที่ดีตามหลักธรรมาภิบาลและความมั่นคง

เป้าหมาย	ตัวชี้วัด	ค่าเป้าหมาย					แนวทางการพัฒนา
		๒๕๖๑	๒๕๖๒	๒๕๖๓	๒๕๖๔	๒๕๖๕	
๕.๑ มีการบริการประชาชนอย่างประทับใจ	๕.๑.๑ ร้อยละของประชาชนที่มีความพึงพอใจในบริการของจังหวัด	๘๕	๘๕	๘๕	๘๕	๘๕	๕.๑.๑.๑ พัฒนาสมรรถนะข้าราชการจังหวัด สู่องค์การสมรรถนะสูง
	๕.๑.๒ ร้อยละของการช่วยเหลือผู้ประสบภัยพิบัติได้มาตรฐาน	๙๕	๙๕	๙๕	๙๕	๙๕	
๕๒ มีการบริหารกิจการบ้านเมืองที่ดีตามหลักธรรมาภิบาลในการบริหารงานจังหวัดแบบบูรณาการเพื่อการพัฒนา	๕.๒.๑ ร้อยละของข้าราชการบรรจุใหม่ที่ผ่านการฝึกอบรมการบริหารกิจการบ้านเมืองที่ดีตามหลักธรรมาภิบาล	๙๐	๙๐	๙๕	๙๕	๙๕	๕.๒.๑.๑ ส่งเสริมการนำการบริหารจัดการภาครัฐแนวใหม่มาใช้ในการบริหารจังหวัด
	๕.๒.๒ ร้อยละของข้อร้องเรียนร้องทุกข์ได้รับการแก้ไขตามขั้นตอนและระยะเวลาที่กำหนด	๘๕	๘๕	๘๕	๘๕	๘๕	
	๕.๒.๓ จำนวนกิจกรรม/โครงการ ที่ส่งเสริมการป้องกันและปราบปรามเกี่ยวกับการทุจริตประพฤติมิชอบในหน่วยงานภาครัฐ เพิ่มขึ้น	๑๐	๑๐	๑๐	๑๐	๑๐	
๕.๓ มีการรักษาความมั่นคงความสงบเรียบร้อยความปลอดภัยในชีวิตและทรัพย์สิน	๕.๓.๑ ร้อยละของการชุมนุมโดยสงบในพื้นที่และไม่มีสถานการณ์รุนแรงจนถึงขั้นต้องใช้กำลังสลายการชุมนุม	๙๕	๙๕	๙๕	๙๕	๙๕	๕.๓.๑.๑ พัฒนาขีดความสามารถในการรักษาความมั่นคง ความสงบเรียบร้อย ความปลอดภัยในชีวิต และทรัพย์สิน
	๕.๓.๒ ร้อยละการจับกุมผู้กระทำความผิดคดีอุกฉกรรจ์	๘๕	๘๖	๘๗	๘๘	๘๘	

เป้าหมาย	ตัวชี้วัด	ค่าเป้าหมาย					แนวทางการพัฒนา
		๒๕๖๑	๒๕๖๒	๒๕๖๓	๒๕๖๔	๒๕๖๕	
	๕.๓.๓ ร้อยละของความพึงพอใจของประชาชนต่อการรักษาความสงบเรียบร้อย ความปลอดภัยในชีวิตและทรัพย์สิน	๘๐	๘๐	๘๐	๘๐	๘๐	
	๕.๓.๔ ร้อยละของปัญหาด้านแรงงาน ทั้งในระบบและแรงงานนอกระบบ ได้รับการแก้ไข	๙๕	๙๕	๙๕	๙๕	๙๕	
	๕.๓.๕ ร้อยละคดีเกี่ยวกับการค้ามนุษย์ลดลงจากปีที่ผ่านมา	๕๐	๕๐	๕๐	๕๐	๕๐	

๑.๔ ยุทธศาสตร์การพัฒนาขององค์กรปกครองส่วนท้องถิ่นในเขตจังหวัดสกลนคร

วิสัยทัศน์

"สกลนครน่าอยู่ มุ่งสู่นวัตกรรม รองรับ AEC ส่งเสริมเศรษฐกิจพอเพียง"

พันธกิจ

๑. จัดให้มีและบำรุงรักษาโครงสร้างพื้นฐานทางบก ทางน้ำ และไฟฟ้า
๒. ส่งเสริมและพัฒนาคุณภาพชีวิต และพัฒนาการศึกษาของประชาชน
๓. ส่งเสริมและเสริมสร้างการจัดระเบียบชุมชน สังคมและความสงบเรียบร้อย
๔. ส่งเสริมและเสริมสร้างการค้า การลงทุน พาณิชยกรรม เกษตรกรรม
๕. ส่งเสริมและสนับสนุนการท่องเที่ยว ประเพณี ศิลปะ วัฒนธรรมและภูมิปัญญาท้องถิ่น
๖. ส่งเสริมและเสริมสร้างการบริหารจัดการทรัพยากรธรรมชาติและสิ่งแวดล้อม
๗. พัฒนาท้องถิ่นร่วมกับองค์กรปกครองส่วนท้องถิ่น ภาครัฐ ภาคเอกชน และหน่วยงานอื่น
๘. เสริมสร้างความรู้รักสามัคคี และเสริมสร้างความมั่นคงของชาติ

เป้าหมายการพัฒนา (เป้าประสงค์)

๑. ประชาชนได้รับบริการสาธารณะด้านโครงสร้างพื้นฐาน อุปโภค และ บริโภคอย่างทั่วถึง
๒. ประชาชนมีคุณภาพชีวิตที่ดีขึ้น
๓. ชุมชนและสังคมมีความสงบเรียบร้อย
๔. การค้า การลงทุน พาณิชยกรรม และ เกษตรกรรม ได้รับการส่งเสริมอย่างเป็นระบบ
๕. ส่งเสริมการท่องเที่ยว เผยแพร่ประเพณี และ อนุรักษ์ศิลปวัฒนธรรมอย่างทั่วถึง
๖. ทรัพยากรธรรมชาติและสิ่งแวดล้อมได้รับการอนุรักษ์และฟื้นฟูอย่างยั่งยืน ครอบคลุมทุกพื้นที่
๗. ประชาชนได้รับบริการสาธารณะที่ได้มาตรฐานและมีคุณภาพอย่างทั่วถึง
๘. ประชาชนรู้รักสามัคคี และประเทศชาติมั่นคง

ยุทธศาสตร์และกลยุทธ์ ประกอบด้วย ๕ ยุทธศาสตร์ และ ๑๙ กลยุทธ์ ดังนี้

<u>ยุทธศาสตร์ที่ ๑</u> การพัฒนาการเกษตรและอุตสาหกรรมการเกษตรตามหลักปรัชญาเศรษฐกิจพอเพียง

กลยุทธ์ที่ ๑ พัฒนากระบวนการผลิตสินค้าเกษตรให้ปลอดภัยและได้มาตรฐาน
กลยุทธ์ที่ ๒ พัฒนาเกษตรกรและองค์กรให้มีความเข้มแข็ง
กลยุทธ์ที่ ๓ พัฒนาเพิ่มมูลค่าสินค้าเพื่อสร้างความเข้มแข็งด้านการตลาดสินค้าเกษตรและเชื่อมโยงเครือข่าย
กลยุทธ์ที่ ๔ พัฒนาจัดหาและพัฒนาแหล่งน้ำเพื่อการเกษตร

<u>ยุทธศาสตร์ที่ ๒</u> การพัฒนาการค้า การลงทุน และการท่องเที่ยว

กลยุทธ์ที่ ๑ พัฒนาส่งเสริมและสืบสานวัฒนธรรม ประเพณี ภูมิปัญญาท้องถิ่นสู่เศรษฐกิจ สร้างสรรค์
กลยุทธ์ที่ ๒ พัฒนาส่งเสริมและสนับสนุนด้านการท่องเที่ยว
กลยุทธ์ที่ ๓ พัฒนาสร้างความเข้มแข็งของชุมชนและส่งเสริมอาชีพ

<u>ยุทธศาสตร์ที่ ๓</u> การพัฒนาทรัพยากรมนุษย์เพื่อสร้างศักยภาพในการแข่งขัน

กลยุทธ์ที่ ๑ พัฒนาส่งเสริมให้ชุมชนสามารถพึ่งพาตนเองได้

กลยุทธ์ที่ ๒ พัฒนาจัดระบบการศึกษาให้ทั่วถึง

กลยุทธ์ที่ ๓ พัฒนาส่งเสริมและสนับสนุนการให้บริการสุขภาพอย่างทั่วถึง

<u>ยุทธศาสตร์ที่ ๔</u> การพัฒนาทรัพยากรธรรมชาติและสิ่งแวดล้อม และพลังงานแบบบูรณาการอย่างสมดุลและยั่งยืน

กลยุทธ์ที่ ๑ ส่งเสริมสนับสนุนสร้างจิตสำนึกและความตระหนัก การจัดการ การอนุรักษ์และฟื้นฟูแหล่งทรัพยากรธรรมชาติอย่างยั่งยืน

กลยุทธ์ที่ ๒ ส่งเสริมสนับสนุนการจัดการสิ่งแวดล้อมที่ดี

กลยุทธ์ที่ ๓ การสาธิตและส่งเสริมด้านพลังงาน และพลังงานทดแทน

<u>ยุทธศาสตร์ที่ ๕</u> การบริหารกิจการบ้านเมืองที่ดีตามหลักธรรมาภิบาลและความมั่นคง

กลยุทธ์ที่ ๑ พัฒนาและปรับปรุงโครงสร้างพื้นฐาน

กลยุทธ์ที่ ๒ พัฒนาป้องกันและบรรเทาสาธารณภัย รักษาความสงบเรียบร้อย

กลยุทธ์ที่ ๓ พัฒนาองค์กรและบุคลากร

กลยุทธ์ที่ ๔ พัฒนาส่งเสริมและสนับสนุนการพัฒนาการเมืองการปกครอง

กลยุทธ์ที่ ๕ กำหนดหลักสูตรการศึกษาเกี่ยวกับระบอบประชาธิปไตย อันมีพระมหากษัตริย์ทรงเป็นประมุข ในสถานศึกษาและประชาชนทั่วไป

กลยุทธ์ที่ ๖ เสริมสร้างความรู้รักสามัคคี และเสริมสร้างความมั่นคงของชาติ

๑.๕ ยุทธศาสตร์ไทยแลนด์ ๔.๐ (Thailand ๔.๐)

"Thailand ๔.๐ : สร้างความเข้มแข็งจากภายใน เชื่อมโยงเศรษฐกิจไทยสู่โลก"พลวัตการเปลี่ยนแปลงที่เกิดขึ้นในปัจจุบันซึ่งเป็นเรื่องที่ส่งผลกระทบเราอย่างหลีกเลี่ยงไม่ได้ มีอยู่ด้วยกัน ๓ กระแสหลัก คือ

๑. Globalization ที่ทั่วโลกกำลังเกิดการเปลี่ยนแปลงในสิ่งต่างๆเหล่านี้พร้อมกัน อาทิ

- กระแส Digitization ก่อให้เกิดการปรับเปลี่ยนพฤติกรรมของผู้คนและรูปแบบในการทำธุรกิจ

- กระแส Urbanization ที่มีการกระจายตัวไปโดยรอบทุกคนเริ่มมีชีวิตความเป็นอยู่แบบคนเมือง มีการกระจายตัวทางความเจริญไปสู่ภูมิภาคมากขึ้น

- กระแส Commonization ที่เป็นเรื่องที่ผู้คนในโลกได้รับผลกระทบร่วมกันอย่างถ้วนทั่ว ไม่ว่าจะเป็นเรื่องการเปลี่ยนแปลงทางสภาพภูมิอากาศ การก่อการร้าย โรคระบาด ที่สามารถแพร่ไปในทุกภูมิภาคของโลกอย่างหลีกเลี่ยงไม่ได้

๒. Regionalization กระแสการรวมกลุ่มกันในภูมิภาค ไม่ว่าจะเป็นในเชิงของภูมิรัฐศาสตร์และภูมิเศรษฐศาสตร์ การรวมกลุ่มดังกล่าวทำให้มีอำนาจต่อรองของประเทศที่อยู่ในกลุ่มสมาชิกเป็นอย่างดี

๓. Localization กระแสของการมีความเป็นท้องถิ่นและชุมชนอย่างเข้มข้น สกลนครเป็นตัวอย่างหนึ่งของการมี Locality ที่เข้มแข็ง เนื่องจากมีความเป็นเอกลักษณ์และอัตลักษณ์ที่ชัดเจน รวมถึงมีศิลปะและวัฒนธรรมที่สืบทอดและเชื่อมโยงคนในท้องถิ่นมายาวนาน

"Thailand ๔.๐" ประกอบด้วย ๒ แนวคิดสำคัญ

๑. "Strength from Within" คือการสร้างความเข้มแข็งจากภายใน Strength from Within หรือการสร้างความเข้มแข็งจากภายในนั้น มีกลไกในการขับเคลื่อนหลักอยู่ ๓ ตัว คือ

- การยกระดับนวัตกรรม (Innovation Driven Proposition) ของทุกภาคส่วนในประเทศ
- การสร้างสังคมที่มีจิตวิญาณของความเป็นผู้ประกอบการ (Entrepreneur Driven Proposition)
- การสร้างความเข้มแข็งของชุมชนและเครือข่าย (Community Driven Proposition)

ซึ่งทั้ง ๓ กลไกนี้ต้องขับเคลื่อนไปพร้อมๆกันนวัตกรรมจะถูกยกระดับขึ้น ผ่าน Growth Engine ๓ ตัวใหม่ อันประกอบด้วย Green Growth Engine, Productive Growth Engine และ Inclusive Growth Engine การยกระดับนวัตกรรมเมื่อผนวกกับการสร้างสังคมที่มีจิตวิญญาณของผู้ประกอบการ จึงจะเอื้อให้เกิดการสร้าง Smart Enterprise ที่มีโมเดลการทำธุรกิจแบบใหม่ๆ มากมาย ท่ามกลาง Enabling Ecosystem ที่เอื้อให้เกิดการรังสรรค์นวัตกรรมและความคิดสร้างสรรค์ส่วนสุดท้ายของ Strength from Within คือการสร้างความเข้มแข็งในระดับฐานรากหรือชุมชน ซึ่งเมื่อผนวกความเข้มแข็งในระดับฐานรากกับการสร้างสังคมที่มีจิตวิญญาณผู้ประกอบการ จะก่อให้เกิดการขยับปรับเปลี่ยนสถานะของผู้คนในสังคม (Social Mobility) ผ่านการสร้างสังคมแห่งโอกาส (Society with Opportunity) ควบคู่ไปกับการสร้างสังคมที่สามารถ (Society with Competence)

๒. "Connect to the World" เมื่อภายในเข้มแข็งแล้ว ก็ต้องเชื่อมโยงเศรษฐกิจภายในกับเศรษฐกิจโลกและเมื่อโครงสร้างเศรษฐกิจและสังคมภายในประเทศเกิดความเข้มแข็งแล้ว การเชื่อมโยงภายนอก (Connect to the World) เป็นสิ่งที่ต้องดำเนินควบคู่กันไป ซึ่งในส่วนนี้ ประกอบด้วย ๓ ระดับด้วยกัน คือ

๒.๑) Domestic Economy เศรษฐกิจภายในประเทศ

๒.๒) Regional Economy เศรษฐกิจภูมิภาค

๒.๓) Global Economy เศรษฐกิจโลก

เศรษฐกิจในประเทศ เมื่อเชื่อมโยงกับแนวคิดการสร้างความเข้มแข็งของเศรษฐกิจฐานรากจะก่อให้เกิดการเติมเต็มพลังในท้องถิ่น (Local Empowerment) ผ่านการค้าและการลงทุนในท้องถิ่น การจ้างงานในท้องถิ่น และนำไปสู่ความเป็นเจ้าของของคนในท้องถิ่น ขณะเดียวกัน การผนวก Domestic กับ Regional Economy เข้าด้วยกันจะเห็นภาพของ ASEAN ในภาพใหญ่ และ CLMVT ในภาพที่เล็กลงมา ซึ่งส่วนนี้จะสอดรับกับแนวคิด "CLMVT As Our Home Market" ที่รัฐบาลชุดนี้กำลังผลักดันอยู่ ผ่านการเชื่อมโยงกันอย่างใกล้ชิดทั้งในระดับรัฐบาลกับรัฐบาล ธุรกิจกับธุรกิจ และประชาชนกับประชาชน สุดท้ายเป็นการเชื่อมโยง Regional กับ Global Economy ขยายความเชื่อมโยงและเรียงร้อย ASEAN เข้าด้วยกัน เพื่อเป็นพลังต่อรองกับส่วนอื่นๆของประชาคมโลกผ่านบทบาทในมิติทางภูมิรัฐศาสตร์และภูมิเศรษฐศาสตร์ของภูมิภาคแห่งนี้

๒. ยุทธศาสตร์การพัฒนาขององค์การบริหารส่วนจังหวัดสกลนคร

๒.๑ วิสัยทัศน์

"สกลนครน่าอยู่ มุ่งสู่นวัตกรรม รองรับประชาคมอาเซียน ส่งเสริมเศรษฐกิจพอเพียง"

พันธกิจ

๑) จัดให้มีและบำรุงรักษาโครงสร้างพื้นฐานทางบก ทางน้ำ และไฟฟ้า

๒) ส่งเสริมและพัฒนาคุณภาพชีวิต และพัฒนาการศึกษาของประชาชน

๓) ส่งเสริมและเสริมสร้างการจัดระเบียบชุมชน สังคมและความสงบเรียบร้อย

๔) ส่งเสริมและเสริมสร้างการค้า การลงทุน พาณิชยกรรม เกษตรกรรม

๕) ส่งเสริมและสนับสนุนการท่องเที่ยว ประเพณี ศิลปะ วัฒนธรรมและภูมิปัญญาท้องถิ่น

๖) ส่งเสริมและเสริมสร้างการบริหารจัดการทรัพยากรธรรมชาติและสิ่งแวดล้อม

๗) พัฒนาท้องถิ่นร่วมกับองค์กรปกครองส่วนท้องถิ่น ภาครัฐ ภาคเอกชน และหน่วยงานอื่น

๘) เสริมสร้างความรู้รักสามัคคี และเสริมสร้างความมั่นคงของชาติ

๒.๒ ยุทธศาสตร์

ยุทธศาสตร์ที่ ๑ ยุทธศาสตร์การพัฒนาการเกษตรและอุตสาหกรรมการเกษตร ตามหลักปรัชญาเศรษฐกิจพอเพียง

ยุทธศาสตร์ที่ ๒ ยุทธศาสตร์การพัฒนาการค้า การลงทุน และการท่องเที่ยว

ยุทธศาสตร์ที่ ๓ ยุทธศาสตร์การพัฒนาทรัพยากรมนุษย์เพื่อสร้างศักยภาพในการแข่งขัน

ยุทธศาสตร์ที่ ๔ การพัฒนาทรัพยากรธรรมชาติและสิ่งแวดล้อม และพลังงานแบบบูรณาการอย่างสมดุลและยั่งยืน

ยุทธศาสตร์ที่ ๕ ยุทธศาสตร์การบริหารกิจการบ้านเมืองที่ดีตามหลักธรรมาภิบาลและความมั่นคง

๒.๓ เป้าประสงค์

๑) ประชาชนได้รับบริการสาธารณะด้านโครงสร้างพื้นฐาน อุปโภค และ บริโภคอย่างทั่วถึง

๒) ประชาชนมีคุณภาพชีวิตที่ดีขึ้น

๓) ชุมชนและสังคมมีความสงบเรียบร้อย

๔) การค้า การลงทุน พาณิชยกรรม และ เกษตรกรรม ได้รับการส่งเสริมอย่างเป็นระบบ

๕) ส่งเสริมการท่องเที่ยว เผยแพร่ประเพณี และ อนุรักษ์ศิลปวัฒนธรรมอย่างทั่วถึง

๖) ทรัพยากรธรรมชาติและสิ่งแวดล้อมได้รับการอนุรักษ์และฟื้นฟูอย่างยั่งยืน ครอบคลุมทุกพื้นที่

๗) ประชาชนได้รับบริการสาธารณะที่ได้มาตรฐานและมีคุณภาพอย่างทั่วถึง

๘) ประชาชนรู้รักสามัคคี และประเทศชาติมั่นคง

๒.๔ ตัวชี้วัด ค่าเป้าหมาย และ กลยุทธ์

ประเด็นยุทธศาสตร์ที่ ๑
การพัฒนาการเกษตรและอุตสาหกรรมการเกษตรตามหลักปรัชญาเศรษฐกิจพอเพียง

เป้าประสงค์เชิงยุทธศาสตร์	ตัวชี้วัด	ค่าเป้าหมาย					กลยุทธ์
		๒๕๖๑	๒๕๖๒	๒๕๖๓	๒๕๖๔	๒๕๖๕	
๑.๑ ประชาชนมีคุณภาพชีวิตที่ดีขึ้น ๑.๒ การค้า การลงทุน พาณิชยกรรมและเกษตรกรรมได้รับการส่งเสริมอย่างเป็นระบบ	๑.๑ เกษตรกรได้รับการส่งเสริมตามแนวทางปรัชญาเศรษฐกิจพอเพียงเพิ่มขึ้น (จำนวนโครงการ)	๕	๕	๕	๕	๕	๑.๑ พัฒนากระบวนการผลิตสินค้าเกษตรให้ปลอดภัยและได้มาตรฐาน
	๑.๒ ผลิตภัณฑ์ของเกษตรกรได้รับการพัฒนาและมีรายได้เพิ่มขึ้น (จำนวนโครงการ)	๖	๖	๖	๖	๖	๑.๒ พัฒนาเกษตรกรและองค์กรให้มีความเข้มแข็ง
	๑.๓ จำนวนสินค้าหรือบริการได้รับการพัฒนายกระดับคุณภาพ (จำนวนโครงการ)	๒	๒	๒	๒	๒	๑.๓ พัฒนาเพิ่มมูลค่าสินค้าเพื่อสร้างความเข้มแข็งด้านการตลาดสินค้าเกษตรและเชื่อมโยงเครือข่าย
	๑.๔ จำนวนแหล่งน้ำเพื่อการเกษตรได้รับการพัฒนาเพิ่มขึ้น	๑๐	๑๐	๑๐	๑๐	๑๐	๑.๔ พัฒนาจัดหาและพัฒนาแหล่งน้ำเพื่อการเกษตร

ประเด็นยุทธศาสตร์ที่ ๒
การพัฒนาการค้าการลงทุน และการท่องเที่ยว

เป้าประสงค์เชิงยุทธศาสตร์	ตัวชี้วัด	ค่าเป้าหมาย					กลยุทธ์
		๒๕๖๑	๒๕๖๒	๒๕๖๓	๒๕๖๔	๒๕๖๕	
๒.๑ การค้า การลงทุน พาณิชยกรรม และ เกษตรกรรม ได้รับการส่งเสริมอย่างเป็นระบบ ๒.๒ ส่งเสริมการท่องเที่ยว เผยแพร่ ประเพณี และ อนุรักษ์ ศิลปวัฒนธรรมอย่างทั่วถึง	๒.๑.๑ อุดหนุนงบประมาณส่งเสริมสืบสาน วัฒนธรรม ประเพณี และภูมิปัญญาท้องถิ่น ปีละไม่น้อยกว่า ๓๐ โครงการ	๓๐	๓๐	๓๐	๓๐	๓๐	๒.๑ พัฒนาส่งเสริมและสืบสาน วัฒนธรรม ประเพณี ภูมิปัญญา ท้องถิ่น สู่เศรษฐกิจสร้างสรรค์
	๒.๑.๒ มีประเพณี วัฒนธรรมที่ดีงามและ ได้รับการสืบทอดให้คงอยู่สืบไป (จำนวนโครงการ)	๑๔	๑๔	๑๔	๑๔	๑๔	
	๒.๒.๑ แหล่งท่องเที่ยวได้รับการอนุรักษ์ ฟื้นฟู ส่งเสริม และประชาสัมพันธ์ (จำนวนโครงการ)	๔	๔	๔	๔	๔	๒.๒ พัฒนาส่งเสริมและสนับสนุน ด้านการท่องเที่ยว
	๒.๒.๒ พัฒนาและส่งเสริมแหล่งท่องเที่ยว แห่งใหม่เพิ่มขึ้น (จำนวนโครงการ)	๗	๗	๗	๗	๗	
	๒.๓.๑ รายได้จากการจำหน่ายสินค้าของ ผู้เข้าร่วมกิจกรรมเพิ่มขึ้น (จำนวนโครงการ)	๓	๓	๓	๓	๓	๒.๓ พัฒนาสร้างความเข้มแข็ง ของชุมชนและส่งเสริมอาชีพ
	๒.๓.๒ หมู่บ้านเศรษฐกิจพอเพียงเพิ่มขึ้น (จำนวนโครงการ)	๓	๓	๓	๓	๓	

ประเด็นยุทธศาสตร์ที่ ๓
การพัฒนาทรัพยากรมนุษย์เพื่อสร้างศักยภาพในการแข่งขัน

เป้าประสงค์เชิงยุทธศาสตร์	ตัวชี้วัด	ค่าเป้าหมาย					กลยุทธ์
		๒๕๖๑	๒๕๖๒	๒๕๖๓	๒๕๖๔	๒๕๖๕	
๓.๑ ประชาชนมีคุณภาพชีวิตที่ดีขึ้น	๓.๑ ประชาชนได้รับการส่งเสริมคุณภาพชีวิตเพิ่มขึ้น (จำนวนโครงการ)	๘	๘	๘	๘	๘	๓.๑ พัฒนาส่งเสริมให้ชุมชนสามารถพึ่งพาตนเองได้
	๓.๒.๑ อุดหนุนงบประมาณเพื่อส่งเสริมการศึกษา ปีละไม่น้อยกว่า ๑๑ โครงการ (จำนวนโครงการ)	๑๑	๑๑	๑๑	๑๑	๑๑	๓.๒ พัฒนาจัดระบบการศึกษาให้ทั่วถึง
	๓.๒.๒ ประชาชนได้รับการบริการด้านการศึกษาอย่างทั่วถึงและเท่าเทียมกัน โดยจบการศึกษาไม่ต่ำกว่าภาคบังคับ (มัธยมปีที่ ๓) ไม่ต่ำกว่าร้อยละ ๑๐๐ (จำนวนโครงการ)	๑๒๐	๑๒๐	๑๒๐	๑๒๐	๑๒๐	
	๓.๓.๑ ประชาชนมีสุขภาพดีขึ้น (จำนวนโครงการ)	๔๐	๔๐	๔๐	๔๐	๔๐	๓.๓ พัฒนาส่งเสริมและสนับสนุนการให้บริการสุขภาพอย่างทั่วถึง

ประเด็นยุทธศาสตร์ที่ ๔
การพัฒนาทรัพยากรธรรมชาติและสิ่งแวดล้อม และพลังงานแบบบูรณาการอย่างสมดุลและยั่งยืน

เป้าประสงค์เชิงยุทธศาสตร์	ตัวชี้วัด	ค่าเป้าหมาย					กลยุทธ์
		๒๕๖๑	๒๕๖๒	๒๕๖๓	๒๕๖๔	๒๕๖๕	
๔.๑ ทรัพยากรธรรมชาติและสิ่งแวดล้อมได้รับการอนุรักษ์และฟื้นฟูอย่างยั่งยืน ครอบคลุมทุกพื้นที่	๔.๑.๑ ป่าไม้และทรัพยากรธรรมชาติได้รับการอนุรักษ์และฟื้นฟูเพิ่มขึ้น (จำนวนโครงการ)	๒	๒	๒	๒	๒	๔.๑ ส่งเสริมสนับสนุนสร้างจิตสำนึกและความตระหนัก การจัดการการอนุรักษ์และฟื้นฟูแหล่งทรัพยากรธรรมชาติอย่างยั่งยืน
	๔.๑.๒ อุดหนุนงบประมาณเพื่อการอนุรักษ์ป่าไม้และทรัพยากรธรรมชาติ ปีละไม่น้อยกว่า ๒ โครงการ (จำนวนโครงการ)	๒	๒	๒	๒	๒	
	๔.๒ สิ่งแวดล้อมและระบบนิเวศได้รับการฟื้นฟูเพิ่มมากขึ้น (จำนวนโครงการ)	๒	๒	๒	๒	๒	๔.๒ ส่งเสริมสนับสนุนการจัดการสิ่งแวดล้อมที่ดี
	๔.๓ ประชาชนหันมาใช้พลังงานทดแทนเพิ่มมากขึ้น (จำนวนโครงการ)	๑	๑	๑	๑	๑	๔.๓ สาธิตและส่งเสริมด้านพลังงานและพลังงานทดแทน

ประเด็นยุทธศาสตร์ที่ ๕

การบริหารกิจการบ้านเมืองที่ดีตามหลักธรรมาภิบาลและความมั่นคง

เป้าประสงค์เชิงยุทธศาสตร์	ตัวชี้วัด	ค่าเป้าหมาย					กลยุทธ์
		๒๕๖๑	๒๕๖๒	๒๕๖๓	๒๕๖๔	๒๕๖๕	
๕.๑ ประชาชนได้รับบริการสาธารณะด้านโครงสร้างพื้นฐาน อุปโภค และ บริโภคอย่างทั่วถึง ๕.๒ ชุมชนและสังคมมีความสงบเรียบร้อย ๕.๓ ประชาชนได้รับบริการสาธารณะที่ได้มาตรฐานและมีคุณภาพอย่างทั่วถึง ๕.๔ ประชาชนรู้รักสามัคคี และประเทศชาติมั่นคง	๕.๑ จำนวนถนนและสะพานที่ได้มาตรฐานเพิ่มขึ้น (จำนวนโครงการ)	๗๑	๗๑	๗๑	๗๑	๗๑	๕.๑ พัฒนาและปรับปรุงโครงสร้างพื้นฐาน
	๕.๒ ประชาชนได้รับการป้องกันและบรรเทาสาธารณภัย และรักษาความสงบเรียบร้อยเพิ่มขึ้น (จำนวนโครงการ)	๓	๓	๓	๓	๓	๕.๒ พัฒนาป้องกันและบรรเทาสาธารณภัย รักษาความสงบเรียบร้อย
	๕.๓ โครงการ/กิจกรรมที่เกี่ยวข้องกับการส่งเสริมการให้บริการสาธารณะแก่ประชาชน ได้รับการดำเนินการร้อยละ ๘๐	๘๐	๘๐	๘๐	๘๐	๘๐	๕.๓ พัฒนาองค์กรและบุคลากร
	๕.๔ ประชาชนได้รับการส่งเสริมและสนับสนุนพัฒนาการเมืองการปกครองเพิ่มขึ้น (จำนวนโครงการ)	๔	๔	๔	๔	๔	๕.๔ พัฒนาส่งเสริมและสนับสนุนการพัฒนาการเมืองการปกครอง
	๕.๕ นักเรียนและสถานศึกษามีหลักสูตรสื่อนวัตกรรมเกี่ยวกับระบอบประชาธิปไตยเพื่อใช้ในการจัดการเรียนการสอนเพิ่มขึ้น (จำนวนโครงการ)	๒	๒	๒	๒	๒	๕.๕ กำหนดหลักสูตรการศึกษาเกี่ยวกับระบอบประชาธิปไตยอันมีพระมหากษัตริย์ทรงเป็นประมุขในสถานศึกษาและประชาชนทั่วไป
	๕.๖ กิจกรรมเสริมสร้างความรู้รักสามัคคีและความมั่นคงของชาติให้กับประชาชนเพิ่มขึ้น (จำนวนโครงการ)	๒	๒	๒	๒	๒	๕.๖ เสริมสร้างความรู้รักสามัคคีและเสริมสร้างความมั่นคงของชาติ

๒.๕ จุดยืนทางยุทธศาสตร์

๑) การพัฒนาการเกษตรและอุตสาหกรรมการเกษตร ตามหลักปรัชญาเศรษฐกิจพอเพียง

๒) การพัฒนาการค้า การลงทุน และการท่องเที่ยว

๓) การพัฒนาทรัพยากรมนุษย์เพื่อสร้างศักยภาพในการแข่งขัน

๔) การพัฒนาทรัพยากรธรรมชาติและสิ่งแวดล้อม และพลังงานแบบบูรณาการอย่างสมดุลและยั่งยืน

๕) การบริหารกิจการบ้านเมืองที่ดีตามหลักธรรมาภิบาลและความมั่นคง

๒.๖ ความเชื่อมโยงของยุทธศาสตร์ในภาพรวม

ยุทธศาสตร์การพัฒนาขององค์การบริหารส่วนจังหวัดสกลนคร มีความเชื่อมโยงกับยุทธศาสตร์การพัฒนาขององค์กรปกครองส่วนท้องถิ่นในเขตจังหวัดสกลนคร ยุทธศาสตร์จังหวัดสกลนคร ยุทธศาสตร์กลุ่มจังหวัดภาคตะวันออกเฉียงเหนือตอนบน ๒ แผนพัฒนาภาคตะวันออกเฉียงเหนือ แผนพัฒนาเศรษฐกิจและสังคมแห่งชาติ ฉบับที่ ๑๒ และยุทธศาสตร์ชาติ ๒๐ ปี โดยสามารถอธิบายได้ตามยุทธศาสตร์การพัฒนาการพัฒนาขององค์กรปกครองส่วนท้องถิ่นในเขตจังหวัดสกลนคร จำนวน ๕ ยุทธศาสตร์ ดังนี้

ยุทธศาสตร์ที่ ๑ การพัฒนาการเกษตรและอุตสาหกรรมการเกษตร ตามหลักปรัชญาเศรษฐกิจพอเพียง

(๑) มีความเชื่อมโยงกับยุทธศาสตร์การพัฒนาขององค์กรปกครองส่วนท้องถิ่นในเขตจังหวัดสกลนคร ในยุทธศาสตร์ที่ ๑ การพัฒนาการเกษตรและอุตสาหกรรมการเกษตร ตามหลักปรัชญาเศรษฐกิจพอเพียง

(๒) มีความเชื่อมโยงกับยุทธศาสตร์จังหวัดจังหวัดสกลนคร ในประเด็นการพัฒนาที่ ๑ การพัฒนาการเกษตรและอุตสาหกรรมการเกษตรตามหลักปรัชญาเศรษฐกิจพอเพียง

(๓) มีความเชื่อมโยงกับยุทธศาสตร์กลุ่มจังหวัดภาคตะวันออกเฉียงเหนือตอนบน ๒ ในประเด็นการพัฒนาที่ ๒ การส่งเสริมพัฒนาการผลิตการสร้างมูลค่าเพิ่มทางการเกษตร และครัวอาหารปลอดภัย

(๔) มีความเชื่อมโยงกับแผนพัฒนาภาคตะวันออกเฉียงเหนือ ในแนวทางการขับเคลื่อนสำคัญด้านที่ ๓ การสร้างความเข้มแข็งของฐานเศรษฐกิจภายในควบคู่กับการแก้ปัญหาทรัพยากรธรรมชาติและสิ่งแวดล้อม

(๕) มีความเชื่อมโยงกับแผนพัฒนาเศรษฐกิจและสังคมแห่งชาติ ฉบับที่ ๑๒ ในยุทธศาสตร์ที่ ๓ การสร้างความเข้มแข็งทางเศรษฐกิจและแข่งขันได้อย่างยั่งยืน

(๖) มีความเชื่อมโยงกับยุทธศาสตร์ชาติ ๒๐ ปี ยุทธศาสตร์ที่ ๒ การสร้างความสามารถในการแข่งขัน

ยุทธศาสตร์ที่ ๒ การพัฒนาการค้า การลงทุน และการท่องเที่ยว

(๑) มีความเชื่อมโยงกับยุทธศาสตร์การพัฒนาขององค์กรปกครองส่วนท้องถิ่นในเขตจังหวัดสกลนคร ในยุทธศาสตร์ที่ ๒ การพัฒนาการค้า การลงทุน และการท่องเที่ยว

(๒) มีความเชื่อมโยงกับยุทธศาสตร์จังหวัดจังหวัดสกลนคร ในประเด็นการพัฒนาที่ ๒ การพัฒนาการค้า การลงทุน และการท่องเที่ยว

(๓) มีความเชื่อมโยงกับยุทธศาสตร์กลุ่มจังหวัดภาคตะวันออกเฉียงเหนือตอนบน ๒ ในประเด็นการพัฒนาที่ ๑ การพัฒนาการท่องเที่ยว ๓ ธรรม (ธรรมะ ธรรมชาติ วัฒนธรรม) เชื่อมโยงประเทศเพื่อนบ้านและประเด็นการพัฒนาที่ ๒ การส่งเสริมพัฒนาการผลิตการสร้างมูลค่าเพิ่มทางการเกษตร และครัวอาหารปลอดภัย

(๔) มีความเชื่อมโยงกับแผนพัฒนาภาคตะวันออกเฉียงเหนือ ในแนวทางการขับเคลื่อนสำคัญด้านที่ ๔ พัฒนาการท่องเที่ยวเชิงบูรณาการ และด้านที่ ๖ พัฒนาความร่วมมือและใช้ประโยชน์จากข้อตกลงกับประเทศ เพื่อนบ้านในการสร้างความเข้มแข็งทางเศรษฐกิจตามแนวชายแดนและแนวระเบียงเศรษฐกิจ

(๕) มีความเชื่อมโยงกับแผนพัฒนาเศรษฐกิจและสังคมแห่งชาติ ฉบับที่ ๑๒ ในยุทธศาสตร์ที่ ๓ การสร้างความเข้มแข็งทางเศรษฐกิจและแข่งขันได้อย่างยั่งยืน

(๖) มีความเชื่อมโยงกับยุทธศาสตร์ชาติ ๒๐ ปี ยุทธศาสตร์ที่ ๒ การสร้างความสามารถในการแข่งขัน

ยุทธศาสตร์ที่ ๓ การพัฒนาทรัพยากรมนุษย์เพื่อสร้างศักยภาพในการแข่งขัน

(๑) มีความเชื่อมโยงกับยุทธศาสตร์การพัฒนาขององค์กรปกครองส่วนท้องถิ่นในเขตจังหวัดสกลนคร ในยุทธศาสตร์ที่ ๓ การพัฒนาทรัพยากรมนุษย์เพื่อสร้างศักยภาพในการแข่งขัน

(๒) มีความเชื่อมโยงกับยุทธศาสตร์จังหวัดจังหวัดสกลนคร ประเด็นการพัฒนาที่ ๓ การพัฒนาทรัพยากรมนุษย์เพื่อส่งเสริมคุณภาพชีวิตที่ดี

(๓) มีความเชื่อมโยงกับยุทธศาสตร์กลุ่มจังหวัดภาคตะวันออกเฉียงเหนือตอนบน ๒ ในประเด็นการพัฒนาที่ ๔ การพัฒนาสังคม สิ่งแวดล้อม และความมั่นคง

(๔) มีความเชื่อมโยงกับแผนพัฒนาภาคตะวันออกเฉียงเหนือ ในแนวทางการขับเคลื่อนสำคัญด้านที่ ๒ แก้ปัญหาความยากจนและพัฒนาคุณภาพชีวิตผู้มีรายได้น้อยเพื่อลดความเหลื่อมล้ำ

(๕) มีความเชื่อมโยงกับแผนพัฒนาเศรษฐกิจและสังคมแห่งชาติ ฉบับที่ ๑๒ ในยุทธศาสตร์ที่ ๑ การเสริมสร้างและพัฒนาศักยภาพทุนมนุษย์ และยุทธศาสตร์ที่ ๒ การสร้างความเป็นธรรมและลดความเหลื่อมล้ำในสังคม

(๖) มีความเชื่อมโยงกับยุทธศาสตร์ชาติ ๒๐ ปี ยุทธศาสตร์ที่ ๓ การพัฒนาและเสริมสร้างศักยภาพทรัพยากรมนุษย์ และยุทธศาสตร์ที่ ๔ การสร้างโอกาสและความเสมอภาคทางสังคม

ยุทธศาสตร์ที่ ๔ การพัฒนาทรัพยากรธรรมชาติและสิ่งแวดล้อม และพลังงานแบบบูรณาการอย่างสมดุลและยั่งยืน

(๑) มีความเชื่อมโยงกับยุทธศาสตร์การพัฒนาขององค์กรปกครองส่วนท้องถิ่นในเขตจังหวัดสกลนคร ในยุทธศาสตร์ที่ ๔ การพัฒนาทรัพยากรธรรมชาติและสิ่งแวดล้อม และพลังงานแบบบูรณาการอย่างสมดุลและยั่งยืน

(๒) มีความเชื่อมโยงกับยุทธศาสตร์จังหวัดจังหวัดสกลนคร ประเด็นการพัฒนาที่ ๔ การพัฒนาทรัพยากรธรรมชาติและสิ่งแวดล้อมแบบบูรณาการอย่างสมดุลและยั่งยืน

(๓) มีความเชื่อมโยงกับยุทธศาสตร์กลุ่มจังหวัดภาคตะวันออกเฉียงเหนือตอนบน ๒ ในประเด็นการพัฒนาที่ ๔ การพัฒนาสังคม สิ่งแวดล้อม และความมั่นคง

(๔) มีความเชื่อมโยงกับแผนพัฒนาภาคตะวันออกเฉียงเหนือ ในแนวทางการขับเคลื่อนสำคัญด้านที่ ๓ สร้างความเข้มแข็งของฐานเศรษฐกิจภายในควบคู่กับการแก้ปัญหาทรัพยากรธรรมชาติและสิ่งแวดล้อม

(๕) มีความเชื่อมโยงกับแผนพัฒนาเศรษฐกิจและสังคมแห่งชาติ ฉบับที่ ๑๒ ในยุทธศาสตร์ที่ ๔ การเติบโตที่เป็นมิตรกับสิ่งแวดล้อมเพื่อการพัฒนาอย่างยั่งยืน

(๖) มีความเชื่อมโยงกับยุทธศาสตร์ชาติ ๒๐ ปี ยุทธศาสตร์ที่ ๕ การสร้างการเติบโตบนคุณภาพชีวิตที่เป็นมิตรต่อสิ่งแวดล้อม

ยุทธศาสตร์ที่ ๕ การบริหารกิจการบ้านเมืองที่ดีตามหลักธรรมาภิบาลและความมั่นคง

(๑) มีความเชื่อมโยงกับยุทธศาสตร์การพัฒนาขององค์กรปกครองส่วนท้องถิ่นในเขตจังหวัดสกลนคร ในยุทธศาสตร์ที่ ๕ การบริหารกิจการบ้านเมืองที่ดีตามหลักธรรมาภิบาลและความมั่นคง

(๒) มีความเชื่อมโยงกับยุทธศาสตร์จังหวัดจังหวัดสกลนคร ประเด็นการพัฒนาที่ ๕ การบริหารกิจการบ้านเมืองที่ดีตามหลักธรรมาภิบาลและความมั่นคง

(๓) มีความเชื่อมโยงกับยุทธศาสตร์กลุ่มจังหวัดภาคตะวันออกเฉียงเหนือตอนบน ๒ ในประเด็นการพัฒนาที่ ๔ การพัฒนาสังคม สิ่งแวดล้อม และความมั่นคง

(๔) มีความเชื่อมโยงกับแผนพัฒนาภาคตะวันออกเฉียงเหนือ ในแนวทางการขับเคลื่อนสำคัญด้านที่ ๒ แก้ปัญหาความยากจนและพัฒนาคุณภาพชีวิตผู้มีรายได้น้อยเพื่อลดความเหลื่อมล้ำ และด้านที่ ๕ ใช้โอกาสจากการพัฒนาโครงข่ายคมนาคมขนส่งที่เชื่อมโยงพื้นที่เศรษฐกิจหลักภาคกลางและพื้นที่ระเบียงเศรษฐกิจภาคตะวันออก (EEC) เพื่อพัฒนาเมือง และพื้นที่เศรษฐกิจใหม่

(๕) มีความเชื่อมโยงกับแผนพัฒนาเศรษฐกิจและสังคมแห่งชาติ ฉบับที่ ๑๒ ในยุทธศาสตร์ที่ ๒ การสร้างความเป็นธรรมและลดความเหลื่อมล้ำในสังคม ยุทธศาสตร์ที่ ๕ การเสริมสร้างความมั่นคงแห่งชาติเพื่อการพัฒนาประเทศสู่ความมั่งคั่งยั่งยืน และยุทธศาสตร์ที่ ๖ การบริหารจัดการในภาครัฐ การป้องกันการทุจริตประพฤติมิชอบและธรรมาภิบาลในสังคมไทย

(๖) มีความเชื่อมโยงกับยุทธศาสตร์ชาติ ๒๐ ปี ยุทธศาสตร์ที่ ๑ ด้านความมั่นคง ยุทธศาสตร์ที่ ๔ การสร้างโอกาสและความเสมอภาคทางสังคม และยุทธศาสตร์ที่ ๖ การปรับสมดุลและพัฒนาระบบการบริหารจัดการภาครัฐ

๒.๗ ความเชื่อมโยงยุทธศาสตร์การพัฒนาจังหวัดสกลนครกับยุทธศาสตร์การพัฒนาขององค์การบริหารส่วนจังหวัดสกลนคร

โครงสร้างความเชื่อมโยงแผนยุทธศาสตร์การพัฒนาขององค์การบริหารส่วนจังหวัดสกลนคร พ.ศ.๒๕๖๑ - ๒๕๖๕

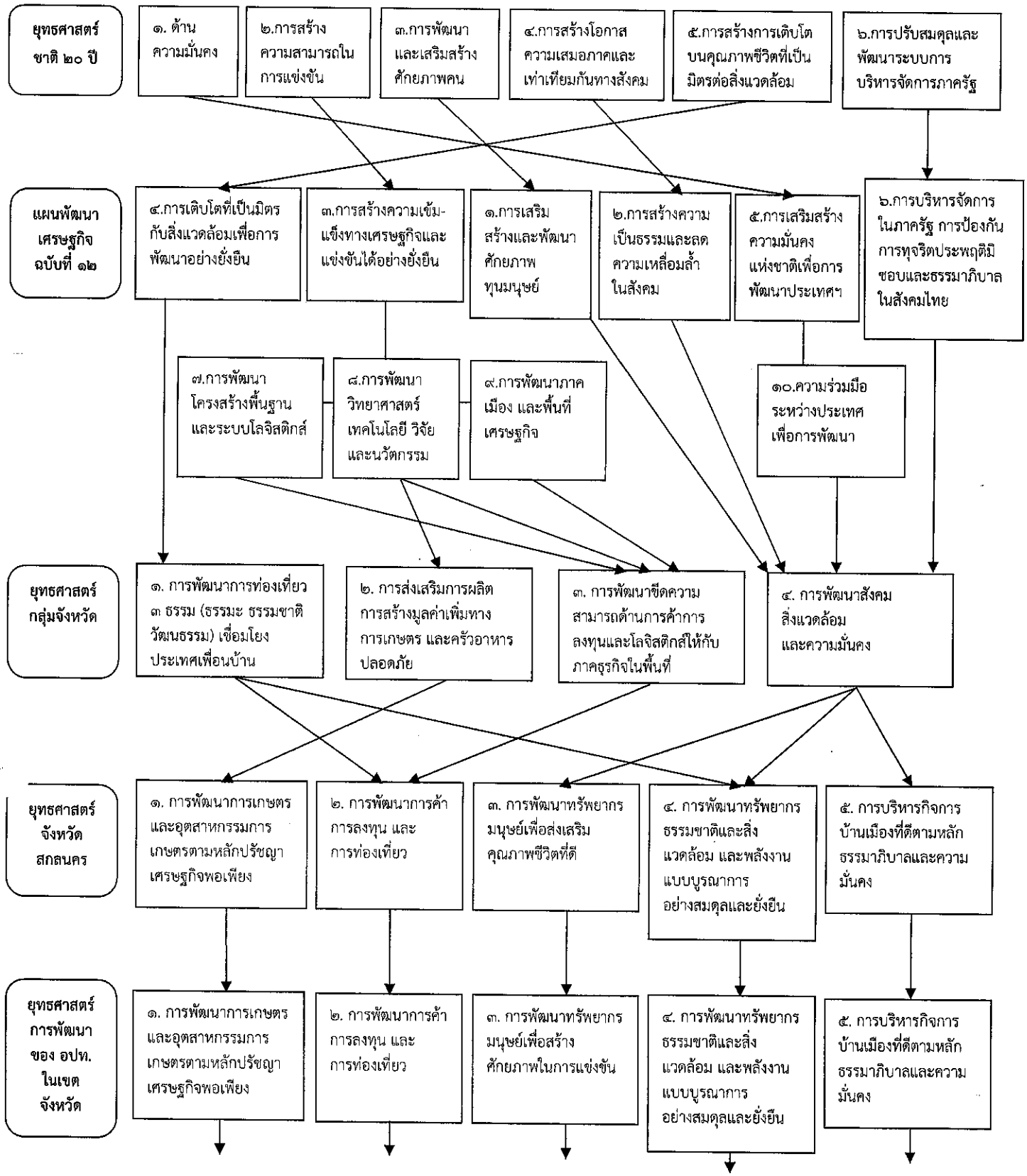

(ต่อ)

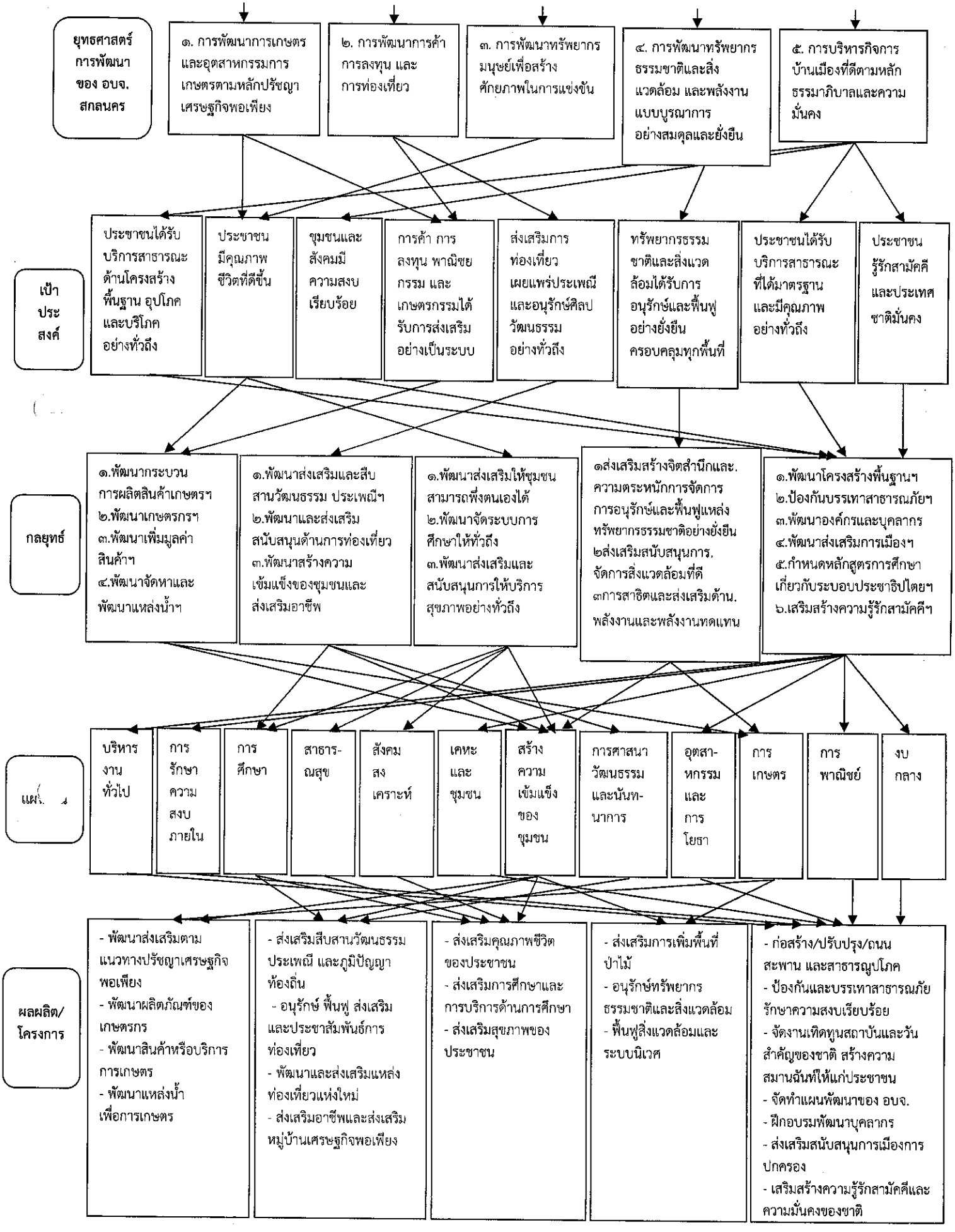
ยุทธศาสตร์การพัฒนาของ อบจ. สกลนคร
๑. การพัฒนาการเกษตรและอุตสาหกรรมการเกษตรตามหลักปรัชญาเศรษฐกิจพอเพียง
๒. การพัฒนาการค้าการลงทุน และการท่องเที่ยว
๓. การพัฒนาทรัพยากรมนุษย์เพื่อสร้างศักยภาพในการแข่งขัน
๔. การพัฒนาทรัพยากรธรรมชาติและสิ่งแวดล้อม และพลังงานแบบบูรณาการอย่างสมดุลและยั่งยืน
๕. การบริหารกิจการบ้านเมืองที่ดีตามหลักธรรมาภิบาลและความมั่นคง
เป้าประสงค์
ประชาชนได้รับบริการสาธารณะด้านโครงสร้างพื้นฐาน อุปโภค และบริโภค อย่างทั่วถึง
ประชาชนมีคุณภาพชีวิตที่ดีขึ้น
ชุมชนและสังคมมีความสงบเรียบร้อย
การค้า การลงทุน พาณิชยกรรม และเกษตรกรรมได้รับการส่งเสริมอย่างเป็นระบบ
ส่งเสริมการท่องเที่ยว เผยแพร่ประเพณี และอนุรักษ์ศิลปวัฒนธรรม อย่างทั่วถึง
ทรัพยากรธรรมชาติและสิ่งแวดล้อมได้รับการอนุรักษ์และฟื้นฟูอย่างยั่งยืน ครอบคลุมทุกพื้นที่
ประชาชนได้รับบริการสาธารณะที่ได้มาตรฐาน และมีคุณภาพอย่างทั่วถึง
ประชาชนรู้รักสามัคคี และประเทศชาติมั่นคง
กลยุทธ์
๑.พัฒนากระบวนการผลิตสินค้าเกษตรฯ
๒.พัฒนาเกษตรกรฯ
๓.พัฒนาเพิ่มมูลค่าสินค้าฯ
๔.พัฒนาจัดหาและพัฒนาแหล่งน้ำฯ
๑.พัฒนาส่งเสริมและสืบสานวัฒนธรรม ประเพณีฯ
๒.พัฒนาและส่งเสริมสนับสนุนด้านการท่องเที่ยว
๓.พัฒนาสร้างความเข้มแข็งของชุมชนและส่งเสริมอาชีพ
๑.พัฒนาส่งเสริมให้ชุมชนสามารถพึ่งตนเองได้
๒.พัฒนาจัดระบบการศึกษาให้ทั่วถึง
๓.พัฒนาส่งเสริมและสนับสนุนการให้บริการสุขภาพอย่างทั่วถึง
๑ส่งเสริมสร้างจิตสำนึกและความตระหนักการจัดการการอนุรักษ์และฟื้นฟูแหล่งทรัพยากรธรรมชาติอย่างยั่งยืน
๒ส่งเสริมสนับสนุนการจัดการสิ่งแวดล้อมที่ดี
๓การสาธิตและส่งเสริมด้านพลังงานและพลังงานทดแทน
๑.พัฒนาโครงสร้างพื้นฐานฯ
๒.ป้องกันบรรเทาสาธารณภัยฯ
๓.พัฒนาองค์กรและบุคลากร
๔.พัฒนาส่งเสริมการเมืองฯ
๕.กำหนดหลักสูตรการศึกษาเกี่ยวกับระบอบประชาธิปไตยฯ
๖.เสริมสร้างความรู้รักสามัคคีฯ
แผน
บริหารงานทั่วไป
การรักษาความสงบภายใน
การศึกษา
สาธารณสุข
สังคมสงเคราะห์
เคหะและชุมชน
สร้างความเข้มแข็งของชุมชน
การศาสนาวัฒนธรรมและนันทนาการ
อุตสาหกรรมและการโยธา
การเกษตร
การพาณิชย์
งบกลาง
ผลผลิต/โครงการ
- พัฒนาส่งเสริมตามแนวทางปรัชญาเศรษฐกิจพอเพียง
- พัฒนาผลิตภัณฑ์ของเกษตรกร
- พัฒนาสินค้าหรือบริการการเกษตร
- พัฒนาแหล่งน้ำเพื่อการเกษตร
- ส่งเสริมสืบสานวัฒนธรรมประเพณี และภูมิปัญญาท้องถิ่น
- อนุรักษ์ ฟื้นฟู ส่งเสริมและประชาสัมพันธ์การท่องเที่ยว
- พัฒนาและส่งเสริมแหล่งท่องเที่ยวแห่งใหม่
- ส่งเสริมอาชีพและส่งเสริมหมู่บ้านเศรษฐกิจพอเพียง
- ส่งเสริมคุณภาพชีวิตของประชาชน
- ส่งเสริมการศึกษาและการบริการด้านการศึกษา
- ส่งเสริมสุขภาพของประชาชน
- ส่งเสริมการเพิ่มพื้นที่ป่าไม้
- อนุรักษ์ทรัพยากรธรรมชาติและสิ่งแวดล้อม
- ฟื้นฟูสิ่งแวดล้อมและระบบนิเวศ
- ก่อสร้าง/ปรับปรุง/ถนน สะพาน และสาธารณูปโภค
- ป้องกันและบรรเทาสาธารณภัย รักษาความสงบเรียบร้อย
- จัดงานเทิดทูนสถาบันและวันสำคัญของชาติ สร้างความสมานฉันท์ให้แก่ประชาชน
- จัดทำแผนพัฒนาของ อบจ.
- ฝึกอบรมพัฒนาบุคลากร
- ส่งเสริมสนับสนุนการเมืองการปกครอง
- เสริมสร้างความรู้รักสามัคคีและความมั่นคงของชาติ

๒.๘ แผนผังยุทธศาสตร์การพัฒนาขององค์การบริหารส่วนจังหวัดสกลนคร

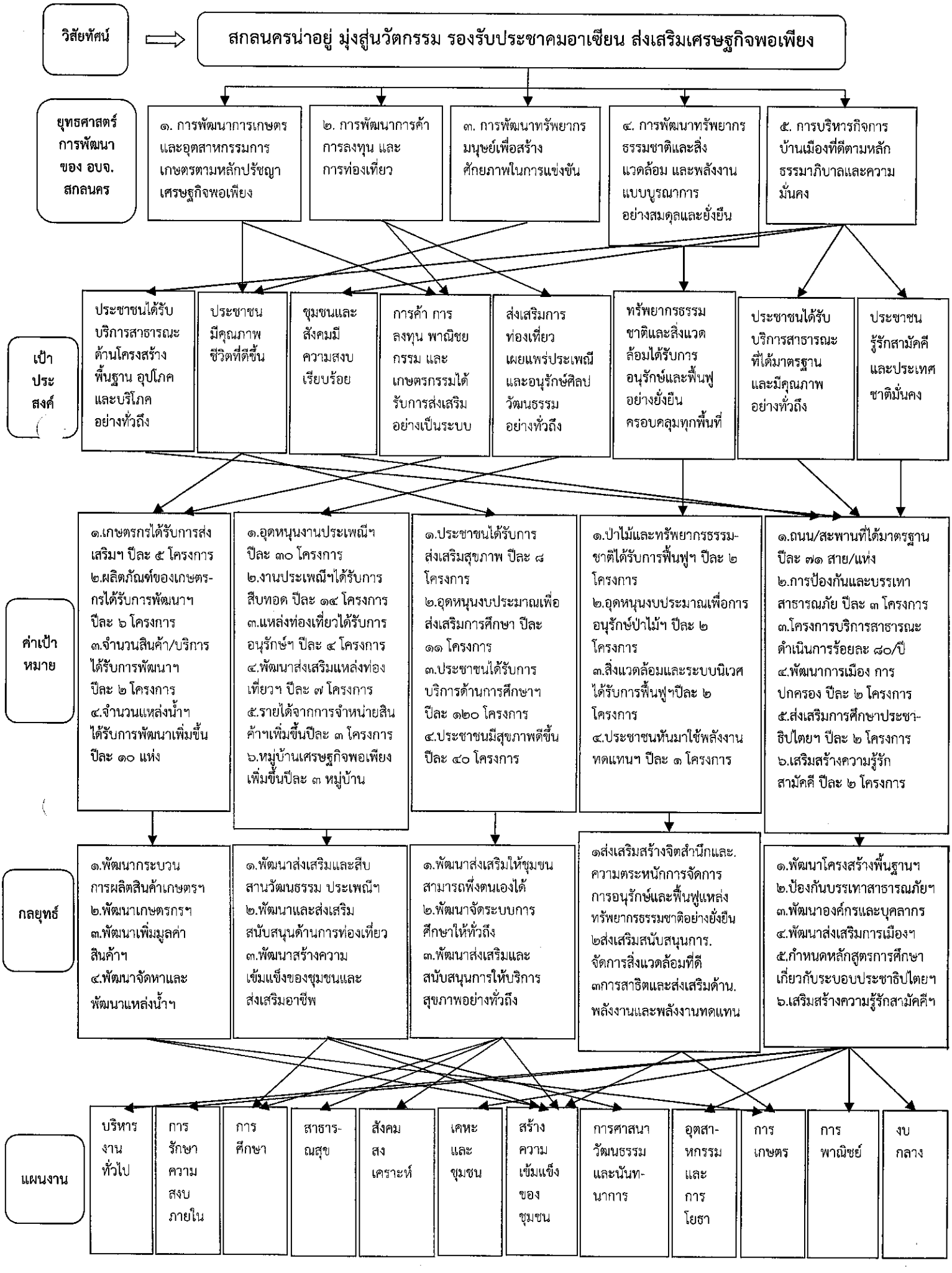

๒.๙ รายละเอียดยุทธศาสตร์

ยุทธศาสตร์การพัฒนา (พ.ศ. ๒๕๖๑ - ๒๕๖๕) ขององค์การบริหารส่วนจังหวัดสกลนคร

ยุทธศาสตร์ที่ ๑ การพัฒนาการเกษตรและอุตสาหกรรมการเกษตรตามหลักปรัชญาเศรษฐกิจพอเพียง

ความเชื่อมโยงกับยุทธศาสตร์จังหวัด	ยุทธศาสตร์ อปท.ในเขตจังหวัด	ยุทธศาสตร์ อบจ. สกลนคร	เป้าประสงค์	ตัวชี้วัด (KPI) ผลผลิต/โครงการ	ค่าเป้าหมาย					ความก้าวหน้าของเป้าหมาย	กลยุทธ์	ผลผลิต/โครงการ	หน่วยงานรับผิดชอบหลัก	หน่วยสนับสนุน
					๖๑	๖๒	๖๓	๖๔	๖๕					
การพัฒนาการเกษตรและอุตสาหกรรมการเกษตรตามหลักปรัชญาเศรษฐกิจพอเพียง	การพัฒนาการเกษตรและอุตสาหกรรมการเกษตรตามหลักปรัชญาเศรษฐกิจพอเพียง	การพัฒนาการเกษตรและอุตสาหกรรมการเกษตรตามหลักปรัชญาเศรษฐกิจพอเพียง	- ประชาชนมีคุณภาพชีวิตที่ดีขึ้น - การค้า การลงทุน พาณิชยกรรมและเกษตรกรรมได้รับการส่งเสริมอย่างเป็นระบบ	๑.๑ เกษตรกรได้รับการส่งเสริมตามแนวทางปรัชญาเศรษฐกิจพอเพียงเพิ่มขึ้น	๕	๕	๕	๕	๕	- ปีละ ๕ โครงการ	๑.๑ พัฒนากระบวนการผลิตสินค้าเกษตรให้ปลอดภัยและได้มาตรฐาน	- โครงการเกี่ยวกับการพัฒนาการส่งเสริมตามแนวทางปรัชญาเศรษฐกิจพอเพียง จำนวน ๒๐ โครงการ	กองส่งเสริมคุณภาพชีวิต	-
				๑.๒ ผลิตภัณฑ์ของเกษตรกรได้รับการพัฒนาและมีรายได้เพิ่มขึ้น	๖	๖	๖	๖	๖	- ปีละ ๖ โครงการ	๑.๒ พัฒนาเกษตรกรและองค์กรให้มีความเข้มแข็ง	- โครงการเกี่ยวกับการพัฒนาผลิตภัณฑ์ของเกษตรกร จำนวน ๒๔ โครงการ	กองส่งเสริมคุณภาพชีวิต	-
				๑.๓ จำนวนสินค้าหรือบริการได้รับการพัฒนายกระดับคุณภาพ	๒	๒	๒	๒	๒	- ปีละ ๒ โครงการ	๑.๓ การพัฒนาเพิ่มมูลค่าสินค้าเพื่อสร้างความเข้มแข็งด้านการตลาดสินค้าเกษตรและเชื่อมโยงเครือข่าย	- โครงการเกี่ยวกับการพัฒนาสินค้าหรือบริการ จำนวน ๘ โครงการ	กองส่งเสริมคุณภาพชีวิต	-
				๑.๔ จำนวนแหล่งน้ำเพื่อการเกษตรได้รับการพัฒนาเพิ่มขึ้น	๑๐	๑๐	๑๐	๑๐	๑๐	- ปีละ ๑๐ แห่ง	๑.๔ พัฒนาจัดหาและพัฒนาแหล่งน้ำเพื่อการเกษตร	- โครงการเกี่ยวกับการพัฒนาแหล่งน้ำ จำนวน ๔๐ แห่ง	สำนักการช่าง	-

ยุทธศาสตร์การพัฒนา (พ.ศ.๒๕๖๑ - ๒๕๖๕) ขององค์การบริหารส่วนจังหวัดสกลนคร

ยุทธศาสตร์ที่ ๒ การพัฒนาการค้า การลงทุนและการท่องเที่ยว

ความเชื่อมโยงกับยุทธศาสตร์จังหวัด	ยุทธศาสตร์อปท.ในเขตจังหวัด	ยุทธศาสตร์อบจ.สกลนคร	เป้าประสงค์	ตัวชี้วัด (KPI) ผลผลิต/โครงการ	ค่าเป้าหมาย					ความก้าวหน้าของเป้าหมาย	กลยุทธ์	ผลผลิต/โครงการ	หน่วยงานรับผิดชอบหลัก	หน่วยสนับสนุน
					๖๑	๖๒	๖๓	๖๔	๖๕					
การพัฒนาการค้าการลงทุนและการท่องเที่ยว	การพัฒนาการค้าการลงทุนและการท่องเที่ยว	การพัฒนาการค้าการลงทุนและการท่องเที่ยว	- การค้า การลงทุน พาณิชยกรรมและเกษตรกรรมได้รับการส่งเสริมอย่างเป็นระบบ - ส่งเสริมการท่องเที่ยว เผยแพร่ประเพณีและอนุรักษ์ศิลปวัฒนธรรมอย่างทั่วถึง	๒.๑.๑ อุดหนุนงบประมาณส่งเสริมสืบสานวัฒนธรรมประเพณี และภูมิปัญญาท้องถิ่น ปีละไม่น้อยกว่า ๓๐ โครงการ	๓๐	๓๐	๓๐	๓๐	๓๐	- ปีละ ๓๐ โครงการ	๒.๑ พัฒนาส่งเสริมและสืบสานวัฒนธรรมประเพณี ภูมิปัญญาท้องถิ่น สู่เศรษฐกิจสร้างสรรค์	- อุดหนุนงบประมาณส่งเสริมสืบสานวัฒนธรรม ประเพณี และภูมิปัญญาท้องถิ่น จำนวน ๑๒๐ โครงการ	กองแผนฯ	-
				๒.๑.๒ มีประเพณีวัฒนธรรมที่ดีงามและได้รับการสืบทอดให้คงอยู่สืบไป	๑๔	๑๔	๑๔	๑๔	๑๔	- ปีละ ๑๔ โครงการ	๒.๑ พัฒนาส่งเสริมและสืบสานวัฒนธรรมประเพณี ภูมิปัญญาท้องถิ่น สู่เศรษฐกิจสร้างสรรค์	- โครงการส่งเสริมสืบสานวัฒนธรรมประเพณี และภูมิปัญญาท้องถิ่น จำนวน ๕๖ โครงการ	สำนักการศึกษาฯ	-
				๒.๒.๑ แหล่งท่องเที่ยวได้รับการอนุรักษ์ฟื้นฟู ส่งเสริม และประชาสัมพันธ์	๔	๔	๔	๔	๔	- ปีละ ๔ โครงการ	๒.๒ พัฒนาส่งเสริมและสนับสนุนด้านการท่องเที่ยว	- โครงการอนุรักษ์ฟื้นฟู ส่งเสริม และประชาสัมพันธ์การท่องเที่ยว จำนวน ๑๖ โครงการ	สำนักปลัดฯ	
				๒.๒.๒ พัฒนาและส่งเสริมแหล่งท่องเที่ยวแห่งใหม่เพิ่มขึ้น	๗	๗	๗	๗	๗	- ปีละ ๗ โครงการ	๒.๒ พัฒนาส่งเสริมและสนับสนุนด้านการท่องเที่ยว	- โครงการพัฒนาและส่งเสริมแหล่งท่องเที่ยวแห่งใหม่เพิ่มขึ้น จำนวน ๒๘ โครงการ	สำนักการศึกษาฯ	-

ยุทธศาสตร์การพ...นา (พ.ศ.๒๕๖๑ - ๒๕๖๕) ขององค์การบริหารส่วนจังหวัดสกลนคร

ยุทธศาสตร์ที่ ๒ การพัฒนาการค้า การลงทุนและการท่องเที่ยว

ความเชื่อมโยงกับยุทธศาสตร์จังหวัด	ยุทธศาสตร์อปท.ในเขตจังหวัด	ยุทธศาสตร์อบจ.สกลนคร	เป้าประสงค์	ตัวชี้วัด (KPI) ผลผลิต/โครงการ	ค่าเป้าหมาย					ความก้าวหน้าของเป้าหมาย	กลยุทธ์	ผลผลิต/โครงการ	หน่วยงานรับผิดชอบหลัก	หน่วยสนับสนุน
					๖๑	๖๒	๖๓	๖๔	๖๕					
การพัฒนาการค้าการลงทุนและการท่องเที่ยว	การพัฒนาการค้าการลงทุนและการท่องเที่ยว	การพัฒนาการค้าการลงทุนและการท่องเที่ยว	- การค้า การลงทุน พาณิชยกรรมและเกษตรกรรมได้รับการส่งเสริมอย่างเป็นระบบ - ส่งเสริมการท่องเที่ยว เผยแพร่ประเพณีและอนุรักษ์ศิลปวัฒนธรรมอย่างทั่วถึง	๒.๓.๑ รายได้จากการจำหน่ายสินค้าของผู้เข้าร่วมกิจกรรมเพิ่มขึ้น ๒.๓.๒ หมู่บ้านเศรษฐกิจพอเพียงเพิ่มขึ้น	๓ ๓	๓ ๓	๓ ๓	๓ ๓	๓ ๓	- ปีละ ๓ โครงการ - ปีละ ๓ โครงการ	๒.๓ พัฒนาสร้างความเข้มแข็งของชุมชนและส่งเสริมอาชีพ ๒.๓ พัฒนาสร้างความเข้มแข็งของชุมชนและส่งเสริมอาชีพ	- โครงการด้านการส่งเสริมอาชีพ จำนวน ๑๒ โครงการ - โครงการด้านการส่งเสริมหมู่บ้านเศรษฐกิจพอเพียง จำนวน ๑๒ โครงการ	กองส่งเสริมคุณภาพชีวิต กองส่งเสริมคุณภาพชีวิต	- -

ยุทธศาสตร์การพัฒนา (พ.ศ.๒๕๖๑ - ๒๕๖๕) ขององค์การบริหารส่วนจังหวัดสกลนคร

ยุทธศาสตร์ที่ ๓ การพัฒนาทรัพยากรมนุษย์เพื่อสร้างศักยภาพในการแข่งขัน

ความเชื่อมโยงกับยุทธศาสตร์จังหวัด	ยุทธศาสตร์อปท.ในเขตจังหวัด	ยุทธศาสตร์อบจ.สกลนคร	เป้าประสงค์	ตัวชี้วัด (KPI) ผลผลิต/โครงการ	ค่าเป้าหมาย ๖๑	๖๒	๖๓	๖๔	๖๕	ความก้าวหน้าของเป้าหมาย	กลยุทธ์	ผลผลิต/โครงการ	หน่วยงานรับผิดชอบหลัก	หน่วยสนับสนุน
การพัฒนาทรัพยากรมนุษย์เพื่อส่งเสริมคุณภาพชีวิตที่ดี	การพัฒนาทรัพยากรมนุษย์เพื่อสร้างศักย-ภาพในการแข่งขัน	การพัฒนาทรัพยากรมนุษย์เพื่อสร้างศักย-ภาพในการแข่งขัน	- ประชาชนมีคุณภาพชีวิตที่ดีขึ้น	๓.๑ ประชาชนได้รับการส่งเสริมคุณภาพชีวิตเพิ่มขึ้น	๘	๘	๘	๘	๘	- ปีละ ๘ โครงการ	๓.๑ พัฒนาส่งเสริมให้ชุมชนสามารถพึ่งพาตนเองได้	- อุดหนุนงบประมาณเพื่อส่งเสริมคุณภาพชีวิตของประชาชน จำนวน ๘ โครงการ - โครงการเกี่ยวกับการส่งเสริมคุณภาพชีวิตของประชาชน จำนวน ๒๔ โครงการ	กองแผนฯ กองส่งเสริมคุณภาพชีวิต	-
				๓.๒.๑ อุดหนุนงบประมาณเพื่อส่งเสริมการศึกษาปีละไม่น้อยกว่า ๑๑ โครงการ	๑๑	๑๑	๑๑	๑๑	๑๑	- ปีละ ๑๑ โครงการ	๓.๒ พัฒนาจัดระบบการศึกษาให้ทั่วถึง	- อุดหนุนงบประมาณเพื่อส่งเสริมการศึกษา จำนวน ๔๔ โครงการ	กองแผนฯ	-
				๓.๒.๒ ประชาชนได้รับการบริการด้านการศึกษาอย่างทั่วถึงและเท่าเทียมกัน โดยจบการศึกษาไม่ต่ำกว่าภาคบังคับ (มัธยมปีที่ ๓) ไม่ต่ำกว่าร้อยละ ๑๐๐	๑๐๐	๑๐๐	๑๐๐	๑๐๐	๑๐๐	- ปีละ ๑๐๐ โครงการ	๓.๒ พัฒนาจัดระบบการศึกษาให้ทั่วถึง	- โครงการบริการด้านการศึกษา จำนวน ๔๐๐ โครงการ	สำนักการศึกษาฯ	-

ยุทธศาสตร์การพัฒนา (พ.ศ.๒๕๖๑ - ๒๕๖๕) ขององค์การบริหารส่วนจังหวัดสกลนคร

ยุทธศาสตร์ที่ ๓ การพัฒนาทรัพยากรมนุษย์เพื่อสร้างศักยภาพในการแข่งขัน

ความเชื่อมโยงกับยุทธศาสตร์จังหวัด	ยุทธศาสตร์อปท.ในเขตจังหวัด	ยุทธศาสตร์อบจ.สกลนคร	เป้าประสงค์	ตัวชี้วัด (KPI) ผลผลิต/โครงการ	ค่าเป้าหมาย					ความก้าวหน้าของเป้าหมาย	กลยุทธ์	ผลผลิต/โครงการ	หน่วยงานรับผิดชอบหลัก	หน่วยสนับสนุน
					๖๑	๖๒	๖๓	๖๔	๖๕					
การพัฒนาทรัพยากรมนุษย์เพื่อส่งเสริมคุณภาพชีวิตที่ดี	การพัฒนาทรัพยากรมนุษย์เพื่อสร้างศักยภาพในการแข่งขัน	การพัฒนาทรัพยากรมนุษย์เพื่อสร้างศักยภาพในการแข่งขัน	- ประชาชนมีคุณภาพชีวิตที่ดีขึ้น	๓.๓.๑ ประชาชนมีสุขภาพดีขึ้น	๔๐	๔๐	๔๐	๔๐	๔๐	- ปีละ ๔๐ โครงการ	๓.๓ พัฒนาส่งเสริมและสนับสนุนการให้บริการสุขภาพอย่างทั่วถึง	- อุดหนุนงบประมาณเพื่อส่งเสริมสุขภาพของประชาชน จำนวน ๓๖ โครงการ - โครงการเกี่ยวกับการส่งเสริมสุขภาพของประชาชน จำนวน ๙๒ โครงการ - โครงการเกี่ยวกับการส่งเสริมสุขภาพของประชาชน จำนวน ๓๒ โครงการ	กองแผนฯ สำนักการศึกษาฯ กองส่งเสริมคุณภาพชีวิต	- - -

ยุทธศาสตร์การพ...นา (พ.ศ.๒๕๖๑ - ๒๕๖๕) ขององค์การบริหารส่วนจังหวัดสกลนคร

ยุทธศาสตร์ที่ ๔ การพัฒนาทรัพยากรธรรมชาติและสิ่งแวดล้อม และพลังงานแบบบูรณาการอย่างสมดุลและยั่งยืน

ความเชื่อมโยงกับยุทธศาสตร์จังหวัด	ยุทธศาสตร์อปท.ในเขตจังหวัด	ยุทธศาสตร์อบจ.สกลนคร	เป้าประสงค์	ตัวชี้วัด (KPI) ผลผลิต/โครงการ	ค่าเป้าหมาย ๖๑	๖๒	๖๓	๖๔	๖๕	ความก้าวหน้าของเป้าหมาย	กลยุทธ์	ผลผลิต/โครงการ	หน่วยงานรับผิดชอบหลัก	หน่วยสนับสนุน
การพัฒนาทรัพยากรธรรมชาติและสิ่งแวดล้อมแบบบูรณาการอย่างสมดุลและยั่งยืน	การพัฒนาทรัพยากรธรรมชาติและสิ่งแวดล้อมและพลังงานแบบบูรณาการอย่างสมดุลและยั่งยืน	การพัฒนาทรัพยากรธรรมชาติและสิ่งแวดล้อมและพลังงานแบบบูรณาการอย่างสมดุลและยั่งยืน	- ทรัพยากรธรรมชาติและสิ่งแวดล้อมได้รับการอนุรักษ์และฟื้นฟูอย่างยั่งยืนครอบคลุมทุกพื้นที่	๔.๑.๑ ป่าไม้และทรัพยากรธรรมชาติได้รับการอนุรักษ์และฟื้นฟูเพิ่มขึ้น	๒	๒	๒	๒	๒	- ปีละ ๒ โครงการ	๔.๑ ส่งเสริมสนับสนุนสร้างจิตสำนึกและความตระหนักการจัดการ การอนุรักษ์และฟื้นฟูแหล่งทรัพยากรธรรมชาติอย่างยั่งยืน	- โครงการเกี่ยวกับการส่งเสริมการเพิ่มพื้นที่ป่าไม้ จำนวน ๔ โครงการ - โครงการศึกษาการพัฒนาหนองหาร จำนวน ๔ โครงการ	สำนักปลัดฯ กองแผนฯ	-
				๔.๑.๒ อุดหนุนงบประมาณเพื่อการอนุรักษ์ป่าไม้และทรัพยากรธรรมชาติปีละไม่น้อยกว่า ๒ โครงการ	๒	๒	๒	๒	๒	- ปีละ ๒ โครงการ	๔.๑ ส่งเสริมสนับสนุนสร้างจิตสำนึกและความตระหนักการจัดการ การอนุรักษ์และฟื้นฟูแหล่งทรัพยากรธรรมชาติอย่างยั่งยืน	- โครงการเกี่ยวกับการอุดหนุนงบประมาณเพื่อการอนุรักษ์ป่าไม้และทรัพยากรธรรมชาติ จำนวน ๘ โครงการ	กองแผนฯ	-
				๔.๒ สิ่งแวดล้อมและระบบนิเวศได้รับการฟื้นฟูเพิ่มมากขึ้น	๒	๒	๒	๒	๒	- ปีละ ๒ โครงการ	๔.๒ ส่งเสริมสนับสนุนการจัดการสิ่งแวดล้อมที่ดี	- โครงการเกี่ยวกับการฟื้นฟูสิ่งแวดล้อมและระบบนิเวศ จำนวน ๘ โครงการ	สำนักปลัดฯ	-
				๔.๓ ประชาชนหันมาใช้พลังงานทดแทนเพิ่มมากขึ้น	๑	๑	๑	๑	๑	- ปีละ ๑ โครงการ	๔.๓ สาธิตและส่งเสริมด้านพลังงาน และพลังงานทดแทน	- โครงการเกี่ยวกับการส่งเสริมการใช้พลังงานทดแทน จำนวน ๔ โครงการ	กองช่าง	-

ยุทธศาสตร์การพัฒนา (พ.ศ.๒๕๖๑ - ๒๕๖๕) ขององค์การบริหารส่วนจังหวัดสกลนคร

ยุทธศาสตร์ที่ ๕ การบริหารกิจการบ้านเมืองที่ดีตามหลักธรรมาภิบาลและความมั่นคง

ความเชื่อมโยงกับยุทธศาสตร์จังหวัด	ยุทธศาสตร์อปท.ในเขตจังหวัด	ยุทธศาสตร์อบจ.สกลนคร	เป้าประสงค์	ตัวชี้วัด (KPI) ผลผลิต/โครงการ	ค่าเป้าหมาย ๖๑	๖๒	๖๓	๖๔	๖๕	ความก้าวหน้าของเป้าหมาย	กลยุทธ์	ผลผลิต/โครงการ	หน่วยงานรับผิดชอบหลัก	หน่วยสนับสนุน
การบริหารกิจการบ้านเมืองที่ดีตามหลักธรรมาภิบาลและความมั่นคง	การบริหารกิจการบ้านเมืองที่ดีตามหลักธรรมาภิบาลและความมั่นคง	การบริหารกิจการบ้านเมืองที่ดีตามหลักธรรมาภิบาลและความมั่นคง	- ประชาชนได้รับบริการสาธารณะด้านโครงสร้างพื้นฐาน อุปโภค และบริโภคอย่างทั่วถึง - ชุมชนและสังคมมีความสงบเรียบร้อย - ประชาชนได้รับบริการสาธารณะที่ได้มาตรฐานและมีคุณภาพอย่างทั่วถึง - ประชาชนรู้รักสามัคคีและประเทศชาติมั่นคง	๕.๑ จำนวนถนนและสะพานที่ได้มาตรฐานเพิ่มขึ้น	๗๑	๗๑	๗๑	๗๑	๗๑	- ถนนปีละ ๗๐ สาย - สะพานปีละ ๑ แห่ง	๕.๑ พัฒนาและปรับปรุงโครงสร้างพื้นฐาน	- โครงการก่อสร้าง/ปรับปรุง/ซ่อมแซมถนน จำนวน ๒๘๐ โครงการ - โครงการก่อสร้างสะพาน จำนวน ๔ แห่ง	สำนักการช่าง	-
				๕.๒ ประชาชนได้รับการป้องกันและบรรเทาสาธารณภัยและรักษาความสงบเรียบร้อยเพิ่มขึ้น	๓	๓	๓	๓	๓	- ปีละ ๓ โครงการ	๕.๒ พัฒนาป้องกันและบรรเทาสาธารณภัย รักษาความสงบเรียบร้อย	- โครงการเกี่ยวกับการป้องกันและบรรเทาสาธารณภัยและรักษาความสงบเรียบร้อย จำนวน ๘ โครงการ - อุดหนุนงบประมาณโครงการเกี่ยวกับการป้องกันและบรรเทาสาธารณภัยและรักษาความสงบเรียบร้อย จำนวน ๔ โครงการ	กองแผนฯ กองช่าง กองแผนฯ	

ยุทธศาสตร์การพัฒนา (พ.ศ.๒๕๖๑ - ๒๕๖๕) ขององค์การบริหารส่วนจังหวัดสกลนคร

ยุทธศาสตร์ที่ ๕ การบริหารกิจการบ้านเมืองที่ดีตามหลักธรรมาภิบาลและความมั่นคง

ความเชื่อมโยงกับยุทธศาสตร์จังหวัด	ยุทธศาสตร์อปท.ในเขตจังหวัด	ยุทธศาสตร์อบจ.สกลนคร	เป้าประสงค์	ตัวชี้วัด (KPI) ผลผลิต/โครงการ	ค่าเป้าหมาย					ความก้าวหน้าของเป้าหมาย	กลยุทธ์	ผลผลิต/โครงการ	หน่วยงานรับผิดชอบหลัก	หน่วยสนับสนุน
					๖๑	๖๒	๖๓	๖๔	๖๕					
การบริหารกิจการบ้านเมืองที่ดีตามหลักธรรมาภิบาลและความมั่นคง	การบริหารกิจการบ้านเมืองที่ดีตามหลักธรรมาภิบาลและความมั่นคง	การบริหารกิจการบ้านเมืองที่ดีตามหลักธรรมาภิบาลและความมั่นคง	- ประชาชนได้รับบริการสาธารณะด้านโครงสร้างพื้นฐาน อุปโภค และบริโภคอย่างทั่วถึง - ชุมชนและสังคมมีความสงบเรียบร้อย - ประชาชนได้รับบริการสาธารณะที่ได้มาตรฐานและมีคุณภาพอย่างทั่วถึง - ประชาชนรู้รักสามัคคีและประเทศชาติมั่นคง	๕.๓ โครงการ/กิจกรรมที่เกี่ยวข้องกับการส่งเสริมการให้บริการสาธารณะแก่ประชาชน ได้รับการดำเนินการร้อยละ ๘๐	๘๐	๘๐	๘๐	๘๐	๘๐	โครงการ/กิจกรรมที่เกี่ยวข้องกับการส่งเสริมการให้บริการสาธารณะให้แก่ประชาชนได้รับการดำเนินการ ร้อยละ ๘๐ ต่อปี	๕.๓ พัฒนาองค์กรและบุคลากร	- โครงการเกี่ยวกับการจัดหาวัสดุครุภัณฑ์เพื่อเพิ่มประสิทธิภาพในการทำงาน ปีละ ๑๕๐ โครงการ - โครงการเกี่ยวกับการจัดงานเทิดทูนสถาบันและวันสำคัญของชาติและการสร้างความสมานฉันท์ให้กับประชาชนในท้องถิ่น ปีละ ๕ โครงการ - โครงการเกี่ยวกับการฝึกอบรมเพื่อเพิ่มศักยภาพผู้บริหาร ฝ่ายนิติบัญญัติและประชาชนในท้องถิ่น ปีละ ๔ โครงการ	ทุกส่วนราชการ สำนักปลัดฯ กองกิจการสภา	- - -

ยุทธศาสตร์การพัฒนา (พ.ศ.๒๕๖๑ - ๒๕๖๕) ขององค์การบริหารส่วนจังหวัดสกลนคร

ยุทธศาสตร์ที่ ๕ การบริหารกิจการบ้านเมืองที่ดีตามหลักธรรมาภิบาลและความมั่นคง

ความเชื่อมโยงกับยุทธศาสตร์จังหวัด	ยุทธศาสตร์อปท.ในเขตจังหวัด	ยุทธศาสตร์อบจ.สกลนคร	เป้าประสงค์	ตัวชี้วัด (KPI) ผลผลิต/โครงการ	ค่าเป้าหมาย					ความก้าวหน้าของเป้าหมาย	กลยุทธ์	ผลผลิต/โครงการ	หน่วยงานรับผิดชอบหลัก	หน่วยสนับสนุน
					๖๑	๖๒	๖๓	๖๔	๖๕					
การบริหารกิจการบ้านเมืองที่ดีตามหลักธรรมาภิบาลและความมั่นคง	การบริหารกิจการบ้านเมืองที่ดีตามหลักธรรมาภิบาลและความมั่นคง	การบริหารกิจการบ้านเมืองที่ดีตามหลักธรรมาภิบาลและความมั่นคง	- ประชาชนได้รับบริการสาธารณะด้านโครงสร้างพื้นฐาน อุปโภค และบริโภคอย่างทั่วถึง - ชุมชนและสังคมมีความสงบเรียบร้อย - ประชาชนได้รับบริการสาธารณะที่ได้มาตรฐานและมีคุณภาพอย่างทั่วถึง - ประชาชนรู้รักสามัคคีและประเทศชาติมั่นคง	๕.๓ โครงการ/กิจกรรมที่เกี่ยวข้องกับการส่งเสริมการให้บริการสาธารณะแก่ประชาชน ได้รับการดำเนินการร้อยละ ๘๐	๘๐	๘๐	๘๐	๘๐	๘๐	โครงการ/กิจกรรมที่เกี่ยวข้องกับการส่งเสริมการให้บริการสาธารณะให้แก่ประชาชนได้รับการดำเนินการ ร้อยละ ๘๐ ต่อปี	๕.๓ พัฒนาองค์กรและบุคลากร	- โครงการเกี่ยวกับการจัดทำแผนพัฒนาของ อบจ.สกลนคร ปีละ ๖ โครงการ - โครงการเกี่ยวกับการประชาสัมพันธ์การจัดเก็บรายได้ของ อบจ.สกลนคร ปีละ ๑ โครงการ ๖.โครงการเกี่ยวกับการฝึกอบรมเพื่อพัฒนาบุคลากรของ อบจ.สกลนคร ปีละ ๓ โครงการ ๗. โครงการเกี่ยวกับการเสริมสร้างความดีเฉลิมพระเกียรติ ปีละ ๑ โครงการ	กองแผนฯ กองคลัง กองการเจ้าหน้าที่ สำนักการศึกษาฯ	- - - -

ยุทธศาสตร์การพัฒนา (พ.ศ.๒๕๖๑ - ๒๕๖๕) ขององค์การบริหารส่วนจังหวัดสกลนคร

ยุทธศาสตร์ที่ ๕ การบริหารกิจการบ้านเมืองที่ดีตามหลักธรรมาภิบาลและความมั่นคง

ความเชื่อมโยงกับยุทธศาสตร์จังหวัด	ยุทธศาสตร์อปท.ในเขตจังหวัด	ยุทธศาสตร์อบจ.สกลนคร	เป้าประสงค์	ตัวชี้วัด (KPI) ผลผลิต/โครงการ	ค่าเป้าหมาย					ความก้าวหน้าของเป้าหมาย	กลยุทธ์	ผลผลิต/โครงการ	หน่วยงานรับผิดชอบหลัก	หน่วยสนับสนุน
					๖๑	๖๒	๖๓	๖๔	๖๕					
การบริหารกิจการบ้านเมืองที่ดีตามหลักธรรมาภิบาลและความมั่นคง	การบริหารกิจการบ้านเมืองที่ดีตามหลักธรรมาภิบาลและความมั่นคง	การบริหารกิจการบ้านเมืองที่ดีตามหลักธรรมาภิบาลและความมั่นคง	- ประชาชนได้รับบริการสาธารณะด้านโครงสร้างพื้นฐาน อุปโภค และบริโภคอย่างทั่วถึง - ชุมชนและสังคมมีความสงบเรียบร้อย	๕.๔ ประชาชนได้รับการส่งเสริมและสนับสนุนพัฒนาการเมืองการปกครองเพิ่มขึ้น	๔	๔	๔	๔	๔	- ปีละ ๔ โครงการ	๕.๔ พัฒนาส่งเสริมและสนับสนุนการพัฒนาการเมืองการปกครอง	- โครงการเกี่ยวกับการส่งเสริมและสนับสนุนพัฒนาการเมือง การปกครอง จำนวน ๑๖ โครงการ	สำนักปลัดฯ กองกิจการสภา	-
			- ประชาชนได้รับบริการสาธารณะที่ได้มาตรฐานและมีคุณภาพอย่างทั่วถึง - ประชาชนรู้รักสามัคคีและประเทศชาติมั่นคง	๕.๕ นักเรียนและสถานศึกษามีหลักสูตรสื่อนวัต-กรรมเกี่ยวกับระบอบประชาธิปไตยเพื่อใช้ในการจัดการเรียนการสอนเพิ่มขึ้น	๒	๒	๒	๒	๒	- ปีละ ๒ โครงการ	๕.๕ กำหนดหลักสูตรการศึกษาเกี่ยวกับระบอบประชาธิปไตยอันมีพระมหากษัตริย์ทรงเป็นประมุขในสถานศึกษาและประชาชนทั่วไป	- โครงการเกี่ยวกับการจัดทำสื่อนวัต-กรรมเกี่ยวกับระบอบประชาธิป-ไตยเพื่อใช้ในการจัดการเรียนการสอน จำนวน ๘ โครงการ	สำนักการศึกษาฯ	-
				๕.๖ กิจกรรมเสริมสร้างความรู้รักสามัคคีและความมั่นคงของชาติให้กับประชาชนเพิ่มขึ้น	๒	๒	๒	๒	๒	- ปีละ ๒ โครงการ	๕.๖ เสริมสร้างความรู้รักสามัคคี และเสริมสร้างความมั่นคงของชาติ	- โครงการเกี่ยวกับการเสริมสร้างความรู้รักสามัคคี และความมั่นคงของชาติให้กับประชาชน จำนวน ๘ โครงการ	กองกิจการสภาฯ	-

๓. การวิเคราะห์เพื่อการพัฒนาท้องถิ่น

๓.๑ การวิเคราะห์กรอบการจัดทำยุทธศาสตร์ขององค์การบริหารส่วนจังหวัดสกลนคร

๓.๑.๑ สรุปปัญหา/ความต้องการของประชาชนในพื้นที่องค์การบริหารส่วนจังหวัดสกลนคร

สรุปของปัญหา/ความต้องการ
จากการประชุมสัมมนาทางวิชาการประชาคมท้องถิ่นระดับอำเภอ ๑๘ อำเภอ ระหว่างวันที่ ๒๔ - ๒๘ พฤษภาคม ๒๕๕๙
เพื่อมากำหนดประเด็นหลักการพัฒนาตามอำนาจหน้าที่ขององค์การบริหารส่วนจังหวัด

ปัญหา/ความต้องการ	การกำหนดประเด็นหลักการพัฒนาตามอำนาจหน้าที่ขององค์การบริหารส่วนจังหวัด
๑. ถนนชำรุด เป็นหลุมเป็นบ่อ เป็นถนนลูกรัง	๑. การก่อสร้างและบำรุงรักษาเส้นทางคมนาคม
๒. ขาดแคลนน้ำอุปโภค บริโภค แหล่งน้ำทางการเกษตร แหล่งน้ำตื้นเขินไม่สามารถกักเก็บน้ำไว้ใช้ในฤดูแล้งได้	๒. จัดให้มีแหล่งน้ำเพื่อการอุปโภค บริโภค การเกษตร ขุดลอกและพัฒนาแหล่งน้ำ
๓. ทำการเกษตรปลูกพืชเชิงเดี่ยว ราคาผลผลิตทางการเกษตรตกต่ำ รายได้ไม่พียงพอ ต้องการอาชีพเสริมเพิ่มรายได้ ปัญหาหนี้สินครัวเรือนและภาคการเกษตร	๓.๑ ส่งเสริมและแก้ไขปัญหาการประกอบอาชีพ ๓.๒ ส่งเสริมการเกษตรตามหลักปรัชญาเศรษฐกิจพอเพียง ๓.๓ การพัฒนาเพิ่มมูลค่าสินค้าเพื่อสร้างความเข้มแข็งด้านการตลาด
๔. การพัฒนาผู้สูงอายุ การพัฒนาบทบาทสตรี คนพิการ และผู้ด้อยโอกาส	๔. การสังคมสงเคราะห์และการพัฒนาคุณภาพชีวิต
๕. การแปรรูปผลิตภัณฑ์ OTOP การพัฒนาฝีมือ การแปรรูปผลผลิตของชุมชน/วิสาหกิจชุมชน	๕. การเพิ่มประสิทธิภาพการผลิตและจำหน่ายผลิตภัณฑ์ชุมชน (OTOP)
๖. การอนุรักษ์ ส่งเสริม ประเพณี วัฒนธรรมและภูมิปัญญาท้องถิ่น	๖. การส่งเสริมจารีตประเพณี วัฒนธรรมอันดีของท้องถิ่น และส่งเสริมภูมิปัญญาท้องถิ่น
๗. ปัญหายาเสพติด	๗. การสนับสนุนส่งเสริมกิจกรรมป้องกันและต่อต้านยาเสพติด
๘. ปัญหาด้านสุขภาพประชาชน	๘. การป้องกันและบำบัดโรค
๙. งบประมาณในการพัฒนาการศึกษาไม่เพียงพอ ขาดแหล่งเรียนรู้ของนักเรียน และคุณภาพการศึกษาของนักเรียนอยู่ในเกณฑ์ต่ำกว่าระดับประเทศ	๙. การสนับสนุนการจัดการศึกษา

สรุปของปัญหา/ความต้องการ

จากการประชุมสัมมนาทางวิชาการประชาคมท้องถิ่นระดับอำเภอ ๑๘ อำเภอ ระหว่างวันที่ ๒๔ - ๒๘ พฤษภาคม ๒๕๕๙

เพื่อมากำหนดประเด็นหลักการพัฒนาตามอำนาจหน้าที่ขององค์การบริหารส่วนจังหวัด

ปัญหา/ความต้องการ	การกำหนดประเด็นหลักการพัฒนาตามอำนาจหน้าที่ขององค์การบริหารส่วนจังหวัด
๑๐. ความปลอดภัยในชีวิตและทรัพย์สินของประชาชน	๑๐. การป้องกันและบรรเทาสาธารณภัย
๑๑. ทรัพยากรป่าไม้ถูกทำลาย และการเพิ่มพื้นที่ป่าไม้	๑๑. บำรุงรักษาทรัพยากรป่าไม้ ส่งเสริมการปลูกป่าทดแทน และการอนุรักษ์ป่าชุมชน
๑๒. ต้นทุนทางการเกษตรสูงขึ้น ปุ๋ยเคมีราคาแพง เกิดสารพิษตกค้าง ดินเสื่อมสภาพ	๑๒.๑ สนับสนุนการปลูกพืชทางการเกษตรโดยใช้ปุ๋ยอินทรีย์ ๑๒.๒ ส่งเสริมการผลิตปุ๋ยอินทรีย์ในครัวเรือน ๑๒.๓ ส่งเสริมการปรับสภาพดิน
๑๓. ปัญหาขยะมูลฝอย	๑๓. การกำจัดมูลฝอยและสิ่งปฏิกูลรวม
๑๔. ตลาดกลางสินค้าทางการเกษตร	๑๔. การจัดตั้งและดูแลตลาดกลาง
๑๕. การพัฒนาแหล่งท่องเที่ยวอย่างเป็นระบบ แหล่งท่องเที่ยวขาดการดูแลต่อยอดเชื่อมโยง การพัฒนาแหล่งท่องเที่ยวเชิงอนุรักษ์ พัฒนาหนองหารให้เป็นแหล่งท่องเที่ยวของจังหวัด พัฒนาโบราณสถานให้เป็นแหล่งท่องเที่ยวและส่งเสริมการท่องเที่ยวและกระตุ้นเศรษฐกิจโดยเอกลักษณ์ทางวัฒนธรรม	๑๕. พัฒนาและส่งเสริมการท่องเที่ยวของจังหวัด
๑๖. ขาดแคลนสนามกีฬา สวนสาธารณะและอุปกรณ์ออกกำลังกาย	๑๖. ก่อสร้างสนามกีฬากลางอำเภอ พัฒนาสวนสาธารณะเป็นสถานที่ออกกำลังกาย
๑๗. การสร้างความเข้มแข็งให้กับชุมชน ขาดศูนย์การเรียนรู้ชุมชน และการลดปัญหาความขัดแย้ง	๑๗.๑ การพัฒนาส่งเสริมให้ชุมชนสามารถพึ่งตนเองได้ ๑๗.๒ เสริมสร้างความรู้รักสามัคคี และเสริมสร้างความมั่นคงของชาติ

สรุปความรุนแรงของปัญหา/ความต้องการ
จากการประชุมสัมมนาทางวิชาการประชาคมท้องถิ่นระดับอำเภอ ๑๘ อำเภอ ระหว่างวันที่ ๒๔ - ๒๘ พฤษภาคม ๒๕๕๙

ปัญหา/ความต้องการ	ความรุนแรงของปัญหา/ความต้องการ
๑. ถนนชำรุด เป็นหลุมเป็นบ่อ เป็นถนนลูกรัง	๑๘ อำเภอ
๒. ขาดแคลนน้ำอุปโภค บริโภค แหล่งน้ำทางการเกษตร แหล่งน้ำตื้นเขินไม่สามารถกักเก็บน้ำไว้ใช้ในฤดูแล้งได้	๑๘ อำเภอ
๓. ขาดไฟฟ้าเพื่อการเกษตร	๑๘ อำเภอ
๔. ทำการเกษตรปลูกพืชเชิงเดี่ยว รายได้ไม่พียงพอ	๑๘ อำเภอ
๕. ต้องการอาชีพเสริมเพิ่มรายได้	๑๔ อำเภอ
๖. การพัฒนาขับเคลื่อนชมรมผู้สูงอายุ	๑๓ อำเภอ
๗. การแปรรูปผลิตภัณฑ์ OTOP/การพัฒนาฝีมือ/การแปรรูปผลผลิตของชุมชน/วิสาหกิจชุมชน	๑๒ อำเภอ
๘. การอนุรักษ์ ส่งเสริม ประเพณี วัฒนธรรมและภูมิปัญญาท้องถิ่น	๑๒ อำเภอ
๙. การพัฒนาบทบาทสตรี	๑๑ อำเภอ
๑๐. ปัญหายาเสพติด	๑๑ อำเภอ
๑๑. ปัญหาด้านสุขภาพประชาชน เช่น เบาหวาน ความดันโลหิตสูง โรคหลอดเลือดสมอง มะเร็ง	๑๑ อำเภอ
๑๒. งบประมาณในการพัฒนาการศึกษาขั้นพื้นฐานไม่เพียงพอ	๑๑ อำเภอ
๑๓. สวัสดิการสำหรับกลุ่มองค์กรที่ทำประโยชน์ให้แก่สังคม ได้แก่ อสม., อปพร. ไม่เพียงพอ	๑๐ อำเภอ
๑๔. ขาดแคลนสนามกีฬาสวนสาธารณะและอุปกรณ์การออกกำลังกายในชุมชน	๙ อำเภอ
๑๕. ราคาผลผลิตทางการเกษตรตกต่ำ	๘ อำเภอ
๑๖. การสร้างความเข้มแข็งให้กับชุมชน (ศูนย์การเรียนรู้ชุมชน, การลดปัญหาความขัดแย้ง)	๗ อำเภอ
๑๗. ดินเสื่อมสภาพ	๖ อำเภอ
๑๘. ความปลอดภัยในชีวิตและทรัพย์สินของประชาชน	๖ อำเภอ
๑๙. ต้นทุนทางการเกษตรสูงขึ้น ปุ๋ยเคมีราคาแพง เกิดสารพิษตกค้าง	๕ อำเภอ
๒๐. ปัญหาขยะมูลฝอย	๕ อำเภอ
๒๑. ตลาดกลางสินค้าทางการเกษตร	๔ อำเภอ
๒๒. ปัญหาการจราจร	๔ อำเภอ
๒๓. งบประมาณการให้บริการด้านสาธารณสุขให้กับประชาชนไม่เพียงพอ	๓ อำเภอ
๒๔. ปัญหาหนี้สินครัวเรือนและภาคการเกษตร	๓ อำเภอ

สรุปความรุนแรงของปัญหา/ความต้องการ

จากการประชุมสัมมนาทางวิชาการประชาคมท้องถิ่นระดับอำเภอ ๑๘ อำเภอ ระหว่างวันที่ ๒๔ - ๒๘ พฤษภาคม ๒๕๕๙

ลำดับ	ปัญหา/ความต้องการ	อ.เมืองสกลนคร	อ.สว่างแดนดิน	อ.วานรนิวาส	อ.พรรณานิคม	อ.อากาศอำนวย	อ.บ้านม่วง	อ.วาริชภูมิ	อ.เจริญศิลป์	อ.พังโคน	อ.คำตากล้า	อ.โพนนาแก้ว	อ.ส่องดาว	อ.กุดบาก	อ.ภูพาน	อ.อ.ภู่พาน	อ.กุสุมาลย์	อ.นิคมน้ำอูน	อ.โคกศรีสุพรรณ	อ.เต่างอย	รวม
๑	ถนนชำรุด เป็นหลุมเป็นบ่อ เป็นถนนลูกรัง	✓	✓	✓	✓	✓	✓	✓	✓	✓	✓	✓	✓	✓	✓	✓	✓	✓	✓	✓	๑๘
๒	ขาดแคลนน้ำอุปโภค บริโภค แหล่งน้ำทางการเกษตรแหล่งน้ำตื้นเขิน ไม่สามารถกักเก็บน้ำไว้ใช้ในฤดูแล้งได้	✓	✓	✓	✓	✓	✓	✓	✓	✓	✓	✓	✓	✓	✓	✓	✓	✓	✓	✓	๑๘
๓	ขาดไฟฟ้าเพื่อการเกษตร	✓	✓	✓	✓	✓	✓	✓	✓	✓	✓	✓	✓	✓	✓	✓	✓	✓	✓	✓	๑๘
๔	ทำการเกษตรปลูกพืชเชิงเดี่ยว รายได้ไม่พียงพอ	✓	✓	✓	✓	✓	✓	✓	✓	✓	✓	✓	✓	✓	✓	✓	✓	✓	✓	✓	๑๘
๕	ต้องการอาชีพเสริมเพิ่มรายได้	–	✓	✓	✓	✓	✓	✓	✓	✓	–	✓	✓	✓	✓	✓	✓	–	✓	–	๑๔
๖	การพัฒนาขับเคลื่อนชมรมผู้สูงอายุ	✓	✓	✓	✓	✓	–	✓	–	–	✓	✓	✓	✓	✓	✓	–	✓	✓	–	๑๓
๗	การแปรรูปผลิตภัณฑ์ OTOP/การพัฒนาฝีมือ/การแปรรูปผลผลิตของชุมชน/วิสาหกิจชุมชน	✓	✓	✓	✓	✓	–	✓	✓	–	–	–	–	✓	✓	✓	✓	–	✓	✓	๑๒
๘	การอนุรักษ์ ส่งเสริม ประเพณี วัฒนธรรมและภูมิปัญญาท้องถิ่น	✓	✓	✓	✓	✓	–	–	✓	–	✓	✓	✓	✓	✓	✓	–	–	–	✓	๑๒
๙	การพัฒนาบทบาทสตรี	✓	✓	–	✓	✓	–	✓	✓	–	✓	✓	✓	–	–	✓	✓	–	–	–	๑๑
๑๐	ปัญหายาเสพติด	✓	–	–	✓	–	✓	✓	✓	–	✓	✓	✓	✓	✓	✓	–	–	–	–	๑๑
๑๑	ปัญหาด้านสุขภาพประชาชน เช่น เบาหวาน ความดันโลหิตสูง โรคหลอดเลือดสมอง มะเร็ง	✓	–	✓	✓	✓	✓	✓	–	✓	–	✓	–	–	–	✓	✓	–	✓	✓	๑๑
๑๒	งบประมาณในการพัฒนาการศึกษาขั้นพื้นฐานไม่เพียงพอ	✓	✓	✓	–	✓	–	–	✓	✓	✓	–	✓	–	✓	–	–	✓	✓	✓	๑๑

สรุปความรุนแรงของปัญหา/ความต้องการ

จากการประชุมสัมมนาทางวิชาการประชาคมท้องถิ่นระดับอำเภอ ๑๘ อำเภอ ระหว่างวันที่ ๒๔ - ๒๘ พฤษภาคม ๒๕๕๙

ลำดับ	ปัญหา/ความต้องการ	อ.เมืองสกลนคร	สว่างแดนดิน	อ.วานรนิวาส	อ.พรรณานิคม	อ.อากาศอำนวย	อ.บ้านม่วง	อ.วาริชภูมิ	อ.เจริญศิลป์	อ.พังโคน	อ.คำตากล้า	อ.โพนนาแก้ว	อ.ส่องดาว	อ.กุดบาก	อ.ภูพาน	อ.กุสุมาลย์	อ.นิคมน้ำอูน	อ.โคกศรีสุพรรณ	อ.เต่างอย	รวม
๑๓	สวัสดิการสำหรับกลุ่มองค์กรที่ทำประโยชน์ให้แก่สังคม ได้แก่ อสม., อปพร. ไม่เพียงพอ	✓	–	✓	✓	–	✓	✓	–	–	✓	✓	✓	–	–	–	✓	✓	–	๑๐
๑๔	ขาดแคลนสนามกีฬาสวนสาธารณะและอุปกรณ์การออกกำลังกายในชุมชน	–	✓	✓	✓	–	–	–	✓	✓	✓	–	–	–	–	✓	✓	–	✓	๙
๑๕	ราคาผลผลิตทางการเกษตรตกต่ำ	✓	✓	✓	✓	✓	✓	–	–	–	–	–	–	✓	–	–	✓	–	–	๘
๑๖	การสร้างความเข้มแข็งให้กับชุมชน (ศูนย์การเรียนรู้ชุมชน, การลดปัญหาความขัดแย้ง)	–	✓	–	✓	–	–	✓	✓	✓	–	✓	–	–	✓	–	–	–	–	๗
๑๗	ดินเสื่อมสภาพ	–	✓	✓	–	–	–	–	✓	✓	–	✓	–	–	–	✓	–	–	–	๖
๑๘	ความปลอดภัยในชีวิตและทรัพย์สินของประชาชน	✓	–	–	✓	✓	✓	–	–	–	–	✓	–	–	–	✓	–	–	–	๖
๑๙	ต้นทุนทางการเกษตรสูงขึ้น ปุ๋ยเคมีราคาแพง เกิดสารพิษตกค้าง	✓	–	–	–	✓	✓	✓	–	–	–	–	–	–	✓	–	–	–	–	๕
๒๐	ปัญหาขยะมูลฝอย	✓	✓	–	–	–	–	–	✓	–	–	–	–	✓	–	✓	–	–	–	๕
๒๑	ตลาดกลางสินค้าทางการเกษตร	✓	–	–	–	✓	✓	–	–	–	–	–	–	✓	–	–	–	–	–	๔
๒๒	ปัญหาการจราจร	–	✓	✓	–	✓	–	–	–	✓	–	–	–	–	–	–	–	–	–	๔
๒๓	งบประมาณการให้บริการด้านสาธารณสุขให้กับประชาชนไม่เพียงพอ	✓	–	–	–	–	✓	–	–	✓	–	–	✓	–	–	–	–	–	–	๔
๒๔	ปัญหาหนี้สินครัวเรือนและภาคการเกษตร	–	–	✓	–	✓	–	–	–	–	–	✓	–	–	–	–	–	–	–	๓

สรุปปัญหา/ความต้องการ และการกำหนดประเด็นหลักการพัฒนา
จากการประชุมสัมมนาทางวิชาการประชาคมท้องถิ่นระดับอำเภอ ๑๘ อำเภอ ระหว่างวันที่ ๒๔ - ๒๘ พฤษภาคม ๒๕๕๙
อำเภอกุดบาก

ปัญหา/ความต้องการ	การกำหนดประเด็นหลักการพัฒนา
๑. ถนนชำรุด เป็นหลุมเป็นบ่อ เป็นถนนลูกรัง	๑. การปรับปรุง/ซ่อมแซม/ก่อสร้างถนนลาดยาง , คสล.
๒. ขาดแคลนน้ำอุปโภค บริโภค แหล่งน้ำทางการเกษตร แหล่งน้ำตื้นเขินไม่สามารถกักเก็บน้ำไว้ใช้ในฤดูแล้งได้	๒.๑ พัฒนาแหล่งน้ำเพื่อผลิตน้ำประปา พัฒนาระบบชลประทานให้ครอบคลุม ๒.๒ ขุดลอกแหล่งน้ำ/ก่อสร้างฝายชะลอน้ำ/ขุดเจาะบ่อบาดาลเพื่อการเกษตร
๓. ขาดไฟฟ้าเพื่อการเกษตร	๓. ขยายเขตไฟฟ้าสู่ไร่นาเพื่อการเกษตร
๔. ทำการเกษตรปลูกพืชเชิงเดี่ยวรายได้ไม่เพียงพอ	๔.๑ ส่งเสริมการปลูกพืชเศรษฐกิจระยะสั้นผสมผสาน ๔.๒ ส่งเสริมการเลี้ยงสัตว์เศรษฐกิจพื้นบ้าน ๔.๓ อบรมให้ความรู้ในการทำปุ๋ยอินทรีย์ใช้เองเพื่อลดต้นทุน
๕. ราคาผลผลิตทางการเกษตรตกต่ำ	๕. ฝึกอบรมการแปรรูปผลผลิตทางการเกษตร
๖. ต้องการตลาดจำหน่ายสินค้า และผลิตภัณฑ์ทางการเกษตรครบวงจร	๖. ก่อสร้างตลาดกลางจำหน่ายสินค้าทางการเกษตร
๗. สร้างแลนด์มาร์คสถานที่ท่องเที่ยวในจังหวัดสกลนคร	๗. ส่งเสริมพัฒนาแหล่งท่องเที่ยวในจังหวัด เช่น การพัฒนาหนองหาร
๘. ส่งเสริมการเลี้ยงโค – กระบือ	๘. สนับสนุนการจัดตั้งกลุ่มเลี้ยงโค – กระบือ
๙. ต้องการปลูกผลไม้เศรษฐกิจ	๙. ส่งเสริมการปลูกผลไม้เศรษฐกิจตามความต้องการของตลาด
๑๐. การพัฒนาขับเคลื่อนชมรมผู้สูงอายุ	๑๐. จัดตั้งชมรม ส่งเสริมอาชีพ และจัดกิจกรรมนันทนาการ
๑๑. ตลาดกลางรับซื้อยางพารา	๑๑. จัดตั้งตลาดกลางรับซื้อยางพาราประจำอำเภอ
๑๒. ต้องการตลาดจำหน่ายและรับซื้อไก่ดำ	๑๒. จัดตั้งศูนย์ประสานงานการรับซื้อไก่ดำ
๑๓. ปัญหายาเสพติด	๑๓. การปราบปรามอย่างจริงจัง/การฝึกอบรมเยาวชน
๑๔. ส่งเสริมสนับสนุนศิลปวัฒนธรรมประเพณีและภูมิปัญญาท้องถิ่น	๑๔. สนับสนุนงบประมาณในการจัดงานประเพณีของท้องถิ่น
๑๕. ต้องการอาชีพเสริมเพิ่มรายได้	๑๕. ฝึกอบรม ศึกษาดูงานอาชีพเสริมสาขาต่างๆ และส่งเสริมให้นำมาปฏิบัติใช้จริงให้กับประชาชน
๑๖. ต้องการพัฒนาผลิตภัณฑ์ OTOP ของชุมชน/วิสาหกิจชุมชน	๑๖.๑ สนับสนุนงบประมาณในการพัฒนา ๑๖.๒ ฝึกอบรมพัฒนาทักษะระยะสั้น
๑๗. ปัญหาการจัดการขยะอันตรายที่มีสารพิษ	๑๗. การศึกษาระบบการกำจัดขยะอันตรายที่มีสารพิษ
๑๘. ตลาดสินค้าเกษตรอินทรีย์	๑๘. พัฒนาความรู้เกษตรอินทรีย์ และการผลิตสินค้าเกษตรอินทรีย์และจัดตั้งตลาดสินค้าเกษตรอินทรีย์
๑๙. การพัฒนาฝีมือแรงงาน	๑๙. พัฒนาฝีมือแรงงานคนในท้องถิ่นให้ได้มาตรฐานด้านการฝึกอบรม

สรุปปัญหา/ความต้องการ และการกำหนดประเด็นหลักการพัฒนา
จากการประชุมสัมมนาทางวิชาการประชาคมท้องถิ่นระดับอำเภอ ๑๘ อำเภอ ระหว่างวันที่ ๒๔ - ๒๘ พฤษภาคม ๒๕๕๙
อำเภอกุสุมาลย์

ปัญหา/ความต้องการ	การกำหนดประเด็นหลักการพัฒนา
๑. ถนนชำรุด เป็นหลุมเป็นบ่อ เป็นถนนลูกรัง	๑. การปรับปรุง/ซ่อมแซม/ก่อสร้างถนนลาดยาง , คสล.
๒. ขาดแคลนน้ำอุปโภค บริโภค แหล่งน้ำทางการเกษตร แหล่งน้ำตื้นเขินไม่สามารถกักเก็บน้ำไว้ใช้ในฤดูแล้งได้	๒.๑ พัฒนาแหล่งน้ำเพื่อผลิตน้ำประปา พัฒนาระบบชลประทานให้ครอบคลุม ๒.๒ ขุดลอกแหล่งน้ำ/ก่อสร้างฝายชะลอน้ำ/ขุดเจาะบ่อบาดาลเพื่อการเกษตร
๓. ขาดไฟฟ้าเพื่อการเกษตร	๓. ขยายเขตไฟฟ้าสู่ไร่นาเพื่อการเกษตร
๔. ทำการเกษตรปลูกพืชเชิงเดี่ยวรายได้ไม่เพียงพอ	๔.๑ ส่งเสริมการปลูกพืชเศรษฐกิจระยะสั้นผสมผสาน ๔.๒ ส่งเสริมการเลี้ยงสัตว์เศรษฐกิจพื้นบ้าน ๔.๓ อบรมให้ความรู้ในการทำปุ๋ยอินทรีย์ใช้เองเพื่อลดต้นทุน
๕. ขาดเครื่องมือในการแปรรูปผลผลิตทางการเกษตร	๕. สนับสนุนเครื่องมือที่ทันสมัยและนวัตกรรมใหม่ ๆ
๖. พื้นที่ทำการเกษตรส่วนใหญ่เป็นพื้นที่ป่าโคกดินลูกรัง	๖. การพัฒนาปรับปรุงดินให้มีความอุดมสมบูรณ์
๗. ต้องการอาชีพเสริมเพิ่มรายได้หลังฤดูทำนา	๗. ฝึกอบรม ศึกษาดูงาน อาชีพเสริมต่าง ๆ และส่งเสริมให้นำมาปฏิบัติใช้จริงให้กับประชาชน
๘. การพัฒนาบทบาทสตรี	๘. ฝึกอบรมให้ความรู้การประกอบอาชีพ ศึกษาดูงาน
๙. ขาดแคลนสนามกีฬา สวนสาธารณะและอุปกรณ์การออกกำลังกายในชุมชน	๙. สร้างสนามกีฬา สวนสาธารณะพร้อมอุปกรณ์การออกกำลังกายให้กับชุมชน
๑๐. ปัญหาทางด้านสุขภาพของประชาชน เช่น เบาหวาน ความดันโลหิตสูง โรคหลอดเลือดสมอง มะเร็ง	๑๐. ให้ความรู้แก่ประชาชน ให้มีความรู้ในการปรับเปลี่ยนพฤติกรรมการบริโภคและการออกกำลังกาย
๑๑. ปัญหาความปลอดภัยในชีวิตและทรัพย์สิน	๑๑. ติดตั้งกล้องวงจรปิดในชุมชน
๑๒. ปัญหายาเสพติด	๑๒. การปราบปรามอย่างจริงจัง/การฝึกอบรมเยาวชน
๑๓. ปัญหาการจราจร เกิดอุบัติเหตุบ่อยครั้งในเขตเทศบาล	๑๓. ติดตั้งสัญญาณไฟจราจร
๑๔. ปัญหาขยะมูลฝอย	๑๔. ปลูกฝังจิตสำนึกและสร้างวัฒนธรรมที่ดีในการคัดแยกขยะก่อนทิ้ง
๑๕. ปัญหาสิ่งแวดล้อมในชุมชน	๑๕. อบรมให้ความรู้ประชาชนในการรักษาสิ่งแวดล้อมในชุมชน

สรุปปัญหา/ความต้องการ และการกำหนดประเด็นหลักการพัฒนา
จากการประชุมสัมมนาทางวิชาการประชาคมท้องถิ่นระดับอำเภอ ๑๘ อำเภอ ระหว่างวันที่ ๒๔ - ๒๘ พฤษภาคม ๒๕๕๙
อำเภอคำตากล้า

ปัญหา/ความต้องการ	การกำหนดประเด็นหลักการพัฒนา
๑. ถนนชำรุด เป็นหลุมเป็นบ่อ เป็นถนนลูกรัง	๑. การปรับปรุง/ซ่อมแซม/ก่อสร้างถนนลาดยาง , คสล.
๒. ขาดแคลนน้ำอุปโภค บริโภค แหล่งน้ำทางการเกษตร แหล่งน้ำตื้นเขินไม่สามารถกักเก็บน้ำไว้ใช้ในฤดูแล้งได้	๒.๑ พัฒนาแหล่งน้ำเพื่อผลิตน้ำประปา พัฒนาระบบชลประทานให้ครอบคลุม ๒.๒ ขุดลอกแหล่งน้ำ/ก่อสร้างฝายชะลอน้ำ/ขุดเจาะบ่อบาดาลเพื่อการเกษตร
๓. ขาดไฟฟ้าเพื่อการเกษตร	๓. ขยายเขตไฟฟ้าสู่ไร่นาเพื่อการเกษตร
๔. ทำการเกษตรปลูกพืชเชิงเดี่ยวรายได้ไม่เพียงพอ	๔.๑ ส่งเสริมการปลูกพืชเศรษฐกิจระยะสั้นผสมผสาน ๔.๒ ส่งเสริมการเลี้ยงสัตว์เศรษฐกิจพื้นบ้าน ๔.๓ อบรมให้ความรู้ในการทำปุ๋ยอินทรีย์ใช้เองเพื่อลดต้นทุน
๕. ขาดศักยภาพในการนำน้ำจากแม่น้ำสงครามมาใช้สำหรับการเกษตรในฤดูแล้ง	๕. ศึกษาระบบการนำน้ำจากแม่น้ำสงครามมาใช้ประโยชน์ในพื้นที่ทางการเกษตรในฤดูแล้ง
๖. ส่งเสริมการทำเกษตรในฤดูแล้ง	๖. การปลูกพืชอายุสั้นใช้น้ำน้อย
๗. ส่งเสริมให้มีแหล่งเรียนรู้ทางการเกษตร ปศุสัตว์	๗. ขยายผลนโยบาย ๓ ดำ (ไก่ หมูดำ วัวดำ) ให้ประชาชนนำมาปฏิบัติใช้ได้จริง
๘. การพัฒนาบทบาทสตรี	๘. ฝึกอบรมให้ความรู้การประกอบอาชีพ การศึกษาดูงาน
๙. พัฒนาศักยภาพของอาสาสมัครสาธารณสุข (อสม.)	๙. ฝึกอบรม ศึกษาดูงาน เพิ่มความรู้ให้ อสม. ให้มีบทบาทในการบริการชุมชนมากขึ้น
๑๐. โรงเรียนยังขาดแหล่งเรียนรู้ของนักเรียน	๑๐.สนับสนุนงบประมาณในการพัฒนาแหล่งเรียนรู้ของนักเรียนให้เพียงพอ
๑๑. ขาดเครื่องมือในการแปรรูปยางพารา	๑๑. สนับสนุนเครื่องมือในการแปรรูปยางพารา
๑๒. ส่งเสริมกลุ่มทำปุ๋ยหมักชีวภาพ	๑๒. สนับสนุนงบประมาณในการพัฒนาเพิ่มประสิทธิภาพในการผลิตของกลุ่มปุ๋ยหมักชีวภาพ
๑๓. ต้องการแหล่งเรียนรู้ตามปรัชญาเศรษฐกิจพอเพียงในโรงเรียน	๑๓. สนับสนุนงบประมาณในการจัดตั้งแหล่งเรียนรู้ปรัชญาเศรษฐกิจพอเพียงในโรงเรียนให้กับนักเรียน
๑๔. การสืบทอดภูมิปัญญาท้องถิ่นของปราชญ์ชาวบ้าน	๑๔. การรับรองการสืบทอดภูมิปัญญาท้องถิ่นของปราชญ์ชาวบ้านสาขาต่าง ๆ
๑๕. การพัฒนาขับเคลื่อนชมรมผู้สูงอายุ	๑๕. จัดตั้งชมรม ส่งเสริมอาชีพ และจัดกิจกรรมนันทนาการ
๑๖. ขาดแคลนสนามกีฬา สวนสาธารณะในชุมชน	๑๖. ก่อสร้างสนามกีฬา สวนสาธารณะในชุมชน
๑๗. ปัญหายาเสพติด	๑๗. การปราบปรามอย่างจริงจัง/การฝึกอบรมเยาวชน
๑๘. การอนุรักษ์และส่งเสริมประเพณีวัฒนธรรม	๑๘. ก่อตั้งศูนย์เรียนรู้วัฒนธรรมจัดสรรงบประมาณในการจัดงานประเพณีให้เพียงพอ

สรุปปัญหา/ความต้องการ และการกำหนดประเด็นหลักการพัฒนา
จากการประชุมสัมมนาทางวิชาการประชาคมท้องถิ่นระดับอำเภอ ๑๘ อำเภอ ระหว่างวันที่ ๒๔ - ๒๘ พฤษภาคม ๒๕๕๙
อำเภอโคกศรีสุพรรณ

ปัญหา/ความต้องการ	การกำหนดประเด็นหลักการพัฒนา
๑. ถนนชำรุด เป็นหลุมเป็นบ่อ เป็นถนนลูกรัง	๑. การปรับปรุง/ซ่อมแซม/ก่อสร้างถนนลาดยาง , คสล.
๒. ขาดแคลนน้ำอุปโภค บริโภค แหล่งน้ำทางการเกษตร แหล่งน้ำตื้นเขินไม่สามารถกักเก็บน้ำไว้ใช้ในฤดูแล้งได้	๒.๑ พัฒนาแหล่งน้ำเพื่อผลิตน้ำประปา พัฒนาระบบชลประทานให้ครอบคลุม ๒.๒ ขุดลอกแหล่งน้ำ/ก่อสร้างฝายชะลอน้ำ/ขุดเจาะบ่อบาดาลเพื่อการเกษตร
๓. ขาดไฟฟ้าเพื่อการเกษตร	๓. ขยายเขตไฟฟ้าสู่ไร่นาเพื่อการเกษตร
๔. ทำการเกษตรปลูกพืชเชิงเดี่ยวรายได้ไม่เพียงพอ	๔.๑ ส่งเสริมการปลูกพืชเศรษฐกิจระยะสั้นผสมผสาน ๔.๒ ส่งเสริมการเลี้ยงสัตว์เศรษฐกิจพื้นบ้าน ๔.๓ อบรมให้ความรู้ในการทำปุ๋ยอินทรีย์ใช้เองเพื่อลดต้นทุน
๕. น้ำท่วมพื้นที่การเกษตรในฤดูฝน	๕. การขุดลอก คู คลอง หนอง ห้วย และการจัดตั้งกลุ่มการบริหารจัดการน้ำ
๖. ต้องการสร้างศูนย์เรียนรู้เศรษฐกิจพอเพียงในโรงเรียน	๖. สนับสนุนงบประมาณการสร้างศูนย์เรียนรู้เศรษฐกิจพอเพียงให้แก่โรงเรียน
๗. งบประมาณในการพัฒนาการศึกษาขั้นพื้นฐานไม่เพียงพอ	๗. จัดสรรงบประมาณการศึกษาขั้นพื้นฐานเพิ่มขึ้น
๘. ผันน้ำพุงเข้ามาเติมอ่างเก็บน้ำในเขตอำเภอ	๘. ศึกษาความเป็นไปได้ในการผันน้ำจากลำน้ำพุงเข้ามาเติมอ่างเก็บน้ำเข้ามาเติมอ่างเก็บน้ำเพื่อแก้ปัญหาภัยแล้ง
๙. ต้องการอาชีพเสริมเพิ่มรายได้	๙. ฝึกอบรมศึกษาดูงาน อาชีพเสริมต่างๆ และส่งเสริมให้นำมาปฏิบัติใช้จริงให้กับประชาชน
๑๐. การพัฒนาขับเคลื่อนชมรมผู้สูงอายุ	๑๐. จัดตั้งชมรม ส่งเสริมอาชีพ และจัดกิจกรรมนันทนาการ
๑๑. สวัสดิการสำหรับกลุ่มองค์กรที่ทำประโยชน์ให้แก่สังคม ได้แก่ อสม. อปพร. ไม่เพียงพอ	๑๑. จัดหาสวัสดิการและอุดหนุนงบประมาณให้เพียงพอ

สรุปปัญหา/ความต้องการ และการกำหนดประเด็นหลักการพัฒนา
จากการประชุมสัมมนาทางวิชาการประชาคมท้องถิ่นระดับอำเภอ ๑๘ อำเภอ ระหว่างวันที่ ๒๔ - ๒๘ พฤษภาคม ๒๕๕๙
อำเภอเจริญศิลป์

ปัญหา/ความต้องการ	การกำหนดประเด็นหลักการพัฒนา
๑. ถนนชำรุด เป็นหลุมเป็นบ่อ เป็นถนนลูกรัง	๑. การปรับปรุง/ซ่อมแซม/ก่อสร้างถนนลาดยาง , คสล.
๒. ขาดแคลนน้ำอุปโภค บริโภค แหล่งน้ำทางการเกษตร แหล่งน้ำตื้นเขินไม่สามารถกักเก็บน้ำไว้ใช้ในฤดูแล้งได้	๒.๑ พัฒนาแหล่งน้ำเพื่อผลิตน้ำประปา พัฒนาระบบชลประทานให้ครอบคลุม ๒.๒ ขุดลอกแหล่งน้ำ/ก่อสร้างฝายชะลอน้ำ/ขุดเจาะบ่อบาดาลเพื่อการเกษตร
๓. ขาดไฟฟ้าเพื่อการเกษตร	๓. ขยายเขตไฟฟ้าสู่ไร่นาเพื่อการเกษตร
๔. ทำการเกษตรปลูกพืชเชิงเดี่ยวรายได้ไม่เพียงพอ	๔.๑ ส่งเสริมการปลูกพืชเศรษฐกิจระยะสั้นผสมผสาน ๔.๒ ส่งเสริมการเลี้ยงสัตว์เศรษฐกิจพื้นบ้าน ๔.๓ อบรมให้ความรู้ในการทำปุ๋ยอินทรีย์ใช้เองเพื่อลดต้นทุน
๕. สภาพดินเสื่อมโทรม ไม่เหมาะทำการเกษตร	๕.๑ ให้หน่วยงานที่เกี่ยวข้องสำรวจปัญหาดินเสื่อมโทรมให้ทั่วถึง ๕.๒ ส่งเสริมให้ความรู้ในการปรับปรุงดิน ๕.๓ ส่งเสริมสนับสนุนการปลูกพืชให้เหมาะสมกับสภาพดิน
๖. ต้องการอาชีพเสริมเพิ่มรายได้หลังจากฤดูทำนา	๖. ฝึกอบรม ศึกษาดูงาน อาชีพเสริมสาขาต่างๆ และส่งเสริมให้นำมาปฏิบัติใช้จริงให้กับประชาชน
๗. ต้องการศึกษาแนวทางปรัชญาเศรษฐกิจพอเพียง	๗. จัดตั้งศูนย์เรียนรู้แนวทางปรัชญาเศรษฐกิจพอเพียงในชุมชน
๘. ต้องการพัฒนาผลิตภัณฑ์ OTOP ของชุมชน / วิสาหกิจชุมชน	๘.๑ สนับสนุนงบประมาณในการพัฒนา ๘.๒ ฝึกอบรมพัฒนาทักษะระยะสั้น
๙. ปัญหายาเสพติดและอาชญากรรม	๙.๑ การปราบปรามอย่างจริงจัง ๙.๒ การฝึกอบรมเยาวชน ๙.๓ การติดตั้งกล้องวงจรปิดในชุมชน
๑๐. การพัฒนาบทบาทสตรี	๑๐.ฝึกอบรมให้ความรู้การประกอบอาชีพ ศึกษาดูงาน

สรุปปัญหา/ความต้องการ และการกำหนดประเด็นหลักการพัฒนา
จากการประชุมสัมมนาทางวิชาการประชาคมท้องถิ่นระดับอำเภอ ๑๘ อำเภอ ระหว่างวันที่ ๒๔ - ๒๘ พฤษภาคม ๒๕๕๙
อำเภอเจริญศิลป์

ปัญหา/ความต้องการ	การกำหนดประเด็นหลักการพัฒนา
๑๑. ศาสนา ประเพณี วัฒนธรรม ถูกบิดเบือนไปจากความเป็นจริง	๑๑. จัดประชุม อบรม สัมมนา ผู้นำทางด้านต่าง ๆ ให้เกิดการปฏิบัติให้ถูกต้อง
๑๒. การศึกษายังไม่สามารถนำไปสู่การใช้ประโยชน์ในการดำรงชีวิต	๑๒. ส่งเสริมการศึกษาเพื่อประกอบอาชีพได้
หรือการประกอบอาชีพได้	๑๓.๑ วางแผนการติดตามประเมินผลอย่างสม่ำเสมอ
๑๓. การพัฒนาตามแผนงานต่างๆ ขาดความต่อเนื่อง	๑๓.๒ ประชาสัมพันธ์แผนงานที่ชัดเจนให้ประชาชนทราบ
	๑๓.๓ มีเจ้าหน้าที่ และหน่วยงานรับผิดชอบโดยตรง
	๑๔. สร้างสนามกีฬาสวนสาธารณะพร้อมอุปกรณ์การออกกำลังกายให้กับชุมชน
๑๔. ขาดแคลนสนามกีฬาสวนสาธารณะและอุปกรณ์การออกกำลังกายในชุมชน	๑๕. สนับสนุนงบประมาณให้เพียงพอ
๑๕. พัฒนาส่งเสริมสืบสานวัฒนธรรม ประเพณี และภูมิปัญญาท้องถิ่น	๑๖. ก่อสร้าง/จัดหาสถานที่กำจัดขยะรวมของชุมชน
๑๖. ปัญหาไม่มีพื้นที่กำจัดขยะ	๑๗. สนับสนุนส่งเสริมจัดตั้งกลุ่มเลี้ยงโค – กระบือ
๑๗. ส่งเสริมการเลี้ยงโค – กระบือ	๑๘. สนับสนุนงบประมาณในการจัดหาเครื่องมือ แปรรูปสินค้าและผลิตภัณฑ์
๑๘. ขาดเครื่องมือที่ทันสมัย ในการแปรรูปสินค้า และผลิตภัณฑ์ทางการเกษตร	ทางการเกษตรให้กับประชาชน
	๑๙.๑ สนับสนุนงบประมาณในการพัฒนา
๑๙.ต้องการพัฒนาผลิตภัณฑ์ OTOP ของชุมชน/วิสาหกิจชุมชน	๑๙.๒ ฝึกอบรมพัฒนาทักษะระยะสั้น

สรุปปัญหา/ความต้องการ และการกำหนดประเด็นหลักการพัฒนา
จากการประชุมสัมมนาทางวิชาการประชาคมท้องถิ่นระดับอำเภอ ๑๘ อำเภอ ระหว่างวันที่ ๒๔ - ๒๘ พฤษภาคม ๒๕๕๙
อำเภอเต่างอย

ปัญหา/ความต้องการ	การกำหนดประเด็นหลักการพัฒนา
๑. ถนนชำรุด เป็นหลุมเป็นบ่อ เป็นถนนลูกรัง	๑. การปรับปรุง/ซ่อมแซม/ก่อสร้างถนนลาดยาง , คสล.
๒. ขาดแคลนน้ำอุปโภค บริโภค แหล่งน้ำทางการเกษตร แหล่งน้ำตื้นเขินไม่สามารถกักเก็บน้ำไว้ใช้ในฤดูแล้งได้	๒.๑ พัฒนาแหล่งน้ำเพื่อผลิตน้ำประปา พัฒนาระบบชลประทานให้ครอบคลุม ๒.๒ ขุดลอกแหล่งน้ำ/ก่อสร้างฝายชะลอน้ำ/ขุดเจาะบ่อบาดาลเพื่อการเกษตร
๓. ขาดไฟฟ้าเพื่อการเกษตร	๓. ขยายเขตไฟฟ้าสู่ไร่นาเพื่อการเกษตร
๔. ทำการเกษตรปลูกพืชเชิงเดี่ยวรายได้ไม่เพียงพอ	๔.๑ ส่งเสริมการปลูกพืชเศรษฐกิจระยะสั้นผสมผสาน ๔.๒ ส่งเสริมการเลี้ยงสัตว์เศรษฐกิจพื้นบ้าน ๔.๓ อบรมให้ความรู้ในการทำปุ๋ยอินทรีย์ใช้เองเพื่อลดต้นทุน
๕. ขาดความรู้ในการพัฒนาอาชีพ	๕. ฝึกอบรมให้ความรู้อย่างต่อเนื่อง พัฒนาต่อยอดความรู้การประกอบอาชีพ
๖. ปัญหาการว่างงานของแรงงาน	๖. จัดให้มีอาสาแรงงานทุกชุมชน
๗. ขาดสถานที่การผลิตข้างฮางงอก	๗. จัดหาสถานที่ผลิตข้าวฮางงอก
๘. การพัฒนาแหล่งท่องเที่ยวอย่างเป็นระบบ	๘. พัฒนาแหล่งท่องเที่ยวของอำเภอเต่างอยให้มีความต่อเนื่องเชื่อมโยงกัน
๙. ปัญหาขยะมูลฝอย คนขาดระเบียบวินัยในการทิ้งขยะ	๙. ปลูกฝังจิตสำนึกและสร้างวัฒนธรรมที่ดีในการคัดแยกขยะก่อนทิ้ง
๑๐. ปัญหาทางด้านสุขภาพของประชาชน เช่น เบาหวาน ความดันโลหิตสูง โรคหลอดเลือดสมอง มะเร็ง	๑๐. ให้ความรู้แก่ประชาชน ให้มีความรู้ในการปรับเปลี่ยนพฤติกรรมการบริโภค และการออกกำลังกาย
๑๑. ต้องการแหล่งเรียนรู้เศรษฐกิจพอพียง ให้แก่นักเรียนในโรงเรียน	๑๑. สนับสนุนงบประมาณในการสร้างแหล่งเรียนรู้
๑๒. การรักษาขนบธรรมเนียมประเพณีท้องถิ่น	๑๒. สนับสนุนงบประมาณจัดงานประเพณีท้องถิ่นให้เพียงพอ
๑๓. ขาดแคลนสนามกีฬา และสวนสาธารณะในชุมชน	๑๓. ก่อสร้างสนามกีฬา และสวนสาธารณะในชุมชน

สรุปปัญหา/ความต้องการ และการกำหนดประเด็นหลักการพัฒนา
จากการประชุมสัมมนาทางวิชาการประชาคมท้องถิ่นระดับอำเภอ ๑๘ อำเภอ ระหว่างวันที่ ๒๔ - ๒๘ พฤษภาคม ๒๕๕๙
อำเภอนิคมน้ำอูน

ปัญหา/ความต้องการ	การกำหนดประเด็นหลักการพัฒนา
๑. ถนนชำรุด เป็นหลุมเป็นบ่อ เป็นถนนลูกรัง	๑. การปรับปรุง/ซ่อมแซม/ก่อสร้างถนนลาดยาง , คสล.
๒. ขาดแคลนน้ำอุปโภค บริโภค แหล่งน้ำทางการเกษตร แหล่งน้ำตื้นเขินไม่สามารถกักเก็บน้ำไว้ใช้ในฤดูแล้งได้	๒.๑ พัฒนาแหล่งน้ำเพื่อผลิตน้ำประปา พัฒนาระบบชลประทานให้ครอบคลุม ๒.๒ ขุดลอกแหล่งน้ำ/ก่อสร้างฝายชะลอน้ำ/ขุดเจาะบ่อบาดาลเพื่อการเกษตร
๓. ขาดไฟฟ้าเพื่อการเกษตร	๓. ขยายเขตไฟฟ้าสู่ไร่นาเพื่อการเกษตร
๔. ทำการเกษตรปลูกพืชเชิงเดี่ยวรายได้ไม่เพียงพอ	๔.๑ ส่งเสริมการปลูกพืชเศรษฐกิจระยะสั้นผสมผสาน ๔.๒ ส่งเสริมการเลี้ยงสัตว์เศรษฐกิจพื้นบ้าน ๔.๓ อบรมให้ความรู้ในการทำปุ๋ยอินทรีย์ใช้เองเพื่อลดต้นทุน
๕. ขาดอาคารสถานที่ของกลุ่มผลิตภัณฑ์ OTOP ของชุมชน	๕. สนับสนุนงบประมาณในการก่อสร้าง อาคาร สถานที่ ให้กับกลุ่ม OTOP
๖. สวัสดิการสำหรับกลุ่มองค์กรที่ทำประโยชน์ให้แก่สังคม ได้แก่ อสม. อปพร. ไม่เพียงพอ	๖. จัดหาสวัสดิการและอุดหนุนงบประมาณให้เพียงพอ
๗. ขาดแคลนสนามกีฬา สวนสาธารณะในชุมชน	๗. ก่อสร้างสนามกีฬา สวนสาธารณะในชุมชน
๘. ราคาผลผลิตทางการเกษตรตกต่ำ (ยางพารา)	๘. ฝึกอบรมอาชีพเสริมเพิ่มรายได้
๙. ปัญหาด้านสุขภาพของประชาชน เช่น เบาหวาน ความดันโลหิตสูง โรคหลอดเลือดสมอง มะเร็ง	๙. ให้ความรู้แก่ประชาชน ให้มีความรู้ในการปรับเปลี่ยนพฤติกรรมการบริโภค และการออกกำลังกาย
๑๐. การพัฒนาขับเคลื่อนชมรมผู้สูงอายุ	๑๐. จัดตั้งชมรม ส่งเสริมอาชีพ และจัดกิจกรรมนันทนาการ
๑๑. การพัฒนาบทบาทสตรี	๑๑. ฝึกอบรมให้ความรู้การประกอบอาชีพ ศึกษาดูงาน

สรุปปัญหา/ความต้องการ และการกำหนดประเด็นหลักการพัฒนา
จากการประชุมสัมมนาทางวิชาการประชาคมท้องถิ่นระดับอำเภอ ๑๘ อำเภอ ระหว่างวันที่ ๒๔ - ๒๘ พฤษภาคม ๒๕๕๙
อำเภอบ้านม่วง

ปัญหา/ความต้องการ	การกำหนดประเด็นหลักการพัฒนา
๑. ถนนชำรุด เป็นหลุมเป็นบ่อ เป็นถนนลูกรัง	๑. การปรับปรุง/ซ่อมแซม/ก่อสร้างถนนลาดยาง , คสล.
๒. ขาดแคลนน้ำอุปโภค บริโภค แหล่งน้ำทางการเกษตร แหล่งน้ำตื้นเขินไม่สามารถกักเก็บน้ำไว้ใช้ในฤดูแล้งได้	๒.๑ พัฒนาแหล่งน้ำเพื่อผลิตน้ำประปา พัฒนาระบบชลประทานให้ครอบคลุม ๒.๒ ขุดลอกแหล่งน้ำ/ก่อสร้างฝายชะลอน้ำ/ขุดเจาะบ่อบาดาลเพื่อการเกษตร
๓. ขาดไฟฟ้าเพื่อการเกษตร	๓. ขยายเขตไฟฟ้าสู่ไร่นาเพื่อการเกษตร
๔. ทำการเกษตรปลูกพืชเชิงเดี่ยวรายได้ไม่เพียงพอ	๔.๑ ส่งเสริมการปลูกพืชเศรษฐกิจระยะสั้นผสมผสาน ๔.๒ ส่งเสริมการเลี้ยงสัตว์เศรษฐกิจพื้นบ้าน ๔.๓ อบรมให้ความรู้ในการทำปุ๋ยอินทรีย์ใช้เองเพื่อลดต้นทุน
๕. ราคาผลผลิตทางการเกษตรตกต่ำ	๕.๑ ฝึกอบรมแปรรูปผลผลิต ๕.๒ พัฒนาผลผลิตตามความต้องการตลาด ๕.๓ จัดหาตลาดรองรับ
๖. ต้องการอาชีพเสริมเพิ่มรายได้หลังจากฤดูทำนา	๖. ฝึกอบรมศึกษาดูงาน อาชีพเสริมสาขาต่างๆ และส่งเสริมให้นำมาปฏิบัติใช้จริงให้กับประชาชน (การปลูกพืชใช้น้ำน้อย,การเลี้ยงสัตว์สามดำ,การทอผ้าพื้นเมือง,จักสาน)
๗. ต้นทุนการเกษตรสูงขึ้น ปุ๋ยเคมีราคาแพง เกิดสารพิษตกค้าง	๗. ส่งเสริมเกษตรอินทรีย์ ทำปุ๋ยใช้เองเพื่อลดต้นทุน
๘. การพัฒนากลุ่มวิสาหกิจชุมชน	๘. จัดตั้งกลุ่ม ฝึกอบรมเพิ่มทักษะ
๙. ขาดแคลนน้ำดื่มสะอาดไม่เพียงพอ	๙. จัดหาแหล่งน้ำดื่มที่สะอาดถูกหลักอนามัยให้กับประชาชน
๑๐. ความปลอดภัยในชีวิตและทรัพย์สินของประชาชน	๑๐. สนับสนุนงบประมาณด้านการป้องกันและบรรเทาสาธารณภัย
๑๑. ขาดแคลนงบประมาณการให้บริการด้านสาธารณสุขให้กับประชาชน	๑๑. สนับสนุนงบประมาณเพิ่มเติมให้เพียงพอการให้บริการประชาชน
๑๒. ปัญหาทางด้านสุขภาพของประชาชน เช่น เบาหวาน ความดันโลหิตสูง โรคหลอดเลือดสมอง มะเร็ง	๑๒. ให้ความรู้แก่ประชาชน ให้มีความรู้ในการปรับเปลี่ยนพฤติกรรมการบริโภค และการออกกำลังกาย
๑๓. ปัญหายาเสพติด	๑๓. การปราบปรามอย่างจริงจัง/การฝึกอบรมเยาวชน
๑๔. สวัสดิการสำหรับกลุ่มองค์กรที่ทำประโยชน์ให้แก่สังคม ได้แก่ อสม. อปพร. ไม่เพียงพอ	๑๔. จัดหาสวัสดิการและอุดหนุนงบประมาณให้เพียงพอ

สรุปปัญหา/ความต้องการ และการกำหนดประเด็นหลักการพัฒนา
จากการประชุมสัมมนาทางวิชาการประชาคมท้องถิ่นระดับอำเภอ ๑๘ อำเภอ ระหว่างวันที่ ๒๔ - ๒๘ พฤษภาคม ๒๕๕๙
อำเภอพรรณานิคม

ปัญหา/ความต้องการ	การกำหนดประเด็นหลักการพัฒนา
๑. ถนนชำรุด เป็นหลุมเป็นบ่อ เป็นถนนลูกรัง	๑. การปรับปรุง/ซ่อมแซม/ก่อสร้างถนนลาดยาง , คสล.
๒. ขาดแคลนน้ำอุปโภค บริโภค แหล่งน้ำทางการเกษตร แหล่งน้ำตื้นเขินไม่สามารถกักเก็บน้ำไว้ใช้ในฤดูแล้งได้	๒.๑ พัฒนาแหล่งน้ำเพื่อผลิตน้ำประปา พัฒนาระบบชลประทานให้ครอบคลุม ๒.๒ ขุดลอกแหล่งน้ำ/ก่อสร้างฝายชะลอน้ำ/ขุดสระ ขุดเจาะบ่อบาดาลเพื่อการเกษตร
๓. ขาดไฟฟ้าเพื่อการเกษตร	๓. ขยายเขตไฟฟ้าสู่ไร่นาเพื่อการเกษตร
๔. ทำการเกษตรปลูกพืชเชิงเดี่ยวรายได้ไม่เพียงพอ	๔.๑ ส่งเสริมการปลูกพืชเศรษฐกิจระยะสั้นผสมผสาน ๔.๒ ส่งเสริมการเลี้ยงสัตว์เศรษฐกิจพื้นบ้าน ๔.๓ อบรมให้ความรู้ในการทำปุ๋ยอินทรีย์ใช้เองเพื่อลดต้นทุน
๕. ต้องการอาชีพเสริมเพิ่มรายได้หลังจากฤดูทำนา	๕. ฝึกอบรม ศึกษาดูงาน อาชีพเสริมสาขาต่างๆ และส่งเสริมให้นำมาปฏิบัติใช้จริงให้กับประชาชน
๖. ต้องการพัฒนาผลิตภัณฑ์ OTOP ของชุมชน/วิสาหกิจชุมชน	๖.๑ สนับสนุนงบประมาณในการพัฒนา ๖.๒ ฝึกอบรมพัฒนาทักษะระยะสั้น
๗. อนุรักษ์ประเพณี วัฒนธรรมและภูมิปัญญาท้องถิ่น	๗. ฝึกอบรมเรียนรู้เพื่อสืบทอดประเพณี และภูมิปัญญาท้องถิ่น
๘. ศูนย์การเรียนรู้ในชุมชนยังไม่ทั่วถึง	๘. ศูนย์อินเทอร์เน็ตชุมชน,ศูนย์ข้อมูลชุมชน
๙. แหล่งท่องเที่ยวขาดการดูแลต่อยอดเชื่อมโยง (พระธาตุภูเพ็ก,วัดถ้ำขาม, พิพิธภัณฑ์หลวงปู่ฝั้น,วัดคำประมง)	๙. พัฒนาเป็นแหล่งท่องเที่ยวให้มีความเชื่อมโยงกัน
๑๐. สวัสดิการสังคมสงเคราะห์ยังไม่เพียงพอ (ผู้สูงอายุ,คนพิการ,ผู้ด้อยโอกาส)	๑๐. สนับสนุนเบี้ยยังชีพเพิ่มเติม,การฝึกอบรมอาชีพจัดกิจกรรมนันทนาการ
๑๑. ความไม่ปลอดภัยในชีวิตและทรัพย์สิน	๑๑. สนับสนุนศูนย์ อปพร.ในชุมชน
๑๒. ปัญหายาเสพติด	๑๒. การปราบปรามอย่างจริงจัง/การฝึกอบรมเยาวชน
๑๓. การพัฒนาบทบาทสตรี	๑๓. ฝึกอบรมให้ความรู้การประกอบอาชีพ ศึกษาดูงาน

สรุปปัญหา/ความต้องการ และการกำหนดประเด็นหลักการพัฒนา
จากการประชุมสัมมนาทางวิชาการประชาคมท้องถิ่นระดับอำเภอ ๑๘ อำเภอ ระหว่างวันที่ ๒๔ - ๒๘ พฤษภาคม ๒๕๕๙
อำเภอพรรณานิคม

ปัญหา/ความต้องการ	การกำหนดประเด็นหลักการพัฒนา
๑๔. การทำนุบำรุงสถานที่ท่องเที่ยว สวนสาธารณะและการดูแลทรัพยากรธรรมชาติและสิ่งแวดล้อม	๑๔. พัฒนาปรับปรุงสถานที่ท่องเที่ยว และรักษาทรัพยากรธรรมชาติและสิ่งแวดล้อม
๑๕. ไม่มีศูนย์สุขภาพของชุมชน	๑๕. ก่อสร้างศูนย์ส่งเสริมสุขภาพในชุมชน
๑๖. สนามกีฬาและสวนสาธารณะในชุมชนไม่เพียงพอ	๑๖. ก่อสร้างสนามกีฬาและสวนสาธารณะในชุมชน
๑๗. ขาดแคลนอาหารสัตว์ในฤดูแล้งและมีราคาแพง	๑๗. ส่งเสริมการรวมกลุ่มการผลิตพืชอาหารสัตว์ในพื้นที่เพื่อจำหน่ายให้กับสมาชิก
๑๘. ส่งเสริมการเลี้ยงสัตว์ ๓ ดำมหัศจรรย์ หาตลาดรองรับที่แน่นอน	๑๘. จัดตั้งกลุ่มเกษตรกร หาตลาดรองรับและทำเป็นอาชีพหลักได้
๑๙. ขาดแคลนอุปกรณ์ วัตถุดิบในการผลิตสินค้า OTOP ของวิสาหกิจชุมชน	๑๙. สนับสนุนงบประมาณในการจัดหาอุปกรณ์ วัตถุดิบ ในการผลิตสินค้า OTOP ของวิสาหกิจชุมชน
๒๐. ต้องการส่งเสริมการท่องเที่ยวเชิงวัฒนธรรม	๒๐. ส่งเสริมให้มีการท่องเที่ยวเชิงวัฒนธรรมเพื่อสืบทอดภูมิปัญญาแก่ชนรุ่นหลัง กระจายรายได้ให้แก่คนในชุมชน
๒๑. จัดตั้งกองทุนให้เกษตรกรผู้เลี้ยงโค – กระบือ	๒๑. จัดตั้งกองทุนหมุนเวียน , ฝึกอบรมให้ความรู้ในการเลี้ยง
๒๒. ราคาผลผลิตทางการเกษตรตกต่ำ	๒๒. ฝึกอบรมการแปรรูปผลผลิตทางการเกษตรเพื่อเพิ่มมูลค่า
๒๓. ปัญหาด้านสุขภาพของประชาชน เช่น เบาหวาน ความดันโลหิตสูง โรคหลอดเลือดสมอง มะเร็ง	๒๓. ให้ความรู้แก่ประชาชน ให้มีความรู้ในการปรับเปลี่ยนพฤติกรรมการบริโภคและการออกกำลังกาย
๒๔. สวัสดิการสำหรับกลุ่มองค์กรที่ทำประโยชน์ให้แก่สังคม ได้แก่ อสม. อปพร. ไม่เพียงพอ	๒๔. จัดหาสวัสดิการและอุดหนุนงบประมาณให้เพียงพอ
๒๕.ปัญหาในชุมชนขาดความสามัคคี	๒๕. ปลูกฝังแนวคิดด้านคุณธรรม จริยธรรม ในระบบการศึกษาให้เกิดความสามัคคีในหมู่ประชาชน

สรุปปัญหา/ความต้องการ และการกำหนดประเด็นหลักการพัฒนา
จากการประชุมสัมมนาทางวิชาการประชาคมท้องถิ่นระดับอำเภอ ๑๘ อำเภอ ระหว่างวันที่ ๒๔ - ๒๘ พฤษภาคม ๒๕๕๙
อำเภอพังโคน

ปัญหา/ความต้องการ	การกำหนดประเด็นหลักการพัฒนา
๑. ถนนชำรุด เป็นหลุมเป็นบ่อ เป็นถนนลูกรัง	๑. การปรับปรุง/ซ่อมแซม/ก่อสร้างถนนลาดยาง , คสล.
๒. ขาดแคลนน้ำอุปโภค บริโภค แหล่งน้ำทางการเกษตร แหล่งน้ำตื้นเขินไม่สามารถกักเก็บน้ำไว้ใช้ในฤดูแล้งได้	๒.๑ พัฒนาแหล่งน้ำเพื่อผลิตน้ำประปา พัฒนาระบบชลประทานให้ครอบคลุม ๒.๒ ขุดลอกแหล่งน้ำ/ก่อสร้างฝายชะลอน้ำ/ขุดเจาะบ่อบาดาลเพื่อการเกษตร
๓. ขาดไฟฟ้าเพื่อการเกษตร	๓. ขยายเขตไฟฟ้าสู่ไร่นาเพื่อการเกษตร
๔. ทำการเกษตรปลูกพืชเชิงเดี่ยวรายได้ไม่เพียงพอ	๔.๑ ส่งเสริมการปลูกพืชเศรษฐกิจระยะสั้นผสมผสาน ๔.๒ ส่งเสริมการเลี้ยงสัตว์เศรษฐกิจพื้นบ้าน ๔.๓ อบรมให้ความรู้ในการทำปุ๋ยอินทรีย์ใช้เองเพื่อลดต้นทุน
๕. ต้องการอาชีพเสริมเพิ่มรายได้หลังฤดูทำนา	๕. ฝึกอบรม ศึกษาดูงาน อาชีพเสริมต่างๆ และส่งเสริมให้นำมาปฏิบัติใช้จริงให้กับประชาชน
๖. การพัฒนาทักษะอาชีพขั้นพื้นฐานให้แก่นักเรียนในสถานศึกษา	๖. ฝึกอบรมโดยวิทยากรผู้มีความรู้ความชำนาญให้แก่นักเรียน
๗. ปัญหาทางด้านสุขภาพของประชาชน เช่น เบาหวาน ความดันโลหิตสูง โรคหลอดเลือดสมอง มะเร็ง	๗. ให้ความรู้แก่ประชาชน ให้มีความรู้ในการปรับเปลี่ยนพฤติกรรมการบริโภคและการออกกำลังกาย
๘. จำนวนผู้สูงอายุเพิ่มมากขึ้น	๘. สร้างศูนย์พักพิงผู้สูงอายุ/จัดกิจกรรมนันทนาการ
๙. ดินทำการเกษตรเสื่อมสภาพ	๙. ส่งเสริมการปรับปรุงคุณภาพของดิน
๑๐. ขาดแคลนสนามกีฬา สวนสาธารณะและอุปกรณ์การออกกำลังกายในชุมชน	๑๐. สร้างสนามกีฬา สวนสาธารณะพร้อมอุปกรณ์การออกกำลังกายให้กับประชาชน
๑๑. การจราจรในเทศบาลติดขัด	๑๑. ศึกษาการก่อสร้างทางเลี่ยงเมือง ทางยกระดับ
๑๒. ร้านค้าขายไก่ปิ้ง ไข่ปิ้ง กระจัดกระจาย ไม่เป็นระเบียบ	๑๒. จัดหาสถานที่ให้ขายรวมกันอย่างเป็นระเบียบ สามารถรักษาความสะอาดได้ง่าย
๑๓. ขาดแคลนงบประมาณการให้บริการด้านสาธารณสุขให้กับประชาชน	๑๓. สนับสนุนงบประมาณเพิ่มเติมให้เพียงพอ การให้บริการประชาชน
๑๔. ศูนย์การเรียนรู้ของชุมชน	๑๔. พัฒนาศูนย์การเรียนรู้ในชุมชนให้กับประชาชน

สรุปปัญหา/ความต้องการ และการกำหนดประเด็นหลักการพัฒนา
จากการประชุมสัมมนาทางวิชาการประชาคมท้องถิ่นระดับอำเภอ ๑๘ อำเภอ ระหว่างวันที่ ๒๔ - ๒๘ พฤษภาคม ๒๕๕๙
อำเภอโพนนาแก้ว

ปัญหา/ความต้องการ	การกำหนดประเด็นหลักการพัฒนา
๑. ถนนชำรุด เป็นหลุมเป็นบ่อ เป็นถนนลูกรัง	๑. การปรับปรุง/ซ่อมแซม/ก่อสร้างถนนลาดยาง , คสล.
๒. ขาดแคลนน้ำอุปโภค บริโภค แหล่งน้ำทางการเกษตร แหล่งน้ำตื้นเขินไม่สามารถกักเก็บน้ำไว้ใช้ในฤดูแล้งได้	๒.๑ พัฒนาแหล่งน้ำเพื่อผลิตน้ำประปา พัฒนาระบบชลประทานให้ครอบคลุม ๒.๒ ขุดลอกแหล่งน้ำ/ก่อสร้างฝายชะลอน้ำ/ขุดเจาะบ่อบาดาลเพื่อการเกษตร
๓. ขาดไฟฟ้าเพื่อการเกษตร	๓. ขยายเขตไฟฟ้าสู่ไร่นาเพื่อการเกษตร
๔. ทำการเกษตรปลูกพืชเชิงเดี่ยวรายได้ไม่เพียงพอ	๔.๑ ส่งเสริมการปลูกพืชเศรษฐกิจระยะสั้นผสมผสาน ๔.๒ ส่งเสริมการเลี้ยงสัตว์เศรษฐกิจพื้นบ้าน ๔.๓ อบรมให้ความรู้ในการทำปุ๋ยอินทรีย์ใช้เองเพื่อลดต้นทุน
๕. การเกษตรเปลี่ยนวิถี จากเดิมเป็นเกษตรธรรมชาติเปลี่ยนเป็นเกษตรเคมี	๕. ปรับเปลี่ยนแนวคิดพฤติกรรม สร้างต้นแบบวิถีเกษตรแบบธรรมชาติ
๖. ทรัพยากรป่าไม้ถูกทำลาย จากการทำการเกษตรปลูกพืชเศรษฐกิจ	๖. ให้ความรู้ประชาชนในการอนุรักษ์ทรัพยากรป่าไม้ และแหล่งอาหารธรรมชาติ ทำการเกษตรปลูกพืชผสมผสาน
๗. ปัญหาหนี้สินภาคครัวเรือน	๗. ให้ความรู้แก่ประชาชน ให้ปฏิบัติตามหลักปรัชญาเศรษฐกิจพอเพียง ไม่หลงใหลในสังคมบริโภคตามกระแสสังคม
๘. ปัญหาดินมีคุณภาพต่ำ เสื่อมสภาพ	๘.๑ ส่งเสริมการปลูกพืชบำรุงดิน ๘.๒ ส่งเสริมการทำปุ๋ยอินทรีย์ใช้เองในชุมชน
๙. ปัญหาต้นทุนทางการเกษตรสูงขึ้น ปุ๋ยเคมีราคาแพง	๙. ฝึกอบรมให้ความรู้ประชาชนในการทำปุ๋ยอินทรีย์ใช้เองในชุมชน
๑๐. การพัฒนาบทบาทสตรี	๑๐. ฝึกอบรมให้ความรู้ในการประกอบอาชีพ ศึกษาดูงาน
๑๑. ปัญหาทางด้านสุขภาพของประชาชน เช่น เบาหวาน ความดันโลหิตสูง โรคหลอดเลือดสมอง มะเร็ง	๑๑. ให้ความรู้แก่ประชาชน ให้มีความรู้ในการปรับเปลี่ยนพฤติกรรมการบริโภค และการออกกำลังกาย
๑๒. สวัสดิการสำหรับกลุ่มองค์กรที่ทำประโยชน์ให้แก่สังคม ได้แก่ อสม. อปพร. ไม่เพียงพอ	๑๒. จัดหาสวัสดิการและอุดหนุนงบประมาณให้เพียงพอ

สรุปปัญหา/ความต้องการ และการกำหนดประเด็นหลักการพัฒนา
จากการประชุมสัมมนาทางวิชาการประชาคมท้องถิ่นระดับอำเภอ ๑๘ อำเภอ ระหว่างวันที่ ๒๔ - ๒๘ พฤษภาคม ๒๕๕๙
อำเภอโพนนาแก้ว

ปัญหา/ความต้องการ	การกำหนดประเด็นหลักการพัฒนา
๑๓. การพัฒนาขับเคลื่อนชมรมผู้สูงอายุ	๑๓. สนับสนุนงบประมาณเพิ่มเติมให้เพียงพอ การให้บริการประชาชน
๑๔.การปลูกฝังวัฒนธรรมประเพณีท้องถิ่นให้กับเยาวชนคนรุ่นหลังได้รักษาสืบทอด	๑๔. สนับสนุนงบประมาณในการฝึกอบรมการถ่ายทอดวัฒนธรรมประเพณีของท้องถิ่นให้กับเยาวชน
๑๕. ปัญหาความปลอดภัยในชีวิตและทรัพย์สินของประชาชน	๑๕. ติดตั้งกล้องวงจรปิด
๑๖. ปัญหายาเสพติด	๑๖. การปราบปรามอย่างจริงจัง/การฝึกอบรมเยาวชน
๑๗. จัดตั้งศูนย์เรียนรู้ของชุมชน	๑๗. สนับสนุนงบประมาณในการจัดตั้งศูนย์เรียนรู้ให้กับประชาชน
๑๘. ธนาคารอนุรักษ์เก็บรักษาเมล็ดพันธุ์พืช/พันธุ์สัตว์พื้นบ้าน	๑๘. สนับสนุนงบประมาณในการจัดตั้งธนาคารอนุรักษ์เก็บรักษาเมล็ดพันธุ์พืช/พันธุ์สัตว์พื้นบ้าน
๑๙. ต้องการอาชีพเสริมเพิ่มรายได้	๑๙. ฝึกอบรม ศึกษาดูงาน อาชีพเสริมสาขาต่างๆ และส่งเสริมให้นำมาปฏิบัติใช้จริงให้กับประชาชน

สรุปปัญหา/ความต้องการ และการกำหนดประเด็นหลักการพัฒนา
จากการประชุมสัมมนาทางวิชาการประชาคมท้องถิ่นระดับอำเภอ ๑๘ อำเภอ ระหว่างวันที่ ๒๔ - ๒๘ พฤษภาคม ๒๕๕๙
อำเภอภูพาน

ปัญหา/ความต้องการ	การกำหนดประเด็นหลักการพัฒนา
๑. ถนนชำรุด เป็นหลุมเป็นบ่อ เป็นถนนลูกรัง	๑. การปรับปรุง/ซ่อมแซม/ก่อสร้างถนนลาดยาง , คสล.
๒. ขาดแคลนน้ำอุปโภค บริโภค แหล่งน้ำทางการเกษตร แหล่งน้ำตื้นเขินไม่สามารถกักเก็บน้ำไว้ใช้ในฤดูแล้งได้	๒.๑ พัฒนาแหล่งน้ำเพื่อผลิตน้ำประปา พัฒนาระบบชลประทานให้ครอบคลุม ๒.๒ ขุดลอกแหล่งน้ำ/ก่อสร้างฝายชะลอน้ำ/ขุดเจาะบ่อบาดาลเพื่อการเกษตร
๓. ขาดไฟฟ้าเพื่อการเกษตร	๓. ขยายเขตไฟฟ้าสู่ไร่นาเพื่อการเกษตร
๔. ทำการเกษตรปลูกพืชเชิงเดี่ยวรายได้ไม่เพียงพอ	๔.๑ ส่งเสริมการปลูกพืชเศรษฐกิจระยะสั้นผสมผสาน ๔.๒ ส่งเสริมการเลี้ยงสัตว์เศรษฐกิจพื้นบ้าน ๔.๓ อบรมให้ความรู้ในการทำปุ๋ยอินทรีย์ใช้เองเพื่อลดต้นทุน
๕. ต้องการอาชีพเสริมเพิ่มรายได้	๕. ฝึกอบรม ศึกษาดูงาน อาชีพเสริมต่างๆ และส่งเสริมให้นำมาปฏิบัติใช้จริงให้กับประชาชน
๖. ทรัพยากรธรรมชาติลดน้อยลง เพราะถูกบุกรุกทำลาย	๖. เพิ่มมาตรการรักษาป่า การบังคับใช้กฎหมาย ให้ความรู้ประชาชนในการช่วยรักษาป่า
๗. ต้นทุนทางการเกษตรสูงขึ้น ปุ๋ยเคมีราคาแพง เกิดสารพิษตกค้าง	๗. ส่งเสริมเกษตรอินทรีย์ ฝึกอบรมการทำปุ๋ยอินทรีย์ใช้เอง
๘. ปัญหาเด็กและเยาวชนขาดจิตสำนึกในการพัฒนาตนเอง ทำให้เกิดปัญหาสังคม	๘. ส่งเสริมการแก้ไขปัญหาทุกระดับ ตั้งแต่ครอบครัว โรงเรียน และชุมชนให้สอดคล้องกัน
๙. ปัญหายาเสพติด	๙. การปราบปรามอย่างจริงจัง /การฝึกอบรมเยาวชน
๑๐. การอนุรักษ์สืบทอดภูมิปัญญาท้องถิ่น	๑๐. อบรมถ่ายทอดภูมิปัญญาท้องถิ่นของปราชญ์ชาวบ้านด้านต่างๆให้กับคนรุ่นหลัง
๑๑. คุณภาพการศึกษาของนักเรียนอยู่ในเกณฑ์ต่ำกว่าระดับประเทศ	๑๑.ส่งเสริมการเรียนรู้ทักษะทางวิชาการเพิ่มขึ้นโดยการจัดสรรงบประมาณเพิ่มขึ้น
๑๒. คุณธรรม จริยธรรมของเยาวชนลดน้อยลง ขาดระเบียบวินัยความรับผิดชอบ	๑๒. ส่งเสริมการอบรม ปลูกฝังคุณธรรมจริยธรรมในโรงเรียน
๑๓. ต้องการพัฒนาระบบประปาภูเขา	๑๓. สนับสนุนงบประมาณในการจัดซื้อถังเก็บน้ำเพิ่มเติมการกักเก็บปริมาณน้ำ
๑๔. ปัญหาการขาดแคลนน้ำดื่มที่สะอาด	๑๔. สนับสนุนงบประมาณจัดหาแหล่งผลิตน้ำดื่มให้กับประชาชนอย่างทั่วถึง
๑๕. ต้องการพัฒนากลุ่มอาชีพผลิตภัณฑ์ OTOP ของชุมชน	๑๕. สนับสนุนงบประมาณในการจัดตั้งกลุ่มอาชีพผลิตภัณฑ์ OTOP
๑๖. การพัฒนาแหล่งท่องเที่ยวเชิงอนุรักษ์	๑๖. พัฒนาแหล่งท่องเที่ยวในชุมชนเพื่อสร้างรายได้
๑๗. ต้องการเสริมสร้างอาชีพให้กับผู้สูงอายุ	๑๗. สนับสนุนงบประมาณในการจัดตั้งกลุ่มและฝึกอบรมอาชีพให้ผู้สูงอายุ

สรุปปัญหา/ความต้องการ และการกำหนดประเด็นหลักการพัฒนา
จากการประชุมสัมมนาทางวิชาการประชาคมท้องถิ่นระดับอำเภอ ๑๘ อำเภอ ระหว่างวันที่ ๒๔ - ๒๘ พฤษภาคม ๒๕๕๙
อำเภอเมืองสกลนคร

ปัญหา/ความต้องการ	การกำหนดประเด็นหลักการพัฒนา
๑. ถนนชำรุด เป็นหลุมเป็นบ่อ เป็นถนนลูกรัง	๑. การปรับปรุง/ซ่อมแซม/ก่อสร้างถนนลาดยาง , คสล.
๒. ขาดแคลนน้ำอุปโภค บริโภค แหล่งน้ำทางการเกษตร	๒.๑ พัฒนาแหล่งน้ำเพื่อผลิตน้ำประปา พัฒนาระบบชลประทานให้ครอบคลุม
แหล่งน้ำตื้นเขินไม่สามารถกักเก็บน้ำไว้ใช้ในฤดูแล้งได้	๒.๒ ขุดลอกแหล่งน้ำ/ก่อสร้างฝายชะลอน้ำ/ขุดเจาะบ่อบาดาลเพื่อการเกษตร
๓. ขาดไฟฟ้าเพื่อการเกษตร	๓. ขยายเขตไฟฟ้าสู่ไร่นาเพื่อการเกษตร
๔. ทำการเกษตรปลูกพืชเชิงเดี่ยว รายได้ไม่พียงพอ	๔.๑ ส่งเสริมการปลูกพืชเศรษฐกิจระยะสั้นผสมผสาน
	๔.๒ ส่งเสริมการเลี้ยงเศรษฐกิจสัตว์พื้นบ้าน
	๔.๓ อบรมให้ความรู้ในการทำปุ๋ยอินทรีย์ใช้เองเพื่อลดต้นทุน
๕. ต้นทุนทางการเกษตรสูงขึ้น ปุ๋ยเคมีราคาแพง เกิดสารพิษตกค้าง	๕. ส่งเสริมเกษตรอินทรีย์
๖. ขาดเครื่องมือในการแปรรูปผลผลิตทางการเกษตร	๖. สนับสนุนเครื่องมือที่ทันสมัยและนวัตกรรมใหม่ ๆ ช่วยทำการเกษตร
๗. ราคาผลผลิตทางการเกษตรตกต่ำ	๗. ฝึกอบรมการแปรรูปผลผลิตทางการเกษตร
๘. ขาดสถานที่จำหน่ายผลผลิตทางการเกษตรที่เป็นศูนย์กลาง	๘. ก่อสร้างตลาดกลางสินค้าทางการเกษตรขนาดใหญ่
๙. ปัญหาขยะมูลฝอย คนขาดระเบียบวินัยในการทิ้งขยะ	๙. ปลูกฝังจิตสำนึกและสร้างวัฒนธรรมที่ดีในการคัดแยกขยะก่อนทิ้ง
๑๐. ลำห้วย คูคลอง หนองน้ำในเขตเมืองมีสภาพสกปรก น้ำเน่าเสีย	๑๐. ขุดลอก/กำจัดขยะมูลฝอย/บำบัดน้ำเสียในบ้านเรือนก่อนปล่อยลงสู่ลำคลอง
๑๑. ปัญหาการก่อสร้างอาคารบ้านเรือน และการปล่อยที่ดินรกร้างในเขตเมือง	๑๑. ให้หน่วยงานที่รับผิดชอบควบคุมดูแลและบังคับใช้ให้เป็นไปตามระเบียบ/กฎหมาย
๑๒. ส่งเสริมการท่องเที่ยวและการกระตุ้นเศรษฐกิจโดยเอกลักษณ์ทางวัฒนธรรมของชุมชน	๑๒. ปรับปรุงภูมิทัศน์บ้านเรือนที่อยู่อาศัยให้มีสภาพน่ามอง รักษาเอกลักษณ์ของชุมชน จัดงานส่งเสริมการท่องเที่ยว
๑๓. พัฒนาหนองหารให้เป็นแหล่งท่องเที่ยว	๑๓. ขุดลอกวัชพืช ทำหาดทรายเทียม ส่งเสริมการท่องเที่ยว
๑๔. ปัญหายาเสพติด	๑๔. การปราบปรามอย่างจริงจัง/การฝึกอบรมเยาวชน

สรุปปัญหา/ความต้องการ และการกำหนดประเด็นหลักการพัฒนา
จากการประชุมสัมมนาทางวิชาการประชาคมท้องถิ่นระดับอำเภอ ๑๘ อำเภอ ระหว่างวันที่ ๒๔ - ๒๘ พฤษภาคม ๒๕๕๙
อำเภอเมืองสกลนคร

ปัญหา/ความต้องการ	การกำหนดประเด็นหลักการพัฒนา
๑๕. การพัฒนาขับเคลื่อนชมรมผู้สูงอายุ	๑๕. จัดตั้งชมรม ส่งเสริมอาชีพ และจัดกิจกรรมนันทนาการ
๑๖. การพัฒนาบทบาทสตรี	๑๖. ฝึกอบรมให้ความรู้การประกอบอาชีพ ศึกษาดูงาน
๑๗. สวัสดิการสำหรับกลุ่มองค์กรที่ทำประโยชน์ให้แก่สังคม ได้แก่ อสม. อปพร. ไม่เพียงพอ	๑๗. จัดหาสวัสดิการและอุดหนุนงบประมาณให้เพียงพอ
๑๘. งบประมาณในการพัฒนาการศึกษาขั้นพื้นฐานไม่เพียงพอ	๑๘. จัดสรรงบประมาณพัฒนาการศึกษาขั้นพื้นฐานเพิ่มขึ้น
๑๙. การศึกษายังไม่สามารถนำไปสู่การใช้ประโยชน์ในการดำรงชีวิตหรือการประกอบอาชีพได้	๑๙. ส่งเสริมการศึกษาเพื่อประกอบอาชีพ
๒๐. คนมีพฤติกรรมการบริโภคตามกระแสสังคม ส่งผลให้สุขภาพไม่ดี	๒๐. ให้ความรู้ที่ถูกต้องในการบริโภคของประชาชน
๒๑. ปัญหาทางด้านสุขภาพของประชาชน เช่น เบาหวาน ความดันโลหิตสูง โรคหลอดเลือดสมอง มะเร็ง	๒๑. ให้ความรู้แก่ประชาชน ให้มีความรู้ในการปรับเปลี่ยนพฤติกรรมการบริโภคและการออกกำลังกาย
๒๒. ขาดแคลนงบประมาณการให้บริการด้านสาธารณสุขให้กับประชาชน	๒๒. สนับสนุนงบประมาณเพิ่มเติมให้เพียงพอการให้บริการประชาชน

สรุปปัญหา/ความต้องการ และการกำหนดประเด็นหลักการพัฒนา
จากการประชุมสัมมนาทางวิชาการประชาคมท้องถิ่นระดับอำเภอ ๑๘ อำเภอ ระหว่างวันที่ ๒๔ - ๒๘ พฤษภาคม ๒๕๕๙
อำเภอวานรนิวาส

ปัญหา/ความต้องการ	การกำหนดประเด็นหลักการพัฒนา
๑. ถนนชำรุด เป็นหลุมเป็นบ่อ เป็นถนนลูกรัง	๑. การปรับปรุง/ซ่อมแซม/ก่อสร้างถนนลาดยาง , คสล.
๒. ขาดแคลนน้ำอุปโภค บริโภค แหล่งน้ำทางการเกษตร แหล่งน้ำตื้นเขินไม่สามารถกักเก็บน้ำไว้ใช้ในฤดูแล้งได้	๒.๑ พัฒนาแหล่งน้ำเพื่อผลิตน้ำประปา พัฒนาระบบชลประทานให้ครอบคลุม ๒.๒ ขุดลอกแหล่งน้ำ/ก่อสร้างฝายชะลอน้ำ/ขุดเจาะบ่อบาดาลเพื่อการเกษตร
๓. ขาดไฟฟ้าเพื่อการเกษตร	๓. ขยายเขตไฟฟ้าสู่ไร่นาเพื่อการเกษตร
๔. ทำการเกษตรปลูกพืชเชิงเดี่ยวรายได้ไม่เพียงพอ	๔.๑ ส่งเสริมการปลูกพืชเศรษฐกิจระยะสั้นผสมผสาน ๔.๒ ส่งเสริมการเลี้ยงสัตว์เศรษฐกิจพื้นบ้าน ๔.๓ อบรมให้ความรู้ในการทำปุ๋ยอินทรีย์ใช้เองเพื่อลดต้นทุน
๕. ปัญหาดินเสื่อมสภาพ	๕. สนับสนุนการใช้ปุ๋ยอินทรีย์ , ปลูกพืชปรับปรุงดิน สนับสนุนการใช้ปุ๋ยอินทรีย์
๖. สวัสดิการสำหรับกลุ่มองค์กรที่ทำประโยชน์ให้แก่สังคม ได้แก่ อสม. อปพร. ไม่เพียงพอ	๖. จัดหาสวัสดิการและอุดหนุนงบประมาณให้เพียงพอ
๗. ต้องการสืบทอดอาชีพเสริมของชุมชน (ทอผ้า,ปลูกหม่อนเลี้ยงไหม,เลี้ยงสัตว์)	๗. จัดตั้งกลุ่มอาชีพเสริมในชุมชน ถ่ายทอดความรู้สู่รุ่นลูกหลาน
๘. ต้องการสะพานลอยหน้าโรงเรียนในเขตเทศบาล	๘. ก่อสร้างสะพานลอย
๙. ต้องการประกอบอาชีพเสริมเพิ่มรายได้หลังจากฤดูทำนา	๙. ฝึกอบรม ศึกษาดูงาน กลุ่มอาชีพเสริมสาขาต่างๆ ให้กับประชาชน
๑๐. ขาดแคลนสนามกีฬา สวนสาธารณะในชุมชน	๑๐.ก่อสร้างสนามกีฬา สวนสาธารณะในชุมชน
๑๑. ราคาผลผลิตทางการเกษตรตกต่ำ	๑๑. ฝึกอบรมการแปรรูปผลผลิตทางการเกษตรเพื่อเพิ่มมูลค่า
๑๒. ปัญหาทางด้านสุขภาพของประชาชน เช่น เบาหวาน ความดันโลหิตสูง โรคหลอดเลือดสมอง มะเร็ง	๑๒. ให้ความรู้แก่ประชาชนให้มีความรู้ในการปรับเปลี่ยนพฤติกรรมการบริโภค และการออกกำลังกาย เน้นการรักษาด้วยยาสมุนไพร และการแพทย์แผนไทย
๑๓. ปัญหาหนี้สินในครัวเรือนภาคการเกษตร	๑๓. การจัดหาแหล่งเงินทุน , การยืดระยะเวลาการชำระหนี้ของภาคการเกษตร
๑๔. การส่งเสริมประเพณีวัฒนธรรมของชุมชน	๑๔. สนับสนุนงบประมาณให้เพียงพอ
๑๕. กลุ่มวิสาหกิจชุมชนยังขาดทักษะฝีมือในการพัฒนาผลิตภัณฑ์	๑๕. ฝึกอบรมเพื่อเพิ่มทักษะฝีมือให้ความรู้แก่ประชาชน
๑๖. การพัฒนาชมรมผู้สูงอายุ	๑๖. จัดตั้งชมรม ส่งเสริมอาชีพ และจัดกิจกรรมนันทนาการ
๑๗. ขาดเครื่องมือในการแปรรูปผลผลิตทางการเกษตร (ข้าวกล้อง,ข้างฮาง)	๑๗. สนับสนุนเครื่องมือการแปรรูปผลผลิตทางการเกษตร
๑๘. ต้องการแหล่งเรียนรู้ทักษะอาชีพการเกษตรตามหลักปรัชญาเศรษฐกิจพอเพียงในโรงเรียน	๑๘. สนับสนุนงบประมาณดำเนินการสร้างแหล่งเรียนรู้ทักษะอาชีพการเกษตรตามหลักปรัชญาเศรษฐกิจพอเพียงให้แก่โรงเรียน

สรุปปัญหา/ความต้องการ และการกำหนดประเด็นหลักการพัฒนา
จากการประชุมสัมมนาทางวิชาการประชาคมท้องถิ่นระดับอำเภอ ๑๘ อำเภอ ระหว่างวันที่ ๒๔ - ๒๘ พฤษภาคม ๒๕๕๙
อำเภอวาริชภูมิ

ปัญหา/ความต้องการ	การกำหนดประเด็นหลักการพัฒนา
๑. ถนนชำรุด เป็นหลุมเป็นบ่อ เป็นถนนลูกรัง	๑. การปรับปรุง/ซ่อมแซม/ก่อสร้างถนนลาดยาง , คสล.
๒. ขาดแคลนน้ำอุปโภค บริโภค แหล่งน้ำทางการเกษตร แหล่งน้ำตื้นเขินไม่สามารถกักเก็บน้ำไว้ใช้ในฤดูแล้งได้	๒.๑ พัฒนาแหล่งน้ำเพื่อผลิตน้ำประปา พัฒนาระบบชลประทานให้ครอบคลุม ๒.๒ ขุดลอกแหล่งน้ำ/ก่อสร้างฝายชะลอน้ำ/ขุดเจาะบ่อบาดาลเพื่อการเกษตร
๓. ขาดไฟฟ้าเพื่อการเกษตร	๓. ขยายเขตไฟฟ้าสู่ไร่นาเพื่อการเกษตร
๔. ทำการเกษตรปลูกพืชเชิงเดี่ยวรายได้ไม่เพียงพอ	๔.๑ ส่งเสริมการปลูกพืชเศรษฐกิจระยะสั้นผสมผสาน ๔.๒ ส่งเสริมการเลี้ยงสัตว์เศรษฐกิจพื้นบ้าน ๔.๓ อบรมให้ความรู้ในการทำปุ๋ยอินทรีย์ใช้เองเพื่อลดต้นทุน
๕. ส่งเสริมการแปรรูปผลผลิตทางการเกษตรเพื่อเพิ่มมูลค่า	๕. ฝึกอบรมให้ความรู้ในการแปรรูปผลผลิตทางการเกษตร
๖. ต้องการอาชีพเสริมเพิ่มรายได้หลังจากฤดูทำนา	๖. ฝึกอบรมศึกษาดูงาน อาชีพเสริมสาขาต่างๆ และส่งเสริมให้นำมาปฏิบัติใช้จริงให้กับประชาชน
๗. ปัญหาความขัดแย้งของคนในชุมชน	๗. ลดความขัดแย้ง สร้างความเข้าใจ และส่งเสริมการมีส่วนร่วมของคนในชุมชน
๘. ประเพณี วัฒนธรรมเสื่อมสลายไปตามยุค	๘. ส่งเสริม อนุรักษ์ประเพณี วัฒนธรรมของท้องถิ่นให้ได้รับการสืบทอด
๙. ต้องการพัฒนาผลิตภัณฑ์ OTOP ของชุมชน/วิสาหกิจชุมชน	๙.๑ สนับสนุนงบประมาณในการพัฒนา ๙.๒ ฝึกอบรมพัฒนาทักษะระยะสั้น
๑๐. การพัฒนาขับเคลื่อนชมรมผู้สูงอายุ	๑๐. จัดตั้งชมรม ส่งเสริมอาชีพ และจัดกิจกรรมนันทนาการ
๑๑. การพัฒนาบทบาทสตรี	๑๑. ฝึกอบรมให้ความรู้การประกอบอาชีพ ศึกษาดูงาน
๑๒. ขาดเครื่องมืออุปกรณ์ในการผลิตข้าวฮาง	๑๒. สนับสนุนเพิ่มอุปกรณ์ในการผลิตมากขึ้น
๑๓. ปัญหายาเสพติด	๑๓. การปราบปรามอย่างจริงจัง/การฝึกอบรมเยาวชน
๑๔. สวัสดิการสำหรับกลุ่มองค์กรที่ทำประโยชน์ให้แก่สังคม ได้แก่ อสม. อปพร. ไม่เพียงพอ	๑๔. จัดหาสวัสดิการและอุดหนุนงบประมาณให้เพียงพอ
๑๕. ปัญหาทางด้านสุขภาพของประชาชน เช่น เบาหวาน ความดันโลหิตสูง โรคหลอดเลือดสมอง มะเร็ง	๑๕. ให้ความรู้แก่ประชาชน ให้มีความรู้ในการปรับเปลี่ยนพฤติกรรมการบริโภคและการออกกำลังกาย
๑๖. ต้นทุนทางการเกษตรสูงขึ้น ปุ๋ยเคมีราคาแพง เกิดสารพิษตกค้าง	๑๖. ส่งเสริมเกษตรอินทรีย์
๑๗. การใช้พลังงานอย่างสิ้นเปลือง	๑๗. ส่งเสริมและพัฒนาการใช้พลังงานทางเลือกใหม่ๆ

สรุปปัญหา/ความต้องการ และการกำหนดประเด็นหลักการพัฒนา
จากการประชุมสัมมนาทางวิชาการประชาคมท้องถิ่นระดับอำเภอ ๑๘ อำเภอ ระหว่างวันที่ ๒๔ - ๒๘ พฤษภาคม ๒๕๕๙
อำเภอสว่างแดนดิน

ปัญหา/ความต้องการ	การกำหนดประเด็นหลักการพัฒนา
๑. ถนนชำรุด เป็นหลุมเป็นบ่อ เป็นถนนลูกรัง	๑. การปรับปรุง/ซ่อมแซม/ก่อสร้างถนนลาดยาง , คสล.
๒. ขาดแคลนน้ำอุปโภค บริโภค แหล่งน้ำทางการเกษตร	๒.๑ พัฒนาแหล่งน้ำเพื่อผลิตน้ำประปา พัฒนาระบบชลประทานให้ครอบคลุม
แหล่งน้ำตื้นเขินไม่สามารถกักเก็บน้ำไว้ใช้ในฤดูแล้งได้	๒.๒ ขุดลอกแหล่งน้ำ/ก่อสร้างฝายชะลอน้ำ/ขุดเจาะบ่อบาดาลเพื่อการเกษตร
๓. ขาดไฟฟ้าเพื่อการเกษตร	๓. ขยายเขตไฟฟ้าสู่ไร่นาเพื่อการเกษตร
๔. ทำการเกษตรปลูกพืชเชิงเดี่ยวรายได้ไม่เพียงพอ	๔.๑ ส่งเสริมการปลูกพืชเศรษฐกิจระยะสั้นผสมผสาน
	๔.๒ ส่งเสริมการเลี้ยงสัตว์เศรษฐกิจพื้นบ้าน
	๔.๓ อบรมให้ความรู้ในการทำปุ๋ยอินทรีย์ใช้เองเพื่อลดต้นทุน
๕. ดินเสื่อมโทรมในพื้นที่การเกษตร	๕. สนับสนุนการใช้ปุ๋ยอินทรีย์
๖. ราคาผลผลิตทางการเกษตรตกต่ำ (ข้าว,ยางพารา)	๖.๑ การประกันราคาผลผลิตทางเกษตรในจังหวัด
	๖.๒ จัดให้มีตลาดกลางเพื่อรับซื้อผลผลิตทางการเกษตร
๗. ไม่มีอาคารจัดจำหน่ายผลิตภัณฑ์สินค้า OTOP ของกลุ่มต่างๆ ภายในชุมชน	๗. ก่อสร้างอาคารจัดจำหน่ายผลิตภัณฑ์สินค้า OTOP ของกลุ่มอาชีพ
๘. ปัญหาขยะมูลฝอย มีขยะตกค้างจำนวนมาก	๘. ปรับปรุงบ่อกำจัดขยะ ศึกษาออกแบบระบบกำจัดขยะอย่างถูกวิธี
๙. ลำห้วยคูคลอง หนองน้ำ บริเวณชุมชนเกิดการเน่าเสีย	๙. ศึกษาออกแบบระบบบำบัดน้ำเสียรวมของชุมชน และติดตั้งระบบบำบัดน้ำเสียรวม
๑๐. การพัฒนาขับเคลื่อนชมรมผู้สูงอายุ, ผู้พิการ	๑๐. จัดตั้งชมรม ส่งเสริมอาชีพและจัดกิจกรรมนันทนาการ
๑๑. ขาดแคลนสนามกีฬา สวนสาธารณะและอุปกรณ์การออกกำลังกายในชุมชน	๑๑. สร้างสนามกีฬา สวนสาธารณะพร้อมอุปกรณ์การออกกำลังกายให้กับชุมชน
๑๒. ต้องการพัฒนาผลิตภัณฑ์ OTOP ของชุมชน/วิสาหกิจชุมชน	๑๒.๑ สนับสนุนงบประมาณในการพัฒนา
	๑๒.๒ ฝึกอบรมพัฒนาทักษะระยะสั้น

สรุปปัญหา/ความต้องการ และการกำหนดประเด็นหลักการพัฒนา
จากการประชุมสัมมนาทางวิชาการประชาคมท้องถิ่นระดับอำเภอ ๑๘ อำเภอ ระหว่างวันที่ ๒๔ - ๒๘ พฤษภาคม ๒๕๕๙
อำเภอสว่างแดนดิน

ปัญหา/ความต้องการ	การกำหนดประเด็นหลักการพัฒนา
๑๓. ต้องการอาชีพเสริมเพิ่มรายได้หลังจากฤดูทำนา	๑๓. ฝึกอบรม ศึกษาดูงาน อาชีพเสริมสาขาต่างๆ และส่งเสริมให้นำมาปฏิบัติใช้จริงให้กับประชาชน
๑๔. ประเพณีประจำท้องถิ่น ไม่ได้รับการอนุรักษ์สืบทอด	๑๔. สนับสนุนงบประมาณการจัดงานประเพณีท้องถิ่น
๑๕. การพัฒนาบทบาทสตรี	๑๕. ฝึกอบรมให้ความรู้การประกอบอาชีพ ศึกษาดูงาน
๑๖. ศูนย์เด็กเล็กก่อนวัยเรียนของชุมชนขาดอุปกรณ์ในการพัฒนาทักษะของเด็ก	๑๖. สนับสนุนงบประมาณจัดซื้ออุปกรณ์ต่างๆ ให้เพียงพอ
๑๗. ต้องการอนุรักษ์ภูมิปัญญาชาวบ้าน	๑๗. ส่งเสริมกลุ่มจักรสานไม้ไผ่ สานตะกร้า ฯลฯ และการถ่ายทอดความรู้จากปราชญ์ชาวบ้าน,ผู้สูงอายุในชุมชน
๑๘. ต้องการอนุรักษ์ทรัพยากรป่าไม้ของชุมชน	๑๘. ส่งเสริมการปลูกป่าของชุมชน
๑๙. ศูนย์การเรียนรู้ด้านเศรษฐกิจพอเพียงมีน้อย	๑๙. การพัฒนาองค์กรเกษตรกรให้มีความเข้มแข็ง สามารถเป็นศูนย์เรียนรู้ถ่ายทอดในชุมชนได้
๒๐. ปัญหาน้ำเค็มในการทำการเกษตร	๒๐. จัดหาวิธีแก้ไขปัญหาน้ำเค็มเพื่อการเกษตร
๒๑. พัฒนาโบราณสถานในพื้นที่ให้เป็นแหล่งท่องเที่ยว	๒๑. พัฒนาปราสาทขอมบ้านพันนา
๒๒. ปัญหาการจราจรในเขตเทศบาลติดขัด	๒๒. ทำถนนเลี่ยงเมือง
๒๓. ขาดสถานที่ตากและจัดเก็บพืชผลทางการเกษตร	๒๓. ก่อสร้างลานเอนกประสงค์ของอำเภอ
๒๔. จำนวนผู้สูงอายุในชุมชนมีมากขึ้น	๒๔. สร้างบ้านพักคนชรา ศูนย์พักพิงหรือสถานที่จัดกิจกรรมของผู้สูงอายุในชุมชน

สรุปปัญหา/ความต้องการ และการกำหนดประเด็นหลักการพัฒนา
จากการประชุมสัมมนาทางวิชาการประชาคมท้องถิ่นระดับอำเภอ ๑๘ อำเภอ ระหว่างวันที่ ๒๔ - ๒๘ พฤษภาคม ๒๕๕๙
อำเภอส่องดาว

ปัญหา/ความต้องการ	การกำหนดประเด็นหลักการพัฒนา
๑. ถนนชำรุด เป็นหลุมเป็นบ่อ เป็นถนนลูกรัง	๑. การปรับปรุง/ซ่อมแซม/ก่อสร้างถนนลาดยาง , คสล.
๒. ขาดแคลนน้ำอุปโภค บริโภค แหล่งน้ำทางการเกษตร แหล่งน้ำตื้นเขินไม่สามารถกักเก็บน้ำไว้ใช้ในฤดูแล้งได้	๒.๑ พัฒนาแหล่งน้ำเพื่อผลิตน้ำประปา พัฒนาระบบชลประทานให้ครอบคลุม ๒.๒ ขุดลอกแหล่งน้ำ/ก่อสร้างฝายชะลอน้ำ/ขุดเจาะบ่อบาดาลเพื่อการเกษตร
๓. ขาดไฟฟ้าเพื่อการเกษตร	๓. ขยายเขตไฟฟ้าสู่ไร่นาเพื่อการเกษตร
๔. ทำการเกษตรปลูกพืชเชิงเดี่ยวรายได้ไม่เพียงพอ	๔.๑ ส่งเสริมการปลูกพืชเศรษฐกิจระยะสั้นผสมผสาน ๔.๒ ส่งเสริมการเลี้ยงสัตว์เศรษฐกิจพื้นบ้าน ๔.๓ อบรมให้ความรู้ในการทำปุ๋ยอินทรีย์ใช้เองเพื่อลดต้นทุน
๕. ต้องการอาชีพเสริมเพิ่มรายได้	๕. ฝึกอบรม ศึกษาดูงาน อาชีพเสริมต่างๆ และส่งเสริมให้นำมาปฏิบัติใช้จริงให้กับประชาชน
๖. การพัฒนาบทบาทสตรี	๖. ฝึกอบรมให้ความรู้การประกอบอาชีพ การศึกษาดูงาน
๗. การพัฒนาขับเคลื่อนชมรมผู้สูงอายุ	๗. จัดตั้งชมรมส่งเสริมอาชีพ และจัดกิจกรรมนันทนาการ
๘. ปัญหายาเสพติด	๘. การปราบปรามอย่างจริงจัง/การฝึกอบรมเยาวชน
๙. สวัสดิการสำหรับกลุ่มองค์กรที่ทำประโยชน์ให้แก่สังคม ได้แก่ อสม. อปพร. ไม่เพียงพอ	๙. จัดหาสวัสดิการและอุดหนุนงบประมาณให้เพียงพอ
๑๐. การรักษาประเพณีวัฒนธรรมท้องถิ่น	๑๐. สนับสนุนงบประมาณในการจัดงานประเพณีให้เพียงพอ
๑๑. ศูนย์การเรียนรู้ปรัชญาเศรษฐกิจพอเพียงในโรงเรียน	๑๑. สนับสนุนงบประมาณศูนย์การเรียนรู้ปรัชญาเศรษฐกิจพอเพียงในโรงเรียนให้กับนักเรียน
๑๒. งบประมาณในการพัฒนาการศึกษาขั้นพื้นฐานไม่เพียงพอ	๑๒. จัดสรรงบประมาณพัฒนาการศึกษาขั้นพื้นฐานเพิ่มขึ้น
๑๓. ขาดแคลนงบประมาณการให้บริการด้านสาธารณสุขให้กับประชาชน	๑๓. สนับสนุนงบประมาณเพิ่มเติมให้เพียงพอ การให้บริการประชาชน

สรุปปัญหา/ความต้องการ และการกำหนดประเด็นหลักการพัฒนา
จากการประชุมสัมมนาทางวิชาการประชาคมท้องถิ่นระดับอำเภอ ๑๘ อำเภอ ระหว่างวันที่ ๒๔ - ๒๘ พฤษภาคม ๒๕๕๙
อำเภออากาศอำนวย

ปัญหา/ความต้องการ	การกำหนดประเด็นหลักการพัฒนา
๑. ถนนชำรุด เป็นหลุมเป็นบ่อ เป็นถนนลูกรัง	๑. การปรับปรุง/ซ่อมแซม/ก่อสร้างถนนลาดยาง , คสล.
๒. ขาดแคลนน้ำอุปโภค บริโภค แหล่งน้ำทางการเกษตร แหล่งน้ำตื้นเขินไม่สามารถกักเก็บน้ำไว้ใช้ในฤดูแล้งได้	๒.๑ พัฒนาแหล่งน้ำเพื่อผลิตน้ำประปา พัฒนาระบบชลประทานให้ครอบคลุม ๒.๒ ขุดลอกแหล่งน้ำ/ก่อสร้างฝายชะลอน้ำ/ขุดเจาะบ่อบาดาลเพื่อการเกษตร
๓. ขาดไฟฟ้าเพื่อการเกษตร	๓. ขยายเขตไฟฟ้าสู่ไร่นาเพื่อการเกษตร
๔. ทำการเกษตรปลูกพืชเชิงเดี่ยวรายได้ไม่เพียงพอ	๔.๑ ส่งเสริมการปลูกพืชเศรษฐกิจระยะสั้นผสมผสาน ๔.๒ ส่งเสริมการเลี้ยงสัตว์เศรษฐกิจพื้นบ้าน ๔.๓ อบรมให้ความรู้ในการทำปุ๋ยอินทรีย์ใช้เองเพื่อลดต้นทุน
๕. ต้องการอาชีพเสริมเพิ่มรายได้หลังจากฤดูทำนา	๕. ฝึกอบรม ศึกษาดูงาน อาชีพเสริมสาขาต่างๆ และส่งเสริมให้นำมาปฏิบัติใช้จริงให้กับประชาชน
๖. ต้องการงบประมาณสนับสนุนกลุ่มวิสาหกิจชุมชน(ผ้าย้อมคราม ทอผ้า จักสาน)	๖. สนับสนุนงบประมาณในการหาวัตถุดิบ ส่งเสริมการปลูกต้นคราม
๗. ต้นทุนทางการเกษตรสูงขึ้น ปุ๋ยเคมีราคาแพงเกิดสารพิษตกค้าง	๗. ส่งเสริมเกษตรอินทรีย์ ฝึกอบรมการทำปุ๋ยอินทรีย์ใช้เอง
๘. พัฒนา/ปรับปรุงภูมิทัศน์แหล่งน้ำสาธารณะให้เป็นสถานที่ท่องเที่ยว (หนองน้ำจัน,หนองสบห้วย)	๘. สนับสนุนงบประมาณในการพัฒนา
๙. ทำถนนเลี่ยงเมืองในเขตเทศบาล เนื่องจากถนนแคบ การจราจรหนาแน่น	๙. ศึกษาแนวทางการก่อสร้างถนนเลี่ยงเมืองในเขตเทศบาล
๑๐. สถานที่รับซื้อข้าวเกษตรอินทรีย์ของกลุ่มเกษตรกร	๑๐. ศึกษาการจัดตั้งจุดรับซื้อข้าวเกษตรอินทรีย์ สถานที่ งบประมาณ
๑๑. ปัญหาด้านสุขภาพของประชาชน เช่น เบาหวาน ความดันโลหิตสูง โรคหลอดเลือดสมอง มะเร็ง	๑๑. ให้ความรู้แก่ประชาชน ให้มีความรู้ในการปรับเปลี่ยนพฤติกรรมการบริโภคและออกกำลังกาย
๑๒. การรักษาขนบธรรมเนียม ประเพณีและวัฒนธรรมอันดีงามของชุมชน	๑๒. ส่งเสริมการมีส่วนร่วมของประชาชนในการอนุรักษ์สนับสนุนงบประมาณให้เพียงพอ

สรุปปัญหา/ความต้องการ และการกำหนดประเด็นหลักการพัฒนา
จากการประชุมสัมมนาทางวิชาการประชาคมท้องถิ่นระดับอำเภอ ๑๘ อำเภอ ระหว่างวันที่ ๒๔ - ๒๘ พฤษภาคม ๒๕๕๙
อำเภออากาศอำนวย

ปัญหา/ความต้องการ	การกำหนดประเด็นหลักการพัฒนา
๑๓. การเพิ่มพื้นที่ป่าไม้ให้กับชุมชน	๑๓. ส่งเสริมการปลูกป่า อนุรักษ์ป่าชุมชน
๑๔. ขาดความรู้ในการดำเนินชีวิตตามแนวทางปรัชญาเศรษฐกิจพอเพียงอย่างแท้จริง	๑๔. ฝึกอบรมศึกษาดูงานให้ความรู้แก่ประชาชน และนำมาปฏิบัติใช้จริง
๑๕. ความปลอดภัยในชีวิตและทรัพย์สินของประชาชน	๑๕. สนับสนุนงบประมาณฝึกอบรมเกี่ยวกับการกู้ชีพ กู้ภัย และการป้องกันบรรเทาสาธารณภัย
๑๖. การพัฒนาขับเคลื่อนชมรมผู้สูงอายุ	๑๖. จัดตั้งชมรม ส่งเสริมอาชีพ และจัดกิจกรรมนันทนาการ
๑๗. การพัฒนาบทบาทสตรี	๑๗. ฝึกอบรมให้ความรู้การประกอบอาชีพ ศึกษาดูงาน
๑๘. ราคาผลผลิตทางการเกษตรตกต่ำ	๑๘. ฝึกอบรมการแปรรูปผลผลิตทางการเกษตร จัดงานกระตุ้นการจำหน่าย
๑๙. ปัญหาหนี้สินภาคการเกษตร	๑๙. จัดหาแหล่งเงินทุนสามารถผ่อนชำระในระยะยาว
๒๐. ผลผลิตทางการเกษตรไม่ได้คุณภาพ	๒๐. จัดอบรมให้ความรู้เรื่องการพัฒนาสินค้าทางการเกษตรเพื่อเพิ่มมูลค่า
๒๑. ขาดสถานที่ตากข้าวฮาง ข้าวกล้อง	๒๑. ก่อสร้างสถานที่ตากข้าวฮาง ข้าวกล้อง
๒๒. ต้องการใช้พลังงานทางเลือกอื่นๆ เช่น หมักก๊าซชีวภาพใช้เอง	๒๒. ศึกษาดูงานจริงจากแหล่งผลิตพลังงานทดแทนที่ใช้ได้จริงและนำมาประยุกต์ใช้
๒๓. ส่งเสริมอนุรักษ์การเลี้ยงโค – กระบือ พื้นบ้าน	๒๓. จัดตั้งกลุ่มอนุรักษ์การเลี้ยงโค กระบือ พื้นบ้าน
๒๔. จัดตั้งกลุ่มผลิตปุ๋ยหมักชีวภาพเพื่อลดต้นทุนการประกอบอาชีพ	๒๔. สนับสนุนงบประมาณเพื่อจัดหาวัสดุ อุปกรณ์ ในการตั้งกลุ่มและฝึกอบรมการปฏิบัติจริง
๒๕. ขาดความรู้เรื่องการตลาด	๒๕. ฝึกอบรมให้ความรู้ เรื่องการบริหารจัดการตลาด และศึกษาดูงาน
๒๖.ต้องการศูนย์เรียนรู้เศรษฐกิจพอเพียงในโรงเรียนให้กับนักเรียน	๒๖. สนับสนุนงบประมาณการจัดตั้งศูนย์การเรียนรู้เศรษฐกิจพอพียงในโรงเรียน

๓.๑.๒ การวิเคราะห์ศักยภาพเพื่อประเมินสถานภาพการพัฒนาในปัจจุบันและโอกาสการพัฒนาในอนาคตขององค์การบริหารส่วนจังหวัดสกลนคร

จุดแข็ง (STRENGTH : S)
๑. ด้านโครงสร้างการบริหารงาน ๑.๑ ฝ่ายบริหาร และ ฝ่ายสภาฯ แยกอำนาจหน้าที่ออกจากกันอย่างชัดเจน ๑.๒ โครงสร้างส่วนราชการมีรูปแบบการบังคับบัญชาตามลำดับชั้น แบ่งหน้าที่ความรับผิดชอบอย่างชัดเจน ๑.๓ มีความเป็นอิสระในการกำหนดนโยบายการปกครอง การบริหารงานบุคคล การเงินและการคลัง **๒. ด้านบุคลากร** ๒.๑ บุคลากรมีพื้นฐานด้านวิชาการและมีความชำนาญงานในหน้าที่ ๒.๒ การกำหนดตำแหน่งงานและหน้าที่ความรับผิดชอบชัดเจน ๒.๓ บุคลากรได้รับการส่งเสริมให้รับการอบรมเพื่อพัฒนาศักยภาพอย่างต่อเนื่อง **๓. ด้านงบประมาณ** ๓.๑ มีงบประมาณที่ใช้เพื่อการบริหารองค์กรและการพัฒนาท้องถิ่น ๓.๒ มีรายได้จากการจัดเก็บภาษีบำรุงองค์การบริหารส่วนจังหวัด ได้แก่ ภาษีโรงแรม ภาษีน้ำมัน และภาษียาสูบ **๔. ด้านกฎหมาย/ระเบียบ** ๔.๑ มีการออกข้อบัญญัติงบประมาณรายจ่ายเพื่อดำเนินการตามอำนาจหน้าที่ ๔.๒ สามารถออกข้อบัญญัติในการจัดเก็บภาษีบำรุงองค์การบริหารส่วนจังหวัด ได้แก่ ภาษีโรงแรม ภาษีน้ำมัน และภาษียาสูบ **๕. ด้านเครื่องมือ/อุปกรณ์** ๕.๑ มีอุปกรณ์เครื่องจักรกลในการทำงานที่เพียงพอในการให้บริการประชาชน ๕.๒ มีการจัดหาอุปกรณ์ เครื่องมือ เครื่องจักรกลในการทำงานที่ทันสมัย ๕.๓ นำระบบเทคโนโลยีสารสนเทศมาใช้ในการปฏิบัติงาน **๖. ด้านการประสานงาน** ๖.๑ มีสมาชิกสภาองค์การบริหารส่วนจังหวัด เป็นผู้ประสานงานกับประชาชนในพื้นที่ เป็นผู้ประสานแผนพัฒนาขององค์กรปกครองส่วนท้องถิ่นสองระดับ ในระดับอำเภอและระดับจังหวัด ๖.๒ มีคณะกรรมการประสานแผนพัฒนาท้องถิ่นระดับอำเภอ และระดับจังหวัด ๖.๓ ผู้บริหารได้รับการแต่งตั้งให้เป็นคณะกรรมการระดับประเทศ/ภาค/กลุ่มจังหวัด/จังหวัด และองค์กรปกครองส่วนท้องถิ่น ซึ่งเป็นการประสานงานการทำงานทุกระดับ

จุดแข็ง (STRENGTH : S)

๗. ด้านความร่วมมือ

๗.๑ บุคลากรให้ความร่วมมือกับฝ่ายบริหาร และ ฝ่ายนิติบัญญัติ ด้วยดี

๗.๒ ได้รับความร่วมมือจากหน่วยงานอื่นในการพัฒนาท้องถิ่นครอบคลุมและต่อเนื่อง

๘. ด้านระบบข้อมูล

๘.๑ เป็นศูนย์รวมข้อมูลขององค์กรปกครองส่วนท้องถิ่น

๘.๒ เชื่อมโยงเครือข่ายระบบเทคโนโลยีสารสนเทศในการปฏิบัติงาน

๘.๓ มีเว็ปไซต์ องค์การบริหารส่วนจังหวัดสกลนคร

http : //www.sakon – pao.go.th

๙. ด้านทรัพยากรในการพัฒนา

๙.๑ เครือข่ายภาคประชาชนมีความเข้มแข็ง สามารถเป็นต้นแบบในการพัฒนาเศรษฐกิจแบบพอเพียง

๙.๒ จังหวัดสกลนครมีผลิตภัณฑ์ OTOP ที่โดดเด่น เช่น เนื้อโคขุนโพนยางคำ น้ำเม่า ข้าวฮาง ผ้าย้อมคราม เป็นต้น

๙.๓ จังหวัดสกลนคร มีพื้นที่ลุ่มน้ำ จากลำน้ำอูน ลำน้ำสงคราม ลำน้ำก่ำ ลำน้ำยาม และมีหนองหารแหล่งน้ำจืดขนาดใหญ่ที่สุดในภาคตะวันออกเฉียงเหนือ ที่มีความหลากหลายทางชีวภาพสูง

๙.๔ มีโรงงานหลวงอาหารสำเร็จรูปที่ ๓ (เต่างอย) รองรับผลผลิตสินค้าด้านเกษตร ซึ่งจะทำให้เกษตรกรมีรายได้เพิ่มขึ้น

๙.๕ จังหวัดสกลนครเป็นศูนย์กลางทางเศรษฐกิจและแรงงานของ ๓ จังหวัด ได้แก่ จังหวัดสกลนคร จังหวัดนครพนม และจังหวัดมุกดาหาร

๙.๖ มีเครื่องจักรกลและยานพาหนะที่ใช้ในการพัฒนาท้องถิ่น

จุดอ่อน (WEAKNESS : W)
๑. ด้านโครงสร้างการบริหารงาน
๑.๑ มีพื้นที่ครอบคลุมทั้งจังหวัดทำให้การบริการสาธารณะครอบคลุมไม่ทั่วถึง
๑.๒ ฝ่ายบริหาร และ ฝ่ายนิติบัญญัติ อบจ. เน้นการพัฒนาด้านโครงสร้างพื้นฐาน และด้านการศึกษามากเกินไป
๑.๓ ขาดความต่อเนื่องการบริหารงานของผู้บริหาร
๑.๔ ขั้นตอนการบริหารงานมีมากเกินไป
๑.๕ การแบ่งหน้าที่ตามภารกิจไม่ตรงกับโครงสร้าง
๒. ด้านบุคลากร
๒.๑ บุคลากรบางส่วนขาดความกระตือรือร้นในการทำงาน
๓. ด้านงบประมาณ
๓.๑ มีพื้นที่ที่รับผิดชอบครอบคลุมทั้งจังหวัดทำให้การจัดสรรงบประมาณพัฒนาไม่ทั่วถึง
๓.๒ งบประมาณที่ได้รับการจัดสรรจากส่วนกลางไม่ได้เท่ากับจำนวนตามที่กฎหมายกำหนด
๔. ด้านเครื่องมือ
๔.๑ เครื่องจักรกลที่ได้รับการถ่ายโอนเก่าทรุดโทรมไม่คุ้มค่าในการซ่อมบำรุง
๕. ด้านการบริหารจัดการ
๕.๑ การเบิกจ่ายงบประมาณล่าช้าไม่เป็นระบบแบบ ONE STOP SERVICE
๕.๒ การประชาสัมพันธ์การดำเนินงานและผลการดำเนินงานยังเข้าถึงประชาชนในพื้นที่ได้ไม่ทั่วถึง
๖. ด้านกฎหมาย
๖.๑ ขั้นตอนที่ปฏิบัติตามระเบียบ และ กฎหมายมีมากเกินไปก่อให้เกิดความล่าช้า
๗. ด้านระบบข้อมูล
๗.๑ การจัดเก็บข้อมูลไม่เป็นระบบ

โอกาส (OPPORTUNITY : O)

๑. ด้านกฎหมาย/ระเบียบ

๑.๑ มีนโยบายรัฐบาล ยุทธศาสตร์ชาติ แผนพัฒนาเศรษฐกิจและสังคมแห่งชาติ แผนพัฒนาภาคตะวันออกเฉียงเหนือ ยุทธศาสตร์การพัฒนากลุ่มจังหวัดภาคตะวันออกเฉียงเหนือตอนบน ๒ และยุทธศาสตร์การพัฒนาจังหวัดสกลนครเป็นกรอบและแนวทางในการพัฒนา

๑.๒ พระราชบัญญัติองค์การบริหารส่วนจังหวัด พ.ศ. ๒๕๔๐ และที่แก้ไขเพิ่มเติม ได้กำหนดอำนาจหน้าที่ขององค์การบริหารส่วนจังหวัด

๑.๓ พระราชบัญญัติกำหนดแผนและขั้นตอนการกระจายอำนาจ พ.ศ. ๒๕๔๒ กำหนดความชัดเจนในการจัดระบบบริการสาธารณะขององค์การบริหารส่วนจังหวัด

๑.๔ กฎกระทรวง (พ.ศ. ๒๕๔๑) ออกตามความในพระราชบัญญัติองค์การบริหารส่วนจังหวัด พ.ศ. ๒๕๔๐ ได้กำหนดกิจการที่ราชการส่วนท้องถิ่นอื่นสมควรให้องค์การบริหารส่วนจังหวัดร่วมดำเนินการหรือให้องค์การบริหารส่วนจังหวัดจัดทำ

๒. ด้านทรัพยากรในการพัฒนา

๒.๑ ได้รับการจัดสรรงบประมาณจากรัฐบาลเพิ่มมากขึ้นตามที่กฎหมายกำหนด

๒.๒ มีแหล่งน้ำทางธรรมชาติจำนวนมาก

๒.๓ มีแหล่งท่องเที่ยวทางธรรมชาติจำนวนมาก ที่สามารถนำมาพัฒนาให้เป็นแหล่งท่องเที่ยวที่มีศักยภาพได้

๒.๔ มีแหล่งท่องเที่ยวเชิงธรรมะ เช่น พิพิธภัณฑ์พระอาจารย์มั่น พิพิธภัณฑ์พระอาจารย์ฝั้น สังเวชนียสถาน ๔ ตำบล ที่อำเภอส่องดาว

๒.๕ มีแรงงานที่พร้อมจะทำงานภาคอุตสาหกรรมจำนวนมาก

๒.๖ มีวัตถุดิบด้านการเกษตรจำนวนมาก

๒.๗ มีศูนย์ศึกษาการพัฒนาภูพานฯ ศูนย์ศิลปาชีพบ้านกุดนาขามและโครงการในพระราชดำริจำนวนมาก ที่ทำให้การพัฒนาเกิดประสิทธิภาพ

๒.๘ พื้นที่มีความเหมาะสมในการผลิตไม้ผลที่ผลิตได้ในภูมิภาคอื่นรวมทั้งพืชเศรษฐกิจอื่นๆ

๒.๙ สะพานมิตรภาพไทย-ลาว แห่งที่ ๒ (มุกดาหาร) และแห่งที่ ๓ (นครพนม) เป็นเส้นทางการขนส่งสินค้าส่งออกระหว่างกรุงเทพฯ ถึงนครหนานหนิง ที่มีจุดเชื่อมที่จังหวัดสกลนคร โดยผ่านเส้นทางหมายเลข ๘ และ ๑๒ เชื่อมไปสู่จีนตอนใต้ ทำให้จังหวัดสกลนครมีโอกาสที่สินค้าจะผ่านทางในปริมาณที่มาก และนักท่องเที่ยวต้องเดินทางผ่านจำนวนมาก

๓. ด้านสังคม

๓.๑ ประชาชนให้ความสนใจและเข้าร่วมกิจกรรมขององค์กรปกครองส่วนท้องถิ่นมากขึ้น

๓.๒ ภาครัฐ ภาคเอกชน ให้ความร่วมมือ และขอรับการสนับสนุนงบประมาณจากองค์กรปกครองส่วนท้องถิ่นมากขึ้น

๓.๓ มีสถาบันการศึกษาระดับอุดมศึกษาที่ให้การสนับสนุนด้านวิชาการหลายแห่ง ได้แก่ มหาวิทยาลัยราชภัฏสกลนคร มหาวิทยาลัยเกษตรศาสตร์วิทยาเขตเฉลิมพระเกียรติจังหวัดสกลนคร มหาวิทยาลัยเทคโนโลยีราชมงคล

๓.๔ มีศิลปวัฒนธรรม และ ประเพณีท้องถิ่นที่หลากหลาย

๓.๕ นโยบายการเปิดเสรีทางการค้ากับจีน และประเทศประชาคมอาเซียน

๔. ด้านเทคโนโลยี

๔.๑ สื่อต่างๆ ของภาครัฐและภาคเอกชนมีการประชาสัมพันธ์ ภารกิจและอำนาจหน้าที่ขององค์กรปกครองส่วนท้องถิ่นอย่างต่อเนื่อง

๔.๒ ระบบเทคโนโลยีมีความทันสมัยสามารถติดต่อสื่อสารได้อย่างรวดเร็ว

อุปสรรค (THREAT : T)

๑. ด้านนโยบายของรัฐ

๑.๑ องค์กรที่จะต้องถ่ายโอนภารกิจตามกฎหมายยังหวงอำนาจไม่ดำเนินการตามเงื่อนเวลา มีข้อแม้มากเกินไป

๑.๒ การเปลี่ยนแปลงนโยบายของส่วนกลางอาจทำให้การนำนโยบายไปปฏิบัติไม่ต่อเนื่อง

๒. ด้านทรัพยากรการพัฒนา

๒.๑ ขาดการส่งเสริมและพัฒนาแหล่งท่องเที่ยวอย่างจริงจังและต่อเนื่อง

๒.๒ ขาดตลาดรองรับผลผลิต

๒.๓ ราคาน้ำมันเชื้อเพลิงมีราคาสูง และอัตราการแลกเปลี่ยนเงินทำให้ต้นทุนด้านเกษตรกรรมและการขนส่งมีราคาสูงขึ้นไปด้วย

๓. ด้านสังคม

๓.๑ ผลกระทบจากการเปิดประชาคมอาเซียน ทำให้สินค้าบางประเภทจะมีการแข่งขันมากขึ้น อาจก่อให้เกิดปัญหาการเคลื่อนย้ายแรงงาน การก่อการร้าย และโรคระบาดจากประเทศเพื่อนบ้าน

๓.๒ เกษตรกรทำการเกษตรแบบเชิงเดี่ยว คือทำการเกษตรประเภทใดประเภทหนึ่งเพียงอย่างเดียว ซึ่งเสี่ยงต่อความเสียหายที่อาจเกิดขึ้นจากสภาพแวดล้อมที่เปลี่ยนแปลง

๓.๓ ปัญหาภัยธรรมชาติทำให้พืชผลทางการเกษตรเสียหาย

๔. ด้านเทคโนโลยี

๔.๑ การสื่อสารทางเทคโนโลยี ยังไม่ครอบคลุมทั่วทุกพื้นที่

๔.๒ ยังไม่มีระบบเชื่อมโยงข้อมูลระหว่างองค์กรปกครองส่วนท้องถิ่น

๓.๒ การประเมินสถานการณ์สภาพแวดล้อมภายนอกที่เกี่ยวข้อง

๓.๒.๑ การวิเคราะห์ข้อมูลเศรษฐกิจ

๑) ขนาดเศรษฐกิจ

เศรษฐกิจจังหวัดสกลนครมีขนาดเล็ก ปี ๒๕๕๙ มูลค่าผลิตภัณฑ์มวลรวม ณ ราคาประจำปี เท่ากับ ๕๒,๕๐๑ ล้านบาท คิดเป็นสัดส่วนร้อยละ ๐.๓๖ ของผลิตภัณฑ์มวลรวมภายในประเทศ (Gross Domestic Product : GDP) และร้อยละ ๓.๗ ของผลิตภัณฑ์มวลรวมภาคตะวันออกเฉียงเหนือ จัดอยู่ในลำดับที่ ๑๒ ของภาคตะวันออกเฉียงเหนือ และอยู่ในลำดับที่ ๔๘ ของประเทศ

๒) รายได้เฉลี่ยต่อหัวประชากร

ในปี ๒๕๕๙ จังหวัดสกลนคร มีรายได้เฉลี่ยต่อหัวต่อปี จำนวน ๖๔,๗๕๙ บาท โดยอยู่ลำดับที่ ๖๖ ของประเทศ และอยู่ลำดับที่ ๑๒ ของภาคตะวันออกเฉียงเหนือ

๓) การเจริญเติบโตทางเศรษฐกิจ

อัตราการเจริญเติบโตทางเศรษฐกิจจังหวัดสกลนคร (CVMs) ปี ๒๕๕๕ – ๒๕๕๘ มีค่าเฉลี่ยเท่ากับร้อยละ ๒.๓ ต่ำกว่าค่าเฉลี่ยของประเทศขยายตัวเฉลี่ยเท่ากับ ๒.๙ และต่ำกว่าค่าเฉลี่ยของภาคตะวันออกเฉียงเหนือที่ขยายตัวเฉลี่ยเท่ากับ ๓.๕

๔) สาขาการผลิตที่สำคัญ

ในปี ๒๕๕๙ สาขาการผลิตที่ทำรายได้มากที่สุดของจังหวัดสกลนครคือสาขาเกษตรกรรม การล่าสัตว์ การป่าไม้ มีมูลค่า ๑๓,๓๔๑ ล้านบาท รองลงมา คือสาขาการศึกษา มีมูลค่า ๑๐,๖๑๗ ล้านบาท สาขาการขายส่งการขายปลีก มีมูลค่า ๖,๔๐๐ ล้านบาท และสาขาตัวกลางทางการเงิน มีมูลค่า ๔,๘๙๓ ล้านบาท ตามลำดับ

เศรษฐกิจจังหวัดสกลนคร ในปี ๒๕๖๐

เศรษฐกิจจังหวัดสกลนครปี ๒๕๖๐ คาดว่าจะขยายตัวในอัตราร้อยละ ๒.๘ (โดยมีช่วงคาดการณ์ที่ร้อยละ ๒.๐ - ๓.๖) ขยายตัวเพิ่มขึ้นเล็กน้อยจากปี ๒๕๕๙ โดยมีการใช้จ่ายภาครัฐเป็นแรงขับเคลื่อนที่สำคัญ

ด้านอุปทาน มีแนวโน้มขยายตัวจากปี ๒๕๕๙ ตามการผลิตภาคเกษตรที่คาดว่าจะขยายตัวร้อยละ ๑.๓ (โดยมีช่วงคาดการณ์ที่ร้อยละ - ๐.๑ – ๒.๕) ชะลอลงจากปี ๒๕๕๙ และรายได้เกษตรกรคาดว่าจะขยายตัวตามผลผลิต ภาคเกษตร ส่งผลให้ภาคอุตสาหกรรมขยายตัวแบบชะลอตัวเช่นเดียวกัน ส่วนภาคบริการคาดว่าจะขยายตัวจากปีก่อน

ด้านอุปสงค์ ภายในจังหวัดคาดว่ามีแนวโน้มขยายตัวจากปี ๒๕๕๙ โดยการใช้จ่ายภาครัฐคาดว่าจะมีแนวโน้มขยายตัวร้อยละ ๑๓.๑ (โดยมีช่วงคาดการณ์ที่ร้อยละ ๑๒.๒-๑๔.๓) จากรายจ่ายลงทุนตามการดำเนินนโยบายของรัฐบาล ด้านการแก้ไขช่วยเหลือเกษตรกรที่ได้รับผลกระทบจากปัญหาราคาตกต่ำและการบริโภคภาคเอกชนคาดว่าจะขยายตัว เนื่องจากมีมาตรการช่วยเหลือเกษตรกรและเศรษฐกิจฐานรากของภาครัฐยังเป็นปัจจัยสนับสนุนการขยายตัวของการใช้จ่ายภาคครัวเรือน ในขณะที่การลงทุนภาคเอกชนคาดว่าจะขยายตัว

ด้านเสถียรภาพเศรษฐกิจภายในจังหวัด อัตราเงินเฟ้อทั่วไปในปี ๒๕๖๐ คาดว่าจะอยู่ที่ร้อยละ ๑.๒ คาดว่าจะเพิ่มขึ้นจากปีก่อนเล็กน้อย ตามการฟื้นตัวของอุปสงค์ภายในจังหวัด

ที่มา : แผนพัฒนาจังหวัดสกลนคร ๕ ปี (พ.ศ.๒๕๖๑ - ๒๕๖๕)

๓.๒.๒ การวิเคราะห์ข้อมูลสังคมและความมั่นคง

การดำเนินงานภารกิจด้านการรักษาความสงบเรียบร้อยของประชาชนและความมั่นคงภายใน เป็นสิ่งที่ทุกภาคส่วนต้องให้ความสำคัญ เนื่องจากความสงบเรียบร้อยและความมั่นคงเป็นปัจจัยที่ทำให้สังคมชุมชน สามารถอยู่ร่วมกันได้อย่างสงบสุข จังหวัดสกลนคร ซึ่งมีบทบาทตามภารกิจในการรักษา

ความสงบเรียบร้อยของ ประชาชนและความมั่นคงภายในที่สำคัญหลายภารกิจ เช่น การสืบสวนสอบสวนคดีอาญา การควบคุมกิจการที่มีผลกระทบต่อประชาชนและสังคม งานกิจการมวลชน การรักษาความมั่นคงชายแดน งานการข่าว การจัดการปัญหาสถานะบุคคล เป็นต้น ทั้งนี้ การจะก่อให้เกิดความสงบสุขได้อย่างแท้จริง การปฏิบัติงานจะต้องมีการบูรณาการร่วมกับหน่วยงานที่เกี่ยวข้อง เพื่อสร้างระบบการรักษาความสงบเรียบร้อย และความมั่นคงภายในให้ได้มาตรฐาน มีความเป็นธรรม สร้างความเชื่อมั่น ได้รับการยอมรับจากประชาชน องค์กร/หน่วยงานทั้งภายในประเทศและต่างประเทศ สถานการณ์ในปัจจุบันที่จังหวัดสกลนครเผชิญอยู่ ไม่ว่าจะเป็นปัญหาสังคมปัญหาอาชญากรรม ปัญหาความคิดเห็นที่แตกต่างของประชาชน หรือปัญหาความไม่สงบเรียบร้อยภายใน ซึ่งจังหวัดสกลนครเป็นผู้รับผิดชอบหรือสนับสนุนเพื่อแก้ไขปัญหาหรือกำหนดมาตรการในการดำเนินงาน ทั้งนี้การดำเนินการในการรักษาความสงบ เรียบร้อยและความมั่นคงทุกด้านที่อยู่ในอำนาจหน้าที่ฝ่ายปกครอง ซึ่งเป็นฝ่ายพลเรือนต้องมีการบูรณาการกับ หน่วยงานความมั่นคงอื่น ๆ ที่เกี่ยวข้อง ไม่ว่าจะเป็น สภาความมั่นคงแห่งชาติ กองอำนวยการรักษาความมั่นคง ภายใน ทหาร ตำรวจ ฯลฯ เพื่อคุ้มครองและรักษาไว้ซึ่งความปลอดภัย และความผาสุกในชีวิตและทรัพย์สินของ ประชาชนและประเทศในภาพรวม ดังนี้

๑) ภัยคุกคาม

จังหวัดสกลนคร มีภัยคุกคาม ได้แก่ ปัญหายาเสพติด ปัญหาผู้หลบหนีเข้าเมือง ปัญหาการทำลายป่าไม้ ปัญหาการก่อการร้าย ปัญหาการค้าอาวุธ ปัญหาการค้ามนุษย์ และปัญหาการฟอกเงิน อาชญากรรมคอมพิวเตอร์ ซึ่งปัญหาส่วนใหญ่อยู่ในระดับปกติ และไม่รุนแรง มีเพียงปัญหายาเสพติด ที่มีระดับรุนแรงในบางอำเภอ คือ อำเภอเมืองสกลนคร อำเภอสว่างแดนดิน อำเภอวาริชภูมิ อำเภอเต่างอย

๒) การป้องกันปราบปรามอาชญากรรม

การป้องกันปราบปรามอาชญากรรม แบ่งออกเป็น ๔ กลุ่ม ได้แก่ กลุ่มที่ ๑ เป็นคดีประเภทเกี่ยวกับชีวิตร่างกายและเพศ กลุ่มที่ ๒ เป็นคดีประเภทเกี่ยวกับทรัพย์ กลุ่มที่ ๓ เป็นคดีประเภทพิเศษ และกลุ่มที่ ๔ เป็นคดีประเภทที่รัฐเป็นผู้เสียหาย

๓) การจัดระเบียบสังคม

ด้วยในปัจจุบันจังหวัดสกลนคร มีสถานประกอบกิจการที่เสี่ยงต่อการทำผิดกฎหมายที่เกี่ยวกับการรักษาความสงบเรียบร้อยของสังคมอยู่หลายประเภท โดยสถานประกอบกิจการแต่ละประเภทเหล่านี้ จะมีกฎหมายบัญญัติขึ้นมาเพื่อกำกับดูและและการดำเนินกิจการ กำหนดให้มีเจ้าหน้าที่หรือพนักงานเจ้าหน้าที่ทำหน้าที่ตรวจสอบ ควบคุม กำกับดูแล ให้สถานประกอบกิจการดำเนินกิจการเป็นไปตามแนวทาง ที่ถูกต้องและมีมาตรฐาน ไม่ก่อให้เกิดความเดือดร้อนต่อสังคมและศีลธรรมอันดีของประชาชน รวมทั้งความสงบเรียบร้อยของสังคม จากสถิติข้อมูลสถานประกอบกิจการดังกล่าวข้างต้นในพื้นที่จังหวัดสกลนคร แบ่งเป็นประเภทได้ดังนี้ สถานบริการร้าน เกมส์อินเตอร์เน็ต คาราโอเกะ โรงรับจำนำ ร้านจำหน่ายสุราทุกประเภท ร้านจำหน่ายยาสูบทุกประเภท สถานที่ทำสุราชุมชน เป็นต้น

นอกจากสถานประกอบกิจการข้างต้นแล้ว ยังพบว่าในพื้นที่จังหวัดสกลนครมีการดำเนินกิจกรรมของกลุ่มบุคล อันมีผลกระทบต่อความสงบเรียบร้อยของสังคม เช่น การเรี่ยไร ตามกฎหมายว่าด้วยการควบคุมการเรี่ยไร พ.ศ.๒๔๘๗ การเล่นการพนันโดยไม่ได้รับอนุญาต ตาม พ.ร.บ.การพนัน พ.ศ.๒๔๗๘

ปัจจุบันปรากฏว่าสถานประกอบกิจการและการดำเนินกิจกรรมดังกล่าวมีแนวโน้มเพิ่มขึ้นอย่างมากในตำบลหมู่บ้าน ทำให้เกิดความไม่สงบเรียบร้อยขึ้นในสังคมและเป็นเหตุของปัญหาการแพร่ระบาดของยาเสพติดในหมู่บ้าน ประกอบกับพนักงานเจ้าที่ผู้ปฏิบัติงานในการควบคุมกำกับดูแลให้เป็นไปตามกฎหมายมีจำนวนน้อย ดูแลไม่ทั่วถึง เป็นสาเหตุให้ผู้ประกอบกิจกระทำการฝ่าฝืนบทบัญญัติของกฎหมาย สร้างความเดือดร้อนให้แก่สังคมและประชาชน จนมีการร้องเรียนขอความเป็นธรรมไปยังหน่วยงานที่รับผิดชอบกำกับดูแล และมีการจับกุมดำเนินคดีแก่ผู้ที่เกี่ยวข้องอยู่เป็นประจำ ดังนั้น ในการแก้ปัญหาดังกล่าว จึงจำเป็นอย่างยิ่งที่เจ้าหน้าที่ของรัฐต้องสร้างเครือข่ายหรือผู้ช่วยในการกำกับดูแลสถานประกอบกิจการและการดำเนิน

กิจกรรมอันขัดต่อความสงบเรียบร้อยของสังคมเหล่านี้ขึ้นในพื้นที่ตำบล หมู่บ้าน เพื่อเป็นหู เป็นตา และรายงานข่าวหรือเบาะแสการกระทำความผิดให้เจ้าหน้าที่ของรัฐผู้เกี่ยวข้อง

๔) การส่งเสริมการปกครองในระบอบประชาธิปไตยอันมีพระมหากษัตริย์ทรงเป็นประมุขและดำรงไว้ซึ่งสถาบันหลักของชาติในระดับพื้นที่

สถานการณ์การปกครองระบอบประชาธิปไตยในพื้นที่จังหวัดสกลนครที่ผ่านมา จังหวัดสกลนครมีสมาชิกวุฒิสภา จำนวน ๑ คน สมาชิกสภาผู้แทนราษฎร จำนวน ๗ คน สมาชิกสภาองค์การบริหารส่วนจังหวัด/นายกองค์การบริหารส่วนจังหวัด จำนวน ๑ แห่ง สมาชิกสภาเทศบาล/นายกเทศมนตรี จำนวน ๔๓ แห่ง และสมาชิกสภาองค์การบริหารส่วนตำบล/นายกองค์การบริหารส่วนตำบล จำนวน ๙๗ ๓.๒ ในการออกเสียงประชามติ เมื่อวันที่ ๗ สิงหาคม ๒๕๕๙ ตามรัฐธรรมนูญ พ.ศ. ๒๕๕๗ (ชั่วคราว) ผู้สิทธิออกเสียงจำนวน ๘๖๙,๕๘๑ คน ผู้มาใช้สิทธิ ๔๙๔,๖๑๓ คิดเป็นร้อยละ ๕๖.๘๗ มีผลการลงคะแนนออกเสียงประชามติ ดังนี้

ประเด็นที่ ๑ เห็นชอบ จำนวน ๒๑๖,๙๘๐ คน คิดเป็นร้อยละ ๔๕.๐๑

ไม่เห็นชอบ จำนวน ๒๓๖,๒๔๘ คะแนน คิดเป็นร้อยละ ๔๙.๐

ประเด็นที่ ๒ เห็นชอบ ๑๘๓, ๐๕๓ คะแนน คิดเป็นเป็นร้อยละ ๓๗.๙๗

ไม่เห็นชอบ ๒๔๕,๔๐๑ คะแนน คิดเป็นร้อยละ ๔๙.๐

บัตรเสีย ๑๒,๕๖๙ บัตร คิดเป็นร้อยละ ๒.๖๐

จากสถานการณ์ข้างต้น ถึงแม้ว่าจะไม่ปรากฏความขัดแย้งทางความคิดทางการเมืองจนเป็นมูลเหตุให้เกิดความรุนแรง แต่จำเป็นต้องมีกิจกรรมแผนงานส่งเสริมการปกครองระบอบประชาธิปไตยอันมีพระมหากษัตริย์ทรงเป็นประมุข และธำรงไว้ซึ่งสถาบันหลักของชาติในระดับพื้นที่ เพื่อสร้างความรู้ความเข้าใจที่ถูกต้องเกี่ยวกับการปกครองระบอบประชาธิปไตยอันมีพระมหากษัตริย์ทรงเป็นประมุข ส่งเสริมกระบวนการเรียนรู้และกล่อมเกลาทางสังคม เพื่อปลูกฝังบ่มเพาะความรู้สึกนึกคิดที่ถูกต้องเกี่ยวกับสถาบันพระมหากษัตริย์ การสร้างกิจกรรมเสริมสร้างความจงรักภักดีและเทิดทูนสถาบัน การสร้างเครือข่ายเพื่อเผยแพร่ประชาสัมพันธ์ข้อมูลต่างๆ และสกัดกั้นการเผยแพร่ความคิดและทัศนคติที่ไม่เหมาะสมต่อการปกครองระบอบประชาธิปไตยอันมีพระมหากษัตริย์ทรงเป็นประมุข และสถาบันหลักของชาติ ตลอดจนการลดเงื่อนไขทางสังคม เพื่อไม่ให้มีการนำความแตกต่างหรือความรู้สึกเหลื่อมล้ำในสังคมไปสร้างประเด็นปัญหาต่างๆ

ที่มา : แผนพัฒนาจังหวัดสกลนคร ๕ ปี (พ.ศ.๒๕๖๑ - ๒๕๖๕)

๓.๒.๓ การวิเคราะห์ข้อมูลทรัพยากรธรรมชาติและสิ่งแวดล้อม

๑) ทรัพยากรดินและที่ดิน

ดินในพื้นที่จังหวัดสกลนครแบ่งออกได้เป็น ๒ กลุ่มใหญ่ได้แก่ บริเวณเทือกเขาทางตอนใต้เป็นดินบนภูเขาที่ลาดเชิงเขาทั่วไป ส่วนบริเวณที่ราบเป็นดินเกิดบนที่ราบขั้นบันไดสูงที่เก่าๆ ของลำน้ำ ดินเกิดบนที่ราบขั้นบันไดสูงที่เก่าๆ ของลำน้ำเป็นดินที่มีความสมบูรณ์ต่ำมาก ดินส่วนใหญ่เป็นดินปนทรายซึ่งมีโครงสร้าง ไม่คงทนเมื่อมีฝนตกทำให้เกิดการกัดกร่อนผิวดินสูง โดยเฉพาะบริเวณที่ว่างเปล่าเป็นเหตุให้ดินถูกน้ำที่ซึมลงไป ชะล้างอาหารและสิ่งที่เป็นประโยชน์ต่อพืชลงไปยังส่วนลึกพ้นเขตของรากพืชที่จะดูดเอามาเลี้ยงลำต้นได้ การปรับปรุงดินทำได้ค่อนข้างลำบากเพราะการใส่ปุ๋ยอย่างเดียวยังไม่เพียงพอ จะต้องดูแลเรื่องการชลประทานและการจัดการบำรุงรักษาดินอื่นๆ พร้อมกันไปด้วย

นอกจากปัญหาความอุดมสมบูรณ์ของดินต่ำแล้ว จังหวัดสกลนครยังประสบปัญหาด้านดินเค็มตามผลการสำรวจของกรมพัฒนาที่ดิน พบว่า จังหวัดมีพื้นที่ดินเค็มระดับต่างๆ คือที่กลุ่มมีเกลือมาก ๒๐๓.๖๔ ตารางกิโลเมตร คิดเป็นร้อยละ ๒.๑ ของพื้นที่รวมทั้งจังหวัด กลุ่มมีเกลือปานกลาง ๑๕๖.๕๗ ตารางกิโลเมตร คิดเป็นร้อยละ ๑.๖ กลุ่มมีเกลือน้อย ๑,๓๖๓.๐๖ ตารางกิโลเมตร คิดเป็นร้อยละ ๑๔.๒ และที่สูงประกอบด้วยหินที่มีเกลืออีก ๑,๔๓๓.๑๘ ตารางกิโลเมตร คิดเป็นร้อยละ ๑๔.๙

จังหวัดสกลนคร มีพื้นที่เสี่ยงต่อการเกิดดินเค็มที่มีสาเหตุจากการทำเกลือสินเธาว์ ปัญหาแผ่นดินทรุดตัวเป็นปัญหาผลกระทบต่อสิ่งแวดล้อมทางกายภาพ พื้นที่ปรากฏปัญหาแผ่นดินทรุดตัวประกอบด้วยและมีแนวโน้มมากขึ้นในอนาคต

๒) ทรัพยากรป่าไม้

พื้นที่ป่าไม้จังหวัดสกลนครในปัจจุบัน พบในบริเวณที่อยู่ใกล้กับแนวเทือกเขาภูพาน เป็นส่วนใหญ่ นอกจากนั้นจะกระจายเป็นหย่อมๆ ตามท้องที่อำเภอต่างๆ ภายในจังหวัดสำหรับสภาพป่าไม้ที่ยังคงความอุดมสมบูรณ์ตามธรรมชาติอยู่จะพบในท้องที่อำเภอภูพาน อำเภอส่องดาว อำเภอเต่างอย และอำเภอโคกศรีสุพรรณ โดยป่าที่พบส่วนใหญ่มีลักษณะเป็นป่าผลัดใบ ป่าเต็งรัง ประเภทป่าแดง และป่าโปร่ง พันธุ์ไม้ที่สำคัญที่พบได้แก่ไม้เต็ง ไม้รัง ไม้พลวง ไม้ยาง ไม้ประดู่ ไม้มะค่าโมง ไม้มะค่าแต้ ไม้แดง และไม้ไผ่ป่า เป็นต้น สกลนครมีพื้นที่ป่ารวมกันทั้งหมด ๑,๐๕๗,๐๑๕.๒๐ ไร่ โดยลดลงจากปีที่แล้ว ร้อยละ ๓.๓๐ ซึ่งเกิดจากการบุกรุกพื้นที่ป่า

๓) ทรัพยากรน้ำ

จังหวัดสกลนคร มีแม่น้ำ ห้วย ลำธาร คลอง จำนวน ๒๗๐ สาย ซึ่งในจำนวนนี้ มีที่ใช้งานได้ในฤดูแล้ง จำนวน ๒๖๖ สาย มีหนอง บึง จำนวน ๒๐๒ แห่ง ที่มีสภาพใช้งานได้ฤดูแล้งได้ทุกแห่ง และมีแหล่งน้ำอื่นๆ อีกจำนวน ๑๑ แห่ง ที่มีสภาพใช้งานได้ในฤดูแล้งทุกแห่งเช่นเดียวกันแหล่งน้ำที่สำคัญของจังหวัดสกลนคร นอกจากน้ำฝนแล้วยังได้แก่ น้ำท่า ซึ่งประกอบ ด้วย แหล่งน้ำธรรมชาติหลายสาย อันมีต้นน้ำอยู่ในบริเวณเทือกเขาภูพาน ลำน้ำที่สำคัญ ได้แก่ ลำน้ำสงคราม ลำน้ำยาม ลำน้ำอูน ลำน้ำก่ำ พื้นที่ชุ่มน้ำหนองหาร

๔) สถานการณ์ด้านสิ่งแวดล้อม

สถานการณ์คุณภาพน้ำ ปี ๒๕๕๘ หนองหารเป็นแหล่งน้ำจืดผิวดินธรรมชาติที่ใหญ่เป็นอันดับสองของประเทศและใหญ่ที่สุดของภาคตะวันออกเฉียงเหนือครอบคลุมพื้นที่ ๑๒๓ ตารางกิโลเมตร อยู่ในเขตอำเภอเมืองสกลนคร และอำเภอโพนนาแก้วพื้นที่ลุ่มน้ำ ๗๗,๐๑๖ ไร่ ลำห้วยแหล่งต้นน้ำ ๑๖ สาย และ ๑๖ เกาะปริมาณน้ำในฤดูฝน ๑๙๘ ล้านลูกบาศก์เมตร ปริมาณน้ำในฤดูแล้ง ๑๑๙ ลูกบาศก์เมตร การใช้ประโยชน์ที่ดินรอบหนองหารมีการใช้ประโยชน์หลากหลายได้แก่การประมง การเลี้ยงสัตว์ การเกษตรกรรม และการทำนา คุณภาพน้ำหนองหารเฉลี่ยจัดอยู่ในเกณฑ์ ดี - เสื่อมโทรม

น้ำอูน มีเขื่อนสร้างเพื่อปิดกั้นลำน้ำอูน ที่อำเภอพังโคน จังหวัดสกลนคร เป็นเขื่อนดินสูง ๒๙.๕๐ เมตร สันเขื่อนยาว ๓,๐๐๐ เมตร เก็บน้ำได้ ๕๒๐ล้านลูกบาศก์เมตร สร้างเมื่อ พ.ศ.๒๕๑๐ ตัวเขื่อนเสร็จเมื่อ พ.ศ.๒๕๑๗ มีพื้นที่ลุ่มน้ำประมาณ ๓,๕๔๒.๘๙ ตารางกิโลเมตร และมีปริมาณน้ำท่า ๑,๓๙๐.๙๑ ล้านลูกบาศก์เมตร/ปี มีการใช้ประโยชน์ที่ดินรอบแม่น้ำที่หลากหลายกิจกรรม ได้แก่ การประมง การเลี้ยงสัตว์ การเลี้ยงปลาในกระชัง การเกษตรกรรมคุณภาพน้ำในแม่น้ำอูน จัดอยู่ในเกณฑ์คุณภาพน้ำดี-เสื่อมโทรม หรืออยู่ในแหล่งน้ำผิวดินประเภทที่ ๒ - ๔ (เพื่อการอนุรักษ์สัตว์น้ำ การประมงการเกษตรและเพื่อการอุตสาหกรรม) โดยมีค่าออกซิเจนละลายน้ำอยู่ในช่วง ๖.๙๒ - ๘.๗๖ มิลลิกรัม/ลิตร ค่าปริมาณโคลิฟอร์มแบคทีเรียอยู่ในช่วง ๑๕๐ - ๙๓๐ MPN/๑๐๐ ml และค่าปริมาณฟีคอลโคลิฟอร์มแบคทีเรียอยู่ในช่วง <๓๐ - ๔๓๐ MPN/๑๐๐ ml ซึ่งเป็นปัญหาที่พบคือมีค่าปริมาณโคลิฟอร์มแบคทีเรีย และปริมาณฟีคอลโคลิฟอร์มแบคทีเรียปริมาณค่อนข้างสูง มีบางสถานีที่ดำเนินการตรวจวิเคราะห์ดัชนีคุณภาพน้ำโลหะหนัก ได้แก่ สถานี ON ๐๑ สถานี NH ๐๒ และสถานี ON ๐๒ ซึ่งทุกสถานี ที่ทำการตรวจวิเคราะห์ปีละ ๓ ครั้ง มีค่าไม่เกินมาตรฐานคุณภาพในแหล่งน้ำผิวดินตามประกาศคณะกรรมการสิ่งแวดล้อมแห่งชาติฉบับที่ ๘ (พ.ศ. ๒๕๓๗)

การใช้ประโยชน์ที่ดินบริเวณรอบแม่น้ำมีการใช้ประโยชน์ที่หลากหลายกิจกรรม ได้แก่การทำประมง การเลี้ยงสัตว์ การเลี้ยงปลาในกระชัง การเกษตรกรรม และการทำนาเกลือ ในหลายพื้นที่ เช่น บ้านโนนสะอาด อำเภอเซกา จังหวัดหนองคาย ซึ่งประกอบกิจการทำนาเกลือสินเธาว์ โดยวิธีการสูบน้ำเกลือจากใต้ดินบริเวณกลางแม่น้ำสงครามเพื่อนำมาต้มทำเกลือสินเธาว์

คุณภาพน้ำในแม่น้ำสงครามจัดอยู่ในเกณฑ์คุณภาพน้ำดี-พอใช้หรืออยู่ในแหล่งน้ำผิวดินประเภทที่ ๒-๓ (เพื่อการอนุรักษ์สัตว์น้ำการประมงการเกษตร) โดยมีค่าออกซิเจนละลายน้ำอยู่ในช่วง ๘.๖๒ - ๑๒.๑๙ มิลลิกรัม/ลิตร ค่าปริมาณโคลิฟอร์มแบคทีเรียอยู่ในช่วง ๙๐ - ๙๓๐ MPN/๑๐๐ ml และค่าปริมาณ ฟีคอลโคลิฟอร์มแบคทีเรียอยู่ในช่วง ๓๖ - ๙๓๐ MPN/๑๐๐ ml และพบว่าแม่น้ำสงคราม มีค่าการนำไฟฟ้าค่อนข้างสูง

๕) ระบบบำบัดน้ำเสีย

ระบบบำบัดน้ำเสียโดยวิธีธรรมชาติ อำเภอเมืองสกลนคร จังหวัดสกลนคร สามารถรองรับน้ำเสียได้ ๑๖,๐๐๐ ลบ.ม.ต่อวัน มีสถานีสูบน้ำเสีย ๒ แห่ง คือ โรงงานปรับปรุงคุณภาพน้ำ และสถานสูบน้ำเสียคูหมากเสื่อ น้ำเสียจะถูกบำบัดโดยไหลเข้าสู่ระบบบำบัดผ่านบ่อผึ้ง และแบบพืชน้ำ (บึงประดิษฐ์) จึงจะปล่อยไหลลงสู่หนองหาร

ระบบบำบัดน้ำเสียหนองสนม เป็นระบบบำบัดน้ำเสียโดยวิธีธรรมชาติผสมผสานกับเทคโนโลยีแบบประหยัด ในฤดูฝนระบบน้ำเสียหนองสนมจะกลายเป็นทางระบายน้ำฝนที่มีน้ำไหลหลากท่วมระบบบำบัด ต้นพืชในระบบถูกทำลาย กังหันชัยพัฒนามีสภาพชำรุดไม่สามารถใช้งานได้

ระบบบำบัดน้ำเสียเทศบาลตำบลท่าแร่และโรงบำบัดน้ำเสียเทศบาลตำบลท่าแร่ โรงบำบัดน้ำเสียเทศบาลตำบลท่าแร่ จังหวัดสกลนครเป็นระบบบำบัดแบบบ่อผึ่งขนาด ๒,๐๕๔ ลบ.ม./วัน ปัญหาที่ประสบเกี่ยวกับประสิทธิภาพของระบบบำบัดน้ำเสียในช่วงฤดูแล้งเพราะปริมาณน้ำเสียที่เข้าสู่ระบบน้อยกว่าที่ออกแบบไว้

๖) ขยะมูลฝอย

สถานการณ์ขยะมูลฝอยในภาพรวม

สถานการณ์ขยะมูลฝอยในภาพรวมของจังหวัดสกลนคร มีมูลฝอยทั่วไปชุมชนประมาณ ๑,๐๔๐ ตันต่อวัน แบ่งเป็นมูลฝอยที่เกิดจากเทศบาล/อบต. ที่มีการให้บริการ จำนวน ๔๓๑ ตันต่อวัน และเป็นมูลฝอยที่เกิดในเขตเทศบาล/อบต. ที่ไม่มีการให้บริการ ๖๐๙ ตันต่อวัน (พิจารณาจากอัตราการเกิดมูลฝอย เทศบาลนคร ๑.๘๙ กิโลกรัมต่อคนต่อวัน เทศบาลเมือง ๑.๑๕ กิโลกรัมต่อคนต่อวันเทศบาลตำบล ๑.๐๒ กิโลกรัมต่อคนต่อวัน องค์การบริหารส่วนตำบล ๐.๙๑ กิโลกรัมต่อคนต่อวัน : กรมควบคุมมลพิษ ปี ๒๕๕๐) มีสถานที่กำจัดมูลฝอยอย่างถูกหลักวิชาการ โดยเป็นการฝังกลบแบบถูกหลักสุขาภิบาล (Sanitary landfill) จำนวน ๓ แห่ง ได้แก่ ระบบกำจัดมูลฝอยเทศบาลนครสกลนคร เทศบาลตำบลพังโคนและเทศบาลตำบลท่าแร่ มีปริมาณมูลฝอยที่กำจัดถูกหลักวิชาการ ๑๖๑.๓๓ ตันต่อวัน คิดเป็นร้อยละ ๖๔.๘๔ ของปริมาณมูลฝอยที่เก็บรวบรวมได้ ส่วนปริมาณมูลฝอย จำนวน ๘๗.๖๗ ตันต่อวัน ถูกกำจัดในสถานที่กำจัดมูลฝอยแบบไม่ถูกหลักวิชาการกระจายทั่วไปในพื้นที่ ๑๘ อำเภอของจังหวัด ซึ่งก่อให้เกิดมูลฝอยสะสมตกค้างปริมาณ ๒๑,๘๖๙.๘๒ ตัน (อัตราการสะสมมูลฝอย ๑๙.๖๓ กิโลกรัมต่อคน) ส่งผลให้เป็นจังหวัดที่มีปริมาณมูลฝอยสะสมลำดับ ๕๖ ของประเทศ

ที่มา : แผนพัฒนาจังหวัดสกลนคร ๔ ปี (พ.ศ.๒๕๖๑ - ๒๕๖๔)

๓.๒.๓ การวิเคราะห์ประเด็นการพัฒนาที่เชื่อมโยงกับกรอบ ทิศทางการพัฒนาประเทศ ๔ มิติโดยใช้ตัวชี้วัดการพัฒนาระดับจังหวัด

การวิเคราะห์สถานการณ์การพัฒนาจังหวัดสกลนคร โดยคำนึงถึงความเชื่อมโยงกับกรอบทิศทางการพัฒนาระดับประเทศ จากข้อมูลจากตัวชี้วัดการพัฒนาระดับจังหวัด ซึ่งสำนักงานคณะกรรมการพัฒนาเศรษฐกิจแห่งชาติ ได้จัดทำขึ้นมาพิจารณาประกอบการวิเคราะห์ข้อมูลข้อเท็จจริงของพื้นที่ เพื่อสะท้อนถึงการพัฒนาจังหวัดสกลนคร โดยเปรียบเทียบกับค่ากลางของประเทศ และสามารถเชื่อมโยงสู่ประเด็นปัญหาและประเด็นการพัฒนาของจังหวัดได้ชัดเจนยิ่งขึ้น จากผลการวิเคราะห์สถานการณ์ของตัวชี้วัดการพัฒนาจังหวัดสกลนคร สรุปได้ดังนี้

๑) ภาพรวมสถานการณ์การพัฒนา

การพัฒนาในภาพรวมของจังหวัดสกลนครยังอยู่ในระดับสูงกว่าระดับประเทศ โดยตัวชี้วัดภาพรวม (Composite Index) มีค่ากลางอยู่ที่ ๓๑.๒๗ จังหวัดสกลนครเท่ากับ ๓๑.๘๐ ซึ่งสูงกว่าค่ากลาง ๐.๕๓ เมื่อพิจารณาทั้ง ๔ มิติ พบว่า มิติประสิทธิภาพของภาครัฐมีค่ากลางของประเทศอยู่ที่ ๔๕.๖๘ จังหวัดสกลนครเท่ากับ ๔๘.๒๕ ซึ่งสูงกว่าค่ากลาง ๒.๕๗ เมื่อพิจารณาจากข้อมูลตัวชี้วัดด้านการเติบโตทางเศรษฐกิจสีเขียว ค่ากลางของประเทศ อยู่ที่ ๒๒.๕๓ ของสกลนครอยู่ที่ ๓๒.๒๕ ซึ่งสูงกว่าค่ากลาง ๙.๗๑ และมิติด้านการเจริญเติบโตทางเศรษฐกิจมีค่ากลางของประเทศอยู่ที่ ๒๙.๗๓ จังหวัดสกลนครเท่ากับ ๓๐.๙๘ ซึ่งสูงกว่า ค่ากลาง ๑.๒๕ เมื่อพิจารณาจากข้อมูลตัวชี้วัดปรากฏว่าการออมเฉลี่ยต่อรายได้ของครัวเรือน อัตราการว่างงาน การเปลี่ยนแปลงของรายได้เฉลี่ยของครัวเรือน ตัวชี้วัดหลายตัวอยู่ในค่าที่ดีกว่าระดับประเทศ

ส่วนภาพรวมมิติการพัฒนาแบบทั่วถึง ค่ากลางระดับประเทศ ๒๗.๑๔ จังหวัดสกลนครเท่ากับ ๑๕.๗๑ ซึ่งต่ำกว่าค่ากลาง ๑๑.๔๓ ระดับการพัฒนาในมิติการพัฒนาแบบทั่วถึง ในภาพรวมยังไม่ดีนัก ตัวชี้วัดหลายตัวอยู่ ต่ำกว่าระดับค่ากลางของประเทศ เช่น ผู้อยู่ในระบบประกันสังคมต่อกำลังแรงงาน ปีการศึกษาเฉลี่ยต่อประชากรไทยอายุ ๑๕-๕๙ ปี ค่าเฉลี่ย O-NET ประชากรที่อยู่ภายใต้เส้นความยากจน สัมประสิทธิ์การกระจายรายได้ เป็นต้น

๒) ประเด็นการพัฒนาที่สำคัญ

มิติการพัฒนาแบบทั่วถึง

ภาพรวมของมิตินี้อยู่ในเกณฑ์ต่ำ ตัวชี้วัดหลายตัวอยู่ต่ำกว่าระดับค่ากลางของประเทศ ได้แก่ ร้อยละประชากรที่อยู่ใต้เส้นความยากจน ค่าเฉลี่ยคะแนน O-NET อัตราส่วนแพทย์ต่อประชากร จำนวนปีการศึกษาเฉลี่ยประชากรไทยอายุ ๑๕-๕๙ ปี และร้อยละผู้อยู่ในระบบประกันสังคมต่อกำลังแรงงาน จากข้อมูลข้างต้น จังหวัดจึงควรเน้นด้านการประชาสัมพันธ์สิทธิประโยชน์ของระบบประกันสังคม ต่อผู้อยู่ในกำลังแรงงานและผู้ประกอบอาชีพ/ธุรกิจส่วนตัวให้เข้ากับระบบประกันสังคม ด้านการศึกษาพบว่า ประชากรมีปีการศึกษาเฉลี่ยค่อนข้างต่ำ ควรมีระบบการติดตามประชากรที่อยู่ในวัยเรียนเพื่อแนะแนวการศึกษาอย่างต่อเนื่อง ซึ่งเป็นผลดีต่อครอบครัว จังหวัด และประเทศ ให้มีบุคลากรที่มีความรู้ความสามารถ

มิติการเติบโตทางเศรษฐกิจ

ภาพรวมของมิตินี้อยู่ในเกณฑ์สูงกว่าค่ากลาง โดยที่มีตัวชี้วัดที่สูงกว่าค่ากลาง ได้แก่ อัตราการเปลี่ยนแปลงของรายได้เฉลี่ยของครัวเรือน การออมเฉลี่ยต่อรายได้ครัวเรือน อัตราการว่างงาน ซึ่งทั้ง ๔ ตัวชี้วัดนี้เป็นการเชื่อมโยงของรายได้-หนี้สิน-การออม และ GPP ดังนั้น เมื่อมีรายได้น้อยหรือรายได้ลดลง แต่ค่าใช้จ่ายคงที่หรือเพิ่มขึ้น ย่อมส่งผลถึงการออม และผลิตภัณฑ์มวลรวม GPP ของจังหวัดมีอัตราการเปลี่ยนแปลงลดลง จังหวัดจึงควรส่งเสริมด้านอาชีพ เช่น การแปรรูผลผลิตทางการเกษตร ผลิตภัณฑ์ OTOP การขึ้นทะเบียน GI กลุ่มวิสาหกิจชุมชน SMEs เพิ่มรายได้ให้ประชากรวัยแรงงาน และผู้สูงอายุที่ยังทำงานได้ เป็นการสร้างมูลค่าเพิ่ม GPP ของจังหวัดให้สูงขึ้นด้วย

มิติการเติบโตทางเศรษฐกิจสีเขียว

ภาพรวมของมิตินี้อยู่ในเกณฑ์ดี แต่ยังมีตัวชี้วัดบางตัวอยู่ต่ำกว่าระดับค่ากลางของประเทศ ได้แก่ การเปลี่ยนแปลงของพื้นที่ป่าไม้ ปริมาณขยะ สัดส่วนปริมาณไฟฟ้าภาคครัวเรือนต่อประชากร และสัดส่วนปริมาณการใช้ไฟฟ้าภาคที่ไม่ใช่ครัวเรือนต่อ GPP ซึ่งทั้ง ๔ ตัวชี้วัดนี้ เป็นเรื่องของการใช้ทรัพยากรธรรมชาติและการใช้พลังงานของจังหวัด จังหวัดจึงควรรณรงค์ส่งเสริมการปลูกป่า อนุรักษ์ป่าไม้ที่เหลืออยู่ และให้มีการประหยัดพลังงานทั้งน้ำมันเชื้อเพลิงและไฟฟ้า เนื่องจากพลังงานทั้ง ๒ อย่าง ไม่สามารถผลิตได้เอง และยังถูกกำหนดราคาโดยผู้ผลิตต่างประเทศเท่านั้น จังหวัดยังสามารถสนับสนุนการผลิตพลังงานทดแทน เช่น นำผลผลิตทางการเกษตร ได้แก่ แกลบ เศษเหง้ามัน เศษวัสดุเหลือเพื่อใช้ทดแทนน้ำมันเชื้อเพลิง

มิติประสิทธิภาพของภาครัฐ

ภาพรวมของมิตินี้สูงกว่าค่ากลางของประเทศ ซึ่งสะท้อนถึงความสามารถในการให้บริการด้านสาธารณูปโภคที่จำเป็นต่อการดำรงชีพต้องว่าได้รับการปรับปรุงและการจัดการที่ดีขึ้นโดยครัวเรือนที่เข้าถึงไฟฟ้ามีมากขึ้น ความสามารถในการเบิกจากงบประมาณของจังหวัดดีขึ้น รวมทั้งสถานพยาบาลที่ได้รับรองคุณภาพ HA จัดการได้ดีขึ้นมาก ส่วนครัวเรือนที่เข้าถึงน้ำประปา การเข้าถึงอินเตอร์เน็ต การจัดเก็บภาษี ต่อรายได้รวมยังมีการจัดเก็บได้ไม่ครบถ้วน จำเป็นต้องหาแนวทางในการปรับปรุงแก้ไข โดยจะต้องมีการบริหารจัดการอย่างมีประสิทธิภาพ เพื่อให้ได้ประโยชน์สูงสุดกับทรัพยากรที่มีอยู่อย่างคุ้มค่าที่สุด

ที่มา : แผนพัฒนาจังหวัดสกลนคร ๕ ปี (พ.ศ.๒๕๖๑ - ๒๕๖๕)

ส่วนที่ ๓

การนำแผนพัฒนาท้องถิ่นไปสู่การปฏิบัติ

ส่วนที่ ๓

การนำแผนพัฒนาท้องถิ่นไปสู่การปฏิบัติ

๑. ยุทธศาสตร์การพัฒนาและแผนงาน

ที่	ยุทธศาสตร์	ด้าน	แผนงาน	หน่วยงานรับผิดชอบหลัก	หน่วยงานสนับสนุน
๑	การพัฒนาการเกษตรและอุตสาหกรรมการเกษตรตามหลักปรัชญาเศรษฐกิจพอเพียง	๑.๑ บริการชุมชนและสังคม	๑.๑.๑ สร้างความเข้มแข็งของชุมชน	- กองส่งเสริมคุณภาพชีวิต	- กองแผนฯ - กองคลัง - กองพัสดุฯ
		๑.๒ การเศรษฐกิจ	๑.๒.๑ การเกษตร	- กองส่งเสริมคุณภาพชีวิต - กองช่าง	- กองแผนฯ - กองคลัง - กองพัสดุฯ
๒	การพัฒนาการค้าการลงทุนและการท่องเที่ยว	๒.๑ บริการชุมชนและสังคม	๒.๑.๑ การศึกษา	- สำนักการศึกษาศาสนาและวัฒนธรรม	- กองแผนฯ - กองคลัง - กองพัสดุฯ
			๒.๑.๒ สร้างความเข้มแข็งของชุมชน	- กองส่งเสริมคุณภาพชีวิต	- กองแผนฯ - กองคลัง - กองพัสดุฯ
			๒.๑.๓ การศาสนาวัฒนธรรมและนันทนาการ	- สำนักการศึกษาศาสนาและวัฒนธรรม - สำนักปลัด อบจ. - กองแผนและงบประมาณ	- กองแผนฯ - กองคลัง - กองพัสดุฯ
๓	การพัฒนาทรัพยากรมนุษย์เพื่อสร้างศักยภาพในการแข่งขัน	๓.๑ บริการชุมชนและสังคม	๓.๑.๑ การศึกษา	- สำนักการศึกษาศาสนาและวัฒนธรรม - กองแผนและงบประมาณ	- กองแผนฯ - กองคลัง - กองพัสดุฯ
			๓.๑.๒ สาธารณสุข	- กองส่งเสริมคุณภาพชีวิต - กองแผนและงบประมาณ	- กองแผนฯ - กองคลัง - กองพัสดุฯ
			๓.๑.๓ สร้างความเข้มแข็งของชุมชน	- กองส่งเสริมคุณภาพชีวิต - กองแผนและงบประมาณ	- กองแผนฯ - กองคลัง - กองพัสดุฯ
			๓.๑.๔ การศาสนาวัฒนธรรมและนันทนาการ	- สำนักการศึกษาศาสนาและวัฒนธรรม - กองแผนและงบประมาณ	- กองแผนฯ - กองคลัง - กองพัสดุฯ

ที่	ยุทธศาสตร์	ด้าน	แผนงาน	หน่วยงานรับผิดชอบหลัก	หน่วยงานสนับสนุน
๔	การพัฒนาทรัพยากรธรรมชาติและสิ่งแวดล้อมและพลังงานแบบบูรณาการอย่างสมดุลและยั่งยืน	๔.๑ บริการชุมชนและสังคม	๔.๑.๑ สร้างความเข้มแข็งของชุมชน	- สำนักปลัด อบจ.	- กองแผนฯ - กองคลัง - กองพัสดุฯ
		๔.๒ การเศรษฐกิจ	๔.๒.๑ การเกษตร	- สำนักปลัด อบจ. - กองแผนและงบประมาณ	- กองแผนฯ - กองคลัง - กองพัสดุฯ
๕	การบริหารกิจการบ้านเมืองที่ดีตามหลักธรรมาภิบาลและความมั่นคง	๕.๑ บริหารทั่วไป	๕.๑.๑ บริหารงานทั่วไป	- ทุกส่วนราชการ	- กองแผนฯ - กองคลัง - กองพัสดุฯ
		๕.๒ บริการชุมชนและสังคม	๕.๒.๑ สังคมสงเคราะห์	- กองช่าง	- กองแผนฯ - กองคลัง - กองพัสดุฯ
			๕.๒.๒ เคหะและชุมชน	- สำนักปลัด อบจ. - กองช่าง	- กองแผนฯ - กองคลัง - กองพัสดุฯ
			๕.๒.๓ สร้างความเข้มแข็งของชุมชน	- สำนักปลัด อบจ. - กองกิจการ สภา อบจ. - กองคลัง	- กองแผนฯ - กองคลัง - กองพัสดุฯ
		๕.๓ การเศรษฐกิจ	๕.๓.๑ อุตสาหกรรมและการโยธา	- กองช่าง	- กองแผนฯ - กองคลัง - กองพัสดุฯ
			๕.๓.๒ การเกษตร	- กองช่าง	- กองแผนฯ - กองคลัง - กองพัสดุฯ
รวม	๕	๓	๙	๑๐	

แบบ ผ.๐๑

บัญชีสรุปโครงการพัฒนา

แบบ ผ.๐๑

บัญชีสรุปโครงการพัฒนา
แผนพัฒนาท้องถิ่น (พ.ศ. ๒๕๖๑ - ๒๕๖๕)
องค์การบริหารส่วนจังหวัดสกลนคร

ยุทธศาสตร์	ปี ๒๕๖๑		ปี ๒๕๖๒		ปี ๒๕๖๓		ปี ๒๕๖๔		ปี ๒๕๖๕		รวม ๕ ปี	
	จำนวนโครงการ	งบประมาณ (บาท)	จำนวนโครงการ	งบประมาณ (บาท)	จำนวนโครงการ	งบประมาณ (บาท)	จำนวนโครงการ	งบประมาณ (บาท)	จำนวนโครงการ	งบประมาณ (บาท)	จำนวนโครงการ	งบประมาณ (บาท)
ยุทธศาสตร์ที่ ๑ การพัฒนาการเกษตรและอุตสาหกรรม												
การเกษตรตามหลักปรัชญาเศรษฐกิจ												
พอเพียง												
๑.๑ แผนงานบริหารงานทั่วไป	-	-	-	-	-	-	-	-	-	-	-	-
๑.๒ แผนงานการรักษาความสงบภายใน	-	-	-	-	-	-	-	-	-	-	-	-
๑.๓ แผนงานการศึกษา	-	-	-	-	-	-	-	-	-	-	-	-
๑.๔ แผนงานสาธารณสุข	-	-	-	-	-	-	-	-	-	-	-	-
๑.๕ แผนงานสังคมสงเคราะห์	-	-	-	-	-	-	-	-	-	-	-	-
๑.๖ แผนงานเคหะและชุมชน	-	-	-	-	-	-	-	-	-	-	-	-
๑.๗ แผนงานสร้างความเข้มแข็งของชุมชน	๔	๑,๘๐๐,๐๐๐	๔	๑,๘๐๐,๐๐๐	๔	๑,๘๐๐,๐๐๐	๕	๗,๘๐๐,๐๐๐	๔	๑,๘๐๐,๐๐๐	๒๑	๑๕,๐๐๐,๐๐๐
๑.๘ แผนงานการศาสนา วัฒนธรรมและนันทนาการ	-	-	-	-	-	-	-	-	-	-	-	-
๑.๙ แผนงานอุตสาหกรรมและการโยธา	-	-	-	-	-	-	-	-	-	-	-	-
๑.๑๐ แผนงานการเกษตร	๔๖	๖๓,๓๔๓,๙๗๖	๔๐	๕๑,๖๗๗,๖๑๑	๑๒๖	๙๘,๑๓๖,๘๑๘	๕๔	๘๖,๔๙๑,๕๙๗	๑๖	๑๘,๖๖๗,๒๙๕	๒๘๒	๓๑๘,๓๑๗,๒๙๗
๑.๑๑ แผนงานการพาณิชย์	-	-	-	-	-	-	-	-	-	-	-	-
๑.๑๒ แผนงานงบกลาง	-	-	-	-	-	-	-	-	-	-	-	-
รวม	๕๐	๖๕,๑๔๓,๙๗๖	๔๔	๕๓,๔๗๗,๖๑๑	๑๓๐	๙๙,๙๓๖,๘๑๘	๕๙	๙๔,๒๙๑,๕๙๗	๒๐	๒๐,๔๖๗,๒๙๕	๓๐๓	๓๓๓,๓๑๗,๒๙๗

บัญชีสรุปโครงการพัฒนา
แผนพัฒนาท้องถิ่น (พ.ศ. ๒๕๖๑ - ๒๕๖๕)
องค์การบริหารส่วนจังหวัดสกลนคร

แบบ ผ.๐๑

ยุทธศาสตร์	ปี ๒๕๖๑		ปี ๒๕๖๒		ปี ๒๕๖๓		ปี ๒๕๖๔		ปี ๒๕๖๕		รวม ๕ ปี	
	จำนวนโครงการ	งบประมาณ (บาท)	จำนวนโครงการ	งบประมาณ (บาท)	จำนวนโครงการ	งบประมาณ (บาท)	จำนวนโครงการ	งบประมาณ (บาท)	จำนวนโครงการ	งบประมาณ (บาท)	จำนวนโครงการ	งบประมาณ (บาท)
ยุทธศาสตร์ที่ ๒ การพัฒนาการค้า การลงทุน												
และการท่องเที่ยว												
๒.๑ แผนงานบริหารงานทั่วไป	-	-	-	-	-	-	-	-	-	-	-	-
๒.๒ แผนงานการรักษาความสงบภายใน	-	-	-	-	-	-	-	-	-	-	-	-
๒.๓ แผนงานการศึกษา	๕	๘,๓๐๐,๐๐๐	๗	๘,๘๗๐,๐๐๐	๗	๘,๘๗๐,๐๐๐	๗	๘,๘๗๐,๐๐๐	๗	๘,๘๗๐,๐๐๐	๓๓	๔๓,๗๘๐,๐๐๐
๒.๔ แผนงานสาธารณสุข	-	-	-	-	-	-	-	-	-	-	-	-
๒.๕ แผนงานสังคมสงเคราะห์	-	-	-	-	-	-	-	-	-	-	-	-
๒.๖ แผนงานเคหะและชุมชน	-	-	-	-	-	-	-	-	-	-	-	-
๒.๗ แผนงานสร้างความเข้มแข็งของชุมชน	๗	๑๐,๙๐๐,๐๐๐	๙	๑๔,๐๔๐,๐๐๐	๑๐	๑๔,๔๔๐,๐๐๐	๑๐	๑๔,๔๔๐,๐๐๐	๑๐	๑๔,๔๔๐,๐๐๐	๔๖	๖๘,๒๖๐,๐๐๐
๒.๘ แผนงานการศาสนา วัฒนธรรมและนันทนาการ	๒๙	๒๑,๐๔๓,๒๒๐	๓๐	๓๖,๑๔๓,๒๒๐	๓๐	๓๖,๐๐๘,๘๒๐	๓๐	๓๖,๑๐๘,๘๒๐	๒๔	๒๙,๑๖๒,๑๐๐	๑๔๓	๑๕๘,๔๖๖,๑๘๐
๒.๙ แผนงานอุตสาหกรรมและการโยธา	-	-	-	-	-	-	-	-	-	-	-	-
๒.๑๐ แผนงานการเกษตร	-	-	-	-	-	-	-	-	-	-	-	-
๒.๑๑ แผนงานการพาณิชย์	-	-	-	-	-	-	-	-	-	-	-	-
๒.๑๒ แผนงานงบกลาง	-	-	-	-	-	-	-	-	-	-	-	-
รวม	๔๑	๔๐,๒๔๓,๒๒๐	๔๖	๕๙,๐๕๓,๒๒๐	๔๗	๕๙,๓๑๘,๘๒๐	๔๗	๕๙,๔๑๘,๘๒๐	๔๑	๕๒,๔๗๒,๑๐๐	๒๒๒	๒๗๐,๕๐๖,๑๘๐

แบบ ผ.๐๑

บัญชีสรุปโครงการพัฒนา
แผนพัฒนาท้องถิ่น (พ.ศ. ๒๕๖๑ - ๒๕๖๕)
องค์การบริหารส่วนจังหวัดสกลนคร

ยุทธศาสตร์	ปี ๒๕๖๑		ปี ๒๕๖๒		ปี ๒๕๖๓		ปี ๒๕๖๔		ปี ๒๕๖๕		รวม ๕ ปี	
	จำนวนโครงการ	งบประมาณ (บาท)	จำนวนโครงการ	งบประมาณ (บาท)	จำนวนโครงการ	งบประมาณ (บาท)	จำนวนโครงการ	งบประมาณ (บาท)	จำนวนโครงการ	งบประมาณ (บาท)	จำนวนโครงการ	งบประมาณ (บาท)
ยุทธศาสตร์ที่ ๓ การพัฒนาทรัพยากรมนุษย์												
เพื่อสร้างศักยภาพในการแข่งขัน												
๓.๑ แผนงานบริหารงานทั่วไป	-	-	-	-	-	-	-	-	-	-	-	-
๓.๒ แผนงานการรักษาความสงบภายใน	-	-	-	-	-	-	-	-	-	-	-	-
๓.๓ แผนงานการศึกษา	๕๙	๙๘,๗๖๖,๕๑๐	๖๕	๑๑๒,๔๑๓,๑๓๙	๘๕	๑๙๕,๕๘๔,๑๑๗	๘๕	๑๙๕,๕๘๔,๑๑๗	๘๓	๑๙๔,๓๘๔,๑๑๗	๓๗๗	๗๙๖,๗๓๒,๐๐๐
๓.๔ แผนงานสาธารณสุข	๔	๒,๖๙๙,๙๕๐	๔	๒,๖๙๙,๙๕๐	๔	๒,๖๙๙,๙๕๐	๔	๒,๖๙๙,๙๕๐	๔	๒,๖๙๙,๙๕๐	๒๐	๑๓,๔๙๙,๗๕๐
๓.๕ แผนงานสังคมสงเคราะห์	๑	๑๔๐,๐๐๐	๑	๑๔๐,๐๐๐	๑	๑๔๐,๐๐๐	๑	๑๔๐,๐๐๐	๑	๑๔๐,๐๐๐	๕	๗๐๐,๐๐๐
๓.๖ แผนงานเคหะและชุมชน	-	-	-	-	-	-	-	-	-	-	-	-
๓.๗ แผนงานสร้างความเข้มแข็งของชุมชน	๒๗	๑๑,๘๖๒,๙๗๐	๒๗	๑๑,๒๑๒,๙๗๐	๒๙	๑๑,๔๔๗,๗๗๐	๒๙	๑๑,๔๔๗,๗๗๐	๑๙	๘,๕๔๗,๑๘๕	๑๓๑	๕๔,๕๑๘,๖๖๕
๓.๘ แผนงานการศาสนา วัฒนธรรมและนันทนาการ	๒๔	๓๗,๗๕๒,๐๐๐	๒๓	๓๕,๔๐๒,๐๐๐	๒๗	๓๗,๖๓๕,๙๐๐	๒๗	๓๗,๖๓๕,๙๐๐	๒๕	๓๗,๑๓๕,๙๐๐	๑๒๖	๑๘๕,๕๖๑,๗๐๐
๓.๙ แผนงานอุตสาหกรรมและการโยธา	-	-	-	-	-	-	-	-	-	-	-	-
๓.๑๐ แผนงานการเกษตร	-	-	-	-	-	-	-	-	-	-	-	-
๓.๑๑ แผนงานการพาณิชย์	-	-	-	-	-	-	-	-	-	-	-	-
๓.๑๒ แผนงานงบกลาง	๑	๖,๙๗๐,๐๐๐	๑	๖,๙๗๐,๐๐๐	๑	๓๐๐,๐๐๐	๑	๓๐๐,๐๐๐	๑	๓๐๐,๐๐๐	๕	๑๔,๘๔๐,๐๐๐
รวม	๑๑๖	๑๕๘,๑๙๑,๔๓๐	๑๒๑	๑๖๘,๘๓๘,๐๕๙	๑๔๗	๒๔๗,๘๐๗,๗๓๗	๑๔๗	๒๔๗,๘๐๗,๗๓๗	๑๓๓	๒๔๓,๒๐๗,๑๕๒	๖๖๔	๑,๐๖๕,๘๕๒,๑๑๕

บัญชีสรุปโครงการพัฒนา
แผนพัฒนาท้องถิ่น (พ.ศ. ๒๕๖๑ - ๒๕๖๕)
องค์การบริหารส่วนจังหวัดสกลนคร

แบบ ผ.๐๑

ยุทธศาสตร์	ปี ๒๕๖๑		ปี ๒๕๖๒		ปี ๒๕๖๓		ปี ๒๕๖๔		ปี ๒๕๖๕		รวม ๕ ปี	
	จำนวนโครงการ	งบประมาณ (บาท)	จำนวนโครงการ	งบประมาณ (บาท)	จำนวนโครงการ	งบประมาณ (บาท)	จำนวนโครงการ	งบประมาณ (บาท)	จำนวนโครงการ	งบประมาณ (บาท)	จำนวนโครงการ	งบประมาณ (บาท)
ยุทธศาสตร์ที่ ๔ การพัฒนาทรัพยากรธรรมชาติ												
และสิ่งแวดล้อม และพลังงาน												
แบบบูรณาการอย่างสมดุลและยั่งยืน												
๔.๑ แผนงานบริหารงานทั่วไป	-	-	-	-	-	-	-	-	-	-	-	-
๔.๒ แผนงานการรักษาความสงบภายใน	-	-	-	-	-	-	-	-	-	-	-	-
๔.๓ แผนงานการศึกษา	-	-	-	-	-	-	-	-	-	-	-	-
๔.๔ แผนงานสาธารณสุข	-	-	-	-	-	-	-	-	-	-	-	-
๔.๕ แผนงานสังคมสงเคราะห์	-	-	-	-	-	-	-	-	-	-	-	-
๔.๖ แผนงานเคหะและชุมชน	๑	๑๐๕,๐๐๐	๑	๑๐๕,๐๐๐	๑	๑๐๕,๐๐๐	๑	๑๐๕,๐๐๐	๑	๑๐๕,๐๐๐	๕	๕๒๕,๐๐๐
๔.๗ แผนงานสร้างความเข้มแข็งของชุมชน	๑	๒,๐๐๐,๐๐๐	๑	๒,๐๐๐,๐๐๐	๑	๒,๐๐๐,๐๐๐	๑	๒,๐๐๐,๐๐๐	๑	๒,๐๐๐,๐๐๐	๕	๑๐,๐๐๐,๐๐๐
๔.๘ แผนงานการศาสนา วัฒนธรรมและนันทนาการ	-	-	-	-	-	-	-	-	-	-	-	-
๔.๙ แผนงานอุตสาหกรรมและการโยธา	-	-	-	-	-	-	-	-	-	-	-	-
๔.๑๐ แผนงานการเกษตร	๗	๑๐,๗๒๒,๖๐๐	๗	๙,๓๘๗,๖๐๐	๗	๙,๓๙๒,๖๐๐	๗	๙,๓๙๒,๖๐๐	๖	๙,๑๙๒,๖๐๐	๓๔	๔๘,๐๘๘,๐๐๐
๔.๑๑ แผนงานการพาณิชย์	-	-	-	-	-	-	-	-	-	-	-	-
๔.๑๒ แผนงานงบกลาง	-	-	-	-	-	-	-	-	-	-	-	-
รวม	๙	๑๒,๘๒๗,๖๐๐	๙	๑๑,๔๙๒,๖๐๐	๙	๑๑,๔๙๗,๖๐๐	๙	๑๑,๔๙๗,๖๐๐	๘	๑๑,๒๙๗,๖๐๐	๔๔	๕๘,๖๑๓,๐๐๐

บัญชีสรุปโครงการพัฒนา
แผนพัฒนาท้องถิ่น (พ.ศ. ๒๕๖๑ - ๒๕๖๕)
องค์การบริหารส่วนจังหวัดสกลนคร

แบบ ผ.๐๑

ยุทธศาสตร์	ปี ๒๕๖๑		ปี ๒๕๖๒		ปี ๒๕๖๓		ปี ๒๕๖๔		ปี ๒๕๖๕		รวม ๕ ปี	
	จำนวนโครงการ	งบประมาณ (บาท)	จำนวนโครงการ	งบประมาณ (บาท)	จำนวนโครงการ	งบประมาณ (บาท)	จำนวนโครงการ	งบประมาณ (บาท)	จำนวนโครงการ	งบประมาณ (บาท)	จำนวนโครงการ	งบประมาณ (บาท)
ยุทธศาสตร์ที่ ๕ การบริหารกิจการบ้านเมืองที่ดี												
ตามหลักธรรมาภิบาลและความมั่นคง												
๕.๑ แผนงานบริหารงานทั่วไป	๔	๙,๑๖๗,๘๘๗	๔	๒๘,๕๙๓,๔๓๒	๕	๙,๔๖๘,๑๙๒	๕	๙,๖๔๘,๑๙๒	๕	๙,๖๔๘,๑๙๒	๒๓	๖๖,๕๒๕,๘๙๕
๕.๒ แผนงานการรักษาความสงบภายใน	-	-	-	-	-	-	-	-	-	-	-	-
๕.๓ แผนงานการศึกษา	-	-	-	-	-	-	-	-	-	-	-	-
๕.๔ แผนงานสาธารณสุข	-	-	-	-	-	-	-	-	-	-	-	-
๕.๕ แผนงานสังคมสงเคราะห์	๑	๕๐๐,๐๐๐	๑	๕๐๐,๐๐๐	๑	๕๐๐,๐๐๐	๑	๕๐๐,๐๐๐	๑	๕๐๐,๐๐๐	๕	๒,๕๐๐,๐๐๐
๕.๖ แผนงานเคหะและชุมชน	๔	๘,๘๙๐,๐๐๐	๙	๑๓,๒๑๐,๙๗๐	๑๒	๓๖,๓๔๖,๐๐๐	๓	๕,๙๐๐,๐๐๐	๒	๔๐๐,๐๐๐	๓๐	๖๔,๗๔๖,๙๗๐
๕.๗ แผนงานสร้างความเข้มแข็งของชุมชน	๑๐	๒๑,๓๗๖,๗๐๐	๑๐	๒๑,๒๘๒,๘๐๐	๑๐	๒๑,๒๑๘,๐๐๐	๑๐	๒๑,๒๑๘,๐๐๐	๙	๑๖,๒๑๘,๐๐๐	๔๙	๑๐๑,๓๑๓,๕๐๐
๕.๘ แผนงานการศาสนา วัฒนธรรมและนันทนาการ	-	-	-	-	-	-	-	-	-	-	-	-
๕.๙ แผนงานอุตสาหกรรมและการโยธา	๕๙๒	๒,๔๔๑,๗๖๑,๓๐๐	๕๖๓	๒,๔๑๐,๕๓๘,๑๐๐	๕๘๐	๒,๖๘๗,๐๗๘,๕๒๐	๔๘๒	๒,๒๘๖,๘๒๘,๕๐๐	๒๒๐	๙๖๓,๑๑๘,๐๐๐	๒,๔๓๗	๑๐,๗๘๙,๓๒๔,๙๒๐
๕.๑๐ แผนงานการเกษตร	๑	๔,๐๐๐,๐๐๐	๑	๔,๐๐๐,๐๐๐	๑	๔,๐๐๐,๐๐๐	๑	๔,๐๐๐,๐๐๐	-	-	๔	๑๖,๐๐๐,๐๐๐
๕.๑๑ แผนงานการพาณิชย์	-	-	-	-	-	-	-	-	-	-	-	-
๕.๑๒ แผนงานงบกลาง	-	-	-	-	-	-	-	-	-	-	-	-
รวม	๖๑๒	๒,๔๘๕,๖๙๕,๘๘๗	๕๘๘	๒,๔๗๘,๑๒๕,๓๐๒	๖๐๙	๒,๗๕๘,๖๑๐,๗๑๒	๕๐๒	๒,๓๒๘,๐๙๔,๖๙๒	๒๓๗	๙๘๙,๘๘๔,๑๙๒	๒,๕๔๘	๑๑,๐๔๐,๔๑๐,๗๘๕
รวมทั้งสิ้น	๘๒๘	๒,๗๖๒,๑๐๒,๑๑๓	๘๐๘	๒,๗๗๐,๙๘๖,๗๙๒	๙๔๒	๓,๑๗๗,๑๗๑,๖๘๗	๗๖๔	๒,๗๔๑,๑๑๐,๔๔๖	๔๓๙	๑,๓๑๗,๓๒๘,๓๓๙	๓,๗๘๑	๑๒,๗๖๘,๖๙๙,๓๗๗

แบบ ผ.๐๒

บัญชีโครงการพัฒนาท้องถิ่น



ยุทธศาสตร์ที่ ๑

การพัฒนาการเกษตรและอุตสาหกรรมการเกษตร ตามหลักปรัชญาเศรษฐกิจพอเพียง

หน่วยงานที่รับผิดชอบ มีดังนี้

๑. สำนักการช่าง

๒. กองส่งเสริมคุณภาพชีวิต

แบบ ผ.๐๒

รายละเอียดโครงการพัฒนา

แผนพัฒนาท้องถิ่น (พ.ศ.๒๕๖๑ - ๒๕๖๕)

องค์การบริหารส่วนจังหวัดสกลนคร

ก. ยุทธศาสตร์จังหวัดสกลนครที่ ๑ การพัฒนาการเกษตรและอุตสาหกรรมการเกษตร ตามหลักปรัชญาเศรษฐกิจพอเพียง

ข. ยุทธศาสตร์การพัฒนาขององค์กรปกครองส่วนท้องถิ่นในเขตจังหวัดสกลนครที่ ๑ การพัฒนาการเกษตรและอุตสาหกรรมการเกษตรตามหลักปรัชญาเศรษฐกิจพอเพียง

๑. ยุทธศาสตร์ที่ ๑ การพัฒนาการเกษตรและอุตสาหกรรมการเกษตรตามหลักปรัชญาเศรษฐกิจพอเพียง

แผนงานสร้างความเข้มแข็งของชุมชน

ที่	โครงการ	วัตถุประสงค์	เป้าหมาย (ผลผลิตของโครงการ)	งบประมาณ ๒๕๖๑ (บาท)	๒๕๖๒ (บาท)	๒๕๖๓ (บาท)	๒๕๖๔ (บาท)	๒๕๖๕ (บาท)	ตัวชี้วัด (KPI)	ผลที่คาดว่าจะได้รับ	หน่วยงานรับผิดชอบหลัก
๑	การฝึกอบรมส่งเสริมการปลูกพืชเศรษฐกิจ	- เพื่อให้ความรู้ทางด้านวิชาการแก่เกษตรกรในการส่งเสริมการปลูกพืชเศรษฐกิจ	- เกษตรกรในพื้นที่จังหวัดสกลนครได้เข้ารับการฝึกอบรม จำนวน ๑๕๐ ราย	๒๐๐,๐๐๐	๒๐๐,๐๐๐	๒๐๐,๐๐๐	๒๐๐,๐๐๐	๒๐๐,๐๐๐	- เกษตรกรได้เข้ารับการฝึกอบรม จำนวน ๑๕๐ ราย	- เกษตรกรได้รับความรู้ความเข้าใจในหลักการรูปแบบและวิธีการปลูกพืชเศรษฐกิจ	กองส่งเสริมคุณภาพชีวิต
๒	ก่อสร้างอาคารศูนย์เรียนรู้ตามโครงการพระราชดำริเศรษฐกิจพอเพียงองค์การบริหารส่วนจังหวัดสกลนคร	- เพื่อให้มีอาคารสถานที่ไว้สำหรับต้อนรับคณะศึกษาดูงานและใช้เป็นศูนย์การเรียนรู้การแสดงนิทรรศการการแสดงผลิตภัณฑ์ชุมชน OTOP และวัฒนธรรมภูมิปัญญาท้องถิ่น - เพื่อเป็นแหล่งศึกษาเรียนรู้ให้แก่ประชาชนและส่วนราชการที่สนใจ อีกทั้งเป็นต้นแบบการนำแนวทางพระราชดำริมาดำเนินการให้เป็นรูปธรรม เป็นการน้อมนำโครงการอันเนื่องมาจากพระราชดำริของพระบาทสมเด็จพระเจ้าอยู่หัวมาขยายผลสู่การปฏิบัติแก่ภาคประชาชน	- ก่อสร้างอาคารศูนย์เรียนรู้ตามโครงการพระราชดำริ จำนวน ๑ แห่ง	-	-	-	๖,๐๐๐,๐๐๐	-	- มีอาคารศูนย์เรียนรู้ตามโครงการพระราชดำริ จำนวน ๑ แห่ง	- ประชาชนมีอาคารสถานที่ไว้สำหรับต้อนรับคณะศึกษาดูงานและใช้เป็นศูนย์การเรียนรู้ การแสดงนิทรรศการการแสดงผลิตภัณฑ์ OTOP และวัฒนธรรมภูมิปัญญาท้องถิ่น - ได้มีแหล่งศึกษาเรียนรู้ให้แก่ประชาชนและส่วนราชการที่สนใจ อีกทั้งเป็นต้นแบบการนำแนวทางพระราชดำริมาดำเนินการให้เป็นรูปธรรม เป็นการน้อมนำโครงการอันเนื่องมาจากพระราชดำริของพระบาทสมเด็จพระเจ้าอยู่หัวมาขยายผลสู่การ	กองส่งเสริมคุณภาพชีวิต

แบบ ผ.๐๒

รายละเอียดโครงการพัฒนา

แผนพัฒนาท้องถิ่น (พ.ศ.๒๕๖๑ - ๒๕๖๕)

องค์การบริหารส่วนจังหวัดสกลนคร

ก. ยุทธศาสตร์จังหวัดสกลนครที่ ๑ การพัฒนาการเกษตรและอุตสาหกรรมการเกษตร ตามหลักปรัชญาเศรษฐกิจพอเพียง

ข. ยุทธศาสตร์การพัฒนาขององค์กรปกครองส่วนท้องถิ่นในเขตจังหวัดสกลนครที่ ๑ การพัฒนาการเกษตรและอุตสาหกรรมการเกษตรตามหลักปรัชญาเศรษฐกิจพอเพียง

๑. ยุทธศาสตร์ที่ ๑ การพัฒนาการเกษตรและอุตสาหกรรมการเกษตรตามหลักปรัชญาเศรษฐกิจพอเพียง

แผนงานสร้างความเข้มแข็งของชุมชน

ที่	โครงการ	วัตถุประสงค์	เป้าหมาย (ผลผลิตของโครงการ)	งบประมาณ ๒๕๖๑ (บาท)	๒๕๖๒ (บาท)	๒๕๖๓ (บาท)	๒๕๖๔ (บาท)	๒๕๖๕ (บาท)	ตัวชี้วัด (KPI)	ผลที่คาดว่าจะได้รับ	หน่วยงานรับผิดชอบหลัก
		- เพื่อส่งเสริมให้มีการพัฒนาคุณภาพชีวิตและเสริมสร้างความมั่นคงในอาชีพและรายได้เกษตรกรให้มีความเข้มแข็ง รวมทั้งสนับสนุนครัวเรือนและองค์กรเกษตรกรให้มีความเข้มแข็งและสามารถพึ่งพาตนเองได้อย่างยั่งยืน								ปฏิบัติแก่ภาคประชาชน - ประชาชนได้มีการพัฒนาคุณภาพชีวิตและเสริมสร้างความมั่นคงในอาชีพและรายได้เกษตรกรให้มีความเข้มแข็ง รวมทั้งสนับสนุนครัวเรือนและองค์กรเกษตรกรให้มีความเข้มแข็งและสามารถพึ่งพาตนเองได้อย่างยั่งยืน	
๓	ศูนย์การเรียนรู้ตามหลักปรัชญาเศรษฐกิจพอเพียง	- เพื่อเป็นการน้อมนำโครงการอันเนื่องมาจากพระราชดำริของพระบาทสมเด็จพระมหาภูมิพล อดุลยเดชมหาราช บรมนาถบพิตร มาขยายผลสู่การปฏิบัติแก่ภาคประชาชน - เพื่อเป็นแหล่งศึกษาเรียนรู้ให้กับประชาชนและส่วนราชการที่สนใจ อีกทั้งเป็นต้นแบบการนำแนวทางพระราชดำริมาดำเนินการให้เป็นรูปธรรม	- จัดตั้งศูนย์การเรียนรู้ตามหลักปรัชญาเศรษฐกิจพอเพียง จำนวน ๑ แห่ง	๕๐๐,๐๐๐	๕๐๐,๐๐๐	๕๐๐,๐๐๐	๕๐๐,๐๐๐	๕๐๐,๐๐๐	- มีศูนย์การเรียนรู้ตามหลักเศรษฐกิจพอเพียง จำนวน ๑ แห่ง	- ได้น้อมนำโครงการอันเนื่องมาจากพระราชดำริของพระบาทสมเด็จพระมหาภูมิพล อดุลยเดชมหาราช บรมนาถบพิตร มาขยายผลสู่การปฏิบัติแก่ภาคประชาชน - ประชาชนและหน่วยงานราชการได้มีแหล่งศึกษาเรียนรู้อีกทั้งเป็นต้นแบบการนำแนวทางพระราชดำริมาดำเนินการให้เป็นรูปธรรม	กองส่งเสริมคุณภาพชีวิต

แบบ ผ.๐๒

รายละเอียดโครงการพัฒนา
แผนพัฒนาท้องถิ่น (พ.ศ.๒๕๖๑ - ๒๕๖๕)
องค์การบริหารส่วนจังหวัดสกลนคร

ก. ยุทธศาสตร์จังหวัดสกลนครที่ ๑ การพัฒนาการเกษตรและอุตสาหกรรมการเกษตร ตามหลักปรัชญาเศรษฐกิจพอเพียง

ข. ยุทธศาสตร์การพัฒนาขององค์กรปกครองส่วนท้องถิ่นในเขตจังหวัดสกลนครที่ ๑ การพัฒนาการเกษตรและอุตสาหกรรมการเกษตรตามหลักปรัชญาเศรษฐกิจพอเพียง

๑. ยุทธศาสตร์ที่ ๑ การพัฒนาการเกษตรและอุตสาหกรรมการเกษตรตามหลักปรัชญาเศรษฐกิจพอเพียง

แผนงานสร้างความเข้มแข็งของชุมชน

ที่	โครงการ	วัตถุประสงค์	เป้าหมาย (ผลผลิตของโครงการ)	งบประมาณ ๒๕๖๑ (บาท)	๒๕๖๒ (บาท)	๒๕๖๓ (บาท)	๒๕๖๔ (บาท)	๒๕๖๕ (บาท)	ตัวชี้วัด (KPI)	ผลที่คาดว่าจะได้รับ	หน่วยงานรับผิดชอบหลัก
๔	ฝึกอบรมปรับปรุงดินให้มีคุณภาพเพื่อการเกษตร	- เพื่อให้เกษตรกรได้รับความรู้ด้านวิชาการและรู้จักวิธีการปรับปรุงดินให้เกิดประโยชน์สูงสุดในการทำการเกษตร - เพื่อส่งเสริมการอนุรักษ์ทรัพยากรดินและใช้ปุ๋ยอินทรีย์ทดแทนการใช้ปุ๋ยเคมีที่มีราคาสูง - เพื่อให้เกษตรกรได้ผลผลิตทางการเกษตรที่มีคุณภาพและปริมาณเพิ่มมากขึ้น	- เกษตรกรในพื้นที่จังหวัดสกลนครได้เข้ารับการฝึกอบรม จำนวน ๓๐๐ ราย	๑๐๐,๐๐๐	๑๐๐,๐๐๐	๑๐๐,๐๐๐	๑๐๐,๐๐๐	๑๐๐,๐๐๐	- มีเกษตรกรเข้าร่วมฝึกอบรม จำนวน ๓๐๐ ราย	- เกษตรกรได้รู้จักวิธีการปรับปรุงดินให้เกิดประโยชน์สูงสุดในการทำการเกษตร - เกษตรกรได้อนุรักษ์ทรัพยากรดินและใช้ปุ๋ยอินทรีย์ทดแทนการใช้ปุ๋ยเคมีที่มีราคาสูง - เกษตรกรได้ผลผลิตทางการเกษตรที่มีคุณภาพและปริมาณเพิ่มมากขึ้น	กองส่งเสริมคุณภาพชีวิต
๕	ส่งเสริมอาชีพการเลี้ยงสัตว์สามดำมหัศจรรย์แห่งภูพาน	- เพื่อให้ศูนย์บริการถ่ายทอดเทคโนโลยีการเกษตรดำเนินการได้อย่างต่อเนื่อง - เพื่อให้เกษตรกรภายในศูนย์ถ่ายทอดเทคโนโลยีการเกษตรลดต้นทุนในการผลิต - เพื่อส่งเสริมการเลี้ยงสัตว์สามดำ (ไก่ดำ,หมูดำ,วัวดำ) ให้แพร่หลาย	- ศูนย์บริการถ่ายทอดเทคโนโลยีดำเนินการอย่างมีประสิทธิภาพได้อย่างต่อเนื่อง จำนวน ๒๑ แห่ง - ประชาชนในจังหวัดสกลนคร ๑๘ อำเภอ	๑,๐๐๐,๐๐๐	๑,๐๐๐,๐๐๐	๑,๐๐๐,๐๐๐	๑,๐๐๐,๐๐๐	๑,๐๐๐,๐๐๐	- ศูนย์บริการเทคโนโลยีการเกษตร สามารถดำเนินการได้อย่างมีประสิทธิภาพได้อย่างต่อเนื่อง จำนวน ๒๑ แห่ง	- ศูนย์บริการถ่ายทอดเทคโนโลยีการเกษตร สามารถดำเนินการได้อย่างต่อเนื่อง - เกษตรกรภายในศูนย์บริการถ่ายทอดเทคโนโลยีการเกษตรลดต้นทุนในการผลิต - การเลี้ยงสัตว์สามดำ (ไก่ดำ,หมูดำ,วัวดำ) เป็นที่รู้จักแพร่หลาย	กองส่งเสริมคุณภาพชีวิต
รวม	๕ โครงการ	-	-	๑,๘๐๐,๐๐๐	๑,๘๐๐,๐๐๐	๑,๘๐๐,๐๐๐	๗,๘๐๐,๐๐๐	๑,๘๐๐,๐๐๐	-	-	

แบบ ผ.๐๒

รายละเอียดโครงการพัฒนา

แผนพัฒนาท้องถิ่น (พ.ศ.๒๕๖๑ - ๒๕๖๕)

องค์การบริหารส่วนจังหวัดสกลนคร

ก. ยุทธศาสตร์จังหวัดสกลนครที่ ๑ การพัฒนาการเกษตรและอุตสาหกรรมการเกษตรตามหลักปรัชญาเศรษฐกิจพอเพียง

ข. ยุทธศาสตร์การพัฒนาขององค์กรปกครองส่วนท้องถิ่นในเขตจังหวัดสกลนครที่ ๑ การพัฒนาการเกษตรและอุตสาหกรรมการเกษตรตามหลักปรัชญาเศรษฐกิจพอเพียง

๑. ยุทธศาสตร์ที่ ๑ การพัฒนาการเกษตรและอุตสาหกรรมการเกษตรตามหลักปรัชญาเศรษฐกิจพอเพียง

แผนงานการเกษตร

ที่	โครงการ	วัตถุประสงค์	เป้าหมาย (ผลผลิตของโครงการ)	งบประมาณ ๒๕๖๑ (บาท)	๒๕๖๒ (บาท)	๒๕๖๓ (บาท)	๒๕๖๔ (บาท)	๒๕๖๕ (บาท)	ตัวชี้วัด (KPI)	ผลที่คาดว่าจะได้รับ	หน่วยงานรับผิดชอบหลัก
๑	ขุดลอกเลิงบ่อแก บ้านบงใต้พัฒนา หมู่ที่ ๑๒ ตำบลบงใต้ อำเภอสว่างแดนดิน จังหวัดสกลนคร	- เพื่อให้ประชาชนมีน้ำอุปโภคบริโภคอย่างเพียงพอและทั่วถึง	- ขุดลอกพื้นที่ไม่น้อยกว่า ๙๖,๐๐๐ ตร.เมตร ลึกเฉลี่ย ๒.๐๐ เมตร ปริมาตรดินขุด ๑๙,๒๐๐ ลบ.เมตร	-	-	๖๗๒,๐๐๐	-	-	- ขุดลอกหนองน้ำ จำนวน ๑ แห่ง	- ประชาชนมีน้ำอุปโภคบริโภคอย่างเพียงพอและทั่วถึง	สำนักการช่าง
๒	ขุดลอกดงไร่ใหญ่ บ้านห้วยไร่สามัคคี หมู่ที่ ๑๕ ตำบลบงใต้ อำเภอสว่างแดนดิน จังหวัดสกลนคร	- เพื่อให้ประชาชนมีน้ำอุปโภคบริโภคอย่างเพียงพอและทั่วถึง	- ขุดลอกพื้นที่ไม่น้อยกว่า ๑๖,๐๐๐ ตร.เมตร ลึกเฉลี่ย ๒.๐๐ เมตร ปริมาตรดินขุด ๓๓,๐๐๐ ลบ.เมตร	-	-	๕๗๕,๐๐๐	-	-	- ขุดลอกหนองน้ำ จำนวน ๑ แห่ง	- ประชาชนมีน้ำอุปโภคบริโภคอย่างเพียงพอและทั่วถึง	สำนักการช่าง
๓	ขุดลอกบึงโน บ้านบึงโนนอก หมู่ที่ ๗ ตำบลโคกสี อำเภอสว่างแดนดิน จังหวัดสกลนคร	- เพื่อให้ประชาชนมีน้ำอุปโภคบริโภคอย่างเพียงพอและทั่วถึง	- ขุดลอกพื้นที่ไม่น้อยกว่า ๒๔,๐๐๐ ตร.เมตร ลึกเฉลี่ย ๒.๕๐ เมตร ปริมาตรดินขุด ๓๒๐๐๐๐ ลบ.เมตร	-	-	๒,๘๐๐,๐๐๐	๒,๘๐๐,๐๐๐	๒,๘๐๐,๐๐๐	- ขุดลอกหนองน้ำ จำนวน ๑ แห่ง	- ประชาชนมีน้ำอุปโภคบริโภคอย่างเพียงพอและทั่วถึง	สำนักการช่าง
๔	ขุดลอกลำน้ำยามเชื่อมเขต เทศบาลตำบลดอนเชือง - เทศบาลตำบลพันนา อำเภอสว่างแดนดิน จังหวัดสกลนคร	- เพื่อให้ประชาชนมีน้ำอุปโภคบริโภคอย่างเพียงพอและทั่วถึง	- ปากลำน้ำกว้างโดยเฉลี่ย ๓๐.๐๐ เมตร ลึกเฉลี่ย ๒.๐๐ เมตร ยาว ๑.๕๐ กิโลเมตร ปริมาตรดินขุดไม่น้อยกว่า ๓๓,๐๐๐ ลบ.เมตร	-	-	๕๗๕,๐๐๐	-	-	- ขุดลอกลำน้ำ จำนวน ๑ สาย	- ประชาชนมีน้ำอุปโภคบริโภคอย่างเพียงพอและทั่วถึง	สำนักการช่าง

แบบ ผ.๐๒

รายละเอียดโครงการพัฒนา

แผนพัฒนาท้องถิ่น (พ.ศ.๒๕๖๑ - ๒๕๖๕)

องค์การบริหารส่วนจังหวัดสกลนคร

ก. ยุทธศาสตร์จังหวัดสกลนครที่ ๑ การพัฒนาการเกษตรและอุตสาหกรรมการเกษตรตามหลักปรัชญาเศรษฐกิจพอเพียง

ข. ยุทธศาสตร์การพัฒนาขององค์กรปกครองส่วนท้องถิ่นในเขตจังหวัดสกลนครที่ ๑ การพัฒนาการเกษตรและอุตสาหกรรมการเกษตรตามหลักปรัชญาเศรษฐกิจพอเพียง

๑. ยุทธศาสตร์ที่ ๑ การพัฒนาการเกษตรและอุตสาหกรรมการเกษตรตามหลักปรัชญาเศรษฐกิจพอเพียง

แผนงานการเกษตร

ที่	โครงการ	วัตถุประสงค์	เป้าหมาย (ผลผลิตของโครงการ)	งบประมาณ ๒๕๖๑ (บาท)	๒๕๖๒ (บาท)	๒๕๖๓ (บาท)	๒๕๖๔ (บาท)	๒๕๖๕ (บาท)	ตัวชี้วัด (KPI)	ผลที่คาดว่าจะได้รับ	หน่วยงานรับผิดชอบหลัก
๕	ขุดลอกลำห้วยยาง บ้านโนนนาคำ หมู่ที่ ๑๘ ตำบลคำบ่อ อำเภอวาริชภูมิ จังหวัดสกลนคร	- เพื่อให้ประชาชนมีน้ำอุปโภคบริโภคอย่างเพียงพอและทั่วถึง	- ปากลำห้วยกว้างโดยเฉลี่ย ๘.๐ เมตร ลึกเฉลี่ย ๒.๕๐ เมตร ยาว ๑.๒๐ กิโลเมตร ปริมาตรดินขุดไม่น้อยกว่า ๑๒,๕๐๐ ลบ.เมตร	-	-	๑๐๙,๐๐๐	๑๐๙,๐๐๐	๑๐๙,๐๐๐	- ขุดลอกลำห้วย จำนวน ๑ สาย	- ประชาชนมีน้ำอุปโภคบริโภคอย่างเพียงพอและทั่วถึง	สำนักการช่าง
๖	ขุดลอกลำห้วยคลองน้ำเค็ม บ้านป่าม่วง หมู่ที่ ๙ ตำบลคำบ่อ อำเภอวาริชภูมิ จังหวัดสกลนคร	- เพื่อให้ประชาชนมีน้ำอุปโภคบริโภคอย่างเพียงพอและทั่วถึง	- ปากลำห้วยกว้างโดยเฉลี่ย ๘.๐ เมตร ลึกเฉลี่ย ๒.๕๐ เมตร ยาว ๒.๑๐ กิโลเมตร ปริมาตรดินขุดไม่น้อยกว่า ๒๕,๐๐๐ ลบ.เมตร	-	-	๔๓๗,๕๐๐	-	-	- ขุดลอกลำห้วย จำนวน ๑ สาย	- ประชาชนมีน้ำอุปโภคบริโภคอย่างเพียงพอและทั่วถึง	สำนักการช่าง
๗	ขุดลอกลำห้วยชั้น บ้านสนามชัย หมู่ที่ ๑๔ ตำบลคำบ่อ อำเภอวาริชภูมิ จังหวัดสกลนคร	- เพื่อให้ประชาชนมีน้ำอุปโภคบริโภคอย่างเพียงพอและทั่วถึง	- ปากลำห้วยกว้างโดยเฉลี่ย ๙.๐ เมตร ลึกเฉลี่ย ๒.๕๐ เมตร ยาว ๑.๐ กิโลเมตร ปริมาตรดินขุดไม่น้อยกว่า ๑๓,๑๒๕ ลบ.เมตร	-	-	๔๕๙,๐๐๐	-	-	- ขุดลอกลำห้วย จำนวน ๑ สาย	- ประชาชนมีน้ำอุปโภคบริโภคอย่างเพียงพอและทั่วถึง	สำนักการช่าง
๘	ขุดลอกลำห้วยน้ำใส บ้านภูวงใหม่พัฒนา หมู่ที่ ๑๖ ตำบลคำบ่อ อำเภอวาริชภูมิ จังหวัดสกลนคร	- เพื่อให้ประชาชนมีน้ำอุปโภคบริโภคอย่างเพียงพอและทั่วถึง	- ปากลำห้วยกว้างโดยเฉลี่ย ๙.๐ เมตร ลึกเฉลี่ย ๒.๕๐ เมตร ยาว ๒.๐ กิโลเมตร ปริมาตรดินขุดไม่น้อยกว่า ๒๘,๑๒๕ ลบ.เมตร	-	-	๔๙๒,๐๐๐	-	-	- ขุดลอกลำห้วย จำนวน ๑ สาย	- ประชาชนมีน้ำอุปโภคบริโภคอย่างเพียงพอและทั่วถึง	สำนักการช่าง

แบบ ผ.๐๒

รายละเอียดโครงการพัฒนา

แผนพัฒนาท้องถิ่น (พ.ศ.๒๕๖๑ - ๒๕๖๕)

องค์การบริหารส่วนจังหวัดสกลนคร

ก. ยุทธศาสตร์จังหวัดสกลนครที่ ๑ การพัฒนาการเกษตรและอุตสาหกรรมการเกษตรตามหลักปรัชญาเศรษฐกิจพอเพียง

ข. ยุทธศาสตร์การพัฒนาขององค์กรปกครองส่วนท้องถิ่นในเขตจังหวัดสกลนครที่ ๑ การพัฒนาการเกษตรและอุตสาหกรรมการเกษตรตามหลักปรัชญาเศรษฐกิจพอเพียง

๑. ยุทธศาสตร์ที่ ๑ การพัฒนาการเกษตรและอุตสาหกรรมการเกษตรตามหลักปรัชญาเศรษฐกิจพอเพียง

แผนงานการเกษตร

ที่	โครงการ	วัตถุประสงค์	เป้าหมาย (ผลผลิตของโครงการ)	งบประมาณ ๒๕๖๑ (บาท)	๒๕๖๒ (บาท)	๒๕๖๓ (บาท)	๒๕๖๔ (บาท)	๒๕๖๕ (บาท)	ตัวชี้วัด (KPI)	ผลที่คาดว่าจะได้รับ	หน่วยงานรับผิดชอบหลัก
๙	ขุดลอกอ่างเก็บน้ำห้วยคำยม บ้านหนองกุงน้อย หมู่ที่ ๑๒ ตำบลคำบ่อ อำเภอวาริชภูมิ จังหวัดสกลนคร	- เพื่อให้ประชาชนมีน้ำอุปโภคบริโภคอย่างเพียงพอและทั่วถึง	- ปริมาตรดินขุด ๔๖,๕๐๐ ลบ.เมตร	-	-	๔๐๖,๐๐๐	๔๐๖,๐๐๐	๔๐๖,๐๐๐	- ขุดลอกอ่างเก็บน้ำ จำนวน ๑ แห่ง	- ประชาชนมีน้ำอุปโภคบริโภคอย่างเพียงพอและทั่วถึง	สำนักการช่าง
๑๐	ขุดลอกหนองขามป้อม บ้านหนองแปน หมู่ที่ ๗ ตำบลคำบ่อ อำเภอวาริชภูมิ จังหวัดสกลนคร	- เพื่อให้ประชาชนมีน้ำอุปโภคบริโภคอย่างเพียงพอและทั่วถึง	- ขุดลอกพื้นที่กว้าง ๖๐.๐ เมตร ยาว ๘๐.๐ เมตร ลึกเฉลี่ย ๒.๐ เมตร ปริมาตรดินขุด ๗,๒๐๐ ลบ.เมตร	-	-	๒๕๒,๐๐๐	-	-	- ขุดลอกหนองน้ำ จำนวน ๑ แห่ง	- ประชาชนมีน้ำอุปโภคบริโภคอย่างเพียงพอและทั่วถึง	สำนักการช่าง
๑๑	ขุดลอกลำห้วยคำฮุย บ้านโพนทอง หมู่ที่ ๔ ตำบลแมดนาท่ม อำเภอโคกศรีสุพรรณ จังหวัดสกลนคร	- เพื่อให้ประชาชนมีน้ำอุปโภคบริโภคอย่างเพียงพอและทั่วถึง	- ปากลำห้วยกว้างโดยเฉลี่ย ๑๖.๐ เมตร ลึกเฉลี่ย ๒.๕๐ เมตร ยาว ๑.๕๗ กิโลเมตร ปริมาตรดินขุดไม่น้อยกว่า ๔๒,๗๖๕ ลบ.เมตร	-	-	๔๙๘,๐๐๐	๔๙๘,๐๐๐	-	- ขุดลอกลำห้วย จำนวน ๑ สาย	- ประชาชนมีน้ำอุปโภคบริโภคอย่างเพียงพอและทั่วถึง	สำนักการช่าง
๑๒	ขุดลอกลำห้วยขี้หมู-ตอนบน บ้านสงเปือย หมู่ที่ ๓ ตำบลนาฮี อำเภออากาศอำนวย จังหวัดสกลนคร	- เพื่อให้ประชาชนมีน้ำอุปโภคบริโภคอย่างเพียงพอและทั่วถึง	- กว้าง ๑๓.๐ เมตร ลึกเฉลี่ย ๑.๕๐ เมตร ยาว ๐.๘๕๗ กิโลเมตร ปริมาตรดินขุดไม่น้อยกว่า ๑๓,๖๐๐ ลบ.เมตร	-	-	๔๗๖,๐๐๐	-	-	- ขุดลอกลำห้วย จำนวน ๑ สาย	- ประชาชนมีน้ำอุปโภคบริโภคอย่างเพียงพอและทั่วถึง	สำนักการช่าง

แบบ ผ.๐๒

รายละเอียดโครงการพัฒนา

แผนพัฒนาท้องถิ่น (พ.ศ.๒๕๖๑ - ๒๕๖๕)

องค์การบริหารส่วนจังหวัดสกลนคร

ก. ยุทธศาสตร์จังหวัดสกลนครที่ ๑ การพัฒนาการเกษตรและอุตสาหกรรมการเกษตรตามหลักปรัชญาเศรษฐกิจพอเพียง

ข. ยุทธศาสตร์การพัฒนาขององค์กรปกครองส่วนท้องถิ่นในเขตจังหวัดสกลนครที่ ๑ การพัฒนาการเกษตรและอุตสาหกรรมการเกษตรตามหลักปรัชญาเศรษฐกิจพอเพียง

๑. ยุทธศาสตร์ที่ ๑ การพัฒนาการเกษตรและอุตสาหกรรมการเกษตรตามหลักปรัชญาเศรษฐกิจพอเพียง

แผนงานการเกษตร

ที่	โครงการ	วัตถุประสงค์	เป้าหมาย (ผลผลิตของโครงการ)	งบประมาณ ๒๕๖๑ (บาท)	๒๕๖๒ (บาท)	๒๕๖๓ (บาท)	๒๕๖๔ (บาท)	๒๕๖๕ (บาท)	ตัวชี้วัด (KPI)	ผลที่คาดว่าจะได้รับ	หน่วยงานรับผิดชอบหลัก
๑๓	ขุดลอกลำห้วยช้างตาย บ้านสงเปือย หมู่ที่ ๓ ตำบลนาฮี อำเภออากาศอำนวย จังหวัดสกลนคร	- เพื่อให้ประชาชนมีน้ำอุปโภคบริโภคอย่างเพียงพอและทั่วถึง	- กว้าง ๑๓.๐ เมตร ลึกเฉลี่ย ๑.๕๐ เมตร ยาว ๑.๐ กิโลเมตร ปริมาตรดินขุดไม่น้อยกว่า ๒๒,๐๐๐ ลบ.เมตร	-	-	๓๘๕,๐๐๐	-	-	- ขุดลอกลำห้วย จำนวน ๑ สาย	- ประชาชนมีน้ำอุปโภคบริโภคอย่างเพียงพอและทั่วถึง	สำนักการช่าง
๑๔	ขุดลอกหนองกะทาม บ้านโคกไพรศาล หมู่ที่ ๙ ตำบลเดื่อศรีคันไชย อำเภอวานรนิวาส จังหวัดสกลนคร	- เพื่อให้ประชาชนมีน้ำอุปโภคบริโภคอย่างเพียงพอและทั่วถึง	- กว้าง ๑๐๐ เมตร ปริมาตรดินขุด ๑๔,๕๐๐ ลบ.เมตร	-	-	๕๐๗,๐๐๐	-	-	- ขุดลอกหนองน้ำ จำนวน ๑ แห่ง	- ประชาชนมีน้ำอุปโภคบริโภคอย่างเพียงพอและทั่วถึง	สำนักการช่าง
๑๕	ขุดลอกอ่างเก็บน้ำห้วยกุดเต่า บ้านหนองกวั่ง หมู่ที่ ๑ ตำบลหนองกวั่ง อำเภอบ้านม่วง จังหวัดสกลนคร	- เพื่อให้ประชาชนมีน้ำอุปโภคบริโภคอย่างเพียงพอและทั่วถึง	- ขุดลอกพื้นที่ไม่น้อยกว่า ๑๖,๖๔๐ ตร.เมตร ปริมาตรดินขุด ๑๖,๖๔๐ ลบ.เมตร	-	-	๕๘๒,๐๐๐	-	-	- ขุดลอกอ่างเก็บน้ำ จำนวน ๑ แห่ง	- ประชาชนมีน้ำอุปโภคบริโภคอย่างเพียงพอและทั่วถึง	สำนักการช่าง
๑๖	ขุดลอกอ่างเก็บน้ำโครงการตามพระราชดำริ บ้านหนองกวั่ง หมู่ที่ ๑ ตำบลหนองกวั่ง อำเภอบ้านม่วง จังหวัดสกลนคร	- เพื่อให้ประชาชนมีน้ำอุปโภคบริโภคอย่างเพียงพอและทั่วถึง	- ขุดลอกพื้นที่ไม่น้อยกว่า ๑๖,๖๔๐ ตร.เมตร ปริมาตรดินขุด ๑๖,๖๔๐ ลบ.เมตร	-	-	๗๑๕,๐๐๐	-	-	- ขุดลอกอ่างเก็บน้ำ จำนวน ๑ แห่ง	- ประชาชนมีน้ำอุปโภคบริโภคอย่างเพียงพอและทั่วถึง	สำนักการช่าง
๑๗	ขุดลอกอ่างเก็บน้ำห้วยคำไผ่ บ้านโพธิ์ชัย หมู่ที่ ๓ ตำบลหนองกวั่ง อำเภอบ้านม่วง จังหวัดสกลนคร	- เพื่อให้ประชาชนมีน้ำอุปโภคบริโภคอย่างเพียงพอและทั่วถึง	- ขุดลอกพื้นที่ไม่น้อยกว่า ๔๙,๐๐๐ ตร.เมตร ปริมาตรดินขุด ๙๙,๘๔๐ ลบ.เมตร	-	-	๑,๔๓๑,๐๐๐	๑,๔๓๑,๐๐๐	-	- ขุดลอกอ่างเก็บน้ำ จำนวน ๑ แห่ง	- ประชาชนมีน้ำอุปโภคบริโภคอย่างเพียงพอและทั่วถึง	สำนักการช่าง

รายละเอียดโครงการพัฒนา

แผนพัฒนาท้องถิ่น (พ.ศ.๒๕๖๑ - ๒๕๖๕)

องค์การบริหารส่วนจังหวัดสกลนคร

แบบ ผ.๐๒

ก. ยุทธศาสตร์จังหวัดสกลนครที่ ๑ การพัฒนาการเกษตรและอุตสาหกรรมการเกษตรตามหลักปรัชญาเศรษฐกิจพอเพียง

ข. ยุทธศาสตร์การพัฒนาขององค์กรปกครองส่วนท้องถิ่นในเขตจังหวัดสกลนครที่ ๑ การพัฒนาการเกษตรและอุตสาหกรรมการเกษตรตามหลักปรัชญาเศรษฐกิจพอเพียง

๑. ยุทธศาสตร์ที่ ๑ การพัฒนาการเกษตรและอุตสาหกรรมการเกษตรตามหลักปรัชญาเศรษฐกิจพอเพียง

แผนงานการเกษตร

ที่	โครงการ	วัตถุประสงค์	เป้าหมาย (ผลผลิตของโครงการ)	งบประมาณ ๒๕๖๑ (บาท)	๒๕๖๒ (บาท)	๒๕๖๓ (บาท)	๒๕๖๔ (บาท)	๒๕๖๕ (บาท)	ตัวชี้วัด (KPI)	ผลที่คาดว่าจะได้รับ	หน่วยงานรับผิดชอบหลัก
๑๘	ขุดลอกอ่างเก็บน้ำห้วยวังขามป้อม บ้านท่าศรีโคล หมู่ที่ ๗ ตำบลธาตุ อำเภอวานรนิวาส จังหวัดสกลนคร	- เพื่อให้ประชาชนมีน้ำอุปโภคบริโภคอย่างเพียงพอและทั่วถึง	- ขุดลอกกว้าง ๒๐ เมตร ยาว ๐.๑๘๒ กิโลเมตร ปริมาตรดินขุด ๑๓,๘๖๐ ลบ.เมตร	-	-	๔๓๓,๐๐๐	-	-	- ขุดลอกอ่างเก็บน้ำ จำนวน ๑ แห่ง	- ประชาชนมีน้ำอุปโภคบริโภคอย่างเพียงพอและทั่วถึง	สำนักการช่าง
๑๙	ขุดลอกหนองค้า บ้านหนองตาไก้ หมู่ที่ ๑๑ ตำบลอากาศ อำเภออากาศอำนวย จังหวัดสกลนคร	- เพื่อให้ประชาชนมีน้ำอุปโภคบริโภคอย่างเพียงพอและทั่วถึง	- ขุดลอกพื้นที่ไม่น้อยกว่า ๗๒,๐๐๐ ตร.เมตร (๔๕ ไร่) ปริมาตรดินขุด ๑๓๕,๐๐๐ ลบ.เมตร	-	-	๑,๙๓๕,๐๐๐	๑,๙๓๕,๐๐๐	-	- ขุดลอกหนองน้ำ จำนวน ๑ แห่ง	- ประชาชนมีน้ำอุปโภคบริโภคอย่างเพียงพอและทั่วถึง	สำนักการช่าง
๒๐	ขุดลอกบ่อขึ้นกบ้านโนนจำปา หมู่ที่ ๒ ตำบลสามัคคีพัฒนา อำเภออากาศอำนวย จังหวัดสกลนคร	- เพื่อให้ประชาชนมีน้ำอุปโภคบริโภคอย่างเพียงพอและทั่วถึง	- กว้าง ๖ เมตร ยาว ๑๒.๕๐ กิโลเมตร ปริมาตรดินขุด ๑๙๔,๐๒๓ ลบ.เมตร	-	-	๑,๖๙๗,๐๐๐	๑,๖๙๗,๐๐๐	๑,๖๙๗,๐๐๐	- ขุดลอกบ่อน้ำ จำนวน ๑ แห่ง	- ประชาชนมีน้ำอุปโภคบริโภคอย่างเพียงพอและทั่วถึง	สำนักการช่าง
๒๑	ขุดลอกห้วยปลาหาง บ้านสงเปลือย หมู่ที่ ๔ ตำบลไฮหย่อง อำเภอพังโคน จังหวัดสกลนคร	- เพื่อให้ประชาชนมีน้ำอุปโภคบริโภคอย่างเพียงพอและทั่วถึง	- กว้าง ๒๕ เมตร ยาว ๑.๐ กม. ปริมาตรดินขุด ๓๗,๕๐๐ ลบ.เมตร	-	-	๕๐๐,๐๐๐	๕๐๐,๐๐๐	-	- ขุดลอกห้วย จำนวน ๑ สาย	- ประชาชนมีน้ำอุปโภคบริโภคอย่างเพียงพอและทั่วถึง	สำนักการช่าง
๒๒	ขุดลอกหนองบ่อดูก บ้านสงเปลือย หมู่ที่ ๔ ตำบลไฮหย่อง อำเภอพังโคน จังหวัดสกลนคร	- เพื่อให้ประชาชนมีน้ำอุปโภคบริโภคอย่างเพียงพอและทั่วถึง	- กว้าง ๑๐๐ เมตร ยาว ๑๐๐ เมตร ปริมาตรดินขุด ๑๔,๘๗๕ ลบ.เมตร	-	-	๔๗๖,๐๐๐	-	-	- ขุดลอกหนองน้ำ จำนวน ๑ แห่ง	- ประชาชนมีน้ำอุปโภคบริโภคอย่างเพียงพอและทั่วถึง	สำนักการช่าง

แบบ ผ.๐๒

รายละเอียดโครงการพัฒนา

แผนพัฒนาท้องถิ่น (พ.ศ.๒๕๖๑ - ๒๕๖๕)

องค์การบริหารส่วนจังหวัดสกลนคร

ก. ยุทธศาสตร์จังหวัดสกลนครที่ ๑ การพัฒนาการเกษตรและอุตสาหกรรมการเกษตรตามหลักปรัชญาเศรษฐกิจพอเพียง

ข. ยุทธศาสตร์การพัฒนาขององค์กรปกครองส่วนท้องถิ่นในเขตจังหวัดสกลนครที่ ๑ การพัฒนาการเกษตรและอุตสาหกรรมการเกษตรตามหลักปรัชญาเศรษฐกิจพอเพียง

๑. ยุทธศาสตร์ที่ ๑ การพัฒนาการเกษตรและอุตสาหกรรมการเกษตรตามหลักปรัชญาเศรษฐกิจพอเพียง

แผนงานการเกษตร

ที่	โครงการ	วัตถุประสงค์	เป้าหมาย (ผลผลิตของโครงการ)	งบประมาณ ๒๕๖๑ (บาท)	๒๕๖๒ (บาท)	๒๕๖๓ (บาท)	๒๕๖๔ (บาท)	๒๕๖๕ (บาท)	ตัวชี้วัด (KPI)	ผลที่คาดว่าจะได้รับ	หน่วยงานรับผิดชอบหลัก
๒๓	ขุดลอกห้วยตะหลุง บ้านขมิ้น หมู่ที่ ๒ ตำบลดงมะไฟ อำเภอเมือง จังหวัดสกลนคร	- เพื่อให้ประชาชนมีน้ำอุปโภคบริโภคอย่างเพียงพอและทั่วถึง	- กว้าง ๑๕ เมตร ยาว ๒.๐ กม. ปริมาตรดินขุด ๖๗,๕๐๐ ลบ.เมตร	-	-	๕๙๐,๐๐๐	๕๙๐,๐๐๐	๕๙๐,๐๐๐	- ขุดลอกห้วย จำนวน ๑ สาย	- ประชาชนมีน้ำอุปโภคบริโภคอย่างเพียงพอและทั่วถึง	สำนักการช่าง
๒๔	ขุดลอกลำน้ำยาม บ้านโพธิ์ไทรทอง หมู่ที่ ๑๙ ตำบลอากาศ อำเภออากาศอำนวย จังหวัดสกลนคร	- เพื่อขุดลอกสันดอนที่กีดขวางทางน้ำ - เพื่อให้ประชาชนมีน้ำอุปโภคบริโภคอย่างเพียงพอ	- พื้นที่ขุดลอกไม่น้อยกว่า ๕,๖๐๐ ตารางเมตร ปริมาตรดินขุดไม่น้อยกว่า ๑๒,๘๕๐ ลูกบาศก์เมตร	-	-	๔๙๔,๐๐๐	-	-	- ขุดลอกลำน้ำ จำนวน ๑ สาย	- สามารถป้องกันปัญหาน้ำท่วมและภัยแล้งได้ - ประชาชนมีน้ำอุปโภคบริโภคอย่างเพียงพอ	สำนักการช่าง
๒๕	ก่อสร้างฝายน้ำล้นกั้นห้วยปลาหาง บ้านสงเปลือย หมู่ที่ ๔ ตำบลไฮหย่อง อำเภอพังโคน จังหวัดสกลนคร	- เพื่อให้ประชาชนมีน้ำอุปโภคบริโภคอย่างเพียงพอและทั่วถึง	- ยาว ๕๐ เมตร สูง ๓.๐๐ เมตร	-	-	๗๕๐,๐๐๐	๗๕๐,๐๐๐	-	- ก่อสร้างฝายน้ำล้น จำนวน ๑ แห่ง	- ประชาชนมีน้ำอุปโภคบริโภคอย่างเพียงพอและทั่วถึง	สำนักการช่าง
๒๖	ขุดลอกลำห้วยแม่นาย บ้านหนองกุง หมู่ที่ ๓ ตำบลส่องดาว - บ้านปทุมวาปี หมู่ที่ ๖ ตำบลปทุมวาปี อำเภอส่องดาว จังหวัดสกลนคร	- เพื่อให้ประชาชนมีน้ำอุปโภคบริโภคอย่างเพียงพอและทั่วถึง	- กว้าง ๑๒.๐๐ เมตร ยาว ๑.๐ กิโลเมตร ลึกเฉลี่ย ๓.๐๐ เมตร	-	-	๒,๐๐๐,๐๐๐	๒,๐๐๐,๐๐๐	-	- ขุดลอกลำห้วย จำนวน ๑ สาย	- ประชาชนมีน้ำอุปโภคบริโภคอย่างเพียงพอและทั่วถึง	สำนักการช่าง
๒๗	ขุดลอกลำห้วยลำน้ำพุงหลง บ้านโพนปอหู หมู่ที่ ๘ ตำบลดงชน - ตำบลม่วงลาย อำเภอเมือง จังหวัดสกลนคร	- เพื่อให้ประชาชนมีน้ำอุปโภคบริโภคอย่างเพียงพอและทั่วถึง	- กว้าง ๑๗.๐ เมตร ลึกเฉลี่ย ๓.๕๐ เมตร ก้นห้วยกว้างเฉลี่ย ๙.๐ เมตร	-	-	๒,๕๐๐,๐๐๐	๒,๕๐๐,๐๐๐	๒,๕๐๐,๐๐๐	- ขุดลอกลำห้วย จำนวน ๑ สาย	- ประชาชนมีน้ำอุปโภคบริโภคอย่างเพียงพอและทั่วถึง	สำนักการช่าง

แบบ ผ.๐๒

รายละเอียดโครงการพัฒนา

แผนพัฒนาท้องถิ่น (พ.ศ.๒๕๖๑ - ๒๕๖๕)

องค์การบริหารส่วนจังหวัดสกลนคร

ก. ยุทธศาสตร์จังหวัดสกลนครที่ ๑ การพัฒนาการเกษตรและอุตสาหกรรมการเกษตรตามหลักปรัชญาเศรษฐกิจพอเพียง

ข. ยุทธศาสตร์การพัฒนาขององค์กรปกครองส่วนท้องถิ่นในเขตจังหวัดสกลนครที่ ๑ การพัฒนาการเกษตรและอุตสาหกรรมการเกษตรตามหลักปรัชญาเศรษฐกิจพอเพียง

๑. ยุทธศาสตร์ที่ ๑ การพัฒนาการเกษตรและอุตสาหกรรมการเกษตรตามหลักปรัชญาเศรษฐกิจพอเพียง

แผนงานการเกษตร

ที่	โครงการ	วัตถุประสงค์	เป้าหมาย (ผลผลิตของโครงการ)	งบประมาณ ๒๕๖๑ (บาท)	๒๕๖๒ (บาท)	๒๕๖๓ (บาท)	๒๕๖๔ (บาท)	๒๕๖๕ (บาท)	ตัวชี้วัด (KPI)	ผลที่คาดว่าจะได้รับ	หน่วยงานรับผิดชอบหลัก
๒๘	ขุดลอกลำห้วยหีบ บ้านห้วยหีบ หมู่ที่ ๖ ตำบลตองโขบ อำเภอโคกศรีสุพรรณ จังหวัดสกลนคร	- เพื่อให้ประชาชนมีน้ำอุปโภคบริโภคอย่างเพียงพอและทั่วถึง	- ยาว ๒.๗๐ กิโลเมตร กว้าง ๑๐.๐ เมตร ลึกเฉลี่ย ๑.๐๐ เมตร ปริมาตรดินขุด ๓๐,๓๗๕ ลูกบาศก์เมตร	-	-	๒๖๓,๐๐๐	๔๐๐,๐๐๐	-	- ขุดลอกลำห้วย จำนวน ๑ สาย	- ประชาชนมีน้ำอุปโภคบริโภคอย่างเพียงพอและทั่วถึง	สำนักการช่าง
๒๙	ขุดลอกลำห้วยอีนาง บ้านใหม่ศรีสุพรรณ หมู่ที่ ๑๐ ตำบลตองโขบ อำเภอโคกศรีสุพรรณ จังหวัดสกลนคร	- เพื่อให้ประชาชนมีน้ำอุปโภคบริโภคอย่างเพียงพอและทั่วถึง	- ยาว ๒.๕๐ กิโลเมตร กว้าง ๑๒.๐ เมตร ลึกเฉลี่ย ๒.๐๐ เมตร ปริมาตรดินขุด ๔๕,๐๐๐ ลบ.เมตร	-	-	๓๙๓,๐๐๐	๓๙๓,๐๐๐	๓๙๓,๐๐๐	- ขุดลอกลำห้วย จำนวน ๑ สาย	- ประชาชนมีน้ำอุปโภคบริโภคอย่างเพียงพอและทั่วถึง	สำนักการช่าง
๓๐	ขุดลอกลำห้วยชิ บ้านปุ่งน้อย หมู่ที่ ๔ ตำบลนาตงวัฒนา อำเภอโพนนาแก้ว จังหวัดสกลนคร	- เพื่อให้ประชาชนมีน้ำอุปโภคบริโภคอย่างเพียงพอและทั่วถึง	- ยาว ๑.๕๐ กิโลเมตร กว้าง ๒๐.๐ เมตร ลึกเฉลี่ย ๒.๐๐ เมตร ปริมาตรดินขุด ๔๕,๐๐๐ ลบ.เมตร	-	-	๔๐๐,๐๐๐	๓๗๕,๐๐๐	๔๐๐,๐๐๐	- ขุดลอกลำห้วย จำนวน ๑ สาย	- ประชาชนมีน้ำอุปโภคบริโภคอย่างเพียงพอและทั่วถึง	สำนักการช่าง
๓๑	ขุดลอกลำห้วยทราย บ้านบัว หมู่ที่ ๕ ตำบลกุดแฮด อำเภอกุดบาก จังหวัดสกลนคร	- เพื่อให้ประชาชนมีน้ำอุปโภคบริโภคอย่างเพียงพอและทั่วถึง	- ยาว ๑.๗๐ กิโลเมตร กว้าง ๑๒.๐ เมตร ลึกเฉลี่ย ๑.๕๐ เมตร ปริมาตรดินขุด ๓๐,๖๐๐ ลบ.เมตร	-	-	๓๕๗,๐๐๐	๓๕๗,๐๐๐	-	- ขุดลอกลำห้วย จำนวน ๑ สาย	- ประชาชนมีน้ำอุปโภคบริโภคอย่างเพียงพอและทั่วถึง	สำนักการช่าง
๓๒	ขุดลอกลำห้วยร่องซอย บ้านบัว หมู่ที่ ๕ ตำบลกุดแฮด อำเภอกุดบาก จังหวัดสกลนคร	- เพื่อให้ประชาชนมีน้ำอุปโภคบริโภคอย่างเพียงพอและทั่วถึง	- ยาว ๒.๕๐ กิโลเมตร กว้าง ๑๐.๐ เมตร ลึกเฉลี่ย ๑.๕๐ เมตร ปริมาตรดินขุด ๒๘,๑๒๕ ลบ.เมตร	-	-	๓๒๘,๐๐๐	๓๒๘,๐๐๐	-	- ขุดลอกลำห้วย จำนวน ๑ สาย	- ประชาชนมีน้ำอุปโภคบริโภคอย่างเพียงพอและทั่วถึง	สำนักการช่าง

รายละเอียดโครงการพัฒนา
แผนพัฒนาท้องถิ่น (พ.ศ.๒๕๖๑ - ๒๕๖๕)
องค์การบริหารส่วนจังหวัดสกลนคร

ก. ยุทธศาสตร์จังหวัดสกลนครที่ ๑ การพัฒนาการเกษตรและอุตสาหกรรมการเกษตรตามหลักปรัชญาเศรษฐกิจพอเพียง

ข. ยุทธศาสตร์การพัฒนาขององค์กรปกครองส่วนท้องถิ่นในเขตจังหวัดสกลนครที่ ๑ การพัฒนาการเกษตรและอุตสาหกรรมการเกษตรตามหลักปรัชญาเศรษฐกิจพอเพียง

๑. ยุทธศาสตร์ที่ ๑ การพัฒนาการเกษตรและอุตสาหกรรมการเกษตรตามหลักปรัชญาเศรษฐกิจพอเพียง

แผนงานการเกษตร

ที่	โครงการ	วัตถุประสงค์	เป้าหมาย (ผลผลิตของโครงการ)	งบประมาณ ๒๕๖๑ (บาท)	๒๕๖๒ (บาท)	๒๕๖๓ (บาท)	๒๕๖๔ (บาท)	๒๕๖๕ (บาท)	ตัวชี้วัด (KPI)	ผลที่คาดว่าจะได้รับ	หน่วยงานรับผิดชอบหลัก
๓๓	ขุดลอกลำห้วยอูนหลง บ้านกลาง หมู่ที่ ๕ ตำบลกุดไห อำเภอกุดบาก จังหวัดสกลนคร	- เพื่อให้ประชาชนมีน้ำอุปโภคบริโภคอย่างเพียงพอและทั่วถึง	- ยาว ๑.๐๐ กิโลเมตร กว้าง ๒๐.๐ เมตร ลึกเฉลี่ย ๒.๐๐ เมตร ปริมาตรดินขุด ๓๐,๐๐๐ ลบ.เมตร	-	-	๕๒๕,๐๐๐	-	-	- ขุดลอกลำห้วย จำนวน ๑ สาย	- ประชาชนมีน้ำอุปโภคบริโภคอย่างเพียงพอและทั่วถึง	สำนักการช่าง
๓๔	ขุดลอกลำห้วยไม้แดง บ้านสร้างแก้ว หมู่ที่ ๕ ตำบลสร้างค้อ อำเภอภูพาน จังหวัดสกลนคร	- เพื่อให้ประชาชนมีน้ำอุปโภคบริโภคอย่างเพียงพอและทั่วถึง	- ยาว ๑.๕๐ กิโลเมตร กว้าง ๒๐.๐ เมตร ลึกเฉลี่ย ๒.๐๐ เมตร ปริมาตรดินขุด ๓๐,๐๐๐ ลบ.เมตร	-	-	๕๒๕,๐๐๐	-	-	- ขุดลอกลำห้วย จำนวน ๑ สาย	- ประชาชนมีน้ำอุปโภคบริโภคอย่างเพียงพอและทั่วถึง	สำนักการช่าง
๓๕	ขุดลอกลำห้วยร่องโพ บ้านกกส้มโฮง หมู่ที่ ๓ ตำบลกุสุมาลย์ อำเภอกุสุมาลย์ จังหวัดสกลนคร	- เพื่อให้ประชาชนมีน้ำอุปโภคบริโภคอย่างเพียงพอและทั่วถึง	- ยาว ๑.๔๐ กิโลเมตร กว้าง ๑๓.๐ เมตร ลึกเฉลี่ย ๒.๐๐ เมตร ปริมาตรดินขุด ๒๗,๓๐๐ ลบ.เมตร	-	-	๔๗๗,๗๕๐	-	-	- ขุดลอกลำห้วย จำนวน ๑ สาย	- ประชาชนมีน้ำอุปโภคบริโภคอย่างเพียงพอและทั่วถึง	สำนักการช่าง
๓๖	ขุดลอกลำห้วยกุดจาน บ้านพังเม็ก หมู่ที่ ๓ ตำบลงิ้วด่อน อำเภอเมือง จังหวัดสกลนคร	- เพื่อให้ประชาชนมีน้ำอุปโภคบริโภคอย่างเพียงพอและทั่วถึง	- ยาว ๑.๑๐ กิโลเมตร กว้าง ๘.๐ เมตร ลึกเฉลี่ย ๒.๐๐ เมตร ปริมาตรดินขุด ๑๓,๒๐๐ ลบ.เมตร	-	-	๔๖๒,๐๐๐	-	-	- ขุดลอกลำห้วย จำนวน ๑ สาย	- ประชาชนมีน้ำอุปโภคบริโภคอย่างเพียงพอและทั่วถึง	สำนักการช่าง
๓๗	ขุดลอกอ่างเก็บน้ำห้วยทราย บ้านชุมพล หมู่ที่ ๑๐ ตำบลค้อใต้ อำเภอสว่างแดนดิน จังหวัดสกลนคร	- เพื่อให้ประชาชนมีน้ำอุปโภคบริโภคอย่างเพียงพอและทั่วถึง	- ขุดลอกพื้นที่ไม่น้อยกว่า ๒๗,๐๙๘ ตารางเมตร ปริมาตรดินขุด ๔๕,๕๔๐ ลบ.เมตร	-	-	๑,๐๐๐,๐๐๐	๘๒๐,๐๐๐	-	- ขุดลอกอ่างเก็บน้ำ จำนวน ๑ แห่ง	- ประชาชนมีน้ำอุปโภคบริโภคอย่างเพียงพอและทั่วถึง	สำนักการช่าง

แบบ ผ.๐๒

รายละเอียดโครงการพัฒนา

แผนพัฒนาท้องถิ่น (พ.ศ.๒๕๖๑ - ๒๕๖๕)

องค์การบริหารส่วนจังหวัดสกลนคร

ก. ยุทธศาสตร์จังหวัดสกลนครที่ ๑ การพัฒนาการเกษตรและอุตสาหกรรมการเกษตรตามหลักปรัชญาเศรษฐกิจพอเพียง

ข. ยุทธศาสตร์การพัฒนาขององค์กรปกครองส่วนท้องถิ่นในเขตจังหวัดสกลนครที่ ๑ การพัฒนาการเกษตรและอุตสาหกรรมการเกษตรตามหลักปรัชญาเศรษฐกิจพอเพียง

๑. ยุทธศาสตร์ที่ ๑ การพัฒนาการเกษตรและอุตสาหกรรมการเกษตรตามหลักปรัชญาเศรษฐกิจพอเพียง

แผนงานการเกษตร

ที่	โครงการ	วัตถุประสงค์	เป้าหมาย (ผลผลิตของโครงการ)	งบประมาณ					ตัวชี้วัด (KPI)	ผลที่คาดว่าจะได้รับ	หน่วยงานรับผิดชอบหลัก
				๒๕๖๑ (บาท)	๒๕๖๒ (บาท)	๒๕๖๓ (บาท)	๒๕๖๔ (บาท)	๒๕๖๕ (บาท)			
๓๘	ขุดลอกหนองบ่อเอี่ยน บ้านหนองทุ่ม หมู่ที่ ๙ ตำบลสว่างแดนดิน อำเภอสว่างแดนดิน จังหวัดสกลนคร	- เพื่อให้ประชาชนมีน้ำอุปโภคบริโภคอย่างเพียงพอและทั่วถึง	- ขุดลอกพื้นที่ไม่น้อยกว่า ๑๒,๙๖๔ ตารางเมตร ปริมาตรดินขุด ๓๓,๙๒๐ ลูกบาศก์เมตร	-	-	๖๗๘,๔๐๐	-	-	- ขุดลอกหนอง จำนวน ๑ แห่ง	- ประชาชนมีน้ำอุปโภคบริโภคอย่างเพียงพอและทั่วถึง	สำนักการช่าง
๓๙	ขุดลอกลำน้ำยามบ้านสร้างฟาก หมู่ที่ ๗ ตำบลเจริญศิลป์ - บ้านโคกศิลา หมู่ที่ ๑ ตำบลโคกศิลา อำเภอเจริญศิลป์ จังหวัดสกลนคร	- เพื่อให้ประชาชนมีน้ำอุปโภคบริโภคอย่างเพียงพอและทั่วถึง	- กว้าง ๒๘.๐ เมตร ยาว ๒.๕๐ กิโลเมตร ปริมาตรดินขุด ๘๒,๒๐๐ ลบ.เมตร	-	-	๙๕๙,๐๐๐	๙๕๙,๐๐๐	-	- ขุดลอกลำน้ำ จำนวน ๑ สาย	- ประชาชนมีน้ำอุปโภคบริโภคอย่างเพียงพอและทั่วถึง	สำนักการช่าง โครงการประชาคม
๔๐	ขุดลอกอ่างเก็บน้ำก้านเหลือง บ้านหนองแอก หมู่ที่ ๒ ตำบลดงเหนือ อำเภอบ้านม่วง จังหวัดสกลนคร	- เพื่อให้ประชาชนมีน้ำอุปโภคบริโภคอย่างเพียงพอและทั่วถึง	- ขุดลอกพื้นที่ไม่น้อยกว่า ๑๓๒,๐๐๐ ตารางเมตร ปริมาตรดินขุด ๔๙๒,๘๐๐ ลูกบาศก์เมตร	-	-	๒,๐๐๐,๐๐๐	๒๐๐,๐๐๐	๒,๕๗๐,๐๐๐	- ขุดลอกอ่างเก็บน้ำ จำนวน ๑ แห่ง	- ประชาชนมีน้ำอุปโภคบริโภคอย่างเพียงพอและทั่วถึง	สำนักการช่าง
๔๑	ขุดลอกอ่างเก็บน้ำห้วยเป็ดก่า บ้านโคกศรีนวล หมู่ที่ ๑๑ ตำบลบงใต้ อำเภอสว่างแดนดิน จังหวัดสกลนคร	- เพื่อให้ประชาชนมีน้ำอุปโภคบริโภคอย่างเพียงพอและทั่วถึง	- ขุดลอกพื้นที่ไม่น้อยกว่า ๓๑,๐๔๐ ตร.เมตร ปริมาตรดินขุด ๑๐๘,๖๔๐ ลบ.เมตร	-	-	๑,๐๘๖,๐๐๐	๑,๐๘๖,๐๐๐	๑,๐๘๖,๐๐๐	- ขุดลอกอ่างเก็บน้ำ จำนวน ๑ แห่ง	- ประชาชนมีน้ำอุปโภคบริโภคอย่างเพียงพอและทั่วถึง	สำนักการช่าง
๔๒	ขุดลอกหนองฮี บ้านเพีย หมู่ที่ ๖ ตำบลหนองบัวสิม อำเภอคำตากล้า จังหวัดสกลนคร	- เพื่อให้ประชาชนมีน้ำอุปโภคบริโภคอย่างเพียงพอและทั่วถึง	- ขุดลอกพื้นที่ไม่น้อยกว่า ๑๓๗,๖๐๐ ตร.เมตร ปริมาตรดินขุด ๕๕๐,๔๐๐ ลบ.เมตร	-	-	๒,๐๐๐,๐๐๐	๒,๐๐๐,๐๐๐	๓,๓๓๘,๐๐๐	- ขุดลอกหนอง จำนวน ๑ แห่ง	- ประชาชนมีน้ำอุปโภคบริโภคอย่างเพียงพอและทั่วถึง	สำนักการช่าง

รายละเอียดโครงการพัฒนา

แผนพัฒนาท้องถิ่น (พ.ศ.๒๕๖๑ - ๒๕๖๕)

องค์การบริหารส่วนจังหวัดสกลนคร

ก. ยุทธศาสตร์จังหวัดสกลนครที่ ๑ การพัฒนาการเกษตรและอุตสาหกรรมการเกษตรตามหลักปรัชญาเศรษฐกิจพอเพียง

ข. ยุทธศาสตร์การพัฒนาขององค์กรปกครองส่วนท้องถิ่นในเขตจังหวัดสกลนครที่ ๑ การพัฒนาการเกษตรและอุตสาหกรรมการเกษตรตามหลักปรัชญาเศรษฐกิจพอเพียง

๑. ยุทธศาสตร์ที่ ๑ การพัฒนาการเกษตรและอุตสาหกรรมการเกษตรตามหลักปรัชญาเศรษฐกิจพอเพียง

แผนงานการเกษตร

ที่	โครงการ	วัตถุประสงค์	เป้าหมาย (ผลผลิตของโครงการ)	งบประมาณ ๒๕๖๑ (บาท)	๒๕๖๒ (บาท)	๒๕๖๓ (บาท)	๒๕๖๔ (บาท)	๒๕๖๕ (บาท)	ตัวชี้วัด (KPI)	ผลที่คาดว่าจะได้รับ	หน่วยงานรับผิดชอบหลัก
๔๓	ขุดลอกลำห้วยผาลาด บ้านเหล่า หมู่ที่ ๑ ตำบลบ้านเหล่า อำเภอเจริญศิลป์ จังหวัดสกลนคร	- เพื่อให้ประชาชนมีน้ำอุปโภคบริโภคอย่างเพียงพอและทั่วถึง	- กว้าง ๑๕.๐ เมตร ยาว ๐.๘๘ กิโลเมตร ปริมาตรดินขุด ๒๑,๕๖๐ ลูกบาศก์เมตร	-	-	๓๗๗,๓๐๐	-	-	- ขุดลอกลำห้วย จำนวน ๑ สาย	- ประชาชนมีน้ำอุปโภคบริโภคอย่างเพียงพอและทั่วถึง	สำนักการช่าง
๔๔	ขุดลอกลำห้วยเชียงสี บ้านหนองบัวสิมใต้ หมู่ที่ ๑๒ ตำบลหนองบัวสิม อำเภอคำตากล้า จังหวัดสกลนคร	- เพื่อให้ประชาชนมีน้ำอุปโภคบริโภคอย่างเพียงพอและทั่วถึง	- กว้าง ๘.๐ เมตร ยาว ๒.๐๕๐ กิโลเมตร ปริมาตรดินขุด ๒๖,๖๐๐ ลบ.เมตร	-	-	๓๕๔,๐๐๐	๓๕๔,๐๐๐	-	- ขุดลอกลำห้วย จำนวน ๑ สาย	- ประชาชนมีน้ำอุปโภคบริโภคอย่างเพียงพอและทั่วถึง	สำนักการช่าง
๔๕	ขุดลอกหนองน้ำสาธารณะ บ้านชุมพล หมู่ที่ ๔ ตำบลค้อใต้ อำเภอสว่างแดนดิน จังหวัดสกลนคร	- เพื่อให้ประชาชนมีน้ำอุปโภคบริโภคอย่างเพียงพอและทั่วถึง	- ขุดลอกพื้นที่ไม่น้อยกว่า ๑๐,๔๒๒ ตร.เมตร ปริมาตรดินขุด ๔๑,๔๒๒ ลบ.เมตร	-	-	๔๑๔,๐๐๐	๔๑๔,๐๐๐	๔๑๔,๐๐๐	- ขุดลอกหนอง จำนวน ๑ แห่ง	- ประชาชนมีน้ำอุปโภคบริโภคอย่างเพียงพอและทั่วถึง	สำนักการช่าง
๔๖	ขุดลอกลำห้วยแม่คาดตอนบน บ้านโพธิ์ทอง หมู่ที่ ๓ ตำบลมาย อำเภอบ้านม่วง จังหวัดสกลนคร	- เพื่อให้ประชาชนมีน้ำอุปโภคบริโภคอย่างเพียงพอและทั่วถึง	- กว้าง ๑๒.๐ เมตร ยาว ๑.๐๐ กิโลเมตร ปริมาตรดินขุด ๑๕,๐๐๐ ลบ.เมตร	-	-	๕๕๐,๐๐๐	-	-	- ขุดลอกลำห้วย จำนวน ๑ สาย	- ประชาชนมีน้ำอุปโภคบริโภคอย่างเพียงพอและทั่วถึง	สำนักการช่าง
๔๗	ขุดลอกหนองห้วยบ้าน บ้านท่าสาวเอ้ หมู่ที่ ๑๕ ตำบลหนองบัวสิม อำเภอคำตากล้า จังหวัดสกลนคร	- เพื่อให้ประชาชนมีน้ำอุปโภคบริโภคอย่างเพียงพอและทั่วถึง	- ขุดลอกพื้นที่ไม่น้อยกว่า ๙,๖๐๐ ตร.เมตร ปริมาตรดินขุด ๑๘,๔๐๐ ลบ.เมตร	-	-	๓๒๒,๐๐๐	-	-	- ขุดลอกหนอง จำนวน ๑ แห่ง	- ประชาชนมีน้ำอุปโภคบริโภคอย่างเพียงพอและทั่วถึง	สำนักการช่าง
๔๘	ขุดลอกหนองคำอ้อ บ้านหนองบัวสิม หมู่ที่ ๑ ตำบลหนองบัวสิม อำเภอคำตากล้า จังหวัดสกลนคร	- เพื่อให้ประชาชนมีน้ำอุปโภคบริโภคอย่างเพียงพอและทั่วถึง	- ขุดลอกพื้นที่ไม่น้อยกว่า ๘,๐๐๐ ตร.เมตร ปริมาตรดินขุด ๑๘,๔๐๐ ลบ.เมตร	-	-	๓๒๒,๐๐๐	-	-	- ขุดลอกหนอง จำนวน ๑ แห่ง	- ประชาชนมีน้ำอุปโภคบริโภคอย่างเพียงพอและทั่วถึง	สำนักการช่าง

รายละเอียดโครงการพัฒนา

แผนพัฒนาท้องถิ่น (พ.ศ.๒๕๖๑ - ๒๕๖๕)

องค์การบริหารส่วนจังหวัดสกลนคร

ก. ยุทธศาสตร์จังหวัดสกลนครที่ ๑ การพัฒนาการเกษตรและอุตสาหกรรมการเกษตรตามหลักปรัชญาเศรษฐกิจพอเพียง

ข. ยุทธศาสตร์การพัฒนาขององค์กรปกครองส่วนท้องถิ่นในเขตจังหวัดสกลนครที่ ๑ การพัฒนาการเกษตรและอุตสาหกรรมการเกษตรตามหลักปรัชญาเศรษฐกิจพอเพียง

๑. ยุทธศาสตร์ที่ ๑ การพัฒนาการเกษตรและอุตสาหกรรมการเกษตรตามหลักปรัชญาเศรษฐกิจพอเพียง

แผนงานการเกษตร

ที่	โครงการ	วัตถุประสงค์	เป้าหมาย (ผลผลิตของโครงการ)	งบประมาณ ๒๕๖๑ (บาท)	๒๕๖๒ (บาท)	๒๕๖๓ (บาท)	๒๕๖๔ (บาท)	๒๕๖๕ (บาท)	ตัวชี้วัด (KPI)	ผลที่คาดว่าจะได้รับ	หน่วยงานรับผิดชอบหลัก
๔๙	ขุดลอกหนองโคก บ้านค้อ หมู่ที่ ๕ ตำบลโพนสูง อำเภอสว่างแดนดิน จังหวัดสกลนคร	- เพื่อให้ประชาชนมีน้ำอุปโภคบริโภคอย่างเพียงพอและทั่วถึง	- ขุดลอกพื้นที่ไม่น้อยกว่า ๑๑,๒๐๐ ตร.เมตร ปริมาตรดินขุด ๒๔,๖๔๐ ลบ.เมตร	-	-	๔๓๑,๒๐๐	-	-	- ขุดลอกหนอง จำนวน ๑ แห่ง	- ประชาชนมีน้ำอุปโภคบริโภคอย่างเพียงพอและทั่วถึง	สำนักการช่าง
๕๐	ขุดลอกหนองไผ่สระ บ้านหนองกุง หมู่ที่ ๗ ตำบลบงใต้ อำเภอสว่างแดนดิน จังหวัดสกลนคร	- เพื่อให้ประชาชนมีน้ำอุปโภคบริโภคอย่างเพียงพอและทั่วถึง	- ขุดลอกพื้นที่ไม่น้อยกว่า ๙,๖๐๐ ตร.เมตร ปริมาตรดินขุด ๑๙,๒๐๐ ลบ.เมตร	-	-	๓๘๔,๐๐๐	-	-	- ขุดลอกหนอง จำนวน ๑ แห่ง	- ประชาชนมีน้ำอุปโภคบริโภคอย่างเพียงพอและทั่วถึง	สำนักการช่าง
๕๑	ขุดลอกหนองจิ๊กจั่น บ้านโคกสุวรรณ หมู่ที่ ๕ ตำบลตาลโกน อำเภอสว่างแดนดิน จังหวัดสกลนคร	- เพื่อให้ประชาชนมีน้ำอุปโภคบริโภคอย่างเพียงพอและทั่วถึง	- ขุดลอกพื้นที่ไม่น้อยกว่า ๘,๐๐๐ ตร.เมตร ปริมาตรดินขุด ๑๗,๖๐๐ ลบ.เมตร	-	-	๓๔๓,๐๐๐	-	-	- ขุดลอกหนอง จำนวน ๑ แห่ง	- ประชาชนมีน้ำอุปโภคบริโภคอย่างเพียงพอและทั่วถึง	สำนักการช่าง
๕๒	ขุดลอกหนองม่วง บ้านหนองดินดำ หมู่ที่ ๘ ตำบลตาลโกน อำเภอสว่างแดนดิน จังหวัดสกลนคร	- เพื่อให้ประชาชนมีน้ำอุปโภคบริโภคอย่างเพียงพอและทั่วถึง	- ขุดลอกพื้นที่ไม่น้อยกว่า ๔,๘๐๐ ตร.เมตร ปริมาตรดินขุด ๑๒,๐๐๐ ลบ.เมตร	-	-	๔๘๐,๐๐๐	-	-	- ขุดลอกหนอง จำนวน ๑ แห่ง	- ประชาชนมีน้ำอุปโภคบริโภคอย่างเพียงพอและทั่วถึง	สำนักการช่าง
๕๓	ขุดลอกหนองแพงม้า บ้านแวง หมู่ที่ ๑ บ้านตาลเดี่ยว หมู่ที่ ๓ ตำบลแวง อำเภอสว่างแดนดิน จังหวัดสกลนคร	- เพื่อให้ประชาชนมีน้ำอุปโภคบริโภคอย่างเพียงพอและทั่วถึง	- ขุดลอกพื้นที่ไม่น้อยกว่า ๑๑,๒๐๐ ตร.เมตร ปริมาตรดินขุด๒๒,๔๐๐ ลบ.เมตร	-	-	๓๙๒,๐๐๐	-	-	- ขุดลอกหนอง จำนวน ๑ แห่ง	- ประชาชนมีน้ำอุปโภคบริโภคอย่างเพียงพอและทั่วถึง	สำนักการช่าง

แบบ ผ.๐๒

รายละเอียดโครงการพัฒนา

แผนพัฒนาท้องถิ่น (พ.ศ.๒๕๖๑ - ๒๕๖๕)

องค์การบริหารส่วนจังหวัดสกลนคร

ก. ยุทธศาสตร์จังหวัดสกลนครที่ ๑ การพัฒนาการเกษตรและอุตสาหกรรมการเกษตรตามหลักปรัชญาเศรษฐกิจพอเพียง

ข. ยุทธศาสตร์การพัฒนาขององค์กรปกครองส่วนท้องถิ่นในเขตจังหวัดสกลนครที่ ๑ การพัฒนาการเกษตรและอุตสาหกรรมการเกษตรตามหลักปรัชญาเศรษฐกิจพอเพียง

๑. ยุทธศาสตร์ที่ ๑ การพัฒนาการเกษตรและอุตสาหกรรมการเกษตรตามหลักปรัชญาเศรษฐกิจพอเพียง

แผนงานการเกษตร

ที่	โครงการ	วัตถุประสงค์	เป้าหมาย (ผลผลิตของโครงการ)	งบประมาณ ๒๕๖๑ (บาท)	๒๕๖๒ (บาท)	๒๕๖๓ (บาท)	๒๕๖๔ (บาท)	๒๕๖๕ (บาท)	ตัวชี้วัด (KPI)	ผลที่คาดว่าจะได้รับ	หน่วยงานรับผิดชอบหลัก
๕๔	ขุดลอกหนองสิมบ้านตาลเดี่ยว หมู่ที่ ๓ ตำบลแวง อำเภอสว่างแดนดิน จังหวัดสกลนคร	- เพื่อให้ประชาชนมีน้ำอุปโภคบริโภคอย่างเพียงพอและทั่วถึง	- ขุดลอกพื้นที่ไม่น้อยกว่า ๙,๖๐๐ ตร.เมตร ปริมาตรดินขุด ๒๒,๐๘๐ ลบ.เมตร	-	-	๓๘๖,๔๐๐	-	-	- ขุดลอกหนอง จำนวน ๑ แห่ง	- ประชาชนมีน้ำอุปโภคบริโภคอย่างเพียงพอและทั่วถึง	สำนักการช่าง
๕๕	ขุดลอกหนองเปลือย บ้านตาลเดี่ยว หมู่ที่ ๓ ตำบลแวง อำเภอสว่างแดนดิน จังหวัดสกลนคร	- เพื่อให้ประชาชนมีน้ำอุปโภคบริโภคอย่างเพียงพอและทั่วถึง	- ขุดลอกพื้นที่ไม่น้อยกว่า ๘,๐๐๐ ตร.เมตร ปริมาตรดินขุด ๒๒,๐๐๐ ลบ.เมตร	-	-	๓๒๐,๐๐๐	-	-	- ขุดลอกหนอง จำนวน ๑ แห่ง	- ประชาชนมีน้ำอุปโภคบริโภคอย่างเพียงพอและทั่วถึง	สำนักการช่าง
๕๖	ขุดลอกหนองเบนบ้านบ่อร้าง หมู่ที่ ๑๓ ตำบลบงใต้ อำเภอสว่างแดนดิน จังหวัดสกลนคร	- เพื่อให้ประชาชนมีน้ำอุปโภคบริโภคอย่างเพียงพอและทั่วถึง	- ขุดลอกพื้นที่ไม่น้อยกว่า ๑๒,๘๐๐ ตร.เมตร ปริมาตรดินขุด ๒๙,๔๔๐ ลบ.เมตร	-	-	๓๔๓,๔๖๖	-	-	- ขุดลอกหนอง จำนวน ๑ แห่ง	- ประชาชนมีน้ำอุปโภคบริโภคอย่างเพียงพอและทั่วถึง	สำนักการช่าง
๕๗	ขุดลอกหนองฮังกาบ้านกุดจิก หมู่ที่ ๑๔ ตำบลบงใต้ อำเภอสว่างแดนดิน จังหวัดสกลนคร	- เพื่อให้ประชาชนมีน้ำอุปโภคบริโภคอย่างเพียงพอและทั่วถึง	- ขุดลอกพื้นที่ไม่น้อยกว่า ๑๑,๒๐๐ ตร.เมตร ปริมาตรดินขุด ๒๔,๖๔๐ ลบ.เมตร	-	-	๔๓๑,๒๐๐	-	-	- ขุดลอกหนอง จำนวน ๑ แห่ง	- ประชาชนมีน้ำอุปโภคบริโภคอย่างเพียงพอและทั่วถึง	สำนักการช่าง
๕๘	ขุดลอกหนองสิม บ้านลืมบอง หมู่ที่ ๓ ตำบลบ่อแก้ว อำเภอบ้านม่วง จังหวัดสกลนคร	- เพื่อให้ประชาชนมีน้ำอุปโภคบริโภคอย่างเพียงพอและทั่วถึง	- ขุดลอกพื้นที่ไม่น้อยกว่า ๘,๐๐๐ ตร.เมตร ปริมาตรดินขุด ๒๐,๐๐๐ ลบ.เมตร	-	-	๔๐๐,๐๐๐	-	-	- ขุดลอกหนอง จำนวน ๑ แห่ง	- ประชาชนมีน้ำอุปโภคบริโภคอย่างเพียงพอและทั่วถึง	สำนักการช่าง
๕๙	ขุดลอกหนองหวาย บ้านลืมบอง หมู่ที่ ๓ ตำบลบ่อแก้ว อำเภอบ้านม่วง จังหวัดสกลนคร	- เพื่อให้ประชาชนมีน้ำอุปโภคบริโภคอย่างเพียงพอและทั่วถึง	- ขุดลอกพื้นที่ไม่น้อยกว่า ๙,๖๐๐ ตร.เมตร ปริมาตรดินขุด ๒๒,๐๘๐ ลบ.เมตร	-	-	๓๘๖,๔๐๐	-	-	- ขุดลอกหนอง จำนวน ๑ แห่ง	- ประชาชนมีน้ำอุปโภคบริโภคอย่างเพียงพอและทั่วถึง	สำนักการช่าง

แบบ ผ.๐๒

รายละเอียดโครงการพัฒนา
แผนพัฒนาท้องถิ่น (พ.ศ.๒๕๖๑ - ๒๕๖๕)
องค์การบริหารส่วนจังหวัดสกลนคร

ก. ยุทธศาสตร์จังหวัดสกลนครที่ ๑ การพัฒนาการเกษตรและอุตสาหกรรมการเกษตรตามหลักปรัชญาเศรษฐกิจพอเพียง

ข. ยุทธศาสตร์การพัฒนาขององค์กรปกครองส่วนท้องถิ่นในเขตจังหวัดสกลนครที่ ๑ การพัฒนาการเกษตรและอุตสาหกรรมการเกษตรตามหลักปรัชญาเศรษฐกิจพอเพียง

๑. ยุทธศาสตร์ที่ ๑ การพัฒนาการเกษตรและอุตสาหกรรมการเกษตรตามหลักปรัชญาเศรษฐกิจพอเพียง

แผนงานการเกษตร

ที่	โครงการ	วัตถุประสงค์	เป้าหมาย (ผลผลิตของโครงการ)	งบประมาณ ๒๕๖๑ (บาท)	๒๕๖๒ (บาท)	๒๕๖๓ (บาท)	๒๕๖๔ (บาท)	๒๕๖๕ (บาท)	ตัวชี้วัด (KPI)	ผลที่คาดว่าจะได้รับ	หน่วยงานรับผิดชอบหลัก
๖๐	ขุดลอกหนองคำข่า บ้านชัยชนะ หมู่ที่ ๓ ตำบลท่าศิลา อำเภอส่องดาว จังหวัดสกลนคร	- เพื่อให้ประชาชนมีน้ำอุปโภคบริโภคอย่างเพียงพอและทั่วถึง	- ขุดลอกพื้นที่ไม่น้อยกว่า ๘,๐๐๐ ตร.เมตร ปริมาตรดินขุด ๒๒,๐๐๐ ลบ.เมตร	-	-	๔๐๐,๐๐๐	-	-	- ขุดลอกหนอง จำนวน ๑ แห่ง	- ประชาชนมีน้ำอุปโภคบริโภคอย่างเพียงพอและทั่วถึง	สำนักการช่าง
๖๑	ขุดลอกหนองเลิงไผ่ บ้านโพธิ์ชัย หมู่ที่ ๑๐ ตำบลหนองบัวสิม อำเภอคำตากล้า จังหวัดสกลนคร	- เพื่อให้ประชาชนมีน้ำอุปโภคบริโภคอย่างเพียงพอและทั่วถึง	- ขุดลอกพื้นที่ไม่น้อยกว่า ๘,๐๐๐ ตร.เมตร ปริมาตรดินขุด๑๗,๖๐๐ ลบ.เมตร	-	-	๓๕๒,๐๐๐	-	-	- ขุดลอกหนอง จำนวน ๑ แห่ง	- ประชาชนมีน้ำอุปโภคบริโภคอย่างเพียงพอและทั่วถึง	สำนักการช่าง
๖๒	ขุดลอกแก้มลิงหนองผักแพว บ้านบดมาด หมู่ที่ ๔ ตำบลพอกน้อย อำเภอพรรณานิคม จังหวัดสกลนคร	- เพื่อให้ประชาชนมีน้ำอุปโภคบริโภคอย่างเพียงพอและทั่วถึง	- ขุดลอกพื้นที่ไม่น้อยกว่า ๓๒,๐๐๐ ตร.เมตร ลึกเฉลี่ย ๒.๕๐ เมตร ปริมาตรดินขุด ๘๐,๐๐๐ ลบ.เมตร	-	-	๗๐๐,๐๐๐	๗๐๐,๐๐๐	๗๐๐,๐๐๐	- ขุดลอกแก้มลิง จำนวน ๑ แห่ง	- ประชาชนมีน้ำอุปโภคบริโภคอย่างเพียงพอและทั่วถึง	สำนักการช่าง
๖๓	ขุดลอกหนองบ่อควายน้อย บ้านส่งเปลือย หมู่ที่ ๔ ตำบลไฮหย่อง อำเภอพังโคน จังหวัดสกลนคร	- เพื่อให้ประชาชนมีน้ำอุปโภคบริโภคอย่างเพียงพอและทั่วถึง	- ขุดลอกพื้นที่ไม่น้อยกว่า ๖,๔๐๐ ตร.เมตร ลึกเฉลี่ย ๒.๕๐ เมตร ปริมาตรดินขุด ๑๖,๐๐๐ ลบ.เมตร	-	-	๓๒๐,๐๐๐	-	-	- ขุดลอกหนอง จำนวน ๑ แห่ง	- ประชาชนมีน้ำอุปโภคบริโภคอย่างเพียงพอและทั่วถึง	สำนักการช่าง
๖๔	ขุดลอกหนองแสง บ้านดอนตาล หมู่ที่ ๑๑ ตำบลพังโคน อำเภอพังโคน จังหวัดสกลนคร	- เพื่อให้ประชาชนมีน้ำอุปโภคบริโภคอย่างเพียงพอและทั่วถึง	- ขุดลอกพื้นที่ไม่น้อยกว่า ๑๑,๒๐๐ ตร.เมตร ลึกเฉลี่ย ๒.๓๐ เมตร ปริมาตรดินขุด ๒๕,๗๖๐ ลบ.เมตร	-	-	๕๓๐,๔๐๐	-	-	- ขุดลอกหนอง จำนวน ๑ แห่ง	- ประชาชนมีน้ำอุปโภคบริโภคอย่างเพียงพอและทั่วถึง	สำนักการช่าง

รายละเอียดโครงการพัฒนา

แผนพัฒนาท้องถิ่น (พ.ศ.๒๕๖๑ - ๒๕๖๕)

องค์การบริหารส่วนจังหวัดสกลนคร

ก. ยุทธศาสตร์จังหวัดสกลนครที่ ๑ การพัฒนาการเกษตรและอุตสาหกรรมการเกษตรตามหลักปรัชญาเศรษฐกิจพอเพียง

ข. ยุทธศาสตร์การพัฒนาขององค์กรปกครองส่วนท้องถิ่นในเขตจังหวัดสกลนครที่ ๑ การพัฒนาการเกษตรและอุตสาหกรรมการเกษตรตามหลักปรัชญาเศรษฐกิจพอเพียง

๑. ยุทธศาสตร์ที่ ๑ การพัฒนาการเกษตรและอุตสาหกรรมการเกษตรตามหลักปรัชญาเศรษฐกิจพอเพียง

แผนงานการเกษตร

ที่	โครงการ	วัตถุประสงค์	เป้าหมาย (ผลผลิตของโครงการ)	งบประมาณ ๒๕๖๑ (บาท)	๒๕๖๒ (บาท)	๒๕๖๓ (บาท)	๒๕๖๔ (บาท)	๒๕๖๕ (บาท)	ตัวชี้วัด (KPI)	ผลที่คาดว่าจะได้รับ	หน่วยงานรับผิดชอบหลัก
๖๕	ขุดลอกหนองบ่อแล้ง บ้านท่าลาด หมู่ที่ ๙ ตำบลไฮหย่อง อำเภอพังโคน จังหวัดสกลนคร	- เพื่อให้ประชาชนมีน้ำอุปโภคบริโภคอย่างเพียงพอและทั่วถึง	- ขุดลอกพื้นที่ไม่น้อยกว่า ๑๖,๐๐๐ ตร.เมตร ลึกเฉลี่ย ๒.๕๐ เมตร ปริมาตรดินขุด ๔๐,๐๐๐ ลบ.เมตร	-	-	๔๐๐,๐๐๐	๔๐๐,๐๐๐	๔๐๐,๐๐๐	- ขุดลอกหนอง จำนวน ๑ แห่ง	- ประชาชนมีน้ำอุปโภคบริโภคอย่างเพียงพอและทั่วถึง	สำนักการช่าง
๖๖	ขุดลอกหนองฮางบ้านท่าลาด หมู่ที่ ๙ ตำบลไฮหย่อง อำเภอพังโคน จังหวัดสกลนคร	- เพื่อให้ประชาชนมีน้ำอุปโภคบริโภคอย่างเพียงพอและทั่วถึง	- ขุดลอกพื้นที่ไม่น้อยกว่า ๑๒,๘๐๐ ตร.เมตร ลึกเฉลี่ย ๒.๔๐ เมตร ปริมาตรดินขุด ๓๐,๗๒๐ ลบ.เมตร	-	-	๔๑๒,๐๐๐	๔๑๒,๐๐๐	-	- ขุดลอกหนอง จำนวน ๑ แห่ง	- ประชาชนมีน้ำอุปโภคบริโภคอย่างเพียงพอและทั่วถึง	สำนักการช่าง
๖๗	ขุดลอกหนองควายน้อย บ้านโพนแพง หมู่ที่ ๔ ตำบลเตื่อศรีคันไชย อำเภอวานรนิวาส จังหวัดสกลนคร	- เพื่อให้ประชาชนมีน้ำอุปโภคบริโภคอย่างเพียงพอและทั่วถึง	- ขุดลอกพื้นที่ไม่น้อยกว่า ๘,๐๐๐ ตร.เมตร ลึกเฉลี่ย ๒.๕๐ เมตร ปริมาตรดินขุด ๒๐,๐๐๐ ลบ.เมตร	-	-	๔๔๖,๐๐๐	-	-	- ขุดลอกหนอง จำนวน ๑ แห่ง	- ประชาชนมีน้ำอุปโภคบริโภคอย่างเพียงพอและทั่วถึง	สำนักการช่าง
๖๘	ขุดลอกหนองแสง บ้านโพนแพง หมู่ที่ ๔ ตำบลเตื่อศรีคันไชย อำเภอวานรนิวาส จังหวัดสกลนคร	- เพื่อให้ประชาชนมีน้ำอุปโภคบริโภคอย่างเพียงพอและทั่วถึง	- ขุดลอกพื้นที่ไม่น้อยกว่า ๖,๔๐๐ ตารางเมตร ลึกเฉลี่ย ๒.๕๐ เมตร ปริมาตรดินขุด ๑๖,๐๐๐ ลบ.เมตร	-	-	๓๒๐,๐๐๐	-	-	- ขุดลอกหนอง จำนวน ๑ แห่ง	- ประชาชนมีน้ำอุปโภคบริโภคอย่างเพียงพอและทั่วถึง	สำนักการช่าง
๖๙	ขุดลอกห้วยบ่อไผ่ บ้านโคกไพศาล หมู่ที่ ๙ ตำบลเตื่อศรีคันไชย อำเภอวานรนิวาส จังหวัดสกลนคร	- เพื่อให้ประชาชนมีน้ำอุปโภคบริโภคอย่างเพียงพอและทั่วถึง	- ปริมาตรดินขุด ๒๙,๗๐๐ ลบ.เมตร ลึกเฉลี่ย ๒.๒๐ เมตร	-	-	๓๔๖,๕๐๐	๓๔๖,๕๐๐	-	- ขุดลอกลำห้วย จำนวน ๑ สาย	- ประชาชนมีน้ำอุปโภคบริโภคอย่างเพียงพอและทั่วถึง	สำนักการช่าง

แบบ ผ.๐๒

รายละเอียดโครงการพัฒนา

แผนพัฒนาท้องถิ่น (พ.ศ.๒๕๖๑ - ๒๕๖๕)

องค์การบริหารส่วนจังหวัดสกลนคร

ก. ยุทธศาสตร์จังหวัดสกลนครที่ ๑ การพัฒนาการเกษตรและอุตสาหกรรมการเกษตรตามหลักปรัชญาเศรษฐกิจพอเพียง

ข. ยุทธศาสตร์การพัฒนาขององค์กรปกครองส่วนท้องถิ่นในเขตจังหวัดสกลนครที่ ๑ การพัฒนาการเกษตรและอุตสาหกรรมการเกษตรตามหลักปรัชญาเศรษฐกิจพอเพียง

๑. ยุทธศาสตร์ที่ ๑ การพัฒนาการเกษตรและอุตสาหกรรมการเกษตรตามหลักปรัชญาเศรษฐกิจพอเพียง

แผนงานการเกษตร

ที่	โครงการ	วัตถุประสงค์	เป้าหมาย (ผลผลิตของโครงการ)	งบประมาณ ๒๕๖๑ (บาท)	๒๕๖๒ (บาท)	๒๕๖๓ (บาท)	๒๕๖๔ (บาท)	๒๕๖๕ (บาท)	ตัวชี้วัด (KPI)	ผลที่คาดว่าจะได้รับ	หน่วยงานรับผิดชอบหลัก
๗๐	ขุดลอกห้วยคำแคบ้านคำนาดี หมู่ที่ ๘ ตำบลบงใต้ อำเภอสว่างแดนดิน จังหวัดสกลนคร	- เพื่อให้ประชาชนมีน้ำอุปโภคบริโภคอย่างเพียงพอและทั่วถึง	- ขุดลอกพื้นที่ไม่น้อยกว่า ๖,๓๖๐ ตร.เมตร ขุดลึกจากดินเดิมโดยเฉลี่ย ๑.๘๐ เมตร ปริมาตรดินขุดไม่น้อยกว่า ๑๑,๔๕๐ ลบ.เมตร	-	-	๔๙๖,๐๐๐	-	-	- ขุดลอกห้วย จำนวน ๑ สาย	- ประชาชนมีน้ำอุปโภคบริโภคอย่างเพียงพอและทั่วถึง	สำนักการช่าง
๗๑	ขุดลอกหนองสาธารณะบ้านส่องดาว หมู่ที่ ๑ ตำบลส่องดาว อำเภอส่องดาว จังหวัดสกลนคร	- เพื่อให้ประชาชนมีน้ำอุปโภคบริโภคอย่างเพียงพอและทั่วถึง	- ขุดลอกพื้นที่ไม่น้อยกว่า ๖,๓๖๐ ตร.เมตร ขุดลึกจากดินเดิมโดยเฉลี่ย ๑.๘๐ เมตร ปริมาตรดินขุดไม่น้อยกว่า ๑๑,๔๕๐ ลบ.เมตร	-	-	๔๙๖,๐๐๐	-	-	- ขุดลอกหนอง จำนวน ๑ แห่ง	- ประชาชนมีน้ำอุปโภคบริโภคอย่างเพียงพอและทั่วถึง	สำนักการช่าง
๗๒	ขุดลอกลำน้ำยามบ้านพันนา หมู่ที่ ๑ ตำบลพันนา อำเภอสว่างแดนดิน จังหวัดสกลนคร	- เพื่อให้ประชาชนมีน้ำอุปโภคบริโภคอย่างเพียงพอและทั่วถึง	- ปากลำห้วยกว้างโดยเฉลี่ย ๒๕.๐๐ เมตร ลึกจากระดับดินเดิมโดยเฉลี่ย ๑.๕๐ เมตร ยาว ๐.๕๕๐ กิโลเมตร ปริมาตรดินขุดไม่น้อยกว่า ๑๔,๐๕๐ ลบ.เมตร	-	-	๔๘๓,๐๐๐	-	-	- ขุดลอกลำน้ำ จำนวน ๑ สาย	- ประชาชนมีน้ำอุปโภคบริโภคอย่างเพียงพอและทั่วถึง	สำนักการช่าง
๗๓	ขุดลอกสระหนองบัว บ้านพันนา หมู่ที่ ๑ ตำบลพันนา อำเภอสว่างแดนดิน จังหวัดสกลนคร	- เพื่อให้ประชาชนมีน้ำอุปโภคบริโภคอย่างเพียงพอและทั่วถึง	- ขุดลอกพื้นที่ไม่น้อยกว่า ๑,๒๒๕ ตร.เมตร ขุดลึกจากดินเดิมโดยเฉลี่ย ๑.๔๐ เมตร ปริมาตรดินขุดไม่น้อยกว่า ๑,๗๑๐ ลบ.เมตร	-	-	๖๘,๐๐๐	-	-	- ขุดลอกสระ จำนวน ๑ แห่ง	- ประชาชนมีน้ำอุปโภคบริโภคอย่างเพียงพอและทั่วถึง	สำนักการช่าง

แบบ ผ.๐๒

รายละเอียดโครงการพัฒนา

แผนพัฒนาท้องถิ่น (พ.ศ.๒๕๖๑ - ๒๕๖๕)

องค์การบริหารส่วนจังหวัดสกลนคร

ก. ยุทธศาสตร์จังหวัดสกลนครที่ ๑ การพัฒนาการเกษตรและอุตสาหกรรมการเกษตรตามหลักปรัชญาเศรษฐกิจพอเพียง

ข. ยุทธศาสตร์การพัฒนาขององค์กรปกครองส่วนท้องถิ่นในเขตจังหวัดสกลนครที่ ๑ การพัฒนาการเกษตรและอุตสาหกรรมการเกษตรตามหลักปรัชญาเศรษฐกิจพอเพียง

๑. ยุทธศาสตร์ที่ ๑ การพัฒนาการเกษตรและอุตสาหกรรมการเกษตรตามหลักปรัชญาเศรษฐกิจพอเพียง

แผนงานการเกษตร

ที่	โครงการ	วัตถุประสงค์	เป้าหมาย (ผลผลิตของโครงการ)	งบประมาณ ๒๕๖๑ (บาท)	๒๕๖๒ (บาท)	๒๕๖๓ (บาท)	๒๕๖๔ (บาท)	๒๕๖๕ (บาท)	ตัวชี้วัด (KPI)	ผลที่คาดว่าจะได้รับ	หน่วยงานรับผิดชอบหลัก
๗๔	ขุดลอกหนองสาธารณะ บ้านชมภูพาน หมู่ที่ ๑๐ ตำบลสร้างค้อ อำเภอภูพาน จังหวัดสกลนคร	- เพื่อให้ประชาชนมีน้ำอุปโภคบริโภคอย่างเพียงพอและทั่วถึง	- ขุดลอกพื้นที่ไม่น้อยกว่า ๓,๙๐๐ ตร.เมตร ขุดลึกจากดินเดิมโดยเฉลี่ย ๑.๕๐ เมตร ปริมาตรดินขุดไม่น้อยกว่า ๕,๘๕๐ ตร.เมตร	-	-	๒๒๖,๐๐๐	-	-	- ขุดลอกหนอง จำนวน ๑ แห่ง	- ประชาชนมีน้ำอุปโภคบริโภคอย่างเพียงพอและทั่วถึง	สำนักการช่าง
๗๕	ขุดลอกหนองห้วยหล่ม บ้านหล่ม หมู่ที่ ๕ ตำบลหลุบเลา อำเภอภูพาน จังหวัดสกลนคร	- เพื่อให้ประชาชนมีน้ำอุปโภคบริโภคอย่างเพียงพอและทั่วถึง	- ขุดลอกพื้นที่ไม่น้อยกว่า ๑๖,๐๐๐ ตร.เมตร ขุดลึกจากดินเดิมโดยเฉลี่ย ๑.๓๐ เมตร ปริมาตรดินขุดไม่น้อยกว่า ๑๒,๗๖๐ ลบ.เมตร	-	-	๔๙๔,๐๐๐	-	-	- ขุดลอกหนอง จำนวน ๑ แห่ง	- ประชาชนมีน้ำอุปโภคบริโภคอย่างเพียงพอและทั่วถึง	สำนักการช่าง
๗๖	ขุดลอกห้วยพันบ้านหลุบเลา หมู่ที่ ๑ ตำบลหลุบเลา อำเภอภูพาน จังหวัดสกลนคร	- เพื่อให้ประชาชนมีน้ำอุปโภคบริโภคอย่างเพียงพอและทั่วถึง	- ปากลำห้วยกว้างโดยเฉลี่ย ๑๕.๐๐ เมตร ลึกจากระดับดินเดิมโดยเฉลี่ย ๑.๕๐ เมตร ยาว ๐.๙๐ กิโลเมตร ปริมาตรดินขุดไม่น้อยกว่า ๙,๑๐๐ ลบ.เมตร	-	-	๓๒๐,๐๐๐	-	-	- ขุดลอกห้วย จำนวน ๑ สาย	- ประชาชนมีน้ำอุปโภคบริโภคอย่างเพียงพอและทั่วถึง	สำนักการช่าง
๗๗	ขุดลอกห้วยดงน้อย บ้านกกปลาชิว หมู่ที่ ๑ ตำบลกกปลาชิว อำเภอภูพาน จังหวัดสกลนคร	- เพื่อให้ประชาชนมีน้ำอุปโภคบริโภคอย่างเพียงพอและทั่วถึง	- ปากลำห้วยกว้างโดยเฉลี่ย ๒๔.๐๐ เมตร ลึกจากระดับดินเดิมโดยเฉลี่ย ๐.๘๐ เมตร ยาว ๐.๘๐ กิโลเมตร ปริมาตรดินขุดไม่น้อยกว่า ๑๒,๑๓๐ ลบ.เมตร	-	-	๔๒๒,๐๐๐	-	-	- ขุดลอกห้วย จำนวน ๑ สาย	- ประชาชนมีน้ำอุปโภคบริโภคอย่างเพียงพอและทั่วถึง	สำนักการช่าง

รายละเอียดโครงการพัฒนา

แผนพัฒนาท้องถิ่น (พ.ศ.๒๕๖๑ - ๒๕๖๕)

องค์การบริหารส่วนจังหวัดสกลนคร

แบบ ผ.๐๒

ก. ยุทธศาสตร์จังหวัดสกลนครที่ ๑ การพัฒนาการเกษตรและอุตสาหกรรมการเกษตรตามหลักปรัชญาเศรษฐกิจพอเพียง

ข. ยุทธศาสตร์การพัฒนาขององค์กรปกครองส่วนท้องถิ่นในเขตจังหวัดสกลนครที่ ๑ การพัฒนาการเกษตรและอุตสาหกรรมการเกษตรตามหลักปรัชญาเศรษฐกิจพอเพียง

๑. ยุทธศาสตร์ที่ ๑ การพัฒนาการเกษตรและอุตสาหกรรมการเกษตรตามหลักปรัชญาเศรษฐกิจพอเพียง

แผนงานการเกษตร

ที่	โครงการ	วัตถุประสงค์	เป้าหมาย (ผลผลิตของโครงการ)	งบประมาณ ๒๕๖๑ (บาท)	๒๕๖๒ (บาท)	๒๕๖๓ (บาท)	๒๕๖๔ (บาท)	๒๕๖๕ (บาท)	ตัวชี้วัด (KPI)	ผลที่คาดว่าจะได้รับ	หน่วยงานรับผิดชอบหลัก
๗๘	ขุดลอกห้วยผีน้อย บ้านจัดสรร หมู่ที่ ๑๔ ตำบลสร้างค้อ อำเภอภูพาน จังหวัดสกลนคร	- เพื่อให้ประชาชนมีน้ำอุปโภคบริโภคอย่างเพียงพอและทั่วถึง	- ปากลำห้วยกว้างโดยเฉลี่ย ๑๕.๐๐ เมตร ลึกจากระดับดินเดิมโดยเฉลี่ย ๑.๔๐ เมตร ยาว ๐.๘๐ กิโลเมตร ปริมาตรดินขุดไม่น้อยกว่า ๑๑,๗๐๐ ลบ.เมตร	-	-	๔๐๘,๐๐๐	-	-	- ขุดลอกห้วย จำนวน ๑ สาย	- ประชาชนมีน้ำอุปโภคบริโภคอย่างเพียงพอและทั่วถึง	สำนักการช่าง
๗๙	ขุดลอกห้วยโพนทอง บ้านสร้างดู่ หมู่ที่ ๖ ตำบลแวง อำเภอสว่างแดนดิน จังหวัดสกลนคร	- เพื่อให้ประชาชนมีน้ำอุปโภคบริโภคอย่างเพียงพอและทั่วถึง	- ปากลำห้วยกว้างโดยเฉลี่ย ๑๕.๐ เมตร ลึกจากระดับดินเดิมโดยเฉลี่ย ๑.๒๐ เมตร ยาว ๐.๙๐ กิโลเมตร ปริมาตรดินขุดไม่น้อยกว่า ๓,๘๐๐ ลบ.เมตร	-	-	๑๓๒,๐๐๐	-	-	- ขุดลอกห้วย จำนวน ๑ สาย	- ประชาชนมีน้ำอุปโภคบริโภคอย่างเพียงพอและทั่วถึง	สำนักการช่าง
๘๐	ขุดลอกหนองคำปลากั้ง บ้านชัยชนะ หมู่ที่ ๓ ตำบลท่าศิลา อำเภอส่องดาว จังหวัดสกลนคร	- เพื่อให้ประชาชนมีน้ำอุปโภคบริโภคอย่างเพียงพอและทั่วถึง	- ขุดลอกพื้นที่ไม่น้อยกว่า ๖,๗๒๐ ตร.เมตร ขุดลึกจากดินเดิมโดยเฉลี่ย ๑.๒๐ เมตร ปริมาตรดินขุดไม่น้อยกว่า ๘,๐๕๐ ลบ.เมตร	-	-	๓๖๐,๐๐๐	-	-	- ขุดลอกหนอง จำนวน ๑ แห่ง	- ประชาชนมีน้ำอุปโภคบริโภคอย่างเพียงพอและทั่วถึง	สำนักการช่าง
๘๑	ขุดลอกหนองคำไกโจ้น บ้านชัยชนะ หมู่ที่ ๙ ตำบลท่าศิลา อำเภอส่องดาว จังหวัดสกลนคร	- เพื่อให้ประชาชนมีน้ำอุปโภคบริโภคอย่างเพียงพอและทั่วถึง	- ขุดลอกพื้นที่ไม่น้อยกว่า ๖,๗๒๐ ตร.เมตร ขุดลึกจากดินเดิมโดยเฉลี่ย ๑.๒๐ เมตร ปริมาตรดินขุดไม่น้อยกว่า ๑๐,๘๕๐ ลบ.เมตร	-	-	๔๘๕,๐๐๐	-	-	- ขุดลอกหนอง จำนวน ๑ แห่ง	- ประชาชนมีน้ำอุปโภคบริโภคอย่างเพียงพอและทั่วถึง	สำนักการช่าง

แบบ ผ.๐๒

รายละเอียดโครงการพัฒนา

แผนพัฒนาท้องถิ่น (พ.ศ.๒๕๖๑ - ๒๕๖๕)

องค์การบริหารส่วนจังหวัดสกลนคร

ก. ยุทธศาสตร์จังหวัดสกลนครที่ ๑ การพัฒนาการเกษตรและอุตสาหกรรมการเกษตรตามหลักปรัชญาเศรษฐกิจพอเพียง

ข. ยุทธศาสตร์การพัฒนาขององค์กรปกครองส่วนท้องถิ่นในเขตจังหวัดสกลนครที่ ๑ การพัฒนาการเกษตรและอุตสาหกรรมการเกษตรตามหลักปรัชญาเศรษฐกิจพอเพียง

๑. ยุทธศาสตร์ที่ ๑ การพัฒนาการเกษตรและอุตสาหกรรมการเกษตรตามหลักปรัชญาเศรษฐกิจพอเพียง

แผนงานการเกษตร

ที่	โครงการ	วัตถุประสงค์	เป้าหมาย (ผลผลิตของโครงการ)	งบประมาณ ๒๕๖๑ (บาท)	๒๕๖๒ (บาท)	๒๕๖๓ (บาท)	๒๕๖๔ (บาท)	๒๕๖๕ (บาท)	ตัวชี้วัด (KPI)	ผลที่คาดว่าจะได้รับ	หน่วยงานรับผิดชอบหลัก
๘๒	ขุดลอกหนองน้ำหมาก บ้านธาตุโสภา หมู่ที่ ๑๑ ตำบลคำสะอาด อำเภอสว่างแดนดิน จังหวัดสกลนคร	- เพื่อให้ประชาชนมีน้ำอุปโภคบริโภคอย่างเพียงพอและทั่วถึง	- ขุดลอกพื้นที่ไม่น้อยกว่า ๗,๒๐๐ ตร.เมตร ขุดลึกจากดินเดิมโดยเฉลี่ย ๑.๕๐ เมตร ปริมาตรดินขุดไม่น้อยกว่า ๑๑,๒๕๐ ลบ.เมตร	-	-	๔๓๓,๐๐๐	-	-	- ขุดลอกหนอง จำนวน ๑ แห่ง	- ประชาชนมีน้ำอุปโภคบริโภคอย่างเพียงพอและทั่วถึง	สำนักการช่าง
๘๓	ขุดลอกหนองศาลา บ้านหนองแสนแปน หมู่ที่ ๗ ตำบลตาลโกน อำเภอสว่างแดนดิน จังหวัดสกลนคร	- เพื่อให้ประชาชนมีน้ำอุปโภคบริโภคอย่างเพียงพอและทั่วถึง	- ขุดลอกพื้นที่ไม่น้อยกว่า ๗,๒๐๐ ตร.เมตร ขุดลึกจากดินเดิมโดยเฉลี่ย ๑.๕๐ เมตร ปริมาตรดินขุดไม่น้อยกว่า ๑๐,๕๐๐ ลบ.เมตร	-	-	๔๐๗,๐๐๐	-	-	- ขุดลอกหนอง จำนวน ๑ แห่ง	- ประชาชนมีน้ำอุปโภคบริโภคอย่างเพียงพอและทั่วถึง	สำนักการช่าง
๘๔	ขุดลอกอ่างเก็บน้ำปู่ตัน บ้านมาย หมู่ที่ ๑ ตำบลมาย อำเภอบ้านม่วง จังหวัดสกลนคร	- เพื่อให้ประชาชนมีน้ำอุปโภคบริโภคอย่างเพียงพอและทั่วถึง	- ขุดลอกพื้นที่ไม่น้อยกว่า ๔,๖๐๐ ตร.เมตร ขุดลึกจากดินเดิมโดยเฉลี่ย ๒.๘๐ เมตร ปริมาตรดินขุดไม่น้อยกว่า ๑๒,๘๕๐ ลบ.เมตร	-	-	๔๙๔,๐๐๐	-	-	- ขุดลอกอ่างเก็บน้ำ จำนวน ๑ แห่ง	- ประชาชนมีน้ำอุปโภคบริโภคอย่างเพียงพอและทั่วถึง	สำนักการช่าง
๘๕	ขุดลอกหนองฮากน้อย บ้านโนนหอม หมู่ที่ ๑๑ ตำบลโนนหอม อำเภอเมือง จังหวัดสกลนคร	- เพื่อให้ประชาชนมีน้ำอุปโภคบริโภคอย่างเพียงพอและทั่วถึง	- ขุดลอกพื้นที่ไม่น้อยกว่า ๓๑,๕๐๐ ตร.เมตร ขุดลึกจากดินเดิมโดยเฉลี่ย ๑.๕๐ เมตร ปริมาตรดินขุดไม่น้อยกว่า ๖๐,๔๒๓ ลบ.เมตร	-	-	๕๒๘,๐๐๐	๕๒๘,๐๐๐	๕๒๘,๐๐๐	- ขุดลอกหนอง จำนวน ๑ แห่ง	- ประชาชนมีน้ำอุปโภคบริโภคอย่างเพียงพอและทั่วถึง	สำนักการช่าง

แบบ ผ.๐๒

รายละเอียดโครงการพัฒนา
แผนพัฒนาท้องถิ่น (พ.ศ.๒๕๖๑ - ๒๕๖๕)
องค์การบริหารส่วนจังหวัดสกลนคร

ก. ยุทธศาสตร์จังหวัดสกลนครที่ ๑ การพัฒนาการเกษตรและอุตสาหกรรมการเกษตรตามหลักปรัชญาเศรษฐกิจพอเพียง

ข. ยุทธศาสตร์การพัฒนาขององค์กรปกครองส่วนท้องถิ่นในเขตจังหวัดสกลนครที่ ๑ การพัฒนาการเกษตรและอุตสาหกรรมการเกษตรตามหลักปรัชญาเศรษฐกิจพอเพียง

๑. ยุทธศาสตร์ที่ ๑ การพัฒนาการเกษตรและอุตสาหกรรมการเกษตรตามหลักปรัชญาเศรษฐกิจพอเพียง

แผนงานการเกษตร

ที่	โครงการ	วัตถุประสงค์	เป้าหมาย (ผลผลิตของโครงการ)	งบประมาณ ๒๕๖๑ (บาท)	๒๕๖๒ (บาท)	๒๕๖๓ (บาท)	๒๕๖๔ (บาท)	๒๕๖๕ (บาท)	ตัวชี้วัด (KPI)	ผลที่คาดว่าจะได้รับ	หน่วยงานรับผิดชอบหลัก
๘๖	ขุดลอกห้วยปลาเข็ง บ้านขมิ้น หมู่ที่ ๒ ตำบลขมิ้น อำเภอเมือง จังหวัดสกลนคร	- เพื่อให้ประชาชนมีน้ำอุปโภคบริโภคอย่างเพียงพอและทั่วถึง	- ปากลำห้วยกว้างโดยเฉลี่ย ๒๐.๐๐ เมตร ลึกจากระดับดินเดิมโดยเฉลี่ย ๑.๐๐ เมตร ยาว ๐.๗๕๐ กิโลเมตร ปริมาตรดินขุดไม่น้อยกว่า ๑๔,๐๐๐ ลบ.เมตร	-	-	๕๐๐,๐๐๐	-	-	- ขุดลอกห้วย จำนวน ๑ สาย	- ประชาชนมีน้ำอุปโภคบริโภคอย่างเพียงพอและทั่วถึง	สำนักการช่าง
๘๗	ขุดลอกคูคลองรอบบึงฟ้าแลบ บ้านบึงโน หมู่ที่ ๕ ตำบลโคกสี อำเภอสว่างแดนดิน จังหวัดสกลนคร	- เพื่อให้ประชาชนมีน้ำอุปโภคบริโภคอย่างเพียงพอและทั่วถึง	- ปากลำห้วยกว้างโดยเฉลี่ย ๔.๐๐ เมตร ลึกจากระดับดินเดิมโดยเฉลี่ย ๑.๒๐ เมตร ยาว ๑.๗๐ กิโลเมตร ปริมาตรดินขุดไม่น้อยกว่า ๕,๑๐๐ ลูกบาศก์เมตร	-	-	๑๗๖,๐๐๐	-	-	- ขุดลอกห้วย จำนวน ๑ สาย	- ประชาชนมีน้ำอุปโภคบริโภคอย่างเพียงพอและทั่วถึง	สำนักการช่าง
๘๘	ขุดลอกห้วยศาลา บ้านตาลโกน หมู่ที่ ๑ ตำบลตาลโกน อำเภอสว่างแดนดิน จังหวัดสกลนคร	- เพื่อให้ประชาชนมีน้ำอุปโภคบริโภคอย่างเพียงพอและทั่วถึง	- ปากลำห้วยกว้างโดยเฉลี่ย ๒๐.๐ - ๒๒.๐ เมตร ลึกจากระดับดินเดิมโดยเฉลี่ย ๑.๒๐ เมตร ยาว ๐.๓๐ กิโลเมตร ปริมาตรดินขุดไม่น้อยกว่า ๖,๑๘๐ ตร.เมตร	-	-	๒๓๙,๐๐๐	-	-	- ขุดลอกห้วย จำนวน ๑ สาย	- ประชาชนมีน้ำอุปโภคบริโภคอย่างเพียงพอและทั่วถึง	สำนักการช่าง

แบบ ผ.๐๒

รายละเอียดโครงการพัฒนา

แผนพัฒนาท้องถิ่น (พ.ศ.๒๕๖๑ - ๒๕๖๕)

องค์การบริหารส่วนจังหวัดสกลนคร

ก. ยุทธศาสตร์จังหวัดสกลนครที่ ๑ การพัฒนาการเกษตรและอุตสาหกรรมการเกษตรตามหลักปรัชญาเศรษฐกิจพอเพียง

ข. ยุทธศาสตร์การพัฒนาขององค์กรปกครองส่วนท้องถิ่นในเขตจังหวัดสกลนครที่ ๑ การพัฒนาการเกษตรและอุตสาหกรรมการเกษตรตามหลักปรัชญาเศรษฐกิจพอเพียง

๑. ยุทธศาสตร์ที่ ๑ การพัฒนาการเกษตรและอุตสาหกรรมการเกษตรตามหลักปรัชญาเศรษฐกิจพอเพียง

แผนงานการเกษตร

ที่	โครงการ	วัตถุประสงค์	เป้าหมาย (ผลผลิตของโครงการ)	งบประมาณ ๒๕๖๑ (บาท)	๒๕๖๒ (บาท)	๒๕๖๓ (บาท)	๒๕๖๔ (บาท)	๒๕๖๕ (บาท)	ตัวชี้วัด (KPI)	ผลที่คาดว่าจะได้รับ	หน่วยงานรับผิดชอบหลัก
๘๙	ขุดลอกอ่างเก็บน้ำห้วยกลอย บ้านฝาง หมู่ที่ ๖ ตำบลแพด อำเภอคำตากล้า จังหวัดสกลนคร	- เพื่อให้ประชาชนมีน้ำอุปโภคบริโภคอย่างเพียงพอและทั่วถึง	- ขุดลอกพื้นที่ไม่น้อยกว่า ๖,๔๐๐ ตร.เมตร ขุดลึกจากดินเดิมโดยเฉลี่ย ๑.๘๐ เมตร ปริมาตรดินขุดไม่น้อยกว่า ๑๑,๕๒๐ ลูกบาศก์เมตร	-	-	๔๔๓,๐๐๐	-	-	- ขุดลอกอ่างเก็บน้ำ จำนวน ๑ แห่ง	- ประชาชนมีน้ำอุปโภคบริโภคอย่างเพียงพอและทั่วถึง	สำนักการช่าง
๙๐	ขุดลอกห้วยหนองหิน บ้านนาจัว หมู่ที่ ๘ ตำบลแวง อำเภอสว่างแดนดิน จังหวัดสกลนคร	- เพื่อให้ประชาชนมีน้ำอุปโภคบริโภคอย่างเพียงพอและทั่วถึง	- กว้าง ๒๘.๐ เมตร ยาว ๔๐๐.๐ เมตร ขุดลึกจากดินเดิมโดยเฉลี่ย ๑.๘๐ เมตร ปริมาตรดินขุดไม่น้อยกว่า ๑๓,๗๕๐ ลบ.เมตร	-	-	๔๘๖,๐๐๐	-	-	- ขุดลอกห้วย จำนวน ๑ สาย	- ประชาชนมีน้ำอุปโภคบริโภคอย่างเพียงพอและทั่วถึง	สำนักการช่าง
๙๑	ขุดลอกหนองสโนบ้านนาจัว หมู่ที่ ๘ ตำบลแวง อำเภอสว่างแดนดิน จังหวัดสกลนคร	- เพื่อให้ประชาชนมีน้ำอุปโภคบริโภคอย่างเพียงพอและทั่วถึง	- ขุดลอกพื้นที่ไม่น้อยกว่า ๕,๒๐๐ ตร.เมตร ขุดลึกจากดินเดิมโดยเฉลี่ย ๒.๕๐ เมตร ปริมาตรดินขุดไม่น้อยกว่า ๑๒,๓๕๐ ลบ.เมตร	-	-	๔๙๑,๐๐๐	-	-	- ขุดลอกหนอง จำนวน ๑ แห่ง	- ประชาชนมีน้ำอุปโภคบริโภคอย่างเพียงพอและทั่วถึง	สำนักการช่าง
๙๒	ขุดลอกห้วยปลาหาง บ้านสงเปือย หมู่ที่ ๔ ตำบลไฮหย่อง อำเภอพังโคน จังหวัดสกลนคร	- เพื่อให้ประชาชนมีน้ำอุปโภคบริโภคอย่างเพียงพอและทั่วถึง	- ขุดลอกพื้นที่ไม่น้อยกว่า ๔,๕๐๐ ตร.เมตร ขุดลึกจากดินเดิมโดยเฉลี่ย ๒.๕๐ เมตร ปริมาตรดินขุดไม่น้อยกว่า ๔๕,๐๐๐ ลบ.เมตร	-	-	๗๘๐,๐๐๐	๗๘๐,๐๐๐	-	- ขุดลอกหนอง จำนวน ๑ แห่ง	- ประชาชนมีน้ำอุปโภคบริโภคอย่างเพียงพอและทั่วถึง	สำนักการช่าง

แบบ ผ.๐๒

รายละเอียดโครงการพัฒนา

แผนพัฒนาท้องถิ่น (พ.ศ.๒๕๖๑ - ๒๕๖๕)

องค์การบริหารส่วนจังหวัดสกลนคร

ก. ยุทธศาสตร์จังหวัดสกลนครที่ ๑ การพัฒนาการเกษตรและอุตสาหกรรมการเกษตรตามหลักปรัชญาเศรษฐกิจพอเพียง

ข. ยุทธศาสตร์การพัฒนาขององค์กรปกครองส่วนท้องถิ่นในเขตจังหวัดสกลนครที่ ๑ การพัฒนาการเกษตรและอุตสาหกรรมการเกษตรตามหลักปรัชญาเศรษฐกิจพอเพียง

๑. ยุทธศาสตร์ที่ ๑ การพัฒนาการเกษตรและอุตสาหกรรมการเกษตรตามหลักปรัชญาเศรษฐกิจพอเพียง

แผนงานการเกษตร

ที่	โครงการ	วัตถุประสงค์	เป้าหมาย (ผลผลิตของโครงการ)	งบประมาณ ๒๕๖๑ (บาท)	๒๕๖๒ (บาท)	๒๕๖๓ (บาท)	๒๕๖๔ (บาท)	๒๕๖๕ (บาท)	ตัวชี้วัด (KPI)	ผลที่คาดว่าจะได้รับ	หน่วยงานรับผิดชอบหลัก
๙๓	ก่อสร้างฝายน้ำล้นข้ามลำห้วยอีนูนตอนบน เชื่อมถนนสายบ้านนาหลวง หมู่ที่ ๘ ตำบลจันทร์เพ็ญ - บ้านนางอย หมู่ที่ ๔ ตำบลเต่างอย อำเภอเต่างอย จังหวัดสกลนคร	- เพื่อกักเก็บน้ำไว้ใช้ในฤดูแล้ง และสำหรับการขนส่งผลผลิตทางการเกษตร	- ก่อสร้างฝายน้ำล้น (ถนนแบบให้น้ำล้นผ่าน) กว้าง ๗.๐๐ เมตร ยาว ๓๕.๐๐ เมตร สูง ๓.๐๐ เมตร	๓,๐๐๐,๐๐๐	-	-	-	-	- ก่อสร้างฝายน้ำล้น จำนวน ๑ แห่ง	- ประชาชนได้รับความสะดวกในการขนส่งพืชผลทางการเกษตร และมีน้ำใช้ในฤดูแล้ง	สำนักการช่าง
๙๔	ขุดลอกและปรับปรุงภูมิทัศน์แนวตลิ่งลำน้ำอูน	- เพื่อป้องกันการพังทลายของตลิ่ง - ปรับปรุงภูมิทัศน์ตามแนวตลิ่งลำน้ำอูน	- ขนาดกว้างโดยเฉลี่ย ๑๒.๐๐ เมตร ลึกเฉลี่ย ๕.๐๐ เมตร ปริมาตรดินขุด ๓๘,๐๐๐ ลบ.เมตร	๑,๓๓๐,๐๐๐	-	-	-	-	- ขุดลอกและปรับปรุงภูมิทัศน์ลำน้ำ จำนวน ๑ สาย	- ป้องกันการพังทลายของตลิ่ง - ปรับปรุงภูมิทัศน์ตามแนวตลิ่งลำน้ำอูน	สำนักการช่าง
๙๕	ขุดลอกห้วยหนองหล่ม บ้านแวง หมู่ที่ ๑ ตำบลแวง อำเภอสว่างแดนดิน จังหวัดสกลนคร	- เพื่อให้ประชาชนมีน้ำอุปโภคและบริโภคอย่างเพียงพอและทั่วถึง	- ขนาดกว้างโดยเฉลี่ย ๒๕.๐๐ เมตร ลึกเฉลี่ย ๒.๐๐ เมตร ยาว ๖๐๐ เมตร ปริมาตรดินขุด ๓๐,๐๐๐ ลบ.เมตร	๑,๘๖๑,๐๐๐	-	-	-	-	- ขุดลอกห้วย จำนวน ๑ สาย	- เพื่อให้ประชาชนมีน้ำอุปโภคบริโภคอย่างเพียงพอและทั่วถึง	สำนักการช่าง
๙๖	ขุดลอกห้วยหินใหญ่ บ้านนางัว หมู่ที่ ๘ ตำบลแวง อำเภอสว่างแดนดิน จังหวัดสกลนคร	- เพื่อให้ประชาชนมีน้ำอุปโภคและบริโภคอย่างเพียงพอและทั่วถึง	- ขนาดกว้างโดยเฉลี่ย ๒๐.๐๐ เมตร ลึกเฉลี่ย ๒.๐๐ เมตร ยาว ๑,๖๐๐ เมตร ปริมาตรดินขุด ๙๖,๐๐๐ ลบ.เมตร	๑,๖๘๐,๐๐๐	๑,๖๘๐,๐๐๐	-	-	-	- ขุดลอกห้วย จำนวน ๑ สาย	- เพื่อให้ประชาชนมีน้ำอุปโภคบริโภคอย่างเพียงพอและทั่วถึง	สำนักการช่าง

แบบ ผ.๐๒

รายละเอียดโครงการพัฒนา

แผนพัฒนาท้องถิ่น (พ.ศ.๒๕๖๑ - ๒๕๖๕)

องค์การบริหารส่วนจังหวัดสกลนคร

ก. ยุทธศาสตร์จังหวัดสกลนครที่ ๑ การพัฒนาการเกษตรและอุตสาหกรรมการเกษตรตามหลักปรัชญาเศรษฐกิจพอเพียง

ข. ยุทธศาสตร์การพัฒนาขององค์กรปกครองส่วนท้องถิ่นในเขตจังหวัดสกลนครที่ ๑ การพัฒนาการเกษตรและอุตสาหกรรมการเกษตรตามหลักปรัชญาเศรษฐกิจพอเพียง

๑. ยุทธศาสตร์ที่ ๑ การพัฒนาการเกษตรและอุตสาหกรรมการเกษตรตามหลักปรัชญาเศรษฐกิจพอเพียง

แผนงานการเกษตร

ที่	โครงการ	วัตถุประสงค์	เป้าหมาย (ผลผลิตของโครงการ)	งบประมาณ ๒๕๖๑ (บาท)	๒๕๖๒ (บาท)	๒๕๖๓ (บาท)	๒๕๖๔ (บาท)	๒๕๖๕ (บาท)	ตัวชี้วัด (KPI)	ผลที่คาดว่าจะได้รับ	หน่วยงานรับผิดชอบหลัก
๙๗	ขุดลอกห้วยทราย บ้านห้วยทราย หมู่ที่ ๔ ตำบลพังขว้าง - บ้านน้อยหัวคู หมู่ที่ ๗ บ้านประชาสุขสันต์ หมู่ที่ ๑๐ ตำบลขมิ้น อำเภอเมืองสกลนคร จังหวัดสกลนคร	- เพื่อให้ประชาชนมีน้ำอุปโภคและบริโภคอย่างเพียงพอและทั่วถึง	- ขนาดกว้าง ๒๕.๐๐ เมตร ลึกเฉลี่ย ๒.๐๐ เมตร ยาว ๖๐๐ เมตร ปริมาตรดินขุด ๗๒,๐๐๐ ลบ.เมตร	๘๔๐,๐๐๐	๘๔๐,๐๐๐	๘๔๐,๐๐๐	-	-	- ขุดลอกห้วย จำนวน ๑ สาย	- เพื่อให้ประชาชนมีน้ำอุปโภคบริโภคอย่างเพียงพอและทั่วถึง	สำนักการช่าง
๙๘	ขุดลอกหนองบ่อแก้ว บ้านบ่อแก้ว หมู่ที่ ๑ ตำบลบ่อแก้ว อำเภอบ้านม่วง จังหวัดสกลนคร	- เพื่อให้ประชาชนมีน้ำอุปโภคและบริโภคอย่างเพียงพอและทั่วถึง	- ขุดลอกพื้นที่ไม่น้อยกว่า ๙๖,๐๐๐ ตารางเมตร ลึกเฉลี่ย ๒.๐๐ เมตร ปริมาตรดินขุด ๑๓๔,๔๐๐ ลบ.เมตร	๒,๓๕๒,๐๐๐	๒,๓๕๒,๐๐๐	-	-	-	- ขุดลอกหนอง จำนวน ๑ แห่ง	- เพื่อให้ประชาชนมีน้ำอุปโภคบริโภคอย่างเพียงพอและทั่วถึง	สำนักการช่าง
๙๙	ขุดลอกหนองบุ่งโง้ง บ้านดอนหวาย หมู่ที่ ๗ ตำบลม่วงไข่ อำเภอพังโคน จังหวัดสกลนคร	- เพื่อให้ประชาชนมีน้ำอุปโภคและบริโภคอย่างเพียงพอและทั่วถึง	- ขุดลอกพื้นที่ไม่น้อยกว่า ๓๓,๖๖๐ ตารางเมตร ลึกเฉลี่ย ๓.๐๐ เมตร ปริมาตรดินขุด ๘๔,๑๕๐ ลบ.เมตร	๗๓๖,๒๙๕	๗๓๖,๒๙๕	๗๓๖,๒๙๕	๗๓๖,๒๙๕	๗๓๖,๒๙๕	- ขุดลอกหนอง จำนวน ๑ แห่ง	- เพื่อให้ประชาชนมีน้ำอุปโภคบริโภคอย่างเพียงพอและทั่วถึง	สำนักการช่าง
รวม	๙๙ โครงการ			๑๑,๗๙๙,๒๙๕	๕,๖๐๘,๒๙๕	๕๕,๙๐๗,๘๑๑	๒๖,๘๐๔,๗๙๕	๑๘,๖๖๗,๒๙๕			

แบบ ผ.๐๒

รายละเอียดโครงการพัฒนา

แผนพัฒนาท้องถิ่น (พ.ศ.๒๕๖๑ - ๒๕๖๕)

องค์การบริหารส่วนจังหวัดสกลนคร

ก. ยุทธศาสตร์จังหวัดสกลนครที่ ๑ การพัฒนาการเกษตรและอุตสาหกรรมการเกษตร ตามหลักปรัชญาเศรษฐกิจพอเพียง

ข. ยุทธศาสตร์การพัฒนาขององค์กรปกครองส่วนท้องถิ่นในเขตจังหวัดสกลนครที่ ๑ การพัฒนาการเกษตรและอุตสาหกรรมการเกษตร ตามหลักปรัชญาเศรษฐกิจพอเพียง

ยุทธศาสตร์ที่ ๑ การพัฒนาการเกษตรและอุตสาหกรรมการเกษตร ตามหลักปรัชญาเศรษฐกิจพอเพียง

แผนงานการเกษตร

ที่	โครงการ	วัตถุประสงค์	เป้าหมาย (ผลผลิตของโครงการ)	งบประมาณและที่ผ่านมา					ตัวชี้วัด (KPI)	ผลที่คาดว่าจะได้รับ	หน่วยงานรับผิดชอบหลัก
				๒๕๖๑ (บาท)	๒๕๖๒ (บาท)	๒๕๖๓ (บาท)	๒๕๖๔ (บาท)	๒๕๖๕ (บาท)			
๑	ขุดลอกหน้าฝายน้ำล้นบ้านโพนงาม หมู่ที่ ๑๓ ตำบลนาม่อง อำเภอกุดบาก จังหวัดสกลนคร	- เพื่อให้ประชาชนมีน้ำอุปโภคบริโภคอย่างเพียงพอและทั่วถึง	- ขุดลอกพื้นที่ ๖ ไร่ ปริมาตรดินขุด ๑๙,๕๐๐ ลบ.เมตร	๓๔๑,๒๕๐	๓๔๑,๒๕๐	-	-	-	- ขุดลอกฝาย จำนวน ๑ แห่ง	- ประชาชนมีน้ำอุปโภคบริโภคอย่างเพียงพอและทั่วถึง	- อบจ.สกลนคร สำนักการช่าง - ทต.นาม่อง อ.กุดบาก
๒	ขุดลอกลำห้วยทิง บ้านคึม หมู่ที่ ๖ - บ้านกลาง หมู่ที่ ๘ ตำบลโพนแพง อำเภออากาศอำนวย จังหวัดสกลนคร	- เพื่อให้ประชาชนมีน้ำอุปโภคบริโภคอย่างเพียงพอและทั่วถึง	- ขุดลอกกว้าง ๒๐ เมตร ยาว ๑.๐๐ กม. ปริมาตรดินขุด ๑๗๑,๑๐๐ ลบ. เมตร	๑,๔๙๗,๑๒๕	๑,๔๙๗,๑๒๕	๑,๔๙๗,๑๒๕	๑,๔๙๗,๑๒๕	-	- ขุดลอกห้วย จำนวน ๑ สาย	- ประชาชนมีน้ำอุปโภคบริโภคอย่างเพียงพอและทั่วถึง	- อบจ.สกลนคร สำนักการช่าง - ทต.โพนแพง อ.อากาศอำนวย
๓	ขุดลอกหนองน้ำจั้น หมู่ที่ ๘ หมู่ที่ ๑๐ หมู่ที่ ๑๗ - เขตเทศบาลตำบลอากาศอำนวย อำเภออากาศอำนวย จังหวัดสกลนคร	- เพื่อให้ประชาชนมีน้ำอุปโภคบริโภคอย่างเพียงพอและทั่วถึง	- ขุดลอกพื้นที่ไม่น้อยกว่า ๘๐,๐๐๐ ตารางเมตร ปริมาตรดินขุด ๑๒๐,๑๕๐ ลบ.เมตร	๑,๐๕๑,๓๑๒	๑,๐๕๑,๓๑๒	๑,๐๕๑,๓๑๒	๑,๐๕๑,๓๑๒	-	- ขุดลอกหนองน้ำ จำนวน ๑ แห่ง	- ประชาชนมีน้ำอุปโภคบริโภคอย่างเพียงพอและทั่วถึง	- อบจ.สกลนคร สำนักการช่าง - ทต.อากาศอำนวย อ.อากาศอำนวย
๔	ขุดลอกหนองบ่อน้ำ บ้านพลังใหม่ หมู่ที่ ๑๑ ตำบลโพนงาม อำเภออากาศอำนวย จังหวัดสกลนคร	- เพื่อให้ประชาชนมีน้ำอุปโภคบริโภคอย่างเพียงพอและทั่วถึง	- ขุดลอกพื้นที่ไม่น้อยกว่า ๑๒๘,๐๐๐ ตร.เมตร ลึกเฉลี่ย ๓.๐๐ เมตร ปริมาตรดินขุด ๓๘๔,๐๐๐ ลบ.เมตร	๓,๓๖๐,๐๐๐	๓,๓๖๐,๐๐๐	๓,๓๖๐,๐๐๐	๓,๓๖๐,๐๐๐	-	- ขุดลอกหนองน้ำ จำนวน ๑ แห่ง	- ประชาชนมีน้ำอุปโภคบริโภคอย่างเพียงพอและทั่วถึง	- อบจ.สกลนคร สำนักการช่าง - อบต.โพนงาม อ.อากาศอำนวย
๕	ขุดลอกห้วยเชือม บ้านเชือม หมู่ที่ ๑๑ ตำบลโพนแพง - บ้านนายอ หมู่ที่ ๖ ตำบลอากาศ อำเภออากาศอำนวย จังหวัดสกลนคร	- เพื่อให้มีแหล่งเก็บกักน้ำไว้ใช้ในการเกษตรได้อย่างพอเพียง	- กว้าง ๑๕ เมตร ยาว ๓.๐ กิโลเมตร ลึกเฉลี่ย ๓.๐ เมตร ปริมาตรดินขุดไม่น้อยกว่า ๖๕,๐๐๐ ลบ.เมตร	๕๖๘,๗๕๐	๕๖๘,๗๕๐	๕๖๘,๗๕๐	๕๖๘,๗๕๐	-	- ขุดลอกห้วย จำนวน ๑ แห่ง	- ประชาชนมีน้ำใช้อุปโภคบริโภคและน้ำในการเกษตรและเลี้ยงสัตว์	- อบจ.สกลนคร สำนักการช่าง - ทต.โพนแพง อ.อากาศอำนวย

แบบ ผ.๐๒

รายละเอียดโครงการพัฒนา
แผนพัฒนาท้องถิ่น (พ.ศ.๒๕๖๑ - ๒๕๖๕)
องค์การบริหารส่วนจังหวัดสกลนคร

ก. ยุทธศาสตร์จังหวัดสกลนครที่ ๑ การพัฒนาการเกษตรและอุตสาหกรรมการเกษตร ตามหลักปรัชญาเศรษฐกิจพอเพียง

ข. ยุทธศาสตร์การพัฒนาขององค์กรปกครองส่วนท้องถิ่นในเขตจังหวัดสกลนครที่ ๑ การพัฒนาการเกษตรและอุตสาหกรรมการเกษตร ตามหลักปรัชญาเศรษฐกิจพอเพียง

ยุทธศาสตร์ที่ ๑ การพัฒนาการเกษตรและอุตสาหกรรมการเกษตร ตามหลักปรัชญาเศรษฐกิจพอเพียง

แผนงานการเกษตร

ที่	โครงการ	วัตถุประสงค์	เป้าหมาย (ผลผลิตของโครงการ)	งบประมาณและที่ผ่านมา					ตัวชี้วัด (KPI)	ผลที่คาดว่าจะได้รับ	หน่วยงานรับผิดชอบหลัก
				๒๕๖๑ (บาท)	๒๕๖๒ (บาท)	๒๕๖๓ (บาท)	๒๕๖๔ (บาท)	๒๕๖๕ (บาท)			
๖	ขุดลอกหนองจอก บ้านโนนจำปา หมู่ที่ ๒ ตำบลสามัคคีพัฒนา อำเภออากาศอำนวย จังหวัดสกลนคร	- เพื่อให้ประชาชนมีน้ำอุปโภคบริโภคอย่างเพียงพอและทั่วถึง	- ขุดลอกกว้าง ๑๓๐ เมตร ยาว ๐.๒๐ กม. ลึกเฉลี่ย ๒.๐๐ เมตร ปริมาตรดินขุด ๖๗,๐๐๐ ลบ.เมตร	๕๘๖,๒๕๐	๕๘๖,๒๕๐	๕๘๖,๒๕๐	๕๘๖,๒๕๐	-	- ขุดลอกหนองน้ำ จำนวน ๑ แห่ง	- ประชาชนมีน้ำอุปโภคบริโภคอย่างเพียงพอและทั่วถึง	- อบจ.สกลนคร สำนักการช่าง - ทต.สามัคคีพัฒนา อ.อากาศอำนวย
๗	ขุดลอกหนองดินดำบ้านนาเมืองใหญ่ หมู่ที่ ๘ บ้านนาเมืองน้อย หมู่ที่ ๑๒ ตำบลอากาศ - เทศบาลตำบลอากาศอำนวย อำเภออากาศอำนวย จังหวัดสกลนคร	- เพื่อให้ประชาชนมีน้ำอุปโภคบริโภคอย่างเพียงพอและทั่วถึง	- ขุดลอกพื้นที่ไม่น้อยกว่า ๑๙๙,๓๕๐ ตร.เมตร ปริมาตรดินขุด ๓๔๘,๘๓๗ ลบ.เมตร	๓,๐๕๒,๓๒๓	๓,๐๕๒,๓๒๓	๓,๐๕๒,๓๒๓	๓,๐๕๒,๓๒๓	-	- ขุดลอกหนองน้ำ จำนวน ๑ แห่ง	- ประชาชนมีน้ำอุปโภคบริโภคอย่างเพียงพอและทั่วถึง	- อบจ.สกลนคร สำนักการช่าง - อบต.อากาศ อ.อากาศอำนวย
๘	ขุดลอกหนองบ่อใต้ บ้านหนองตาไก้ หมู่ที่ ๑๑ - เทศบาลตำบลอากาศอำนวย อำเภออากาศอำนวย จังหวัดสกลนคร	- เพื่อให้ประชาชนมีน้ำอุปโภคบริโภคอย่างเพียงพอและทั่วถึง	- ขุดลอกพื้นที่ไม่น้อยกว่า ๒๐๐,๐๐๐ ตร.เมตร ปริมาตรดินขุด ๓๔๘,๘๐๐ ลบ.เมตร	๓,๐๕๒,๐๐๐	๓,๐๕๒,๐๐๐	๓,๐๕๒,๐๐๐	๓,๐๕๒,๐๐๐	-	- ขุดลอกหนองน้ำ จำนวน ๑ แห่ง	- ประชาชนมีน้ำอุปโภคบริโภคอย่างเพียงพอและทั่วถึง	- อบจ.สกลนคร สำนักการช่าง - อบต.อากาศ อ.อากาศอำนวย
๙	ขุดลอกหนองสบห้วย ชุมชนที่ ๑๑ เทศบาลตำบลอากาศอำนวย - บ้านอากาศ หมู่ที่ ๑ ตำบลอากาศ และบ้านโพนแพง หมู่ที่ ๙ ตำบลโพนแพง อำเภออากาศอำนวย จังหวัดสกลนคร	- เพื่อให้ประชาชนมีน้ำอุปโภคบริโภคอย่างเพียงพอและทั่วถึง	- ขุดลอกพื้นที่ไม่น้อยกว่า ๖๔,๒๖๐ ตร.เมตร ปริมาตรดินขุด ๑๗๙,๙๒๗ ลบ.เมตร	๑,๕๗๔,๓๖๑	๑,๕๗๔,๓๖๑	๑,๕๗๔,๓๖๑	๑,๕๗๔,๓๖๑	-	- ขุดลอกหนองน้ำ จำนวน ๑ แห่ง	- ประชาชนมีน้ำอุปโภคบริโภคอย่างเพียงพอและทั่วถึง	- อบจ.สกลนคร สำนักการช่าง - ทต.อากาศอำนวย อ.อากาศอำนวย

แบบ ผ.๐๒

รายละเอียดโครงการพัฒนา
แผนพัฒนาท้องถิ่น (พ.ศ.๒๕๖๑ - ๒๕๖๕)
องค์การบริหารส่วนจังหวัดสกลนคร

ก. ยุทธศาสตร์จังหวัดสกลนครที่ ๑ การพัฒนาการเกษตรและอุตสาหกรรมการเกษตร ตามหลักปรัชญาเศรษฐกิจพอเพียง

ข. ยุทธศาสตร์การพัฒนาขององค์กรปกครองส่วนท้องถิ่นในเขตจังหวัดสกลนครที่ ๑ การพัฒนาการเกษตรและอุตสาหกรรมการเกษตร ตามหลักปรัชญาเศรษฐกิจพอเพียง

ยุทธศาสตร์ที่ ๑ การพัฒนาการเกษตรและอุตสาหกรรมการเกษตร ตามหลักปรัชญาเศรษฐกิจพอเพียง

แผนงานการเกษตร

ที่	โครงการ	วัตถุประสงค์	เป้าหมาย (ผลผลิตของโครงการ)	งบประมาณและที่ผ่านมา					ตัวชี้วัด (KPI)	ผลที่คาดว่าจะได้รับ	หน่วยงานรับผิดชอบหลัก
				๒๕๖๑ (บาท)	๒๕๖๒ (บาท)	๒๕๖๓ (บาท)	๒๕๖๔ (บาท)	๒๕๖๕ (บาท)			
๑๐	ขุดลอกหนองคำเชิน บ้านคำเจริญ หมู่ที่ ๕ ตำบลบ้านถ่อน อำเภอสว่างแดนดิน จังหวัดสกลนคร	- เพื่อให้ประชาชนมีน้ำอุปโภคบริโภคอย่างเพียงพอและทั่วถึง	- ขุดลอกกว้าง ๖ เมตร ยาว ๖.๗๓๔ กม. ปริมาตรดินขุด ๖๐,๖๐๖ ลบ.เมตร	๑,๓๐๓,๐๘๙	๑,๓๐๓,๐๘๙	-	-	-	- ขุดลอกหนองน้ำ จำนวน ๑ แห่ง	- ประชาชนมีน้ำอุปโภคบริโภคอย่างเพียงพอและทั่วถึง	- อบจ.สกลนคร สำนักการช่าง - อบต.บ้านถ่อน อ.สว่างแดนดิน
๑๑	ขุดลอกลำห้วยสันจอด บ้านถ่อน หมู่ที่ ๑ ตำบลบ้านถ่อน อำเภอสว่างแดนดิน จังหวัดสกลนคร	- เพื่อให้ประชาชนมีน้ำอุปโภคบริโภคอย่างเพียงพอและทั่วถึง	- ขุดลอกกว้าง ๑๕ เมตร ยาว ๒.๒๕๓ กม. ปริมาตรดินขุด ๒๖,๐๒๒ ลบ.เมตร	๙๑๐,๗๗๐	-	-	-	-	- ขุดลอกห้วย จำนวน ๑ สาย	- ประชาชนมีน้ำอุปโภคบริโภคอย่างเพียงพอและทั่วถึง	- อบจ.สกลนคร สำนักการช่าง - อบต.บ้านถ่อน อ.สว่างแดนดิน
๑๒	ขุดลอกลำห้วยปลาหาง บ้านวาริชภูมิ หมู่ที่ ๑ , ๒ เขตเทศบาลตำบลวาริชภูมิ - บ้านห้วยบาง หมู่ที่ ๔,๑๔ และบ้านธาตุ หมู่ที่ ๓ , ๒๐ เขตองค์การบริหารส่วนตำบลวาริชภูมิ ตำบลวาริชภูมิ อำเภอวาริชภูมิ จังหวัดสกลนคร	- เพื่อให้ประชาชนมีน้ำอุปโภคบริโภคอย่างเพียงพอและทั่วถึง	- กว้าง ๑๐ - ๑๕ เมตร ยาว ๒.๐๐ กม. ปริมาตรดินขุด ๖๕,๐๐๐ ลบ.เมตร	๕๖๘,๗๕๐	๕๖๘,๗๕๐	๕๖๘,๗๕๐	๕๖๘,๗๕๐	-	- ขุดลอกห้วย จำนวน ๑ สาย	- ประชาชนมีน้ำอุปโภคบริโภคอย่างเพียงพอและทั่วถึง	- อบจ.สกลนคร สำนักการช่าง - ทต.วาริชภูมิ อบต.วาริชภูมิ อ.วาริชภูมิ
๑๓	ขุดลอกหนองคำอีโค้ะ บ้านทุ่งมั่ง หมู่ที่ ๓ ตำบลหนองลาด อำเภอเมืองสกลนคร จังหวัดสกลนคร	- เพื่อให้ประชาชนมีน้ำอุปโภคบริโภคอย่างเพียงพอและทั่วถึง	- ขุดลอกพื้นที่ไม่น้อยกว่า ๒๒,๔๐๐ ตารางเมตร ลึกเฉลี่ย ๓.๐๐ เมตร ปริมาตรดินขุด ๔๒,๒๓๒ ลูกบาศก์เมตร	๓๖๙,๕๓๐	๓๖๙,๕๓๐	๓๖๙,๕๓๐	๓๖๙,๕๓๐	-	- ขุดลอกหนองน้ำ จำนวน ๑ แห่ง	- ประชาชนมีน้ำอุปโภคบริโภคอย่างเพียงพอและทั่วถึง	- อบจ.สกลนคร สำนักการช่าง โครงการประชาคม - ทต.หนองลาด อ.เมืองสกลนคร

แบบ ผ.๐๒

รายละเอียดโครงการพัฒนา
แผนพัฒนาท้องถิ่น (พ.ศ.๒๕๖๑ - ๒๕๖๕)
องค์การบริหารส่วนจังหวัดสกลนคร

ก. ยุทธศาสตร์จังหวัดสกลนครที่ ๑ การพัฒนาการเกษตรและอุตสาหกรรมการเกษตร ตามหลักปรัชญาเศรษฐกิจพอเพียง

ข. ยุทธศาสตร์การพัฒนาขององค์กรปกครองส่วนท้องถิ่นในเขตจังหวัดสกลนครที่ ๑ การพัฒนาการเกษตรและอุตสาหกรรมการเกษตร ตามหลักปรัชญาเศรษฐกิจพอเพียง

ยุทธศาสตร์ที่ ๑ การพัฒนาการเกษตรและอุตสาหกรรมการเกษตร ตามหลักปรัชญาเศรษฐกิจพอเพียง

แผนงานการเกษตร

ที่	โครงการ	วัตถุประสงค์	เป้าหมาย (ผลผลิตของโครงการ)	งบประมาณและที่ผ่านมา					ตัวชี้วัด (KPI)	ผลที่คาดว่าจะได้รับ	หน่วยงานรับผิดชอบหลัก
				๒๕๖๑ (บาท)	๒๕๖๒ (บาท)	๒๕๖๓ (บาท)	๒๕๖๔ (บาท)	๒๕๖๕ (บาท)			
๑๔	ขุดลอกหนองบัว บ้านทุ่งมั่ง หมู่ที่ ๓ ตำบลหนองลาด อำเภอเมืองสกลนคร จังหวัดสกลนคร	- เพื่อให้ประชาชนมีน้ำอุปโภคบริโภคอย่างเพียงพอและทั่วถึง	- ขุดลอกพื้นที่ไม่น้อยกว่า ๑๔,๔๐๐ ตารางเมตร ลึกเฉลี่ย ๓.๐๐ เมตร ปริมาตรดินขุด ๒๗,๑๓๙ ลบ.เมตร	๙๔๙,๘๐๐	-	-	-	-	- ขุดลอกหนองน้ำ จำนวน ๑ แห่ง	- ประชาชนมีน้ำอุปโภคบริโภคอย่างเพียงพอและทั่วถึง	- อบจ.สกลนคร สำนักการช่าง โครงการประชาคม - ทต.หนองลาด อ.เมืองสกลนคร
๑๕	ขุดลอกลำห้วยฝายตากอน บ้านดอนแคน หมู่ที่ ๔ ตำบลหนองลาด อำเภอเมืองสกลนคร จังหวัดสกลนคร	- เพื่อให้ประชาชนมีน้ำอุปโภคบริโภคอย่างเพียงพอและทั่วถึง	- ปากลำห้วยกว้างโดยเฉลี่ย ๑๕.๐๐ เมตร ลึกเฉลี่ย ๔.๐๐ เมตร ยาว ๑.๔๐ กิโลเมตร ปริมาตรดินขุดไม่น้อยกว่า ๑๓,๑๘๗ ลูกบาศก์เมตร	๔๖๑,๕๔๕	-	-	-	-	- ขุดลอกลำห้วย จำนวน ๑ สาย	- ประชาชนมีน้ำอุปโภคบริโภคอย่างเพียงพอและทั่วถึง	- อบจ.สกลนคร สำนักการช่าง โครงการประชาคม ทต.หนองลาด อ.เมืองสกลนคร
๑๖	ขุดลอกลำห้วยแซ่กอย บ้านนาหมาโป้ หมู่ที่ ๑ ตำบลหนองลาด อำเภอเมืองสกลนคร จังหวัดสกลนคร	- เพื่อให้ประชาชนมีน้ำอุปโภคบริโภคอย่างเพียงพอและทั่วถึง	- ปากลำห้วยกว้างโดยเฉลี่ย ๑๐.๕๐ เมตร ลึกเฉลี่ย ๒.๕๐ เมตร ยาว ๑.๗๐ กิโลเมตร ปริมาตรดินขุดไม่น้อยกว่า ๓๖,๔๖๘ ลูกบาศก์เมตร	๓๑๙,๐๙๕	๓๑๙,๐๙๕	๓๑๙,๐๙๕	๓๑๙,๐๙๕	-	- ขุดลอกลำห้วย จำนวน ๑ สาย	- ประชาชนมีน้ำอุปโภคบริโภคอย่างเพียงพอและทั่วถึง	- อบจ.สกลนคร สำนักการช่าง โครงการประชาคม - ทต.หนองลาด อ.เมืองสกลนคร
๑๗	ขุดลอกหนองลุมพุก บ้านท่าม่วง หมู่ที่ ๒ ตำบลหนองลาด อำเภอเมืองสกลนคร จังหวัดสกลนคร	- เพื่อให้ประชาชนมีน้ำอุปโภคบริโภคอย่างเพียงพอและทั่วถึง	- ขุดลอกพื้นที่ไม่น้อยกว่า ๑๖,๐๐๐ ตารางเมตร ลึกเฉลี่ย ๒.๕๐ เมตร ปริมาตรดินขุด ๒๙,๘๖๐ ลูกบาศก์เมตร	๒๖๑,๒๗๕	๒๖๑,๒๗๕	๒๖๑,๒๗๕	๒๖๑,๒๗๕	-	- ขุดลอกหนองน้ำ จำนวน ๑ แห่ง	- ประชาชนมีน้ำอุปโภคบริโภคอย่างเพียงพอและทั่วถึง	- อบจ.สกลนคร สำนักการช่าง โครงการประชาคม - ทต.หนองลาด อ.เมืองสกลนคร

แบบ ผ.๐๒

รายละเอียดโครงการพัฒนา
แผนพัฒนาท้องถิ่น (พ.ศ.๒๕๖๑ - ๒๕๖๕)
องค์การบริหารส่วนจังหวัดสกลนคร

ก. ยุทธศาสตร์จังหวัดสกลนครที่ ๑ การพัฒนาการเกษตรและอุตสาหกรรมการเกษตร ตามหลักปรัชญาเศรษฐกิจพอเพียง

ข. ยุทธศาสตร์การพัฒนาขององค์กรปกครองส่วนท้องถิ่นในเขตจังหวัดสกลนครที่ ๑ การพัฒนาการเกษตรและอุตสาหกรรมการเกษตร ตามหลักปรัชญาเศรษฐกิจพอเพียง

ยุทธศาสตร์ที่ ๑ การพัฒนาการเกษตรและอุตสาหกรรมการเกษตร ตามหลักปรัชญาเศรษฐกิจพอเพียง

แผนงานการเกษตร

ที่	โครงการ	วัตถุประสงค์	เป้าหมาย (ผลผลิตของโครงการ)	งบประมาณและที่ผ่านมา					ตัวชี้วัด (KPI)	ผลที่คาดว่าจะได้รับ	หน่วยงานรับผิดชอบหลัก
				๒๕๖๑ (บาท)	๒๕๖๒ (บาท)	๒๕๖๓ (บาท)	๒๕๖๔ (บาท)	๒๕๖๕ (บาท)			
๑๘	ขุดลอกอ่างเก็บน้ำห้วยผาลาด บ้านเหล่าพัฒนา หมู่ที่ ๑๗ ตำบลบ้านเหล่า อำเภอเจริญศิลป์ จังหวัดสกลนคร	- เพื่อให้ประชาชนมีน้ำอุปโภคบริโภคอย่างเพียงพอและทั่วถึง	- ขุดลอกพื้นที่กว้าง ๑๐๐.๐ เมตร ยาว ๗๐๐.๐ เมตร ลึกเฉลี่ย ๒.๕๐ เมตร ปริมาตรดินขุด ๑๕๗,๕๐๐ ลูกบาศก์เมตร	๑,๘๓๗,๕๐๐	๑,๘๓๗,๕๐๐	๑,๘๓๗,๕๐๐	-	-	- ขุดลอกอ่างเก็บน้ำ จำนวน ๑ แห่ง	- ประชาชนมีน้ำอุปโภคบริโภคอย่างเพียงพอและทั่วถึง	- อบจ.สกลนคร สำนักการช่าง โครงการประชาคม - อบต.บ้านเหล่า อ.เจริญศิลป์
๑๙	ขุดลอกอ่างเก็บน้ำห้วยบ่อแดง บ้านหนองแวง หมู่ที่ ๑๖ ตำบลบ้านเหล่า อำเภอเจริญศิลป์ จังหวัดสกลนคร	- เพื่อให้ประชาชนมีน้ำอุปโภคบริโภคอย่างเพียงพอและทั่วถึง	- ขุดลอกพื้นที่กว้าง ๒๐๐.๐ เมตร ยาว ๒๐๐.๐ เมตร ลึกเฉลี่ย ๒.๕๐ เมตร ปริมาตรดินขุด ๘๔,๐๐๐ ลูกบาศก์เมตร	๒,๙๔๐,๐๐๐	-	-	-	-	- ขุดลอกอ่างเก็บน้ำ จำนวน ๑ แห่ง	- ประชาชนมีน้ำอุปโภคบริโภคอย่างเพียงพอและทั่วถึง	- อบจ.สกลนคร สำนักการช่าง โครงการประชาคม - อบต.บ้านเหล่า อ.เจริญศิลป์
๒๐	ขุดลอกอ่างเก็บน้ำห้วยควายนำ บ้านโนนสามัคคี หมู่ที่ ๖ ตำบลเชียงสือ อำเภอโพนนาแก้ว จังหวัดสกลนคร	- เพื่อให้ประชาชนมีน้ำอุปโภคบริโภคอย่างเพียงพอและทั่วถึง	- ขุดลอกพื้นที่ไม่น้อยกว่า ๗๒,๐๐๐ ตารางเมตร ปริมาตรดินขุด ๑๒๘,๐๐๐ ลบ.เมตร	๑,๕๐๐,๐๐๐	๑,๕๐๐,๐๐๐	๑,๕๐๐,๐๐๐	-	-	- ขุดลอกอ่างเก็บน้ำ จำนวน ๑ แห่ง	- ประชาชนมีน้ำอุปโภคบริโภคอย่างเพียงพอและทั่วถึง	- อบจ.สกลนคร สำนักการช่าง - ทต.เชียงสือ อ.โพนนาแก้ว
๒๑	ขุดลอกหนองท่ม บ้านเชียงสือน้อย หมู่ที่ ๒ ตำบลเชียงสือ อำเภอโพนนาแก้ว จังหวัดสกลนคร	- เพื่อให้ประชาชนมีน้ำอุปโภคบริโภคอย่างเพียงพอและทั่วถึง	- ขุดลอกพื้นที่ไม่น้อยกว่า ๑๖,๐๐๐ ตารางเมตร ปริมาตรดินขุด ๒๐,๘๐๐ ลบ.เมตร	๗๒๘,๐๐๐	-	-	-	-	- ขุดลอกหนอง จำนวน ๑ แห่ง	- ประชาชนมีน้ำอุปโภคบริโภคอย่างเพียงพอและทั่วถึง	- อบจ.สกลนคร สำนักการช่าง - ทต.เชียงสือ อ.โพนนาแก้ว
๒๒	ขุดลอกคลองรอบบึงกลาง บ้านเชียงสือใหญ่ หมู่ที่ ๑ ตำบลเชียงสือ อำเภอโพนนาแก้ว จังหวัดสกลนคร	- เพื่อให้ประชาชนมีน้ำอุปโภคบริโภคอย่างเพียงพอและทั่วถึง	- ขุดลอกคลองกว้าง ๑๕.๐ เมตร ยาว ๒.๐ กิโลเมตร ปริมาตรดินขุด ๔๒,๐๐๐ ลบ.เมตร	๔๙๐,๐๐๐	๔๙๐,๐๐๐	๔๙๐,๐๐๐	-	-	- ขุดลอกคลอง จำนวน ๑ แห่ง	- ประชาชนมีน้ำอุปโภคบริโภคอย่างเพียงพอและทั่วถึง	- อบจ.สกลนคร สำนักการช่าง - ทต.เชียงสือ อ.โพนนาแก้ว

แบบ ผ.๐๒

รายละเอียดโครงการพัฒนา

แผนพัฒนาท้องถิ่น (พ.ศ.๒๕๖๑ - ๒๕๖๕)

องค์การบริหารส่วนจังหวัดสกลนคร

ก. ยุทธศาสตร์จังหวัดสกลนครที่ ๑ การพัฒนาการเกษตรและอุตสาหกรรมการเกษตร ตามหลักปรัชญาเศรษฐกิจพอเพียง

ข. ยุทธศาสตร์การพัฒนาขององค์กรปกครองส่วนท้องถิ่นในเขตจังหวัดสกลนครที่ ๑ การพัฒนาการเกษตรและอุตสาหกรรมการเกษตร ตามหลักปรัชญาเศรษฐกิจพอเพียง

ยุทธศาสตร์ที่ ๑ การพัฒนาการเกษตรและอุตสาหกรรมการเกษตร ตามหลักปรัชญาเศรษฐกิจพอเพียง

แผนงานการเกษตร

ที่	โครงการ	วัตถุประสงค์	เป้าหมาย (ผลผลิตของโครงการ)	งบประมาณและที่ผ่านมา					ตัวชี้วัด (KPI)	ผลที่คาดว่าจะได้รับ	หน่วยงานรับผิดชอบหลัก
				๒๕๖๑ (บาท)	๒๕๖๒ (บาท)	๒๕๖๓ (บาท)	๒๕๖๔ (บาท)	๒๕๖๕ (บาท)			
๒๓	ขุดลอกลำห้วยวังเยี่ยม บ้านเชียงสือน้อย หมู่ที่ ๒ ตำบลเชียงสือ อำเภอโพนนาแก้ว จังหวัดสกลนคร	- เพื่อให้ประชาชนมีน้ำอุปโภคบริโภคอย่างเพียงพอและทั่วถึง	- ขุดลอกลำห้วยกว้าง ๑๕.๐ เมตร ยาว ๑.๐ กิโลเมตร ปริมาตรดินขุด ๑๐,๕๐๐ ลบ.เมตร	๓,๖๗๕,๐๐๐	-	-	-	-	- ขุดลอกห้วย จำนวน ๑ แห่ง	- ประชาชนมีน้ำอุปโภคบริโภคอย่างเพียงพอและทั่วถึง	- อบจ.สกลนคร สำนักการช่าง - ทต.เชียงสือ อ.โพนนาแก้ว
๒๔	ขุดลอกลำห้วยเชียงสือตอนล่าง บ้านเชียงสือใหญ่ หมู่ที่ ๑ ตำบลเชียงสือ อำเภอโพนนาแก้ว จังหวัดสกลนคร	- เพื่อให้ประชาชนมีน้ำอุปโภคบริโภคอย่างเพียงพอและทั่วถึง	- ขุดลอกลำห้วยกว้าง ๑๕.๐ เมตร ยาว ๔.๕๐ กิโลเมตร ปริมาตรดินขุด ๙๔,๕๐๐ ลบ.เมตร	๑,๑๐๒,๕๐๐	๑,๑๐๒,๕๐๐	๑,๑๐๒,๕๐๐	-	-	- ขุดลอกห้วย จำนวน ๑ แห่ง	- ประชาชนมีน้ำอุปโภคบริโภคอย่างเพียงพอและทั่วถึง	- อบจ.สกลนคร สำนักการช่าง - ทต.เชียงสือ อ.โพนนาแก้ว
๒๕	ขุดลอกลำห้วยมาตรตอนบน บ้านเชียงสือใหญ่ หมู่ที่ ๑ ตำบลเชียงสือ อำเภอโพนนาแก้ว จังหวัดสกลนคร	- เพื่อให้ประชาชนมีน้ำอุปโภคบริโภคอย่างเพียงพอและทั่วถึง	- ขุดลอกลำห้วยกว้าง ๑๕.๐ เมตร ยาว ๒.๕๐ กิโลเมตร ปริมาตรดินขุด ๕๒,๕๐๐ ลบ.เมตร	๖๑๒,๕๐๐	๖๑๒,๕๐๐	๖๑๒,๕๐๐	-	-	- ขุดลอกห้วย จำนวน ๑ แห่ง	- ประชาชนมีน้ำอุปโภคบริโภคอย่างเพียงพอและทั่วถึง	- อบจ.สกลนคร สำนักการช่าง - ทต.เชียงสือ อ.โพนนาแก้ว
๒๖	ขุดลอกลำห้วยโก้ง บ้านท่าสาวคอย หมู่ที่ ๔ ตำบลเชียงสือ อำเภอโพนนาแก้ว จังหวัดสกลนคร	- เพื่อให้ประชาชนมีน้ำอุปโภคบริโภคอย่างเพียงพอและทั่วถึง	- ขุดลอกลำห้วยกว้าง ๑๕.๐ เมตร ยาว ๓.๐๐ กิโลเมตร ปริมาตรดินขุด ๙๔,๕๐๐ ลบ.เมตร	๑,๑๐๒,๕๐๐	๑,๑๐๒,๕๐๐	๑,๑๐๒,๕๐๐	-	-	- ขุดลอกห้วย จำนวน ๑ แห่ง	- ประชาชนมีน้ำอุปโภคบริโภคอย่างเพียงพอและทั่วถึง	- อบจ.สกลนคร สำนักการช่าง - ทต.เชียงสือ อ.โพนนาแก้ว
๒๗	ขุดลอกหนองปลิง บ้านหนองปลิง หมู่ที่ ๕ ตำบลหนองปลิง อำเภอนิคมน้ำอูน จังหวัดสกลนคร	- เพื่อให้ประชาชนมีน้ำอุปโภคบริโภคอย่างเพียงพอและทั่วถึง	- ขุดลอกพื้นที่ ๒๐๕ ไร่ ปริมาตรดินขุด ๔๕๙,๒๐๐ ลบ.เมตร	๔,๐๑๘,๐๐๐	๔,๐๑๘,๐๐๐	๔,๐๑๘,๐๐๐	๔,๐๑๘,๐๐๐	-	- ขุดลอกหนอง จำนวน ๑ แห่ง	- ประชาชนมีน้ำอุปโภคบริโภคอย่างเพียงพอและทั่วถึง	- อบจ.สกลนคร สำนักการช่าง - อบต.หนองปลิง อ.นิคมน้ำอูน

แบบ ผ.๐๒

รายละเอียดโครงการพัฒนา
แผนพัฒนาท้องถิ่น (พ.ศ.๒๕๖๑ - ๒๕๖๕)
องค์การบริหารส่วนจังหวัดสกลนคร

ก. ยุทธศาสตร์จังหวัดสกลนครที่ ๑ การพัฒนาการเกษตรและอุตสาหกรรมการเกษตร ตามหลักปรัชญาเศรษฐกิจพอเพียง

ข. ยุทธศาสตร์การพัฒนาขององค์กรปกครองส่วนท้องถิ่นในเขตจังหวัดสกลนครที่ ๑ การพัฒนาการเกษตรและอุตสาหกรรมการเกษตร ตามหลักปรัชญาเศรษฐกิจพอเพียง

ยุทธศาสตร์ที่ ๑ การพัฒนาการเกษตรและอุตสาหกรรมการเกษตร ตามหลักปรัชญาเศรษฐกิจพอเพียง

แผนงานการเกษตร

ที่	โครงการ	วัตถุประสงค์	เป้าหมาย (ผลผลิตของโครงการ)	งบประมาณและที่ผ่านมา					ตัวชี้วัด (KPI)	ผลที่คาดว่าจะได้รับ	หน่วยงานรับผิดชอบหลัก
				๒๕๖๑ (บาท)	๒๕๖๒ (บาท)	๒๕๖๓ (บาท)	๒๕๖๔ (บาท)	๒๕๖๕ (บาท)			
๒๘	ขุดลอกบ่อสระใหญ่ (หนองวิทย์) บ้านหนองทุ่ม หมู่ที่ ๓ ตำบลโคกศิลา อำเภอเจริญศิลป์ จังหวัดสกลนคร	- เพื่อให้ประชาชนมีน้ำอุปโภคบริโภคอย่างเพียงพอและทั่วถึง	- ขุดลอกพื้นที่กว้าง ๑๐๐.๐ เมตร ยาว ๑๖๐.๐ เมตร ลึกเฉลี่ย ๒.๕๐ เมตร ปริมาตรดินขุด ๓๖,๐๐๐ ลูกบาศก์เมตร	๘๘๓,๔๗๐	๘๘๓,๔๗๐	-	-	-	- ขุดลอกอ่างเก็บน้ำ จำนวน ๑ แห่ง	- ประชาชนมีน้ำอุปโภคบริโภคอย่างเพียงพอและทั่วถึง	- อบจ.สกลนคร สำนักการช่าง - อบต.โคกศิลา อ.เจริญศิลป์
๒๙	ขุดลอกลำห้วยอีด่อน บ้านโคกภูสามัคคี หมู่ที่ ๑๗ ตำบลโคกภู อำเภอภูพาน - บ้านกุดแฮด หมู่ที่ ๗ ตำบลกุดบาก อำเภอกุดบาก จังหวัดสกลนคร	- เพื่อให้ประชาชนมีน้ำอุปโภคบริโภคอย่างเพียงพอและทั่วถึง	- กว้าง ๑๒ เมตร ลึกเฉลี่ย ๒ เมตร ยาว ๖.๐ กิโลเมตร ปริมาตรดินขุด ๑๒๐,๐๐๐ ลูกบาศก์เมตร	๑,๐๕๐,๐๐๐	๑,๐๕๐,๐๐๐	๑,๐๕๐,๐๐๐	๑,๐๕๐,๐๐๐	-	- ขุดลอกห้วย จำนวน ๑ สาย	- ประชาชนมีน้ำอุปโภคบริโภคอย่างเพียงพอและทั่วถึง	- อบจ.สกลนคร สำนักการช่าง - ทต.โคกภู อ.ภูพาน
๓๐	ขุดลอกลำห้วยละแวก บ้านยางโส้นพัฒนา หมู่ที่ ๑๖ ตำบลโคกภู อำเภอภูพาน - บ้านหนองค้า หมู่ที่ ๒ ตำบลนาม่อง อำเภอกุดบาก จังหวัดสกลนคร	- เพื่อให้ประชาชนมีน้ำอุปโภคบริโภคอย่างเพียงพอและทั่วถึง	- กว้าง ๑๒ เมตร ลึกเฉลี่ย ๒ เมตร ยาว ๖.๐ กิโลเมตร ปริมาตรดินขุด ๑๒๐,๐๐๐ ลูกบาศก์เมตร	๑,๐๕๐,๐๐๐	๑,๐๕๐,๐๐๐	๑,๐๕๐,๐๐๐	๑,๐๕๐,๐๐๐	-	- ขุดลอกห้วย จำนวน ๑ สาย	- ประชาชนมีน้ำอุปโภคบริโภคอย่างเพียงพอและทั่วถึง	- อบจ.สกลนคร สำนักการช่าง - ทต.โคกภู อ.ภูพาน
๓๑	ขุดลอกลำห้วยเหล่า บ้านหนองส่าน หมู่ที่ ๑๔ ตำบลโคกภู อำเภอภูพาน - บ้านหนองค้า หมู่ที่ ๒ ตำบลนาม่อง อำเภอกุดบาก จังหวัดสกลนคร	- เพื่อให้ประชาชนมีน้ำอุปโภคบริโภคอย่างเพียงพอและทั่วถึง	- กว้าง ๑๒ เมตร ลึกเฉลี่ย ๒ เมตร ปริมาตรดินขุด ๑๒๐,๐๐๐ ลูกบาศก์เมตร	๑,๐๕๐,๐๐๐	๑,๐๕๐,๐๐๐	๑,๐๕๐,๐๐๐	๑,๐๕๐,๐๐๐	-	- ขุดลอกห้วย จำนวน ๑ สาย	- ประชาชนมีน้ำอุปโภคบริโภคอย่างเพียงพอและทั่วถึง	- อบจ.สกลนคร สำนักการช่าง - ทต.โคกภู อ.ภูพาน
๓๒	ขุดลอกหนองกวั่ง บ้านบะมะเกลือ หมู่ที่ ๕ ตำบลนาฮี และบ้านเสาวัด หมู่ที่ ๖,๑๒ ตำบลโพนงาม อำเภออากาศอำนวย จังหวัดสกลนคร	- เพื่อให้ประชาชนมีน้ำอุปโภคบริโภคอย่างเพียงพอและทั่วถึง	- ขุดลอกพื้นที่ไม่น้อยกว่า ๗๓,๖๐๐ ตร.เมตร (๔๕ ไร่) ปริมาตรดินขุด ๑๖๘,๕๒๗ ลบ.เมตร	๑,๔๗๔,๖๑๑	๑,๔๗๔,๖๑๑	๑,๔๗๔,๖๑๑	๑,๔๗๔,๖๑๑	-	- ขุดลอกหนองน้ำ จำนวน ๑ แห่ง	- ประชาชนมีน้ำอุปโภคบริโภคอย่างเพียงพอและทั่วถึง	- อบจ.สกลนคร สำนักการช่าง - อบต.นาฮี อ.อากาศอำนวย

แบบ ผ.๐๒

รายละเอียดโครงการพัฒนา

แผนพัฒนาท้องถิ่น (พ.ศ.๒๕๖๑ - ๒๕๖๕)

องค์การบริหารส่วนจังหวัดสกลนคร

ก. ยุทธศาสตร์จังหวัดสกลนครที่ ๑ การพัฒนาการเกษตรและอุตสาหกรรมการเกษตร ตามหลักปรัชญาเศรษฐกิจพอเพียง

ข. ยุทธศาสตร์การพัฒนาขององค์กรปกครองส่วนท้องถิ่นในเขตจังหวัดสกลนครที่ ๑ การพัฒนาการเกษตรและอุตสาหกรรมการเกษตร ตามหลักปรัชญาเศรษฐกิจพอเพียง

ยุทธศาสตร์ที่ ๑ การพัฒนาการเกษตรและอุตสาหกรรมการเกษตร ตามหลักปรัชญาเศรษฐกิจพอเพียง

แผนงานการเกษตร

ที่	โครงการ	วัตถุประสงค์	เป้าหมาย (ผลผลิตของโครงการ)	งบประมาณและที่ผ่านมา					ตัวชี้วัด (KPI)	ผลที่คาดว่าจะได้รับ	หน่วยงานรับผิดชอบหลัก
				๒๕๖๑ (บาท)	๒๕๖๒ (บาท)	๒๕๖๓ (บาท)	๒๕๖๔ (บาท)	๒๕๖๕ (บาท)			
๓๓	ขุดลอกห้วยน้ำพุง บ้านดอนยาง หมู่ที่ ๘ ตำบลเหล่าปอแดง เชื่อมกับบ้านทามไฮ หมู่ที่ ๕ ตำบลดงชน อำเภอเมืองสกลนคร จังหวัดสกลนคร	- เพื่อให้ประชาชนมีน้ำอุปโภคบริโภคอย่างเพียงพอและทั่วถึง	- กว้าง ๒๕ - ๓๐ เมตร ลึกเฉลี่ย ๒.๐ เมตร	๑,๐๐๐,๐๐๐	-	-	-	-	- ขุดลอกห้วย จำนวน ๑ สาย	- ประชาชนมีน้ำอุปโภคบริโภคอย่างเพียงพอและทั่วถึง	- อบจ.สกลนคร สำนักการช่าง - ทต.เหล่าปอแดง อ.เมืองสกลนคร
๓๔	ขุดลอกลำน้ำพุงเก่าบ้านเหล่าละโมง หมู่ที่ ๗ ตำบลดงชน เชื่อมต่อกับบ้านอีเลิศ หมู่ที่ ๓ ตำบลม่วงลาย อำเภอเมืองสกลนคร จังหวัดสกลนคร	- เพื่อให้ประชาชนมีน้ำอุปโภคบริโภคอย่างเพียงพอและทั่วถึง	- กว้าง ๑๙ เมตร ยาว ๒.๐ กิโลเมตร ลึก ๔ เมตร ลาดเอียง ๑ : ๒ ปริมาณดินขุดไม่น้อยกว่า ๑๑,๗๕๐ ลบ.เมตร	๔๑๑,๒๕๐	-	-	-	-	- ขุดลอกลำน้ำ จำนวน ๑ สาย	- ประชาชนมีน้ำอุปโภคบริโภคอย่างเพียงพอและทั่วถึง	- อบจ.สกลนคร สำนักการช่าง - อบต.ม่วงลาย อ.เมืองสกลนคร
๓๕	ขุดลอกห้วยทิง บ้านกลาง หมู่ที่ ๘ ตำบลโพนแพง อำเภออากาศอำนวย - บ้านก่อ หมู่ที่ ๑๑ ตำบลหนองสนม อำเภอวานรนิวาส จังหวัดสกลนคร	- เพื่อให้ราษฎรในหมู่บ้านมีน้ำใช้ในการเกษตรและเลี้ยงสัตว์ในช่วงฤดูแล้ง	- กว้าง ๒๐ เมตร ยาว ๓.๘๐ กิโลเมตร ลึกเฉลี่ย ๓.๕๐ เมตร ปริมาตรดินขุดไม่น้อยกว่า ๑๑๑,๖๐๐ ลบ.เมตร	๙๗๖,๕๐๐	๙๗๖,๕๐๐	๙๗๖,๕๐๐	๙๗๖,๕๐๐	-	- ขุดลอกห้วย จำนวน ๑ แห่ง	- ประชาชนมีน้ำใช้อุปโภคบริโภคและน้ำในการเกษตรและเลี้ยงสัตว์	- อบจ.สกลนคร สำนักการช่าง - ทต.โพนแพง อ.อากาศอำนวย
๓๖	ขุดลอกลำห้วยบง บ้านหลักเมือง หมู่ที่ ๓ ระหว่างทาง อบต.วานรนิวาสและทางเทศบาลตำบลวานรนิวาส อำเภอวานรนิวาส จังหวัดสกลนคร	- เพื่อให้ประชาชนมีน้ำอุปโภคบริโภคอย่างเพียงพอและทั่วถึง	- กว้าง ๑๒ เมตร ยาว ๒,๕๐๐ เมตร ลึก ๒๕ เมตร ปริมาตรดินขุดไม่น้อยกว่า ๗๕,๐๐๐ ลบ.เมตร	๑,๓๑๒,๕๐๐	๑,๓๑๒,๕๐๐	-	-	-	- ขุดลอกห้วย จำนวน ๑ แห่ง	- ประชาชนมีน้ำใช้อุปโภคบริโภคและน้ำในการเกษตรและเลี้ยงสัตว์	- อบจ.สกลนคร สำนักการช่าง - อบต.วานรนิวาส อ.วานรนิวาส

แบบ ผ.๐๒

รายละเอียดโครงการพัฒนา
แผนพัฒนาท้องถิ่น (พ.ศ.๒๕๖๑ - ๒๕๖๕)
องค์การบริหารส่วนจังหวัดสกลนคร

ก. ยุทธศาสตร์จังหวัดสกลนครที่ ๑ การพัฒนาการเกษตรและอุตสาหกรรมการเกษตร ตามหลักปรัชญาเศรษฐกิจพอเพียง

ข. ยุทธศาสตร์การพัฒนาขององค์กรปกครองส่วนท้องถิ่นในเขตจังหวัดสกลนครที่ ๑ การพัฒนาการเกษตรและอุตสาหกรรมการเกษตร ตามหลักปรัชญาเศรษฐกิจพอเพียง
ยุทธศาสตร์ที่ ๑ การพัฒนาการเกษตรและอุตสาหกรรมการเกษตร ตามหลักปรัชญาเศรษฐกิจพอเพียง
แผนงานการเกษตร

ที่	โครงการ	วัตถุประสงค์	เป้าหมาย (ผลผลิตของโครงการ)	งบประมาณและที่ผ่านมา					ตัวชี้วัด (KPI)	ผลที่คาดว่าจะได้รับ	หน่วยงานรับผิดชอบหลัก
				๒๕๖๑ (บาท)	๒๕๖๒ (บาท)	๒๕๖๓ (บาท)	๒๕๖๔ (บาท)	๒๕๖๕ (บาท)			
๓๗	ขุดลอกลำห้วยน้ำเค็ม บ้านเหล่า หมู่ที่ ๖ บ้านโพนทอง หมู่ที่ ๑๒ บ้านขอนขว้าง หมู่ที่ ๑๘ ตำบลวาริชภูมิเชื่อม ต่อบ้านวาริชภูมิ หมู่ที่ ๑ เขตเทศบาล ตำบลวาริชภูมิ อำเภอวาริชภูมิ จังหวัดสกลนคร	เพื่อให้ประชาชนมีน้ำใช้เพื่อการเกษตรอย่างเพียงพอ	ขุดลอกลำห้วยน้ำเค็ม ขนาดกว้าง ๖ เมตร ลึก ๔.๐๐ เมตร ยาว ๔,๐๐๐ เมตร ปริมาณดินขุด ๒๐๘,๐๐๐ ลบ.เมตร	๑,๘๒๐,๐๐๐	๑,๘๒๐,๐๐๐	๑,๘๒๐,๐๐๐	๑,๘๒๐,๐๐๐	-	- ขุดลอกห้วย จำนวน ๑ แห่ง	- ประชาชนมีน้ำใช้อุปโภคบริโภคและน้ำในการเกษตรและเลี้ยงสัตว์	- อบจ.สกลนคร สำนักการช่าง - อบต.วาริชภูมิ อ.วาริชภูมิ
๓๘	ขุดลอกห้วยทิง บ้านคึม หมู่ที่ ๖ ตำบลโพนแพง อำเภออากาศอำนวย - บ้านเชียงเพ็ง หมู่ที่ ๑๒ ตำบลหนองสนม อำเภอวานรนิวาส จังหวัดสกลนคร	- เพื่อให้ประชาชนมีน้ำอุปโภคบริโภคอย่างเพียงพอและทั่วถึง	- ขุดลอกลำห้วย โดยขุดลอกให้ได้ขนาดปากกว้างโดยเฉลี่ย ๒๐.๐ เมตร ยาว ๓.๐๐ กิโลเมตร ลึกเฉลี่ย ๓.๕๐ เมตร ปริมาณดินขุดไม่น้อยกว่า ๘๙,๕๐๐ ลูกบาศก์เมตร	๗๘๓,๑๒๕	๗๘๓,๑๒๕	๗๘๓,๑๒๕	๗๘๓,๑๒๕	-	- ขุดลอกลำห้วย จำนวน ๑ สาย	- ประชาชนมีน้ำอุปโภคบริโภคอย่างเพียงพอและทั่วถึง	- อบจ.สกลนคร สำนักการช่าง - ทต.โพนแพง อ.อากาศอำนวย
๓๙	ขุดลอกห้วยอีนูน จากตำบลจันทร์เพ็ญ - ตำบลเต่างอย อำเภอเต่างอย จังหวัดสกลนคร	- เพื่อกักเก็บน้ำไว้ใช้ในการอุปโภค - บริโภค อย่างเพียงพอ	- ขุดลอกห้วย จำนวน ๑ สาย	๑,๕๐๐,๐๐๐	๑,๕๐๐,๐๐๐	๑,๕๐๐,๐๐๐	-	-	- ขุดลอกห้วย จำนวน ๑ สาย	- ประชาชนได้อุปโภค - บริโภค น้ำอย่างเพียงพอ	- อบจ.สกลนคร สำนักการช่าง - อบต.จันทร์เพ็ญ อ.เต่างอย
๔๐	ขุดลอกกุดแอ่วมองบ้านนาเตียง หมู่ที่ ๓ ตำบลตาลเนิ้ง อำเภอสว่างแดนดิน - บ้านม่วงไข่ หมู่ที่ ๑ ตำบลม่วงไข่ อำเภอพังโคน จังหวัดสกลนคร	- เพื่อแก้ไขปัญหาการขาดแคลนน้ำเพื่อการเกษตร เนื่องจากแหล่งน้ำตื้นเขิน	- ปริมาณดินขุดไม่น้อยกว่า ๒๔,๐๐๐ ลบ.เมตร	-	๕๑๖,๐๐๐	๕๑๖,๐๐๐	-	-	- ขุดลอก จำนวน ๑ แห่ง	- ประชาชนมีแหล่งน้ำเพื่อใช้ในการเกษตรอย่างเพียงพอ	- อบจ.สกลนคร สำนักการช่าง - อบต.ตาลเนิ้ง อ.สว่างแดนดิน

แบบ ผ.๐๒

รายละเอียดโครงการพัฒนา

แผนพัฒนาท้องถิ่น (พ.ศ.๒๕๖๑ - ๒๕๖๕)

องค์การบริหารส่วนจังหวัดสกลนคร

ก. ยุทธศาสตร์จังหวัดสกลนครที่ ๑ การพัฒนาการเกษตรและอุตสาหกรรมการเกษตร ตามหลักปรัชญาเศรษฐกิจพอเพียง

ข. ยุทธศาสตร์การพัฒนาขององค์กรปกครองส่วนท้องถิ่นในเขตจังหวัดสกลนครที่ ๑ การพัฒนาการเกษตรและอุตสาหกรรมการเกษตร ตามหลักปรัชญาเศรษฐกิจพอเพียง

ยุทธศาสตร์ที่ ๑ การพัฒนาการเกษตรและอุตสาหกรรมการเกษตร ตามหลักปรัชญาเศรษฐกิจพอเพียง

แผนงานการเกษตร

ที่	โครงการ	วัตถุประสงค์	เป้าหมาย (ผลผลิตของโครงการ)	งบประมาณและที่ผ่านมา					ตัวชี้วัด (KPI)	ผลที่คาดว่าจะได้รับ	หน่วยงานรับผิดชอบหลัก
				๒๕๖๑ (บาท)	๒๕๖๒ (บาท)	๒๕๖๓ (บาท)	๒๕๖๔ (บาท)	๒๕๖๕ (บาท)			
๔๑	ขุดลอกห้วยขี้นาค บ้านตาลเลียน หมู่ที่ ๓ ตำบลช้างมิ่ง - บ้านวังปลาป้อม หมู่ที่ ๓ ตำบลพรรณา อำเภอพรรณานิคม จังหวัดสกลนคร	- เพื่อให้ประชาชนมีน้ำอุปโภคและบริโภคอย่างเพียงพอและทั่วถึง	- กว้าง ๕.๐๐ เมตร ยาว ๓.๕๐ กิโลเมตร ปริมาตรดินขุด ๒๑,๔๓๐ ลบ.เมตร	-	๒๕๐,๐๐๐	๒๕๐,๐๐๐	๒๕๐,๐๐๐	-	- ขุดลอกห้วย จำนวน ๑ สาย	- ประชาชนมีน้ำอุปโภคบริโภคอย่างเพียงพอและทั่วถึง	- อบจ.สกลนคร สำนักการช่าง - อบต.ช้างมิ่ง อ.พรรณานิคม
๔๒	ขุดลอกหนองมะโฮง บ้านไร่ หมู่ที่ ๑๕ ตำบลไร่ - บ้านวังยาง หมู่ที่ ๖ ตำบลวังยาง อำเภอพรรณานิคม จังหวัดสกลนคร	- เพื่อให้ประชาชนมีน้ำอุปโภคและบริโภคอย่างเพียงพอและทั่วถึง	- เนื้อที่ ๑๙ ไร่ ปริมาตรดินขุด ๓๙,๒๒๐ ลบ.เมตร	-	๖๘๖,๐๐๐	๖๘๖,๐๐๐	-	-	- ขุดลอกหนอง จำนวน ๑ แห่ง	- ประชาชนมีน้ำอุปโภคบริโภคอย่างเพียงพอและทั่วถึง	- อบจ.สกลนคร สำนักการช่าง - ทต.ไร่ อ.พรรณานิคม
๔๓	ขุดลอกหนองไม้ตาย บ้านพรรณา หมู่ที่ ๒ ตำบลพรรณา - บ้านกุดก้อม หมู่ที่ ๗ ตำบลไร่ - บ้านหนองโดก หมู่ที่ ๔ ตำบลช้างมิ่ง อำเภอพรรณานิคม จังหวัดสกลนคร	- เพื่อแก้ไขปัญหาแหล่งน้ำที่ใช้ในการเกษตรของประชาชนตำบลพรรณา ตำบลไร่ และตำบลช้างมิ่ง ให้มีน้ำใช้ตลอดทั้งปี	- ขุดลอกหนองไม้ตาย เนื้อที่ ๗๐ ไร่ ลึก ๓ เมตร ปริมาตรดินขุด ๓๓๖,๐๐๐ ลบ.เมตร	-	๓,๓๓๓,๐๐๐	๓,๓๓๓,๐๐๐	๓,๓๓๓,๐๐๐	-	- ร้อยละของประชาชน ๓ ตำบลมีน้ำใช้ที่เพียงพอต่อการอุปโภคบริโภคและการเกษตร	- ราษฎร ๓ ตำบลมีน้ำเพียงพอสำหรับการอุปโภค บริโภคและการเกษตร	- อบจ.สกลนคร สำนักการช่าง - ทต.พรรณานคร อ.พรรณานิคม
๔๔	ขุดลอกหนองแวง บ้านม่วงไข่ หมู่ที่ ๑ ตำบลพรรณา - บ้านไฮ่ หมู่ที่ ๒ ตำบลไร่ อำเภอพรรณานิคม จังหวัดสกลนคร	- เพื่อแก้ไขปัญหาแหล่งน้ำที่ใช้ในการเกษตรของประชาชนตำบลพรรณา และตำบลไร่ ให้มีน้ำใช้ตลอดทั้งปี	- ขุดลอกหนองแวง เนื้อที่ ๑๗ ไร่ ลึก ๓ เมตร ปริมาตรดินขุด ๘๑,๖๐๐ ลบ.เมตร	-	๘๑๖,๐๐๐	๘๑๖,๐๐๐	๘๑๖,๐๐๐	-	- ร้อยละของประชาชน ๒ ตำบลมีน้ำใช้ที่เพียงพอต่อการอุปโภคบริโภคและ	- ราษฎร ๒ ตำบลมีน้ำเพียงพอสำหรับการอุปโภค บริโภคและการเกษตร	- อบจ.สกลนคร สำนักการช่าง - ทต.พรรณานคร อ.พรรณานิคม
รวม	๔๔ โครงการ	-	-	๕๑,๕๔๔,๖๘๑	๔๖,๐๖๙,๓๑๖	๔๒,๒๒๙,๐๐๗	๓๒,๘๘๒,๐๐๗	-	-	-	



ยุทธศาสตร์ที่ ๒

การพัฒนาการค้า การลงทุนและการท่องเที่ยว

หน่วยงานที่รับผิดชอบ มีดังนี้

๑. สำนักการศึกษา ศาสนาและวัฒนธรรม

๒. สำนักปลัดฯ

๓. กองส่งเสริมคุณภาพชีวิต

แบบ ผ.๐๒

รายละเอียดโครงการพัฒนา

แผนพัฒนาท้องถิ่น (พ.ศ.๒๕๖๑ - ๒๕๖๕)

องค์การบริหารส่วนจังหวัดสกลนคร

ก. ยุทธศาสตร์จังหวัดสกลนครที่ ๒ การพัฒนาการค้า การลงทุน และการท่องเที่ยว

ข. ยุทธศาสตร์การพัฒนาขององค์กรปกครองส่วนท้องถิ่นในเขตจังหวัดสกลนครที่ ๒ การพัฒนาการค้า การลงทุน และการท่องเที่ยว

ยุทธศาสตร์ที่ ๒ การพัฒนาการค้า การลงทุน และการท่องเที่ยว

แผนงานการศึกษา

ที่	โครงการ	วัตถุประสงค์	เป้าหมาย (ผลผลิตของโครงการ)	งบประมาณ ๒๕๖๑ (บาท)	๒๕๖๒ (บาท)	๒๕๖๓ (บาท)	๒๕๖๔ (บาท)	๒๕๖๕ (บาท)	ตัวชี้วัด (KPI)	ผลที่คาดว่าจะได้รับ	หน่วยงานรับผิดชอบหลัก
๑	บริหารพิพิธภัณฑ์ภูพาน	- เพื่อเป็นแหล่งเรียนรู้ด้านศิลปวัฒนธรรมท้องถิ่นที่ประยุกต์ใช้ในการเรียนการสอนและในวิถีชีวิตชุมชน - เพื่อเป็นแหล่งเรียนรู้ด้านประวัติศาสตร์ ประวัติความเป็นมาของบรรพบุรุษที่อาศัยอยู่ในจังหวัดสกลนคร - เพื่อส่งเสริมเยาวชน นักเรียน นักศึกษา ประชาชนทั่วไปตระหนักถึงคุณค่าความงามของศิลปะขนบธรรมเนียม ประเพณี วัฒนธรรมอันดีงามของปู่ย่าตายาย บรรพบุรุษของชาวจังหวัดสกลนคร	- จำนวน ๑ แห่ง	๒,๕๐๐,๐๐๐	๒,๕๐๐,๐๐๐	๒,๕๐๐,๐๐๐	๒,๕๐๐,๐๐๐	๒,๕๐๐,๐๐๐	- แหล่งเรียนรู้พิพิธภัณฑ์ภูพานได้รับการบริหารจัดการที่ดี	- เด็ก เยาวชน นักเรียน นักศึกษา ประชาชนทั่วไปได้ใช้พิพิธภัณฑ์เป็นแหล่งเรียนรู้ด้านศิลปวัฒนธรรมท้องถิ่นที่ประยุกต์ใช้ในการเรียนการสอนและในวิถีชีวิตชุมชน - เด็ก เยาวชน นักเรียน นักศึกษา ประชาชนทั่วไปใช้พิพิธภัณฑ์ภูพานเป็นแหล่งเรียนรู้ด้านประวัติ-ศาสตร์ ประวัติความเป็นมาของบรรพบุรุษที่อาศัยอยู่ในจังหวัดสกลนคร	- สำนักการศึกษาฯ
๒	พัฒนาปรับปรุงซ่อมแซมพิพิธภัณฑ์ภูพาน	- เพื่อให้พิพิธภัณฑ์ภูพานได้รับการปรับปรุงให้สวยงามและพร้อมให้บริการ	- จำนวน ๑ แห่ง	๓,๐๐๐,๐๐๐	๓,๐๐๐,๐๐๐	๓,๐๐๐,๐๐๐	๓,๐๐๐,๐๐๐	๓,๐๐๐,๐๐๐	- พิพิธภัณฑ์ภูพาน ได้รับการปรับปรุงให้สวยงาม	- พิพิธภูพานได้รับการปรับปรุงให้สวยงามและพร้อมให้บริการ	- สำนักการศึกษาฯ

รายละเอียดโครงการพัฒนา

แผนพัฒนาท้องถิ่น (พ.ศ.๒๕๖๑ - ๒๕๖๕)

องค์การบริหารส่วนจังหวัดสกลนคร

ก. ยุทธศาสตร์จังหวัดสกลนครที่ ๒ การพัฒนาการค้า การลงทุน และการท่องเที่ยว

ข. ยุทธศาสตร์การพัฒนาขององค์กรปกครองส่วนท้องถิ่นในเขตจังหวัดสกลนครที่ ๒ การพัฒนาการค้า การลงทุน และการท่องเที่ยว

ยุทธศาสตร์ที่ ๒ การพัฒนาการค้า การลงทุน และการท่องเที่ยว

แผนงานการศึกษา

ที่	โครงการ	วัตถุประสงค์	เป้าหมาย (ผลผลิตของโครงการ)	งบประมาณ ๒๕๖๑ (บาท)	๒๕๖๒ (บาท)	๒๕๖๓ (บาท)	๒๕๖๔ (บาท)	๒๕๖๕ (บาท)	ตัวชี้วัด (KPI)	ผลที่คาดว่าจะได้รับ	หน่วยงานรับผิดชอบหลัก
๓	บริหารจัดการท้องฟ้าจำลองและอุปกรณ์วิทยาศาสตร์กลางแจ้ง	- เพื่อให้ภายในและภายนอกพิพิธภัณฑ์ภูพานพร้อมให้บริการและมีความปลอดภัยแก่ผู้รับบริการ - เพื่อเป็นแหล่งเรียนรู้ดารา-ศาสตร์ ดวงดาวต่างๆ บนท้องฟ้าระบบสุริยะและอวกาศ แก่เด็กเยาวชน นักศึกษา และประชาชนทั่วไป - เพื่อเป็นแหล่งท่องเที่ยวแก่ผู้ที่สนใจภายในจังหวัดและจังหวัดอื่นๆ - เป็นศูนย์บริการชุมชนตามภารกิจขององค์การบริหารส่วนจังหวัดสกลนคร	- จำนวน ๑ แห่ง	๒,๐๐๐,๐๐๐	๒,๐๐๐,๐๐๐	๒,๐๐๐,๐๐๐	๒,๐๐๐,๐๐๐	๒,๐๐๐,๐๐๐	- แหล่งเรียนรู้ท้องฟ้าจำลองได้รับการบริหารจัดการที่ดี	- ภายในและภายนอกพิพิธภัณฑ์ภูพานพร้อมให้บริการและมีความปลอดภัยแก่ผู้รับบริการ - เด็ก เยาวชน นักเรียน นักศึกษาประชาชนทั่วไปได้ใช้ท้องฟ้าจำลองและอุปกรณ์วิทยาศาสตร์กลางแจ้งเป็นแหล่งเรียนรู้ด้านดาราศาสตร์ดวงดาวต่างๆ บนท้องฟ้า ระบบสุริยะและอวกาศ - จังหวัดสกลนครมีแหล่งเรียนรู้และท่องเที่ยวเพื่อบริการให้ประชาชน	- สำนักการศึกษาฯ
๔	ปรับปรุงภูมิทัศน์บริเวณพิพิธภัณฑ์ภูพานและท้องฟ้าจำลอง	- เพื่อพัฒนาปรับปรุงภูมิทัศน์บริเวณพิพิธภัณฑ์ภูพานและท้องฟ้าจำลองให้เป็นสถานที่ท่องเที่ยวที่สวยงาม - เพื่อให้นักท่องเที่ยวและผู้มาใช้บริการเกิดความประทับใจ	- พิพิธภัณฑ์ภูพานและท้องฟ้าจำลองทำการปรับปรุงภูมิทัศน์บริเวณพิพิธภัณฑ์ภูพานและท้องฟ้าจำลอง	๕๐๐,๐๐๐	๕๐๐,๐๐๐	๕๐๐,๐๐๐	๕๐๐,๐๐๐	๕๐๐,๐๐๐	- ปรับปรุงภูมิทัศน์บริเวณพิพิธภัณฑ์ภูพาน และท้องฟ้าจำลอง	- ผู้มาติดต่อและผู้มาใช้บริการประทับใจและเกิดความสวยงามและเป็นระเบียบ	- สำนักการศึกษาฯ

รายละเอียดโครงการพัฒนา
แผนพัฒนาท้องถิ่น (พ.ศ.๒๕๖๑ - ๒๕๖๕)
องค์การบริหารส่วนจังหวัดสกลนคร

ก. ยุทธศาสตร์จังหวัดสกลนครที่ ๒ การพัฒนาการค้า การลงทุน และการท่องเที่ยว

ข. ยุทธศาสตร์การพัฒนาขององค์กรปกครองส่วนท้องถิ่นในเขตจังหวัดสกลนครที่ ๒ การพัฒนาการค้า การลงทุน และการท่องเที่ยว
ยุทธศาสตร์ที่ ๒ การพัฒนาการค้า การลงทุน และการท่องเที่ยว
แผนงานการศึกษา

ที่	โครงการ	วัตถุประสงค์	เป้าหมาย (ผลผลิตของโครงการ)	งบประมาณ ๒๕๖๑ (บาท)	๒๕๖๒ (บาท)	๒๕๖๓ (บาท)	๒๕๖๔ (บาท)	๒๕๖๕ (บาท)	ตัวชี้วัด (KPI)	ผลที่คาดว่าจะได้รับ	หน่วยงานรับผิดชอบหลัก
๕	ซ่อมแซมและปรับปรุงระบบน้ำประปาประจำพิพิธภัณฑ์ภูพานและท้องฟ้าจำลอง	- เพื่อพัฒนาระบบประปาให้มีประสิทธิภาพ - เพื่อปรับปรุงและปรับเปลี่ยนอุปกรณ์ประปาให้มีสภาพพร้อมที่จะใช้งานอยู่ตลอดเวลา - เพื่อจัดหาวัสดุอุปกรณ์ประปาใหม่มาสับเปลี่ยนอุปกรณ์เก่าที่เสื่อมสภาพ - เพื่ออำนวยความสะดวกให้กับเด็กนักเรียน นิสิต นักศึกษา และประชาชน ทั่วไปที่เข้ามาใช้บริการ	- พิพิธภัณฑ์ภูพานและท้องฟ้าจำลองซ่อมแซมและปรับปรุงระบบประปา	๓๐๐,๐๐๐	๓๐๐,๐๐๐	๓๐๐,๐๐๐	๓๐๐,๐๐๐	๓๐๐,๐๐๐	- ซ่อมแซมและปรับปรุงระบบประปาพิพิธภัณฑ์ภูพานและท้องฟ้าจำลอง	- มีน้ำประปาใช้จ่ายในกิจการของพิพิธภัณฑ์ภูพานและท้องฟ้าจำลองอย่างทั่วถึงและเพียงพอ - มีระบบการประปาที่ทันสมัยครอบคลุมทุกพื้นที่ภายในพิพิธภัณฑ์ภูพานและท้องฟ้าจำลอง	- สำนักการศึกษาฯ
๖	ศึกษาดูงานการบริหารจัดการพิพิธภัณฑ์และเส้นทางโบราณคดีอีสานใต้ตามอารยธรรมขอมโบราณ	- เพื่อศึกษาเรียนรู้หลักการบริหารจัดพิพิธภัณฑ์ที่ถูกต้อง - เพื่อเพิ่มพูนองค์ความรู้ด้านงานพิพิธภัณฑ์ต่อภัณฑารักษ์และบุคลากรที่เกี่ยวข้อง - เพื่อเปิดวิสัยทัศน์ใหม่ๆ ในการบริหารจัดการพิพิธภัณฑ์ - เพื่อศึกษาพระราชกรณียกิจของสถาบันพระมหากษัตริย์ในด้านการเมืองการปกครอง	- บุคลากรในพิพิธภัณฑ์ภูพานจังหวัดสกลนครและสำนักการศึกษาฯ จำนวน ๕๐ คน	-	๒๐๐,๐๐๐	๒๐๐,๐๐๐	๒๐๐,๐๐๐	๒๐๐,๐๐๐	- เจ้าหน้าที่พิพิธภัณฑ์ภูพานจังหวัดสกลนครและบุคลากรสังกัดสำนักการศึกษาฯ มีความรู้การบริหารจัดการงานพิพิธภัณฑ์ ซึ่งประกอบไปด้วยการบริหารงานการจัดแสดง	- บุคลากรพิพิธภัณฑ์ภูพานจังหวัดสกลนครและท้องฟ้าจำลองฯ และบุคลากรในสังกัดสำนักการศึกษาฯ เกิดจิตสำนึกในการอนุรักษ์สิ่งของที่มีคุณค่าทางประวัติศาสตร์ ศิลปวัฒนธรรม และภูมิปัญญาของบรรพบุรุษ - บุคลากรที่ปฏิบัติงานทางด้านพิพิธภัณฑ์ได้รับองค์ความรู้ที่ถูกต้องมาตรฐาน	- สำนักการศึกษาฯ

แบบ ผ.๐๒

รายละเอียดโครงการพัฒนา

แผนพัฒนาท้องถิ่น (พ.ศ.๒๕๖๑ - ๒๕๖๕)

องค์การบริหารส่วนจังหวัดสกลนคร

ก. ยุทธศาสตร์จังหวัดสกลนครที่ ๒ การพัฒนาการค้า การลงทุน และการท่องเที่ยว

ข. ยุทธศาสตร์การพัฒนาขององค์กรปกครองส่วนท้องถิ่นในเขตจังหวัดสกลนครที่ ๒ การพัฒนาการค้า การลงทุน และการท่องเที่ยว

ยุทธศาสตร์ที่ ๒ การพัฒนาการค้า การลงทุน และการท่องเที่ยว

แผนงานการศึกษา

ที่	โครงการ	วัตถุประสงค์	เป้าหมาย (ผลผลิตของโครงการ)	งบประมาณ ๒๕๖๑ (บาท)	๒๕๖๒ (บาท)	๒๕๖๓ (บาท)	๒๕๖๔ (บาท)	๒๕๖๕ (บาท)	ตัวชี้วัด (KPI)	ผลที่คาดว่าจะได้รับ	หน่วยงานรับผิดชอบหลัก
๗	ศึกษาเพื่อปรับปรุงและพัฒนาเนื้อหาในการนำเสนอและจัดแสดงในพิพิธภัณฑ์ภูพาน	- เพื่อสร้างจิตสำนึกในการอนุรักษ์วัตถุ สิ่งของ และผลงานทางศิลปวัฒนธรรมที่มีคุณค่าของชาติ - ศึกษาและสำรวจระบบนิเวศวัฒนธรรมของเทือกเขาภูพานหนองหาร ลุ่มน้ำสงครามและชายขอบลุ่มแม่น้ำโขง - ศึกษาและสำรวจบริบทความสัมพันธ์ทางประวัติศาสตร์และวัฒนธรรมของกลุ่มชาติพันธุ์ในจังหวัดสกลนครและพื้นที่ต่อเนื่องกับประเทศ สปป.ลาว - ปรับปรุงและพัฒนาเนื้อหาสรุปจัดทำฐานข้อมูลของสาระสำคัญที่ต้องนำเสนอในการปรับปรุงพิพิธภัณฑ์ภูพาน	- เป็นการดำเนินงานเพื่อให้ได้ข้อเท็จจริง จากบริเวณที่มีความสัมพันธ์ทางประวัติศาสตร์และวัฒนธรรม เชื่อมโยงสู่จังหวัดสกลนคร เทือกเขาภูพานกับระบบนิเวศวัฒนธรรมบริเวณแอ่งสกลนคร นำไปสู่การยกระดับคุณภาพของข้อมูลทางวิชาการที่พร้อมให้บริการและนำเสนอภายในพิพิธภัณฑ์ภูพานฯ ด้วยรูปแบบ	-	๓๗๐,๐๐๐	๓๗๐,๐๐๐	๓๗๐,๐๐๐	๓๗๐,๐๐๐	การเก็บรวบรวมการจัดนิทรรศการการสงวนรักษาการประชาสัมพันธ์ฯลฯ และสามารถนำองค์ความรู้ที่ได้มาพัฒนาพิพิธภัณฑ์ให้เกิดประโยชน์ต่อองค์กรและสังคมต่อไป - พิพิธภัณฑ์ภูพานมีข้อมูลเนื้อหาในการนำเสนอและจัดแสดงที่ถูกต้องครบถ้วน	งานพิพิธภัณฑ์ - เกิดองค์ความรู้ใหม่ เพื่อเป็นแนวทางในการบริหารจัดการพิพิธภัณฑ์ต่อไป - เป็นการศึกษาสำรวจและบันทึกข้อมูลทางนิเวศวัฒนธรรม เทือกเขาภูพาน รวมทั้งข้อมูลทางประวัติศาสตร์ท้องถิ่นที่ว่าด้วย "แอ่งสกลนคร" อันเป็นต้นฉบับที่ผ่านการปรับปรุงและพัฒนาเนื้อหาเพื่อให้มีความสมบูรณ์ครบถ้วน - เป็นฐานข้อมูลสำคัญที่สนับสนุนการนำเสนอและการจัดแสดงเนื้อหา ภายในพิพิธภัณฑ์ภูพานฯ ที่นำไปสู่	- สำนักการศึกษาฯ

แบบ ผ.๐๒

รายละเอียดโครงการพัฒนา

แผนพัฒนาท้องถิ่น (พ.ศ.๒๕๖๑ - ๒๕๖๕)

องค์การบริหารส่วนจังหวัดสกลนคร

ก. ยุทธศาสตร์จังหวัดสกลนครที่ ๒ การพัฒนาการค้า การลงทุน และการท่องเที่ยว

ข. ยุทธศาสตร์การพัฒนาขององค์กรปกครองส่วนท้องถิ่นในเขตจังหวัดสกลนครที่ ๒ การพัฒนาการค้า การลงทุน และการท่องเที่ยว

ยุทธศาสตร์ที่ ๒ การพัฒนาการค้า การลงทุน และการท่องเที่ยว

แผนงานการศึกษา

ที่	โครงการ	วัตถุประสงค์	เป้าหมาย (ผลผลิตของโครงการ)	งบประมาณ ๒๕๖๑ (บาท)	๒๕๖๒ (บาท)	๒๕๖๓ (บาท)	๒๕๖๔ (บาท)	๒๕๖๕ (บาท)	ตัวชี้วัด (KPI)	ผลที่คาดว่าจะได้รับ	หน่วยงานรับผิดชอบหลัก
		จังหวัดสกลนคร	ต่างๆ ได้อย่างเต็มประสิทธิภาพ							การออกแบบ และการวางแผนจัดทำรายละเอียดของการนำเสนอและการจัดแสดงต่อไป - สร้างความเข้าใจภาคภูมิและตระหนัก ในความเหมือนหรือความต่าง ทั้งมิติทางประวัติศาสตร์และวัฒนธรรมของผู้คนในภูมิภาค อันเป็นองค์ความรู้ที่ก่อให้เกิดบูรณาการทางสังคมและวัฒนธรรมร่วมกัน	
รวม	๗ โครงการ			๘,๓๐๐,๐๐๐	๘,๘๗๐,๐๐๐	๘,๘๗๐,๐๐๐	๘,๘๗๐,๐๐๐	๘,๘๗๐,๐๐๐			

แบบ ผ.๐๒

รายละเอียดโครงการพัฒนา
แผนพัฒนาท้องถิ่น (พ.ศ.๒๕๖๑ - ๒๕๖๕)
องค์การบริหารส่วนจังหวัดสกลนคร

ก. ยุทธศาสตร์จังหวัดสกลนครที่ ๒ การพัฒนาการค้า การลงทุน และการท่องเที่ยว

ข. ยุทธศาสตร์การพัฒนาขององค์กรปกครองส่วนท้องถิ่นในเขตจังหวัดสกลนครที่ ๒ การพัฒนาการค้า การลงทุน และการท่องเที่ยว

ยุทธศาสตร์ที่ ๒ การพัฒนาการค้า การลงทุน และการท่องเที่ยว

แผนงานสร้างความเข้มแข็งของชุมชน

ที่	โครงการ	วัตถุประสงค์	เป้าหมาย (ผลผลิตของโครงการ)	งบประมาณ ๒๕๖๑ (บาท)	๒๕๖๒ (บาท)	๒๕๖๓ (บาท)	๒๕๖๔ (บาท)	๒๕๖๕ (บาท)	ตัวชี้วัด (KPI)	ผลที่คาดว่าจะได้รับ	หน่วยงานรับผิดชอบหลัก
๑	ส่งเสริมและสนับสนุนการจัดงานมหกรรมผลิตผลตามโครงการอันเนื่องจากพระราชดำริและผลิตภัณฑ์ชุมชน (OTOP)	- เพื่อให้ประชาชนได้ยึดถือและน้อมนำหลักปรัชญาเศรษฐกิจพอเพียงของพระบาทสมเด็จพระบรมชนกาธิเบศร มหาภูมิพลอดุลยเดชมหาราช บรมนาถบพิตร มาเป็นแนวทางในการดำเนินชีวิต ให้มีความเป็นอยู่อย่างพอเพียงในพื้นถิ่นของตนเอง	- ประชาชนทั้งในและต่างประเทศเข้าร่วมชมกิจกรรมการจัดงานมหกรรมผลิตผลและผลิตภัณฑ์(OTOP) จำนวน ๗๐,๐๐๐ คน	๕,๐๐๐,๐๐๐	๕,๐๐๐,๐๐๐	๕,๐๐๐,๐๐๐	๕,๐๐๐,๐๐๐	๕,๐๐๐,๐๐๐	- ประชาชนทั้งในและต่างประเทศได้เข้าร่วมชมงาน จำนวน ๗๐,๐๐๐ คน	- ประชาชนได้ยึดถือและน้อมนำหลักปรัชญาเศรษฐกิจพอเพียงของพระบาทสมเด็จพระบรมชนกาธิเบศร มหาภูมิพลอดุลยเดชมหาราช บรมนาถบพิตร มาเป็นแนวทางในการดำรงชีวิต	กองส่งเสริมคุณภาพชีวิต
๒	ส่งเสริมและสนับสนุนโครงการอันเนื่องมาจากพระราชดำริ	- เพื่อเป็นการน้อมนำโครงการพระราชดำริฯของพระบาทสมเด็จพระบรมชนกาธิเบศร มหาภูมิพลอดุลยเดชมหาราช บรมนาถบพิตร และสมเด็จพระนางเจ้าสิริกิติ์ พระบรมราชินีนาถ พระบรมราชชนนีพันปีหลวง มาขยายผลสู่การปฏิบัติแก่ภาคประชาชน - เพื่อส่งเสริมการเรียนรู้ให้กับประชาชนและส่วนราชการที่สนใจ อีกทั้งเป็นต้นแบบการนำแนวทางพระราชดำริมาดำเนินการให้เป็นรูปธรรม - เพื่อพัฒนาคุณภาพชีวิตและเสริมสร้างความเข้มแข็ง รวม	- หน่วยงานภาครัฐและเอกชน รวมทั้งประชาชนในจังหวัดสกลนครที่สนใจเข้าร่วมโครงการ	๙๐๐,๐๐๐	๙๐๐,๐๐๐	๙๐๐,๐๐๐	๙๐๐,๐๐๐	๙๐๐,๐๐๐	- หน่วยงานภาครัฐและเอกชน รวมทั้งประชาชนในจังหวัดสกลนครสนใจเข้าร่วมโครงการและสามารถถ่ายทอดความรู้สู่ชุมชน	- ได้น้อมนำโครงการพระราชดำริของพระบาทสมเด็จพระบรมชนกาธิเบศร มหาภูมิพลอดุลยเดชมหาราช บรมนาถบพิตร และสมเด็จพระนางเจ้าสิริกิติ์พระบรมราชินีนาถ พระบรมราชชนนีพันปีหลวง มาขยายผลสู่การปฏิบัติแก่ภาคประชาชน - ประชาชนและหน่วยงานราชการได้รับความรู้และมีต้นแบบในการนำเสนอแนวทางพระราชดำริมาดำเนินการให้เห็นผลอย่างเป็นรูปธรรม	กองส่งเสริมคุณภาพชีวิต

รายละเอียดโครงการพัฒนา

แผนพัฒนาท้องถิ่น (พ.ศ.๒๕๖๑ - ๒๕๖๕)

องค์การบริหารส่วนจังหวัดสกลนคร

แบบ ผ.๐๒

ก. ยุทธศาสตร์จังหวัดสกลนครที่ ๒ การพัฒนาการค้า การลงทุน และการท่องเที่ยว

ข. ยุทธศาสตร์การพัฒนาขององค์กรปกครองส่วนท้องถิ่นในเขตจังหวัดสกลนครที่ ๒ การพัฒนาการค้า การลงทุน และการท่องเที่ยว

ยุทธศาสตร์ที่ ๒ การพัฒนาการค้า การลงทุน และการท่องเที่ยว

แผนงานสร้างความเข้มแข็งของชุมชน

ที่	โครงการ	วัตถุประสงค์	เป้าหมาย (ผลผลิตของโครงการ)	งบประมาณ ๒๕๖๑ (บาท)	๒๕๖๒ (บาท)	๒๕๖๓ (บาท)	๒๕๖๔ (บาท)	๒๕๖๕ (บาท)	ตัวชี้วัด (KPI)	ผลที่คาดว่าจะได้รับ	หน่วยงานรับผิดชอบหลัก
๓	อนุรักษ์ผ้าไหมไทย	ทั้งสนับสนุนครัวเรือนและองค์กรเกษตรให้มีความเข้มแข็งและสามารถพึ่งพาตนเองได้อย่างมั่นคงและยั่งยืน - เพื่อสนับสนุนส่งเสริมการพึ่งตนเองของประชาชนตามหลักปรัชญาเศรษฐกิจพอเพียงในการดำเนินชีวิต - เพื่อให้เกษตรกรสามารถผลิตสินค้าทางการเกษตรอาหารและพลังงานที่มีคุณภาพมีมาตรฐานปลอดภัยเป็นมิตรกับสิ่งแวดล้อมและมีปริมาณเพียงพอกับความต้องการของตลาด - เพื่อสนองพระราชดำริของสมเด็จพระนางเจ้าสิริกิติ์ พระบรมราชินีนาถ พระบรมราชชนนีพันปีหลวง - เพื่อให้ผู้ผลิตผ้าไหมได้ตระหนักถึงความสำคัญ อนุรักษ์ไว้เป็นมรดกอันล้ำค่าและสืบทอดภูมิปัญญากระบวนการผลิตผ้าไหมไทย ให้เป็นเอกลักษณ์ของแผ่นดินต่อไป	- กลุ่มผู้ผลิตผ้าไหมในเขตพื้นที่จังหวัดสกลนครได้เข้ารับการฝึกอบรม จำนวน ๑๕๐ คน - มีประชาชนเข้าร่วมกิจกรรมอนุรักษ์ผ้าไหมไทย จำนวน ๕๐,๐๐๐ คน	๗๐๐,๐๐๐	๗๐๐,๐๐๐	๗๐๐,๐๐๐	๗๐๐,๐๐๐	๗๐๐,๐๐๐	- กลุ่มผู้ผลิตผ้าไหมในเขตพื้นที่จังหวัดสกลนคร ได้รับการฝึกอบรม จำนวน ๑๕๐ คน - ประชาชนเข้าร่วมกิจกรรมอนุรักษ์ผ้าไหมไทย จำนวน ๕๐,๐๐๐ คน	- ประชาชนมีคุณภาพชีวิตและความมั่นคงในอาชีพและมีรายได้ยั่งยืน รวมทั้งมีครัวเรือนและองค์กรเกษตรกรที่มีความเข้มแข็งและสามารถพึ่งพาตนเองได้อย่างยั่งยืน - ประชาชนได้นำหลักปรัชญาเศรษฐกิจพอเพียงมาใช้ในการดำเนินชีวิตให้ดีขึ้น - เกษตรกรมีสินค้าทางการเกษตร อาหารและพลังงานที่มีคุณภาพ มีมาตรฐานปลอดภัย - ประชาชนได้ร่วมแสดงความจงรักภักดี และสนองพระราชดำริในสมเด็จพระนางเจ้าสิริกิติ์ พระบรมราชินีนาถ พระบรมราชชนนีพันปีหลวง ทรงพระกรุณาโปรดเกล้าฯ ส่งเสริมงานศิลปหัตถกรรมด้านผ้าไหม - ประชาชนได้พัฒนาการ	กองส่งเสริมคุณภาพชีวิต

แบบ ผ.๐๒

รายละเอียดโครงการพัฒนา
แผนพัฒนาท้องถิ่น (พ.ศ.๒๕๖๑ - ๒๕๖๕)
องค์การบริหารส่วนจังหวัดสกลนคร

ก. ยุทธศาสตร์จังหวัดสกลนครที่ ๒ การพัฒนาการค้า การลงทุน และการท่องเที่ยว

ข. ยุทธศาสตร์การพัฒนาขององค์กรปกครองส่วนท้องถิ่นในเขตจังหวัดสกลนครที่ ๒ การพัฒนาการค้า การลงทุน และการท่องเที่ยว

ยุทธศาสตร์ที่ ๒ การพัฒนาการค้า การลงทุน และการท่องเที่ยว

แผนงานสร้างความเข้มแข็งของชุมชน

ที่	โครงการ	วัตถุประสงค์	เป้าหมาย (ผลผลิตของโครงการ)	งบประมาณ ๒๕๖๑ (บาท)	๒๕๖๒ (บาท)	๒๕๖๓ (บาท)	๒๕๖๔ (บาท)	๒๕๖๕ (บาท)	ตัวชี้วัด (KPI)	ผลที่คาดว่าจะได้รับ	หน่วยงานรับผิดชอบหลัก
๔	ฝึกอบรมอาชีพเพื่อพัฒนาผลิตภัณฑ์ชุมชน	- เพื่อให้กลุ่มอาชีพได้รับความรู้เพิ่มพูนทักษะการผลิตและยกระดับคุณภาพของสินค้า และผลิตภัณฑ์ชุมชน	- ประชาชนในเขตพื้นที่จังหวัดสกลนครได้เข้ารับการฝึกอบรม จำนวน ๑๕๐ ราย	๒๐๐,๐๐๐	๒๐๐,๐๐๐	๒๐๐,๐๐๐	๒๐๐,๐๐๐	๒๐๐,๐๐๐	- ประชาชนได้เข้ารับการฝึกอบรม จำนวน ๑๕๐ ราย	ผลิตผ้าไหมเป็นอาชีพเสริมและเพิ่มรายได้ - ผู้เข้ารับการฝึกอบรมได้มีการเพิ่มพูนทักษะและพัฒนาคุณภาพสินค้า และผลิตภัณฑ์ชุมชน	กองส่งเสริมคุณภาพชีวิต
๕	ฝึกอบรมทักษะอาชีพด้านช่าง	- เพื่อพัฒนาผู้เข้ารับการฝึกอบรมให้มีความรู้ ความสามารถในด้านช่างเพิ่มมากขึ้น - เพื่อพัฒนาศักยภาพผู้เข้ารับการฝึกอบรมด้านช่าง	- ประชาชนในเขตพื้นที่จังหวัดสกลนครได้เข้ารับการฝึกอบรม จำนวน ๑๕๐ ราย	๒๐๐,๐๐๐	๒๐๐,๐๐๐	๒๐๐,๐๐๐	๒๐๐,๐๐๐	๒๐๐,๐๐๐	- ประชาชนได้เข้ารับการฝึกอบรม จำนวน ๑๕๐ ราย	- ผู้ผ่านการฝึกอบรมได้รับความรู้และเพิ่มพูนทักษะสายอาชีพ	กองส่งเสริมคุณภาพชีวิต
๖	ปรับปรุงต่อเติมศูนย์แสดงสินค้าและจำหน่ายผลิตภัณฑ์ชุมชนหนึ่งตำบลหนึ่งผลิตหนึ่งผลิตภัณฑ์ (OTOP) อบจ.สกลนคร	- เพื่อปรับปรุงต่อเติมอาคารให้มีพื้นที่เพียงพอกับการใช้งานและการจัดวางสินค้าให้สวยงามและเป็นหมวดหมู่ - เพื่อเพิ่มช่องทางให้กับกลุ่มผู้ผลิตหรือผู้ประกอบการได้มีทางเลือกในการนำสินค้ามาฝากขาย	- อาคารศูนย์ OTOP จำนวน ๑ หลัง - ประชาชนทั่วไปที่เข้าใช้บริการศูนย์ (OTOP) องค์การบริหารส่วนจังหวัดสกลนคร จำนวน ๕๐,๐๐๐ คน	๓,๘๐๐,๐๐๐	๓,๘๐๐,๐๐๐	๓,๘๐๐,๐๐๐	๓,๘๐๐,๐๐๐	๓,๘๐๐,๐๐๐	- ประชาชนทั่วไปเข้าใช้บริการศูนย์ (OTOP) องค์การบริหารส่วนจังหวัดสกลนคร จำนวน ๕๐,๐๐๐ คน	- ศูนย์ OTOP กว้างขวางขึ้น สะดวกในการจัดวางสินค้าให้เป็นระเบียบและสวยงาม - สามารถรองรับนักท่องเที่ยวที่แวะเยี่ยมชมสินค้าภายในศูนย์ได้จำนวนเพิ่มมากขึ้น	กองส่งเสริมคุณภาพชีวิต
๗	ส่งเสริมและสนับสนุนการแสดงและจำหน่ายผลิตภัณฑ์ OTOP	- เพื่อเพิ่มช่องทางการตลาดให้กับผลิตภัณฑ์ OTOP - เพื่อเป็นการเผยแพร่ประชาสัมพันธ์สินค้า OTOP ของจังหวัดสกลนคร ให้บุคคลภายในประเทศ	- กลุ่มผู้ผลิตสินค้า OTOP จำนวน ๔๐ กลุ่ม เข้าร่วมแสดงและจัดจำหน่ายสินค้า	๑๐๐,๐๐๐	๑๐๐,๐๐๐	๑๐๐,๐๐๐	๑๐๐,๐๐๐	๑๐๐,๐๐๐	- กลุ่มผู้ผลิตสินค้า OTOP จำนวน ๔๐ กลุ่ม เข้าร่วมแสดงและจัดจำหน่ายสินค้า	- ผลิตภัณฑ์ OTOP มีช่องทางการตลาดเพิ่มมากขึ้น - ได้เผยแพร่ประชาสัมพันธ์สินค้า OTOP ของสกลนครให้เป็นที่รู้จักทั้งในและ	กองส่งเสริมคุณภาพชีวิต

รายละเอียดโครงการพัฒนา
แผนพัฒนาท้องถิ่น (พ.ศ.๒๕๖๑ - ๒๕๖๕)
องค์การบริหารส่วนจังหวัดสกลนคร

ก. ยุทธศาสตร์จังหวัดสกลนครที่ ๒ การพัฒนาการค้า การลงทุน และการท่องเที่ยว

ข. ยุทธศาสตร์การพัฒนาขององค์กรปกครองส่วนท้องถิ่นในเขตจังหวัดสกลนครที่ ๒ การพัฒนาการค้า การลงทุน และการท่องเที่ยว
ยุทธศาสตร์ที่ ๒ การพัฒนาการค้า การลงทุน และการท่องเที่ยว
แผนงานสร้างความเข้มแข็งของชุมชน

ที่	โครงการ	วัตถุประสงค์	เป้าหมาย (ผลผลิตของโครงการ)	งบประมาณ ๒๕๖๑ (บาท)	๒๕๖๒ (บาท)	๒๕๖๓ (บาท)	๒๕๖๔ (บาท)	๒๕๖๕ (บาท)	ตัวชี้วัด (KPI)	ผลที่คาดว่าจะได้รับ	หน่วยงานรับผิดชอบหลัก
๘	พัฒนาศักยภาพและส่งเสริมการประกอบอาชีพตามแนวทางประชารัฐ	และต่างประเทศได้ทราบถึงคุณ-ภาพผลิตภัณฑ์ชุมชนของแต่ละกลุ่ม - เพื่อศึกษาข้อมูลและแลกเปลี่ยนเรียนรู้ประสบการณ์ในการผลิตสินค้า (OTOP) จากท้องถิ่นและชุมชนอื่น - เพื่อส่งเสริมและสนับสนุนให้ความรู้แก่เจ้าหน้าที่ พนักงานรัฐวิสาหกิจทั้งภาครัฐและเอกชน ตลอดจนผู้ประกอบการและประชาชน - เพื่อพัฒนาศักยภาพของผู้ประกอบการในท้องถิ่นและประชาชนทั่วไป - เพื่อส่งเสริมและแก้ไขปัญหาการประกอบอาชีพของประชาชนจังหวัดสกลนคร	- ประชาชน ผู้ประกอบการ ส่วนราชการ และผู้บริหารจัดการตลาดประชารัฐ (CMO) พร้อมเจ้าหน้าที่ที่เกี่ยวข้อง จำนวน ๒๐๐ คน	-	๑๔๐,๐๐๐	๑๔๐,๐๐๐	๑๔๐,๐๐๐	๑๔๐,๐๐๐	และนำไปต่อยอดพัฒนาผลิตภัณฑ์ของกลุ่มต่อไป ๑. เชิงปริมาณ - ผู้เข้ารับการฝึกอบรมและเจ้าหน้าที่ที่เกี่ยวข้อง จำนวน ๒๐๐ คน ๒. เชิงคุณภาพ - ประชาชนและผู้ประกอบการพัฒนาศักยภาพสามารถยกระดับการสร้างงาน สร้างอาชีพและสร้างรายได้	ต่างประเทศ - กลุ่มผู้ผลิตสินค้า OTOP ของของจังหวัดสกลนครได้ศึกษาข้อมูลและแลกเปลี่ยนเรียนรู้ประสบการณ์ในการผลิตสินค้า OTOP จากท้องถิ่นและชุมชน - ผู้เข้ารับการอบรมได้รับความรู้ความเข้าใจการบริหารจัดการตลาดตามแนวทางของประชารัฐได้ - ผู้ประกอบการในท้องถิ่นและประชาชนทั่วไป ได้พัฒนาศักยภาพ สามารถยกระดับการสร้างงาน สร้างอาชีพและสร้างรายได้เพิ่มมากขึ้น - ประชาชนชาวจังหวัดสกลนครได้รับการแก้ไขปัญหาการประกอบอาชีพจากหน่วยงานทั้งภาครัฐและเอกชน ตลอดจนผู้ประกอบการในท้องถิ่นได้อย่างมีประสิทธิภาพ	กองส่งเสริมคุณภาพชีวิต

แบบ ผ.๐๒

รายละเอียดโครงการพัฒนา
แผนพัฒนาท้องถิ่น (พ.ศ.๒๕๖๑ - ๒๕๖๕)
องค์การบริหารส่วนจังหวัดสกลนคร

ก. ยุทธศาสตร์จังหวัดสกลนครที่ ๒ การพัฒนาการค้า การลงทุน และการท่องเที่ยว

ข. ยุทธศาสตร์การพัฒนาขององค์กรปกครองส่วนท้องถิ่นในเขตจังหวัดสกลนครที่ ๒ การพัฒนาการค้า การลงทุน และการท่องเที่ยว
ยุทธศาสตร์ที่ ๒ การพัฒนาการค้า การลงทุน และการท่องเที่ยว
แผนงานสร้างความเข้มแข็งของชุมชน

ที่	โครงการ	วัตถุประสงค์	เป้าหมาย (ผลผลิตของโครงการ)	งบประมาณ ๒๕๖๑ (บาท)	๒๕๖๒ (บาท)	๒๕๖๓ (บาท)	๒๕๖๔ (บาท)	๒๕๖๕ (บาท)	ตัวชี้วัด (KPI)	ผลที่คาดว่าจะได้รับ	หน่วยงานรับผิดชอบหลัก
๙	จัดทำแผนแม่บทเพื่อสร้างมูลค่าเพิ่มด้านเศรษฐกิจในการพัฒนาเมืองรองทางด้านการท่องเที่ยวจังหวัดสกลนคร โดยกระบวนการมีส่วนร่วมของประชาชน	- เพื่อจัดทำแผนแม่บทแนวทางแผนปฏิบัติการและมาตรการเพื่อพัฒนาการท่องเที่ยวจังหวัดสกลนครโดยกระบวนการมีส่วนร่วมของประชาชน	- แผนแม่บท จำนวน ๑ ฉบับ	-	๓,๐๐๐,๐๐๐	๓,๐๐๐,๐๐๐	๓,๐๐๐,๐๐๐	๓,๐๐๐,๐๐๐	- มีแผนแม่บทเพื่อสร้างมูลค่าเพิ่มด้านเศรษฐกิจในการพัฒนาเมืองรองทางด้านการท่องเที่ยวจังหวัดสกลนคร โดยกระบวนการมีส่วนร่วมของประชาชน	- แผนแม่บทเพื่อพัฒนาการท่องเที่ยวจังหวัดสกลนคร ซึ่งทำให้การพัฒนามีทิศทางที่สามารถนำไปสู่การเสริมสร้างศักยภาพของพื้นที่และบุคลากรที่เกี่ยวข้องได้เป็นอย่างดี - หน่วยงานที่เกี่ยวข้องได้ฐานข้อมูล และการประเมินศักยภาพของแหล่งท่องเที่ยวในพื้นที่เป้าหมาย ซึ่งสามารถนำไปใช้เป็นแนวทางเพื่อการส่งเสริมด้านการท่องเที่ยวต่อไป - ประชาชนในพื้นที่ หน่วยงานทั้งภาครัฐ และเอกชนตระหนักถึงความสำคัญและศักยภาพของแหล่งท่องเที่ยวในพื้นที่เป้าหมาย เกิดความรัก ตระหนัก หวงแหน และร่วมมือร่วมใจในการพัฒนาเพื่อให้เกิดการสร้างมูลค่าเพิ่มในแหล่งท่องเที่ยวและเพิ่มรายได้ให้แก่ประชาชนจังหวัดสกลนคร	- สำนักการศึกษาฯ

แบบ ผ.๐๒

รายละเอียดโครงการพัฒนา

แผนพัฒนาท้องถิ่น (พ.ศ.๒๕๖๑ - ๒๕๖๕)

องค์การบริหารส่วนจังหวัดสกลนคร

ก. ยุทธศาสตร์จังหวัดสกลนครที่ ๒ การพัฒนาการค้า การลงทุน และการท่องเที่ยว

ข. ยุทธศาสตร์การพัฒนาขององค์กรปกครองส่วนท้องถิ่นในเขตจังหวัดสกลนครที่ ๒ การพัฒนาการค้า การลงทุน และการท่องเที่ยว

ยุทธศาสตร์ที่ ๒ การพัฒนาการค้า การลงทุน และการท่องเที่ยว

แผนงานสร้างความเข้มแข็งของชุมชน

ที่	โครงการ	วัตถุประสงค์	เป้าหมาย (ผลผลิตของโครงการ)	งบประมาณ ๒๕๖๑ (บาท)	๒๕๖๒ (บาท)	๒๕๖๓ (บาท)	๒๕๖๔ (บาท)	๒๕๖๕ (บาท)	ตัวชี้วัด (KPI)	ผลที่คาดว่าจะได้รับ	หน่วยงานรับผิดชอบหลัก
๑๐	อบรมเชิงปฏิบัติการบ้านดิน สร้างจิตอาสาพัฒนาผู้นำตามรอยเศรษฐกิจพอเพียง	- เพื่อเผยแพร่ความรู้ในการสร้างบ้านดิน การรู้จักนำทรัพยากรมาใช้อย่างคุ้มค่า ประหยัด และเป็นมิตรกับสิ่งแวดล้อมควบคู่ไปกับการพัฒนาประเทศไทย ๔.๐ โดยมีปรัชญาเศรษฐกิจพอเพียงตามพระราชดำริของพระบาทสมเด็จพระมหาภูมิพลอดุลยเดชมหาราช บรมนาถบพิตร เป็นปรัชญานำทาง - เพื่อเป็นแหล่งเรียนรู้ที่สะท้อนถึงวิถีชีวิต ภูมิปัญญาท้องถิ่น ให้กับสังคม ชุมชน เรื่องการสร้างบ้านดิน - เพื่อเป็นการส่งเสริมรณรงค์และปลูกจิตสำนึกให้แก่ผู้นำชุมชน เยาวชน นักเรียน นักศึกษา และประชาชนทั่วไป ข้าราชการ พนักงาน เจ้าหน้าที่ บุคลากรทางการศึกษา เรียนรู้วิถีชีวิตตามหลักปรัชญาเศรษฐกิจพอเพียง และดำเนินชีวิตตามรอยปรัชญาเศรษฐกิจพอเพียง	- ผู้นำชุมชน เยาวชน นักเรียน นักศึกษาและประชาชนทั่วไป ข้าราชการ พนักงาน เจ้าหน้าที่ บุคลากรทางการศึกษา จำนวน ๗๐ คน	-	-	๔๐๐,๐๐๐	๔๐๐,๐๐๐	๔๐๐,๐๐๐	- ผู้เข้าร่วมโครงการได้สืบทอดวิถีชีวิต ภูมิปัญญาท้องถิ่นของไทยสืบต่อไปไม่ให้เลือนหาย	- เป็นแหล่งเรียนรู้ให้กับสังคม ชุมชน เรื่องการสร้างบ้านดิน - เป็นการส่งเสริมให้ประชาชนทั่วไปเรียนรู้วิถีชีวิตตามหลักเศรษฐกิจพอเพียง - เป็นการประชาสัมพันธ์การท่องเที่ยวทางภูมิปัญญาท้องถิ่นของจังหวัดสกลนคร - เป็นการรณรงค์และปลูกจิตสำนึกให้เกิดจิตอาสาแก่ผู้นำชุมชน เยาวชน ประชาชน และเป็นการพัฒนาผู้นำตามรอยเศรษฐกิจพอเพียง - เป็นการเชื่อมความสัมพันธ์ระหว่างองค์กรปกครองส่วนท้องถิ่นกับสังคม ชุมชน และประชาชนทั่วไป	- สำนักการศึกษาฯ

แบบ ผ.๐๒

รายละเอียดโครงการพัฒนา

แผนพัฒนาท้องถิ่น (พ.ศ.๒๕๖๑ - ๒๕๖๕)

องค์การบริหารส่วนจังหวัดสกลนคร

ก. ยุทธศาสตร์จังหวัดสกลนครที่ ๒ การพัฒนาการค้า การลงทุน และการท่องเที่ยว

ข. ยุทธศาสตร์การพัฒนาขององค์กรปกครองส่วนท้องถิ่นในเขตจังหวัดสกลนครที่ ๒ การพัฒนาการค้า การลงทุน และการท่องเที่ยว

ยุทธศาสตร์ที่ ๒ การพัฒนาการค้า การลงทุน และการท่องเที่ยว

แผนงานสร้างความเข้มแข็งของชุมชน

ที่	โครงการ	วัตถุประสงค์	เป้าหมาย (ผลผลิตของโครงการ)	งบประมาณ ๒๕๖๑ (บาท)	๒๕๖๒ (บาท)	๒๕๖๓ (บาท)	๒๕๖๔ (บาท)	๒๕๖๕ (บาท)	ตัวชี้วัด (KPI)	ผลที่คาดว่าจะได้รับ	หน่วยงานรับผิดชอบหลัก
		- เพื่อเป็นการประชาสัมพันธ์การท่องเที่ยวทางภูมิปัญญาท้องถิ่นของจังหวัดสกลนคร - เพื่อให้ประชาชนทั่วไปได้ร่วมกิจกรรมช่วยเหลือสังคมโดยการสร้างบ้านดิน - เพื่อเป็นการเชื่อมความสัมพันธ์ระหว่างองค์กรปกครองส่วนท้องถิ่นกับหน่วยงานราชการ สังคม ชุมชน และประชาชนทั่วไป									
รวม	๑๐ โครงการ	-	-	๑๐,๙๐๐,๐๐๐	๑๔,๐๔๐,๐๐๐	๑๔,๔๔๐,๐๐๐	๑๔,๔๔๐,๐๐๐	๑๔,๔๔๐,๐๐๐	-	-	

แบบ ผ.๐๒

รายละเอียดโครงการพัฒนา

แผนพัฒนาท้องถิ่น (พ.ศ.๒๕๖๑ - ๒๕๖๕)

องค์การบริหารส่วนจังหวัดสกลนคร

ก. ยุทธศาสตร์จังหวัดสกลนครที่ ๒ การพัฒนาการค้า การลงทุน และการท่องเที่ยว

ข. ยุทธศาสตร์การพัฒนาขององค์กรปกครองส่วนท้องถิ่นในเขตจังหวัดสกลนครที่ ๒ การพัฒนาการค้า การลงทุน และการท่องเที่ยว

ยุทธศาสตร์ที่ ๒ การพัฒนาการค้า การลงทุน และการท่องเที่ยว

แผนงานการศาสนาวัฒนธรรมและนันทนาการ

ที่	โครงการ	วัตถุประสงค์	เป้าหมาย (ผลผลิตของโครงการ)	งบประมาณ ๒๕๖๑ (บาท)	๒๕๖๒ (บาท)	๒๕๖๓ (บาท)	๒๕๖๔ (บาท)	๒๕๖๕ (บาท)	ตัวชี้วัด (KPI)	ผลที่คาดว่าจะได้รับ	หน่วยงานรับผิดชอบหลัก
๑	จัดงานสัปดาห์ส่งเสริมพระพุทธศาสนา เนื่องในเทศกาลวิสาขบูชา จังหวัดสกลนคร	- เพื่อส่งเสริมกิจกรรมงานสัปดาห์ส่งเสริมพระพุทธศาสนาเนื่องในเทศกาลวิสาขบูชา "วันสำคัญสากล" ซึ่งพุทธศาสนิกชนร่วมกันจัดกิจกรรมทางพระพุทธศาสนาพร้อมกันทั่วโลก	- จำนวน ๑ ครั้ง	๕๐๐,๐๐๐	๕๐๐,๐๐๐	๕๐๐,๐๐๐	๕๐๐,๐๐๐	๕๐๐,๐๐๐	- จำนวนเยาวชน นักเรียน นักศึกษา และประชาชนที่เข้าร่วมกิจกรรมและได้รับความรู้ในหลักธรรมทางพุทธศาสนาทั้ง ๑๘ อำเภอ - ประเพณีการแข่งขันเรือยาวได้รับการอนุรักษ์	- พุทธศาสนิกชนทั่วโลกได้ร่วมกิจกรรมทางพระพุทธศาสนาเนื่องในเทศกาลวิสาขบูชา "วันสำคัญสากล" เพื่อน้อมรำลึกถึงหลักธรรมคำสอนของพระพุทธเจ้า	- สำนักการศึกษาฯ
๒	จัดงานประเพณีแข่งขันเรือยาว "ขิงถ้วยพระราชทานสมเด็จพระกนิษฐาธิราชเจ้า กรมสมเด็จพระเทพรัตนราชสุดาฯ สยามบรมราชกุมารี" จังหวัดสกลนคร	- เพื่อเป็นการอนุรักษ์ขนบธรรมเนียม จารีตประเพณีอันดีงาม ของจังหวัดสกลนครให้คงอยู่สืบไป - เพื่อเป็นการส่งเสริมทำนุบำรุงพระพุทธศาสนา ศิลปวัฒนธรรม ภูมิปัญญาท้องถิ่นของจังหวัดสกลนครให้เจริญรุ่งเรืองสืบไป - เพื่อส่งเสริมการกีฬา และการท่องเที่ยวของจังหวัดสกลนคร	- จำนวน ๑ ครั้ง	๕,๐๐๐,๐๐๐	๕,๐๐๐,๐๐๐	๕,๐๐๐,๐๐๐	๕,๐๐๐,๐๐๐	๕,๐๐๐,๐๐๐		- ได้อนุรักษ์ขนบธรรมเนียมจารีตประเพณีอันดีงามของจังหวัดสกลนคร ให้คงอยู่สืบไป - ได้ส่งเสริมทำนุบำรุงพระพุทธศาสนา ศิลปวัฒนธรรม ภูมิปัญญาท้องถิ่นของจังหวัดสกลนครให้เจริญรุ่งเรืองสืบไป - ได้ส่งเสริมการกีฬา และการท่องเที่ยวของจังหวัดสกลนคร เพื่อให้นักท่องเที่ยวทั้งชาวไทยและชาวต่างชาติได้ทราบทั่วกัน	- สำนักการศึกษาฯ

แบบ ผ.๐๒

รายละเอียดโครงการพัฒนา

แผนพัฒนาท้องถิ่น (พ.ศ.๒๕๖๑ - ๒๕๖๕)

องค์การบริหารส่วนจังหวัดสกลนคร

ก. ยุทธศาสตร์จังหวัดสกลนครที่ ๒ การพัฒนาการค้า การลงทุน และการท่องเที่ยว

ข. ยุทธศาสตร์การพัฒนาขององค์กรปกครองส่วนท้องถิ่นในเขตจังหวัดสกลนครที่ ๒ การพัฒนาการค้า การลงทุน และการท่องเที่ยว

ยุทธศาสตร์ที่ ๒ การพัฒนาการค้า การลงทุน และการท่องเที่ยว

แผนงานการศาสนาวัฒนธรรมและนันทนาการ

ที่	โครงการ	วัตถุประสงค์	เป้าหมาย (ผลผลิตของโครงการ)	งบประมาณ ๒๕๖๑ (บาท)	๒๕๖๒ (บาท)	๒๕๖๓ (บาท)	๒๕๖๔ (บาท)	๒๕๖๕ (บาท)	ตัวชี้วัด (KPI)	ผลที่คาดว่าจะได้รับ	หน่วยงานรับผิดชอบหลัก
๓.	ตรุษไทสกล	- เพื่อเป็นการสร้างสัมพันธไมตรีอันดีระหว่างชนชาติของประชาชนในจังหวัดสกลนคร - เพื่อเป็นการส่งเสริมการท่องเที่ยวของจังหวัดสกลนคร - เพื่อเสริมสร้างความรักความสามัคคีของประชาชนในท้องถิ่น	- จำนวน ๑ ครั้ง	๓๐๐,๐๐๐	๓๐๐,๐๐๐	๓๐๐,๐๐๐	๓๐๐,๐๐๐	๓๐๐,๐๐๐	- ประชาชนทุกเผ่าพันธุ์ทุกเชื้อชาติในจังหวัดสกลนครได้ร่วมกันอนุรักษ์ขนบธรรมเนียมประเพณีอันดีงามสร้างความกลมเกลียวสามัคคี	- สร้างความสมานฉันท์ของชนเผ่าต่าง ๆ ในจังหวัดสกลนคร - รักษาไว้ซึ่งขนบธรรมเนียมประเพณีอันดีงามของชนเผ่าต่าง ๆ ทั้ง ๖ เผ่าตลอดจนคนไทยเชื้อสายจีนและเวียดนามในจังหวัดสกลนคร	- สำนักการศึกษาฯ
๔	มหกรรมภูมิปัญญาพื้นบ้าน "มูนมังอีสาน"	- เพื่อให้เยาวชนประชาชน ทั่วไปได้แสดงออกทางดนตรีพื้นเมืองซึ่งเป็นการสืบทอดวัฒนธรรมอันดีงามของชาติไทย - เพื่อเป็นการอนุรักษ์ส่งเสริมและฟื้นฟูวัฒนธรรมขนบธรรมเนียมประเพณีอันดีงามของชาวจังหวัดสกลนคร ให้คงอยู่สืบไป	- จำนวน ๑ ครั้ง	๖๐๐,๐๐๐	๖๐๐,๐๐๐	๖๐๐,๐๐๐	๖๐๐,๐๐๐	๖๐๐,๐๐๐	- ขนบธรรมเนียมวัฒนธรรมประเพณีท้องถิ่นได้รับการอนุรักษ์และสืบสานให้คงอยู่สืบไป	- ประชาชนชาวจังหวัดสกลนครตระหนักและเห็นคุณค่าความสำคัญของขนบธรรมเนียมประเพณีของท้องถิ่น - เด็กและเยาวชนมีบทบาทในการส่งเสริมศักยภาพ ภูมิคุ้มกันโดยนำดนตรีนาฏศิลป์มาแสดงเพื่อให้คงเอกลักษณ์ด้านวัฒนธรรมสืบไป	- สำนักการศึกษาฯ

แบบ ผ.๐๒

รายละเอียดโครงการพัฒนา

แผนพัฒนาท้องถิ่น (พ.ศ.๒๕๖๑ - ๒๕๖๕)

องค์การบริหารส่วนจังหวัดสกลนคร

ก. ยุทธศาสตร์จังหวัดสกลนครที่ ๒ การพัฒนาการค้า การลงทุน และการท่องเที่ยว

ข. ยุทธศาสตร์การพัฒนาขององค์กรปกครองส่วนท้องถิ่นในเขตจังหวัดสกลนครที่ ๒ การพัฒนาการค้า การลงทุน และการท่องเที่ยว

ยุทธศาสตร์ที่ ๒ การพัฒนาการค้า การลงทุน และการท่องเที่ยว

แผนงานการศาสนาวัฒนธรรมและนันทนาการ

ที่	โครงการ	วัตถุประสงค์	เป้าหมาย (ผลผลิตของโครงการ)	งบประมาณ					ตัวชี้วัด (KPI)	ผลที่คาดว่าจะได้รับ	หน่วยงานรับผิดชอบหลัก
				๒๕๖๑ (บาท)	๒๕๖๒ (บาท)	๒๕๖๓ (บาท)	๒๕๖๔ (บาท)	๒๕๖๕ (บาท)			
๕	งานสัปดาห์ส่งเสริมพระพุทธศาสนา เนื่องในเทศกาลวันอาสาฬหบูชาและเข้าพรรษา จังหวัดสกลนคร	- เพื่อให้พุทธศาสนิกชนในจังหวัดสกลนครและต่างจังหวัดร่วมกิจกรรมทางพระพุทธศาสนา - เพื่อรักษาสืบทอดประเพณีวัฒนธรรมอันดีงามของไทยให้คงอยู่สืบไป - เพื่อเป็นการประชาสัมพันธ์ การท่องเที่ยวทางวัฒนธรรมของจังหวัดสกลนคร	- จำนวน ๑ ครั้ง พุทธศาสนิกชนเข้าร่วมงาน จำนวน ๑๐,๐๐๐ คน - จำนวนเด็กนักเรียน นักศึกษา เยาวชนและประชาชนเข้าร่วมกิจกรรมประเภทต่างๆ จำนวน ๒๐๐ คน	๕๐๐,๐๐๐	๕๐๐,๐๐๐	๓๐๐,๐๐๐	๓๐๐,๐๐๐	๓๐๐,๐๐๐	- ประชาชนและเยาวชนได้สืบทอดประเพณีวัฒนธรรมอันดีงามของไทยเลื่อมใสในพระพุทธศาสนา	- ชาวจังหวัดสกลนครเกิดความภาคภูมิใจที่ได้สืบทอดประเพณีวัฒนธรรมอันดีงามของไทย ปลูกจิตสำนึกให้มีความศรัทธาสร้างวัฒนธรรมการทำงานร่วมกัน เกิดความความสามัคคีกันระหว่างภาครัฐ/เอกชนและประชาชน	- สำนักการศึกษาฯ
๖	จัดงานรวมใจไทกะเลิง อำเภอกุดบาก	- เพื่ออนุรักษ์และเผยแพร่ศิลปวัฒนธรรมพื้นบ้านไทกะเลิง - เพื่อให้เยาวชนและผู้สนใจได้เข้าใจและร่วมสืบสานวัฒนธรรมที่ดีงาม ตลอดจนการละเล่นพื้นเมือง	- จำนวน ๑ ครั้ง	๒๕๐,๐๐๐	๒๕๐,๐๐๐	๒๕๐,๐๐๐	๒๕๐,๐๐๐	๒๕๐,๐๐๐	- ราษฎรในเขตพื้นที่อำเภอกุดบากและอำเภอใกล้เคียงมีความสามัคคีกลมเกลียวกัน	- สร้างความสมานฉันท์ของเผ่าพื้นเมือง (กะเลิง) อำเภอกุดบาก จังหวัดสกลนคร - รักษาไว้ซึ่งขนบธรรมเนียมประเพณีอันดีงามของชนเผ่ากะเลิง - ผู้มาเที่ยวชมงานได้ทราบและร่วมสืบสานวัฒนธรรมกะเลิง	- สำนักการศึกษาฯ

แบบ ผ.๐๒

รายละเอียดโครงการพัฒนา
แผนพัฒนาท้องถิ่น (พ.ศ.๒๕๖๑ - ๒๕๖๕)
องค์การบริหารส่วนจังหวัดสกลนคร

ก. ยุทธศาสตร์จังหวัดสกลนครที่ ๒ การพัฒนาการค้า การลงทุน และการท่องเที่ยว

ข. ยุทธศาสตร์การพัฒนาขององค์กรปกครองส่วนท้องถิ่นในเขตจังหวัดสกลนครที่ ๒ การพัฒนาการค้า การลงทุน และการท่องเที่ยว

ยุทธศาสตร์ที่ ๒ การพัฒนาการค้า การลงทุน และการท่องเที่ยว

แผนงานการศาสนาวัฒนธรรมและนันทนาการ

ที่	โครงการ	วัตถุประสงค์	เป้าหมาย (ผลผลิตของโครงการ)	งบประมาณ ๒๕๖๑ (บาท)	๒๕๖๒ (บาท)	๒๕๖๓ (บาท)	๒๕๖๔ (บาท)	๒๕๖๕ (บาท)	ตัวชี้วัด (KPI)	ผลที่คาดว่าจะได้รับ	หน่วยงานรับผิดชอบหลัก
๗	งานเทศกาล "ไทสกลรวมเผ่า รากเหง้าเดียวกัน"	- เพื่อเผยแพร่ผลผลิตและสินค้าทางศิลปวัฒนธรรมของท้องถิ่น - เพื่อเผยแพร่และส่งเสริมสินค้าทางการเกษตรและกระตุ้นในท้องถิ่น - เพื่อส่งเสริมสร้างความรักความสามัคคีของชาวอำเภอกุดบาก - เพื่อประชาสัมพันธ์และส่งเสริมการท่องเที่ยวเชิงเศรษฐกิจสร้างสรรค์และเชิงวัฒนธรรมผ่านนิทรรศการบ้านชาติพันธุ์ การละเล่นวิถีชีวิตที่แตกต่างหลากหลายและงดงามของกลุ่มชาติพันธุ์ในจังหวัดสกลนคร - จัดจำหน่ายสินค้าภูมิปัญญาเศรษฐกิจเชิงสร้างสรรค์และเชิงวัฒนธรรม	- ประชาชนทั่วไป นักเรียน นักศึกษาและนักท่องเที่ยวในจังหวัดสกลนครและจังหวัดใกล้เคียง - กลุ่มชาติพันธุ์ในจังหวัดสกลนคร	-	๑๕,๐๐๐,๐๐๐	๑๕,๐๐๐,๐๐๐	๑๕,๐๐๐,๐๐๐	๑๕,๐๐๐,๐๐๐	- ร้อยละความพอใจของผู้เข้าร่วมกิจกรรม	- สืบสานประเพณีของประชาชนในท้องถิ่น - ประชาชนทั่วไปได้รู้จักจังหวัดสกลนคร มากยิ่งขึ้นและสามารถดึงดูดนักท่องเที่ยวให้มาเที่ยวจังหวัดสกลนคร เป็นการสร้างรายได้ให้แก่ท้องถิ่น <u>ผลผลิต</u> - บ้านชาติพันธุ์และนิทรรศการวิถีชีวิตจำนวน ๖ ชาติพันธุ์ ๒ เชื้อชาติ - ประชาสัมพันธ์การจัดงานโดยใช้สื่อทุกรูปแบบทั้งการแถลงข่าว รถแห่ประชาสัมพันธ์ ป้าย สถานีวิทยุ สื่อออนไลน์ เป็นต้น -ประชาชนทั่วไป นักเรียน นักศึกษา และนักท่องเที่ยว	สำนักการศึกษาฯ

แบบ ผ.๐๒

รายละเอียดโครงการพัฒนา

แผนพัฒนาท้องถิ่น (พ.ศ.๒๕๖๑ - ๒๕๖๕)

องค์การบริหารส่วนจังหวัดสกลนคร

ก. ยุทธศาสตร์จังหวัดสกลนครที่ ๒ การพัฒนาการค้า การลงทุน และการท่องเที่ยว

ข. ยุทธศาสตร์การพัฒนาขององค์กรปกครองส่วนท้องถิ่นในเขตจังหวัดสกลนครที่ ๒ การพัฒนาการค้า การลงทุน และการท่องเที่ยว

ยุทธศาสตร์ที่ ๒ การพัฒนาการค้า การลงทุน และการท่องเที่ยว

แผนงานการศาสนาวัฒนธรรมและนันทนาการ

ที่	โครงการ	วัตถุประสงค์	เป้าหมาย (ผลผลิตของโครงการ)	งบประมาณ					ตัวชี้วัด (KPI)	ผลที่คาดว่าจะได้รับ	หน่วยงานรับผิดชอบหลัก
				๒๕๖๑ (บาท)	๒๕๖๒ (บาท)	๒๕๖๓ (บาท)	๒๕๖๔ (บาท)	๒๕๖๕ (บาท)			
		โดยมุ่งเน้นให้เกิดการซื้อขายแลกเปลี่ยนสินค้า และทำให้มีรายได้หมุนเวียนภายในงาน	- กลุ่มชุมชนท่องเที่ยวและกลุ่มอาชีพต่างๆ ในจังหวัดสกลนคร							ในจังหวัดสกลนครและจังหวัดใกล้เคียงเข้าร่วมงานและจับจ่ายซื้อหาผลิตภัณฑ์ชุมชน **ผลลัพธ์** - ประชาชนทั่วไป นักศึกษา นักเรียนและนักท่องเที่ยวในจังหวัดสกลนครมีความรู้ความเข้าใจและสามารถนำข้อมูลข่าวสารเกี่ยวกับงาน "ไทสกลชนเผ่า รากเหง้าเดียวกัน" ไปเผยแพร่และประชาสัมพันธ์ แก่บุคคลอื่นได้ไม่น้อยกว่าร้อยละ ๘๐ - กลุ่มชาติพันธุ์ ที่เข้าร่วมงานตระหนักถึงความสำคัญของอัตลักษณ์ตนเอง และสามารถนำเสนอจุดเด่นของตนเองให้แก่นักท่องเที่ยวได้ไม่น้อยกว่าร้อยละ ๘๐	

แบบ ผ.๐๒

รายละเอียดโครงการพัฒนา

แผนพัฒนาท้องถิ่น (พ.ศ.๒๕๖๑ - ๒๕๖๕)

องค์การบริหารส่วนจังหวัดสกลนคร

ก. ยุทธศาสตร์จังหวัดสกลนครที่ ๒ การพัฒนาการค้า การลงทุน และการท่องเที่ยว

ข. ยุทธศาสตร์การพัฒนาขององค์กรปกครองส่วนท้องถิ่นในเขตจังหวัดสกลนครที่ ๒ การพัฒนาการค้า การลงทุน และการท่องเที่ยว

ยุทธศาสตร์ที่ ๒ การพัฒนาการค้า การลงทุน และการท่องเที่ยว

แผนงานการศาสนาวัฒนธรรมและนันทนาการ

ที่	โครงการ	วัตถุประสงค์	เป้าหมาย (ผลผลิตของโครงการ)	งบประมาณ ๒๕๖๑ (บาท)	๒๕๖๒ (บาท)	๒๕๖๓ (บาท)	๒๕๖๔ (บาท)	๒๕๖๕ (บาท)	ตัวชี้วัด (KPI)	ผลที่คาดว่าจะได้รับ	หน่วยงานรับผิดชอบหลัก
										- กลุ่มชุมชนท่องเที่ยวและกลุ่มอาชีพที่เข้าร่วมจัดจำหน่ายสินค้ามีรายได้เพิ่มขึ้นจากรายได้เดิมร้อยละ ๕ <u>ผลกระทบ</u> - พฤติกรรมของนักท่องเที่ยวที่เปลี่ยนแปลงไป รวมทั้งกระแสการท่องเที่ยวเชิงวัฒนธรรม การโหยหาอดีตและสิ่งที่เป็นรากเหง้าดั้งเดิมของนักท่องเที่ยว คุณภาพจะส่งผลทำให้จังหวัดสกลนครเป็นที่รู้จักในฐานะเมืองท่องเที่ยว ๓ ธรรมและแหล่งอารยะธรรมอีสานตอนบนของประเทศไทย	

แบบ ผ.๐๒

รายละเอียดโครงการพัฒนา

แผนพัฒนาท้องถิ่น (พ.ศ.๒๕๖๑ - ๒๕๖๕)

องค์การบริหารส่วนจังหวัดสกลนคร

ก. ยุทธศาสตร์จังหวัดสกลนครที่ ๒ การพัฒนาการค้า การลงทุน และการท่องเที่ยว

ข. ยุทธศาสตร์การพัฒนาขององค์กรปกครองส่วนท้องถิ่นในเขตจังหวัดสกลนครที่ ๒ การพัฒนาการค้า การลงทุน และการท่องเที่ยว

ยุทธศาสตร์ที่ ๒ การพัฒนาการค้า การลงทุน และการท่องเที่ยว

แผนงานการศาสนาวัฒนธรรมและนันทนาการ

ที่	โครงการ	วัตถุประสงค์	เป้าหมาย (ผลผลิตของโครงการ)	งบประมาณ ๒๕๖๑ (บาท)	๒๕๖๒ (บาท)	๒๕๖๓ (บาท)	๒๕๖๔ (บาท)	๒๕๖๕ (บาท)	ตัวชี้วัด (KPI)	ผลที่คาดว่าจะได้รับ	หน่วยงานรับผิดชอบหลัก
๘	ประชาสัมพันธ์การจัดงานประเพณีแข่งขันเรือยาว "ชิงถ้วยพระราชทานสมเด็จพระกนิษฐาธิราชเจ้า กรมสมเด็จพระเทพรัตนราชสุดาฯ สยามบรมราชกุมารี" จังหวัดสกลนคร	- เพื่อเป็นการอนุรักษ์เอกลักษณ์และศิลปวัฒนธรรมของจังหวัดสกลนครให้อยู่สืบไป - เพื่อเป็นการส่งเสริมและทำนุบำรุงพระพุทธศาสนาให้เจริญรุ่งเรือง	- จำนวน ๑ ครั้ง	๕๐๐,๐๐๐	๕๐๐,๐๐๐	๕๐๐,๐๐๐	๕๐๐,๐๐๐	๕๐๐,๐๐๐	- ประชาชนในทุกพื้นที่ได้รับทราบข้อมูลข่าวสารเกี่ยวกับการจัดการแข่งขันเรือยาว	- ได้อนุรักษ์เอกลักษณ์ศิลปวัฒนธรรมและขนบธรรมเนียมประเพณีของชาวจังหวัดสกลนครให้เจริญรุ่งเรือง - ได้เผยแพร่และประชาสัมพันธ์ข่าวการจัดงานประเพณีแห่ปราสาทผึ้งและการแข่งขันเรือยาว "ชิงถ้วยพระราชทานฯ" ให้นักท่องเที่ยวทั้งชาวไทยและชาวต่างชาติได้ทราบโดยทั่วกัน	- สำนักการศึกษาฯ
๙	จัดขบวนแห่ปราสาทผึ้งเพื่อร่วมงานประเพณีแห่ปราสาทผึ้งจังหวัดสกลนคร	- เพื่อจัดขบวนปราสาทผึ้งเข้าร่วมงานประเพณีแห่ปราสาทผึ้งของจังหวัดสกลนคร - เพื่อเป็นการส่งเสริมและเผยแพร่งานประเพณีแห่ปราสาทผึ้ง จังหวัดสกลนคร ให้เป็นที่รู้จัก	- จัดขบวนปราสาทผึ้ง จำนวน ๓ ขบวน	๖๐๐,๐๐๐	๖๐๐,๐๐๐	๖๐๐,๐๐๐	๖๐๐,๐๐๐	๖๐๐,๐๐๐	- มีขบวนปราสาทผึ้งปีละไม่น้อยกว่า ๓ ขบวน	- ประชาชนชาวสกลนครได้อนุรักษ์ไว้ซึ่งขนบธรรมเนียมประเพณีของท้องถิ่นให้คงไว้ - ได้ส่งเสริมการท่องเที่ยวของจังหวัดสกลนครให้รู้จักกันอย่างแพร่หลาย	สำนักการศึกษาฯ

แบบ ผ.๐๒

รายละเอียดโครงการพัฒนา

แผนพัฒนาท้องถิ่น (พ.ศ.๒๕๖๑ - ๒๕๖๕)

องค์การบริหารส่วนจังหวัดสกลนคร

ก. ยุทธศาสตร์จังหวัดสกลนครที่ ๒ การพัฒนาการค้า การลงทุน และการท่องเที่ยว

ข. ยุทธศาสตร์การพัฒนาขององค์กรปกครองส่วนท้องถิ่นในเขตจังหวัดสกลนครที่ ๒ การพัฒนาการค้า การลงทุน และการท่องเที่ยว

ยุทธศาสตร์ที่ ๒ การพัฒนาการค้า การลงทุน และการท่องเที่ยว

แผนงานการศาสนาวัฒนธรรมและนันทนาการ

ที่	โครงการ	วัตถุประสงค์	เป้าหมาย (ผลผลิตของโครงการ)	งบประมาณ					ตัวชี้วัด (KPI)	ผลที่คาดว่าจะได้รับ	หน่วยงานรับผิดชอบหลัก
				๒๕๖๑ (บาท)	๒๕๖๒ (บาท)	๒๕๖๓ (บาท)	๒๕๖๔ (บาท)	๒๕๖๕ (บาท)			
		แพร่หลายทั้งชาวไทยและและชาวต่างประเทศ - เพื่อให้ประชาชนมีส่วนร่วมในการอนุรักษ์ประเพณีอันดีงามทางพระพุทธศาสนาของจังหวัดสกลนคร								- ประชาชนชาวสกลนครได้มีส่วนร่วมในการอนุรักษ์ประเพณีอันดีงามทางพระพุทธศาสนาของจังหวัดสกลนคร	
๑๐	อนุรักษ์สืบสานประเพณีวัฒนธรรมชนเผ่าผู้ไท	- เพื่อสืบสานอนุรักษ์ศิลปวัฒนธรรมประเพณีการแต่งกายและวิถีชีวิตชาวผู้ไท - เพื่อสืบสานมรดกแห่งอัตลักษณ์คนผู้ไทอันทรงคุณค่าไม่ให้จางหายไปกับยุคโลกาภิวัฒน์ - เพื่อส่งเสริมการท่องเที่ยวเชิงวัฒนธรรมรองรับการเปิดประตูสู่อาเซียนและประเทศอื่นๆ - เพื่อรวบรวมผู้ไททั้งในประเทศและต่างประเทศโดยเฉพาะลาว เวียดนามและจีน	- จำนวน ๑ ครั้ง	๕,๐๐๐,๐๐๐	๕,๐๐๐,๐๐๐	๕,๐๐๐,๐๐๐	๕,๐๐๐,๐๐๐	-	- จำนวนผู้เข้าชมผู้เข้าร่วมกิจกรรม - ร้อยละความพึงพอใจ	- ศิลปวัฒนธรรมประเพณีและอัตลักษณ์ของชาวผู้ไทเป็นที่รู้จักแพร่หลาย - ส่งเสริมการท่องเที่ยวเชิงวัฒนธรรมซึ่งเป็นรากฐานของความยั่งยืนต่อไป - กลุ่มชนผู้ไทได้ร่วมกิจกรรมเกิดความสามัคคีสมานสามัคคีเกิดความเข้มแข็งและยั่งยืน - ประชาชนและเยาวชนได้ร่วมกิจกรรมเป็นการปลูกฝังค่านิยมและรักษา	- สำนักการศึกษาฯ

แบบ ผ.๐๒

รายละเอียดโครงการพัฒนา

แผนพัฒนาท้องถิ่น (พ.ศ.๒๕๖๑ - ๒๕๖๕)

องค์การบริหารส่วนจังหวัดสกลนคร

ก. ยุทธศาสตร์จังหวัดสกลนครที่ ๒ การพัฒนาการค้า การลงทุน และการท่องเที่ยว

ข. ยุทธศาสตร์การพัฒนาขององค์กรปกครองส่วนท้องถิ่นในเขตจังหวัดสกลนครที่ ๒ การพัฒนาการค้า การลงทุน และการท่องเที่ยว

ยุทธศาสตร์ที่ ๒ การพัฒนาการค้า การลงทุน และการท่องเที่ยว

แผนงานการศาสนาวัฒนธรรมและนันทนาการ

ที่	โครงการ	วัตถุประสงค์	เป้าหมาย (ผลผลิตของโครงการ)	งบประมาณ ๒๕๖๑ (บาท)	๒๕๖๒ (บาท)	๒๕๖๓ (บาท)	๒๕๖๔ (บาท)	๒๕๖๕ (บาท)	ตัวชี้วัด (KPI)	ผลที่คาดว่าจะได้รับ	หน่วยงานรับผิดชอบหลัก
๑๑	อีสานไบค์วีค	- เพื่อให้เด็กและเยาวชนได้เล็งเห็นความสำคัญของวัฒนธรรมประเพณีที่ควรค่าแก่การอนุรักษ์ให้คงอยู่สืบไป - เพื่อรณรงค์การขับขี่ปลอดภัย "เปิดไฟ ใส่หมวก" และ "เมาไม่ขับ" - เพื่อประชาสัมพันธ์แหล่งท่องเที่ยวจังหวัดสกลนคร - เพื่อประชาสัมพันธ์ของดีจังหวัดสกลนคร - เพื่อสร้างรายได้ให้แก่ภาคส่วนต่างๆ ที่เกี่ยวข้องกับการท่องเที่ยว	- จัดกิจกรรมปีละ ๑ ครั้ง	๒๕๐,๐๐๐	๒๕๐,๐๐๐	๒๕๐,๐๐๐	๒๕๐,๐๐๐	๒๕๐,๐๐๐	- ผู้ใช้รถจักรยานยนต์ได้รับความรู้ในการขับขี่รถให้ปลอดภัยเพิ่มมากขึ้น - ผู้มีส่วนร่วมเกี่ยวข้องกับภาคธุรกิจการท่องเที่ยวมีรายได้เพิ่มขึ้นมากขึ้นโดยจัดกิจกรรมปีละ ๑ ครั้ง	ไว้ซึ่งศิลปวัฒนธรรมประเพณีอันดีงามของผู้ไท - ผู้ใช้รถจักรยานยนต์ได้รับความรู้ในการขับขี่รถจักรยานยนต์ให้ปลอดภัย - ผู้มีส่วนเกี่ยวข้องกับภาคธุรกิจการท่องเที่ยวมีรายได้เพิ่มขึ้น - จังหวัดสกลนครเป็นที่รู้จักของประชาชนนักท่องเที่ยวมากขึ้น	สำนักปลัดฯ
รวม	๑๑ โครงการ	-	-	๑๓,๕๐๐,๐๐๐	๒๘,๕๐๐,๐๐๐	๒๘,๓๐๐,๐๐๐	๒๘,๓๐๐,๐๐๐	๒๓,๓๐๐,๐๐๐	-	-	

แบบ ผ.๐๒

รายละเอียดโครงการพัฒนา
แผนพัฒนาท้องถิ่น (พ.ศ.๒๕๖๑ - ๒๕๖๕)
องค์การบริหารส่วนจังหวัดสกลนคร

ก. ยุทธศาสตร์จังหวัดสกลนครที่ ๒ การพัฒนาการค้า การลงทุน และการท่องเที่ยว

ข. ยุทธศาสตร์การพัฒนาขององค์กรปกครองส่วนท้องถิ่นในเขตจังหวัดสกลนครที่ ๒ การพัฒนาการค้า การลงทุน และการท่องเที่ยว

ยุทธศาสตร์ที่ ๒ การพัฒนาการค้า การลงทุน และการท่องเที่ยว

แผนงานการศาสนาวัฒนธรรมและนันทนาการ

ที่	โครงการ	วัตถุประสงค์	เป้าหมาย (ผลผลิตของโครงการ)	งบประมาณ ๒๕๖๑ (บาท)	๒๕๖๒ (บาท)	๒๕๖๓ (บาท)	๒๕๖๔ (บาท)	๒๕๖๕ (บาท)	ตัวชี้วัด (KPI)	ผลที่คาดว่าจะได้รับ	หน่วยงานรับผิดชอบหลัก
๑	บุญผะเหวด เทศน์มหาชาติ ขององค์การบริหารส่วนตำบลแวง	- เพื่อส่งเสริมสนับสนุนจารีตประเพณีท้องถิ่นให้คงสืบต่อไป - เพื่อเป็นการถ่ายทอดวิถีชีวิตภูมิปัญญาท้องถิ่น ให้กับเด็กและเยาวชนรุ่นหลังให้รู้จักอย่างแพร่หลาย - เพื่อเป็นการกล่อมเกลาจิตใจให้ประชาชนมีความรัก สามัคคี ประพฤติตนตามวัฒนธรรมประเพณี ส่งผลให้เกิดความเข้มแข็งในหมู่บ้าน ชุมชน สังคม และประเทศชาติ ต่อไป - เพื่อเป็นการส่งเสริมสนับสนุนการท่องเที่ยวในระดับตำบลต่อไป	- จำนวน ๑ ครั้งต่อปี	๒๐๐,๐๐๐	๒๐๐,๐๐๐	๓๐๐,๐๐๐	๓๐๐,๐๐๐	๓๐๐,๐๐๐	- จำนวนผู้เข้าร่วมกิจกรรม - ร้อยละความพึงพอใจ	- ประชาชนในเขตตำบลแวง เขตเทศบาลตำบลดอนเชือง และในเขตพื้นที่ใกล้เคียง ได้ร่วมกันอนุรักษ์สืบสานประเพณีบุญผะเหวดที่ถือปฏิบัติมาแต่โบราณให้คงอยู่ต่อไป - ประชาชนได้กล่อมเกลาจิตใจให้มีความรัก สามัคคี และปลูกฝังทางด้านคุณธรรม จริยธรรม	- กองแผนฯ อบจ.สกลนคร - อบต.แวง
๒	จัดงานประเพณีบุญข้าวจี่ยักษ์ อนุรักษ์ปราสาทขอม ออนซอน ผ้าย้อมคราม อำเภอสว่างแดนดิน	- เพื่อส่งเสริมและรักษาไว้ซึ่งประเพณีอันดีงามของท้องถิ่น - เพื่อส่งเสริมให้มีกิจกรรมพื้นเมืองต่างๆ ที่ทำให้ประชาชนชาวอำเภอสว่างแดนดิน และอำเภอใกล้เคียง ได้เข้ามามีส่วนร่วมในการละเล่นและให้มี	- จำนวน ๑ ครั้งต่อปี	๔๐๐,๐๐๐	๔๐๐,๐๐๐	๔๐๐,๐๐๐	๔๐๐,๐๐๐	-	- จำนวนผู้เข้าร่วมกิจกรรม - ร้อยละความพึงพอใจ	- ประเพณีบุญข้าวจี่ยักษ์ผ้าคราม และปราสาทขอม เป็นที่รู้จักของประชาชนทั่วไปมากยิ่งขึ้น - เด็ก เยาวชน ประชาชนชาวตำบลพันนา ภาคภูมิใจที่ได้ร่วมกันสืบสานเอกลักษณ์	- กองแผนฯ อบจ.สกลนคร - เทศบาลตำบลพันนา

แบบ ผ.๐๒

รายละเอียดโครงการพัฒนา

แผนพัฒนาท้องถิ่น (พ.ศ.๒๕๖๑ - ๒๕๖๕)

องค์การบริหารส่วนจังหวัดสกลนคร

ก. ยุทธศาสตร์จังหวัดสกลนครที่ ๒ การพัฒนาการค้า การลงทุน และการท่องเที่ยว

ข. ยุทธศาสตร์การพัฒนาขององค์กรปกครองส่วนท้องถิ่นในเขตจังหวัดสกลนครที่ ๒ การพัฒนาการค้า การลงทุน และการท่องเที่ยว

ยุทธศาสตร์ที่ ๒ การพัฒนาการค้า การลงทุน และการท่องเที่ยว

แผนงานการศาสนาวัฒนธรรมและนันทนาการ

ที่	โครงการ	วัตถุประสงค์	เป้าหมาย (ผลผลิตของโครงการ)	งบประมาณ ๒๕๖๑ (บาท)	๒๕๖๒ (บาท)	๒๕๖๓ (บาท)	๒๕๖๔ (บาท)	๒๕๖๕ (บาท)	ตัวชี้วัด (KPI)	ผลที่คาดว่าจะได้รับ	หน่วยงานรับผิดชอบหลัก
		ความสนุกสนานเพลิดเพลิน - ส่งเสริมให้ประชาชนในเขตตำบลพันนา และประชาชนทั้งอำเภอสว่างแดนดินมีความสมัครสมานสามัคคีกันยิ่งขึ้น - เพื่อจัดการแสดงชุดแสงสีเสียง ตำนานปราสาทขอม เป็นการส่งเสริมการท่องเที่ยวของจังหวัดสกลนคร และถ่ายทอดวัฒนธรรมประเพณีผ่านการแสดงแสงสีเสียง - เพื่อเปิดโอกาสให้ประชาชนชาวอำเภอสว่างแดนดิน และอำเภอใกล้เคียงได้มีส่วนร่วมในการสืบสานประเพณีวัฒนธรรมท้องถิ่น - เพื่อจัดทำข้าวจี่โบราณยักษ์และขบวนฟ้อนรำ จำนวน ๗ ขบวน - เพื่อเป็นการเชิดชูสืบสานภูมิปัญญาท้องถิ่น ขบวนผ้าครามและผ้าท้องถิ่น								ขนบธรรมเนียมประเพณีอันดีงามของท้องถิ่นคงไว้สืบไป - เด็ก เยาวชนและประชาชนชาวตำบลพันนา มีส่วนร่วมและมีความสมัครสมานสามัคคีกันยิ่งขึ้น	

แบบ ผ.๐๒

รายละเอียดโครงการพัฒนา

แผนพัฒนาท้องถิ่น (พ.ศ.๒๕๖๑ - ๒๕๖๕)

องค์การบริหารส่วนจังหวัดสกลนคร

ก. ยุทธศาสตร์จังหวัดสกลนครที่ ๒ การพัฒนาการค้า การลงทุน และการท่องเที่ยว

ข. ยุทธศาสตร์การพัฒนาขององค์กรปกครองส่วนท้องถิ่นในเขตจังหวัดสกลนครที่ ๒ การพัฒนาการค้า การลงทุน และการท่องเที่ยว

ยุทธศาสตร์ที่ ๒ การพัฒนาการค้า การลงทุน และการท่องเที่ยว

แผนงานการศาสนาวัฒนธรรมและนันทนาการ

ที่	โครงการ	วัตถุประสงค์	เป้าหมาย (ผลผลิตของโครงการ)	งบประมาณ ๒๕๖๑ (บาท)	๒๕๖๒ (บาท)	๒๕๖๓ (บาท)	๒๕๖๔ (บาท)	๒๕๖๕ (บาท)	ตัวชี้วัด (KPI)	ผลที่คาดว่าจะได้รับ	หน่วยงานรับผิดชอบหลัก
๓	สืบสานประเพณีแข่งเรือยาวพื้นบ้านเทศบาลตำบลหนองหลวง อำเภอสว่างแดนดิน จังหวัดสกลนคร	- เพื่อเป็นการส่งเสริม อนุรักษ์ รักษาขนบธรรมเนียมประเพณีการแข่งเรือยาวพื้นบ้านของชาวตำบลหนองหลวงให้คงอยู่สืบไป - เพื่อเสริมสร้างความสมัครสมานสามัคคีระหว่างประชาชนชาวตำบลหนองหลวงและตำบลใกล้เคียง - เพื่อเป็นการส่งเสริมให้เกิดความสมัครสมาน สามัคคี ก่อให้เกิดความสนุกสนานและเสริมสร้างความสัมพันธ์อันดีระหว่างชุมชน - เพื่อเผยแพร่งานประเพณีการแข่งเรือยาวพื้นบ้านของชาวตำบลหนองหลวงให้สังคมทั่วไปได้รู้จักอย่างกว้างขวาง	- จำนวน ๑ ครั้งต่อปี	๑๕๐,๐๐๐	๑๕๐,๐๐๐	๑๕๐,๐๐๐	๑๕๐,๐๐๐	๑๕๐,๐๐๐	- จำนวนผู้เข้าร่วมกิจกรรม - ร้อยละความพึงพอใจ	- ประชาชนได้อนุรักษ์ขนบธรรมเนียมประเพณีแข่งเรือยาวพื้นบ้านของชาวตำบลหนองหลวงให้คงอยู่สืบไป - ประชาชน เยาวชน ในเขตตำบลหนองหลวง และชุมชนใกล้เคียง ร่วมกันแข่งขันเรือยาวพื้นบ้าน ด้วยความสนุกสนาน สามัคคี และมีความสัมพันธ์อันดีต่อกัน - ประชาชนได้สัมผัสและรู้ถึงคุณค่าประเพณีแข่งเรือยาวพื้นบ้านประจำปี ของชาวตำบลหนองหลวง - สังคมทั่วไปรู้จักถึงงานประเพณีแข่งเรือยาวพื้นบ้านประจำปีของชาวตำบลหนองหลวง มากขึ้น	- กองแผนฯ อบจ.สกลนคร - เทศบาลตำบลหนองหลวง

รายละเอียดโครงการพัฒนา

แผนพัฒนาท้องถิ่น (พ.ศ.๒๕๖๑ - ๒๕๖๕)

องค์การบริหารส่วนจังหวัดสกลนคร

แบบ ผ.๐๒

ก. ยุทธศาสตร์จังหวัดสกลนครที่ ๒ การพัฒนาการค้า การลงทุน และการท่องเที่ยว

ข. ยุทธศาสตร์การพัฒนาขององค์กรปกครองส่วนท้องถิ่นในเขตจังหวัดสกลนครที่ ๒ การพัฒนาการค้า การลงทุน และการท่องเที่ยว

ยุทธศาสตร์ที่ ๒ การพัฒนาการค้า การลงทุน และการท่องเที่ยว

แผนงานการศาสนาวัฒนธรรมและนันทนาการ

ที่	โครงการ	วัตถุประสงค์	เป้าหมาย (ผลผลิตของโครงการ)	งบประมาณ ๒๕๖๑ (บาท)	๒๕๖๒ (บาท)	๒๕๖๓ (บาท)	๒๕๖๔ (บาท)	๒๕๖๕ (บาท)	ตัวชี้วัด (KPI)	ผลที่คาดว่าจะได้รับ	หน่วยงานรับผิดชอบหลัก
๔	อนุรักษ์สืบสานประเพณีแห่ดาวเทศกาลคริสต์มาสจังหวัดสกลนคร	- เพื่ออนุรักษ์สืบสานประเพณีท้องถิ่น แห่ดาวเทศกาลคริสต์มาสสู่ความสำนึกในการสืบทอดแก่เยาวชนรุ่นหลัง - เพื่อเฉลิมฉลองการประสูติขององค์พระเยซูเจ้า และขอพรสำหรับสันติภาพในโลกโดยเฉพาะอย่างยิ่งความสงบสุขภายในประเทศของเราและในโลก - เพื่อส่งเสริมความสามัคคี ความเป็นน้ำหนึ่งใจเดียวกันของบรรดาศาสนิกชนทั้งเขตจังหวัดสกลนคร และจังหวัดใกล้เคียง - เพื่อส่งเสริมความร่วมมืออันดีระหว่างผู้นำศาสนา ผู้นำภาครัฐและเอกชน ก่อให้เกิดความเจริญก้าวหน้าในทางสังคมและประเทศชาติ - เพื่อส่งเสริมวัฒนธรรมและเผยแพร่แหล่งท่องเที่ยวของจังหวัดสกลนคร	- จำนวน ๑ ครั้งต่อปี	๑,๒๐๐,๐๐๐	๑,๓๐๐,๐๐๐	๑,๔๐๐,๐๐๐	๑,๕๐๐,๐๐๐	๑,๕๐๐,๐๐๐	- จำนวนผู้เข้าร่วมกิจกรรมไม่ต่ำกว่า ๒๐,๐๐๐ คน - ร้อยละความพึงพอใจ	- ประเพณีแห่ดาวเทศกาลคริสต์มาสของจังหวัดสกลนครได้รับการอนุรักษ์ไว้และคงอยู่สืบไป - ประชาชนในชุมชนและบริเวณใกล้เคียงมีความรักความสามัคคี ความเป็นอันหนึ่งอันเดียวกันในระดับหมู่บ้านชุมชน และกลุ่มองค์กร - งานประเพณีอันดีงามของท้องถิ่นได้รับการเผยแพร่ประชาสัมพันธ์ ส่งเสริมการท่องเที่ยวให้เป็นที่รู้จักทั่วไปในระดับชุมชน หมู่บ้าน ตำบล อำเภอ จังหวัดและระดับประเทศ ทำให้ประชาชนในชุมชนมีงานมีอาชีพและเป็นการสร้างรายได้ของชุมชน	- กองแผนฯ อบจ.สกลนคร - รร.เซนต์ยอแซฟ สกลนคร

รายละเอียดโครงการพัฒนา

แผนพัฒนาท้องถิ่น (พ.ศ.๒๕๖๑ - ๒๕๖๕)

องค์การบริหารส่วนจังหวัดสกลนคร

แบบ ผ.๐๒

ก. ยุทธศาสตร์จังหวัดสกลนครที่ ๒ การพัฒนาการค้า การลงทุน และการท่องเที่ยว

ข. ยุทธศาสตร์การพัฒนาขององค์กรปกครองส่วนท้องถิ่นในเขตจังหวัดสกลนครที่ ๒ การพัฒนาการค้า การลงทุน และการท่องเที่ยว

ยุทธศาสตร์ที่ ๒ การพัฒนาการค้า การลงทุน และการท่องเที่ยว

แผนงานการศาสนาวัฒนธรรมและนันทนาการ

ที่	โครงการ	วัตถุประสงค์	เป้าหมาย (ผลผลิตของโครงการ)	งบประมาณ ๒๕๖๑ (บาท)	๒๕๖๒ (บาท)	๒๕๖๓ (บาท)	๒๕๖๔ (บาท)	๒๕๖๕ (บาท)	ตัวชี้วัด (KPI)	ผลที่คาดว่าจะได้รับ	หน่วยงานรับผิดชอบหลัก
๕	จัดงานเทศกาลลอยพระประทีปพระราชทานสิบสองเพ็งไทสกลจังหวัดสกลนคร	- เพื่อเป็นการอนุรักษ์ส่งเสริมและฟื้นฟูวัฒนธรรมขนบธรรมเนียมประเพณีอันดีงามของชาวจังหวัดสกลนคร ให้คงอยู่สืบไป - เพื่อเป็นการส่งเสริมการท่องเที่ยวของจังหวัดสกลนคร - เพื่อเสริมสร้างความรักความสามัคคีของประชาชนในท้องถิ่น	- จำนวน ๑ ครั้งต่อปี	๑,๐๐๐,๐๐๐	๑,๐๐๐,๐๐๐	๑,๐๐๐,๐๐๐	๑,๐๐๐,๐๐๐	๑,๐๐๐,๐๐๐	- ร้อยละของผู้เข้าร่วมกิจกรรม	- ประชาชนชาวจังหวัดสกลนคร ตระหนักและเห็นคุณค่าความสำคัญของขนบธรรมเนียมประเพณีของท้องถิ่น - เทศกาลลอยพระประทีปพระราชทานสิบสองเพ็งไทสกลของชาวจังหวัดสกลนครเป็นที่รู้จักอย่างแพร่หลายทั้งในและต่างประเทศ	- กองแผนฯ อบจ.สกลนคร - สำนักงานวัฒนธรรมจังหวัดสกลนคร
๖	ประเพณีลอยกระทง - แข่งเรือ	- เพื่อเป็นการบำรุงรักษาศิลปะอนุรักษ์สืบสานศิลปะจารีตประเพณี และวัฒนธรรมอันดีของท้องถิ่น - เพื่อส่งเสริมและฟื้นฟูการลอยกระทงในวันเพ็ญเดือนสิบสองให้คงสืบไป - เพื่อให้เกิดความสามัคคีในหมู่คณะ - เพื่อเสริมสร้างคุณธรรม จริย-ธรรม และการแสดงออกถึงการเป็นผู้ปฏิบัติที่ดีและการสร้าง	- จำนวน ๑ ครั้งต่อปี	๑๗๖,๕๐๐	๑๗๖,๕๐๐	๑๗๖,๕๐๐	๑๗๖,๕๐๐	๑๗๖,๕๐๐	- มีผู้เข้าร่วมกิจกรรม จำนวน ๑๕,๐๐๐ คน - ร้อยละความพึงพอใจ	- ประชาชนในเขตอำเภอคำตากล้า และอำเภอใกล้เคียงได้ร่วมกันอนุรักษ์สืบสานประเพณีและวัฒนธรรมอันดีงามของท้องถิ่น - ประชาชน ประชาคม ผู้บริหารตลอดจนเจ้าหน้าที่ของเทศบาล ส่วนราชการได้ร่วมกันแสดงออกถึงความสามัคคีและความร่วมมือขององค์กรและหมู่คณะ	- กองแผนฯ อบจ.สกลนคร - เทศบาลตำบลคำตากล้า

แบบ ผ.๐๒

รายละเอียดโครงการพัฒนา

แผนพัฒนาท้องถิ่น (พ.ศ.๒๕๖๑ - ๒๕๖๕)

องค์การบริหารส่วนจังหวัดสกลนคร

ก. ยุทธศาสตร์จังหวัดสกลนครที่ ๒ การพัฒนาการค้า การลงทุน และการท่องเที่ยว

ข. ยุทธศาสตร์การพัฒนาขององค์กรปกครองส่วนท้องถิ่นในเขตจังหวัดสกลนครที่ ๒ การพัฒนาการค้า การลงทุน และการท่องเที่ยว

ยุทธศาสตร์ที่ ๒ การพัฒนาการค้า การลงทุน และการท่องเที่ยว

แผนงานการศาสนาวัฒนธรรมและนันทนาการ

ที่	โครงการ	วัตถุประสงค์	เป้าหมาย (ผลผลิตของโครงการ)	งบประมาณ ๒๕๖๑ (บาท)	๒๕๖๒ (บาท)	๒๕๖๓ (บาท)	๒๕๖๔ (บาท)	๒๕๖๕ (บาท)	ตัวชี้วัด (KPI)	ผลที่คาดว่าจะได้รับ	หน่วยงานรับผิดชอบหลัก
๗	จัดงานเทศกาลโส้รำลึก อำเภอกุสุมาลย์ จังหวัดสกลนคร	ความร่วมมือของหมู่คณะ - เพื่อเสริมสร้างความเข้าใจในบทบาทของหน้าที่ผู้นำชุมชน หน่วยงานราชการ พ่อค้าประชาชนเกี่ยวกับการประสานงานลักษณะเครือข่ายชุมชน - เพื่อเป็นการส่งเสริมการท่องเที่ยวของอำเภอคำตากล้า - เพื่อเป็นการกระตุ้นเศรษฐกิจของท้องถิ่น - เพื่อเป็นการอนุรักษ์ไว้ซึ่งขนบธรรมเนียมประเพณีและวัฒนธรรมอันดีงามของคนพื้นเมืองเผ่าไทโส้ - เพื่อเป็นการเผยแพร่วัฒนธรรมประเพณีของท้องถิ่นให้รู้จักเป็นที่แพร่หลายยิ่งขึ้น - เพื่อนำรายได้ส่วนหนึ่งไปปรับปรุงศูนย์วัฒนธรรมไทโส้ให้มาตรฐานดียิ่งขึ้น - เพื่อส่งเสริมให้ประชาชนรู้จักวัฒนธรรมประเพณี	- จำนวน ๑ ครั้งต่อปี	๔๐๐,๐๐๐	๔๐๐,๐๐๐	๔๐๐,๐๐๐	๔๐๐,๐๐๐	๔๐๐,๐๐๐	- มีผู้เข้าร่วมกิจกรรม จำนวน ๑๕,๐๐ คน - ร้อยละความพึงพอใจ	- ผู้นำทางศาสนา คณะกรรมการชุมชน กำนัน ผู้ใหญ่บ้าน และชุมชนได้แสดงบทบาทหน้าที่ของตนเองในการร่วมบริการสาธารณะเพื่อประโยชน์ของประชาชน - เด็กและเยาวชน ได้รู้จักและเข้าใจถึงวัฒนธรรมที่ดีงามปลูกฝังวัฒนธรรมแด่คนรุ่นหลังปฏิบัติสืบต่อไป - ประเพณีและวัฒนธรรมของท้องถิ่น ได้รับการสืบสานจากอนุชนรุ่นหลัง - ประเพณีและวัฒนธรรมของท้องถิ่นได้รับการเผยแพร่ให้รู้จักกันอย่างแพร่หลายและได้รับการส่งเสริมจากหน่วยงานต่างๆ มากขึ้น - นักเรียน นิสิต นักศึกษาได้รับความรู้ ความเข้าใจในการศึกษาประวัติความเป็นมาของชนเผ่าไทโส้	- กองแผนฯ อบจ.สกลนคร - สภาวัฒนธรรมอำเภอกุสุมาลย์

แบบ ผ.๐๒

รายละเอียดโครงการพัฒนา

แผนพัฒนาท้องถิ่น (พ.ศ.๒๕๖๑ - ๒๕๖๕)

องค์การบริหารส่วนจังหวัดสกลนคร

ก. ยุทธศาสตร์จังหวัดสกลนครที่ ๒ การพัฒนาการค้า การลงทุน และการท่องเที่ยว

ข. ยุทธศาสตร์การพัฒนาขององค์กรปกครองส่วนท้องถิ่นในเขตจังหวัดสกลนครที่ ๒ การพัฒนาการค้า การลงทุน และการท่องเที่ยว

ยุทธศาสตร์ที่ ๒ การพัฒนาการค้า การลงทุน และการท่องเที่ยว

แผนงานการศาสนาวัฒนธรรมและนันทนาการ

ที่	โครงการ	วัตถุประสงค์	เป้าหมาย (ผลผลิตของโครงการ)	งบประมาณ ๒๕๖๑ (บาท)	๒๕๖๒ (บาท)	๒๕๖๓ (บาท)	๒๕๖๔ (บาท)	๒๕๖๕ (บาท)	ตัวชี้วัด (KPI)	ผลที่คาดว่าจะได้รับ	หน่วยงานรับผิดชอบหลัก
๘	จัดงานประเพณีไหลเรือไฟ อำเภอเต่างอย จังหวัดสกลนคร	อันเก่าแก่ ที่ถือปฏิบัติสืบต่อกันมาเป็นเวลายาวนาน - สร้างความสัมพันธ์ระหว่างหน่วยงานราชการ เอกชน และประชาชนในท้องถิ่นให้มีความสามัคคี - เพื่อส่งเสริมการท่องเที่ยวเชิงวัฒนธรรม - เพื่อเป็นการฟื้นฟู ส่งเสริมและอนุรักษ์ ศิลปวัฒนธรรมภูมิปัญญาท้องถิ่นที่มีคุณค่าคงอยู่สืบไป - เพื่อรักษาไว้ซึ่งขนบ-ธรรมเนียมประเพณีอันดีงามให้อยู่คู่สังคมไทยตลอดไป - เพื่อเป็นการสร้างสังคมให้สมัครสมาน สามัคคี ในหมู่คณะและมีโอกาสจัดกิจกรรมร่วมกัน - เพื่อส่งเสริมให้ประชาชนมีการแสดงออกที่เหมาะสมและมีส่วนร่วมกิจกรรมต่างๆในระดับอำเภอ	- จำนวน ๑ ครั้งต่อปี	๓๐๐,๐๐๐	๓๐๐,๐๐๐	๓๐๐,๐๐๐	๓๐๐,๐๐๐	๓๐๐,๐๐๐	- มีผู้เข้าร่วมกิจกรรม จำนวน ๕๐,๐๐๐ คน - ร้อยละความพึงพอใจ	- ประชาชนในท้องถิ่น เกิดความภาคภูมิใจในอัตลักษณ์ของตนเองและชุมชน เกิดจิตสำนึกในการอนุรักษ์และหวงแหนวัฒนธรรมอันล้ำค่าของท้องถิ่น - ก่อให้เกิดรายได้จากการท่องเที่ยวเชิงวัฒนธรรม - ประชาชน ตื่นตัวให้ความสำคัญที่ได้อนุรักษ์ ประเพณีอันดีงามของท้องถิ่นให้คงอยู่สืบไป - มีการพัฒนา ส่งเสริมความเจริญรุ่งเรือง ในด้านศาสนา ศิลปะ และวัฒนธรรมท้องถิ่น - เป็นกิจกรรมที่โดดเด่นส่งเสริมการท่องเที่ยวเชิงวัฒนธรรม	- กองแผนฯ อบจ.สกลนคร - สภาวัฒนธรรมอำเภอเต่างอย

แบบ ผ.๐๒

รายละเอียดโครงการพัฒนา

แผนพัฒนาท้องถิ่น (พ.ศ.๒๕๖๑ - ๒๕๖๕)

องค์การบริหารส่วนจังหวัดสกลนคร

ก. ยุทธศาสตร์จังหวัดสกลนครที่ ๒ การพัฒนาการค้า การลงทุน และการท่องเที่ยว

ข. ยุทธศาสตร์การพัฒนาขององค์กรปกครองส่วนท้องถิ่นในเขตจังหวัดสกลนครที่ ๒ การพัฒนาการค้า การลงทุน และการท่องเที่ยว

ยุทธศาสตร์ที่ ๒ การพัฒนาการค้า การลงทุน และการท่องเที่ยว

แผนงานการศาสนาวัฒนธรรมและนันทนาการ

ที่	โครงการ	วัตถุประสงค์	เป้าหมาย (ผลผลิตของโครงการ)	งบประมาณ ๒๕๖๑ (บาท)	๒๕๖๒ (บาท)	๒๕๖๓ (บาท)	๒๕๖๔ (บาท)	๒๕๖๕ (บาท)	ตัวชี้วัด (KPI)	ผลที่คาดว่าจะได้รับ	หน่วยงานรับผิดชอบหลัก
๙	จัดงานประเพณี "วันภูไทรำลึก" อำเภอวาริชภูมิ จังหวัดสกลนคร	- เพื่อสืบทอดวัฒนธรรมประเพณีของชาวภูไทวาริชภูมิ - เพื่ออนุรักษ์วัฒนธรรมประเพณีอันดีงามของชาวภูไท - เพื่อส่งเสริมให้เยาวชน ประชาชน ตระหนักเห็นคุณค่าของศิลปวัฒนธรรมประเพณีชาวภูไท - เพื่อเสริมสร้างความรักความสามัคคี ระหว่างองค์กรภาครัฐ/เอกชน และประชาชน - เพื่อเป็นการส่งเสริมการท่องเที่ยวในท้องถิ่น	- จำนวน ๑ ครั้งต่อปี	๒๐๐,๐๐๐	๒๐๐,๐๐๐	๒๐๐,๐๐๐	๒๐๐,๐๐๐	๒๐๐,๐๐๐	- มีผู้เข้าร่วมกิจกรรม จำนวน ๑๕๐,๐๐๐ คน - ร้อยละความพึงพอใจ	- ประชาชนชาวอำเภอวาริชภูมิ โดยเฉพาะอย่างยิ่งเยาวชน ได้ทราบได้รับการถ่ายทอดสืบทอด วัฒนธรรมที่ดีงามและร่วมกันปกป้องมรดกทางวัฒนธรรม - ประชาชนชาวอำเภอวาริชภูมิ มีความภูมิใจในชาติพันธุ์มีความรักถิ่นฐานและมีความตระหนักคิดตระหนักรู้ถึงความสำคัญในชาติพันธุ์ของตนเอง - เศรษฐกิจในพื้นที่ดีขึ้นประชาชนในพื้นที่มีรายได้เพิ่มมากขึ้น - องค์กรภาครัฐ/เอกชน ชุมชน เกิดความรักความสามัคคีและทำงานร่วมกันด้วยความปรองดองอย่างมีความสุข - เป็นการส่งเสริมการท่องเที่ยวในระดับพื้นที่และในภาพรวม	- กองแผนฯ อบจ.สกลนคร - สภาวัฒนธรรมอำเภอวาริชภูมิ

แบบ ผ.๐๒

รายละเอียดโครงการพัฒนา

แผนพัฒนาท้องถิ่น (พ.ศ.๒๕๖๑ - ๒๕๖๕)

องค์การบริหารส่วนจังหวัดสกลนคร

ก. ยุทธศาสตร์จังหวัดสกลนครที่ ๒ การพัฒนาการค้า การลงทุน และการท่องเที่ยว

ข. ยุทธศาสตร์การพัฒนาขององค์กรปกครองส่วนท้องถิ่นในเขตจังหวัดสกลนครที่ ๒ การพัฒนาการค้า การลงทุน และการท่องเที่ยว

ยุทธศาสตร์ที่ ๒ การพัฒนาการค้า การลงทุน และการท่องเที่ยว

แผนงานการศาสนาวัฒนธรรมและนันทนาการ

ที่	โครงการ	วัตถุประสงค์	เป้าหมาย (ผลผลิตของโครงการ)	งบประมาณ					ตัวชี้วัด (KPI)	ผลที่คาดว่าจะได้รับ	หน่วยงานรับผิดชอบหลัก
				๒๕๖๑ (บาท)	๒๕๖๒ (บาท)	๒๕๖๓ (บาท)	๒๕๖๔ (บาท)	๒๕๖๕ (บาท)			
๑๐	จัดงานประเพณีบุญมหาชาติ (วัดเสบุญเรือง) เทศบาลตำบลวานรนิวาส อำเภอวานรนิวาส จังหวัดสกลนคร	- เพื่อสืบสานวัฒนธรรมขนบธรรมเนียมประเพณีอันดีงามของไทยอีสานให้คงอยู่สืบไป - เพื่อส่งเสริมสนับสนุนการมีส่วนร่วมของทุกภาคส่วนทั้งภาครัฐและเอกชน หมู่บ้านชุมชนและประชาชนในการทำกิจจกรรมร่วมกัน อันก่อให้เกิดความรัก ความสามัคคี - เพื่อเป็นการเผยแพร่ศิลปวัฒนธรรมประเพณีของท้องถิ่น - เพื่อเป็นการกระตุ้นเศรษฐกิจและส่งเสริมการท่องเที่ยวในระดับท้องถิ่น	- จำนวน ๑ ครั้งต่อปี	๓๐๐,๐๐๐	๓๐๐,๐๐๐	๓๐๐,๐๐๐	๓๐๐,๐๐๐	๓๐๐,๐๐๐	- จำนวนผู้เข้าร่วมกิจกรรม จำนวน ๒,๐๐๐ คน	- ประชาชนชาวอำเภอวานรนิวาส ได้ร่วมสืบสานวัฒนธรรม ประเพณีให้คงอยู่สืบไป - ประชาชนชาวอำเภอวานรนิวาส และผู้มาร่วมงานเกิดความรักสามัคคีต่อกันศรัทธาและยึดมั่นในพุทธศาสนา - กระตุ้นเศรษฐกิจและก่อให้เกิดรายได้กับประชาชนในท้องถิ่นและจังหวัดสกลนคร - ส่งเสริมการท่องเที่ยวในระดับท้องถิ่น	- กองแผนฯ อบจ.สกลนคร - เทศบาลตำบลวานรนิวาส
๑๑	ประเพณีแข่งขันเรือยาว ตำบลหนองลาด	- เพื่อเป็นการประชาสัมพันธ์ของดีตำบลหนองลาดให้เป็นที่รู้จักของคนทั่วไป - เพื่อเป็นการอนุรักษ์สืบสานวัฒนธรรมประเพณีอันดีงามของท้องถิ่นให้สืบทอดต่อไป	- จำนวน ๑ ครั้งต่อปี	๑๐๐,๐๐๐	๑๐๐,๐๐๐	๑๐๐,๐๐๐	๑๐๐,๐๐๐	๑๐๐,๐๐๐	- จำนวนผู้เข้าร่วมกิจกรรมไม่ต่ำกว่า ๕๐,๐๐๐ คน - ร้อยละความพึงพอใจ	- ส่งเสริมเผยแพร่วัฒนธรรมประเพณีการแข่งขันเรือยาวของตำบลหนองลาดให้เป็นที่รู้จักแพร่หลาย	- กองแผนฯ อบจ.สกลนคร - เทศบาลตำบลหนองลาด อำเภอวาริชภูมิ

แบบ ผ.๐๒

รายละเอียดโครงการพัฒนา

แผนพัฒนาท้องถิ่น (พ.ศ.๒๕๖๑ - ๒๕๖๕)

องค์การบริหารส่วนจังหวัดสกลนคร

ก. ยุทธศาสตร์จังหวัดสกลนครที่ ๒ การพัฒนาการค้า การลงทุน และการท่องเที่ยว

ข. ยุทธศาสตร์การพัฒนาขององค์กรปกครองส่วนท้องถิ่นในเขตจังหวัดสกลนครที่ ๒ การพัฒนาการค้า การลงทุน และการท่องเที่ยว

ยุทธศาสตร์ที่ ๒ การพัฒนาการค้า การลงทุน และการท่องเที่ยว

แผนงานการศาสนาวัฒนธรรมและนันทนาการ

ที่	โครงการ	วัตถุประสงค์	เป้าหมาย (ผลผลิตของโครงการ)	งบประมาณ ๒๕๖๑ (บาท)	๒๕๖๒ (บาท)	๒๕๖๓ (บาท)	๒๕๖๔ (บาท)	๒๕๖๕ (บาท)	ตัวชี้วัด (KPI)	ผลที่คาดว่าจะได้รับ	หน่วยงานรับผิดชอบหลัก
๑๒	จัดงานสืบทอดวัฒนธรรมประเพณีท้องถิ่น (ฮีตสิบสอง)	- เพื่อเป็นการส่งเสริมการท่องเที่ยวเชิงอนุรักษ์วัฒน-ธรรมท้องถิ่นของชาวตำบลหนองลาดและอำเภอวาริชภูมิ - เพื่อสอดคล้องกับประเด็นยุทธศาสตร์การพัฒนาจังหวัด/อำเภอ/ตำบลของจังหวัดสกลนคร - ชาวตำบลหนองลาดได้มีส่วนร่วมในกิจกรรมแข่งขันเรือยาวก่อให้เกิดความรักความสามัคคีของคนในชุมชน - เพื่อแสดงออกถึงความจงรักภักดีและสำนึกในพระมหากรุณาธิคุณของพระบาทสมเด็จพระจอมเกล้าเจ้าอยู่หัวรัชกาลที่ ๔ และพระราชจักรีวงศ์ผู้ก่อตั้งเมืองสว่างแดนดิน - เพื่อแสดงออกถึงความกตัญญูกตเวทีต่อบรรพบุรุษและสร้างจิตสำนึกรักบ้านเกิด	- จำนวน ๑ ครั้งต่อปี	๗๙๖,๗๒๐	๗๙๖,๗๒๐	๗๙๖,๗๒๐	๗๙๖,๗๒๐	-	- ร้อยละของผู้เข้าร่วมกิจกรรม	- รักษาและสืบทอดงานประเพณีการแข่งขันเรือยาวให้คงอยู่ตลอดไป - ส่งเสริมการท่องเที่ยวและพัฒนาเศรษฐกิจของตำบลหนองลาดให้ดีขึ้น - ชาวอำเภอสว่างแดนดินทุกหมู่เหล่าได้แสดงออกถึงความจงรักภักดีและสำนึกในพระมหากรุณาธิคุณของพระบาทสมเด็จพระจอมเกล้าเจ้าอยู่หัว รัชกาลที่ ๔ และมหาจักรีวงศ์ และแสดงความกตัญญูกตเวทีต่อบรรพบุรุษผู้สร้างคุณประโยชน์ให้กับบ้านเมือง	- กองแผนฯ อบจ.สกลนคร - ที่ทำการปกครองอำเภอสว่างแดนดิน

แบบ ผ.๐๒

รายละเอียดโครงการพัฒนา

แผนพัฒนาท้องถิ่น (พ.ศ.๒๕๖๑ - ๒๕๖๕)

องค์การบริหารส่วนจังหวัดสกลนคร

ก. ยุทธศาสตร์จังหวัดสกลนครที่ ๒ การพัฒนาการค้า การลงทุน และการท่องเที่ยว

ข. ยุทธศาสตร์การพัฒนาขององค์กรปกครองส่วนท้องถิ่นในเขตจังหวัดสกลนครที่ ๒ การพัฒนาการค้า การลงทุน และการท่องเที่ยว

ยุทธศาสตร์ที่ ๒ การพัฒนาการค้า การลงทุน และการท่องเที่ยว

แผนงานการศาสนาวัฒนธรรมและนันทนาการ

ที่	โครงการ	วัตถุประสงค์	เป้าหมาย (ผลผลิตของโครงการ)	งบประมาณ ๒๕๖๑ (บาท)	๒๕๖๒ (บาท)	๒๕๖๓ (บาท)	๒๕๖๔ (บาท)	๒๕๖๕ (บาท)	ตัวชี้วัด (KPI)	ผลที่คาดว่าจะได้รับ	หน่วยงานรับผิดชอบหลัก
		- เพื่อให้เด็ก เยาวชน ประชาชน ได้ศึกษาเรียนรู้เกี่ยวกับประวัติศาสตร์ของเมืองสว่างแดนดิน - เพื่อให้ส่วนราชการหน่วยงานองค์กรปกครองส่วนท้องถิ่น องค์กรเอกชนได้มีส่วนร่วมในการจัดกิจกรรมสาธารณะประโยชน์และเผยแพร่ของดีในแต่ละท้องถิ่น - เพื่อเป็นการสืบทอดวัฒนธรรมประเพณีอันดีงามของชาวอีสานให้อยู่คู่บ้านเมืองตลอดไป - เพื่อเป็นการสืบทอดและส่งเสริมการเล่นเครื่องดนตรีพื้นบ้านของชาวอีสาน (โหวด พิณ โปงลาง) พร้อมทั้งเครื่องดนตรีพื้นบ้านประเภทอื่น ๆ ให้คงอยู่คู่ชาวอีสานตลอดไป - เพื่อเป็นการส่งเสริมการท่องเที่ยวของอำเภอสว่างแดนดินและของจังหวัดสกลนคร								- เด็ก ยาวชน คนรุ่นหลังเกิดความรัก หวงแหน ในวัฒนธรรม ประเพณีอันดีงามของชาวอีสาน มีความรู้สึกรักบ้านเกิด มีความรักสามัคคีเป็นน้ำหนึ่งใจเดียวกัน - ข้าราชการ พ่อค้าประชาชนทุกหมู่เหล่า เกิดความรักความสามัคคี ร่วมมือร่วมใจกันทำกิจกรรมที่แสดงออกถึงความภาคภูมิใจในความเป็นเอกลักษณ์ของชาวอีสาน - ประชาชน เยาวชน หันมาให้ความสนใจในการเล่นเครื่องดนตรีพื้นบ้านอีสาน (โหวด พิณ แคน โปงลาง) เพิ่มมากขึ้น พร้อมทั้งเป็นการสืบสานศิลป์วัฒนธรรมดนตรีอีสานให้คงอยู่คู่ชาวอีสานต่อไป	

แบบ ผ.๐๒

รายละเอียดโครงการพัฒนา

แผนพัฒนาท้องถิ่น (พ.ศ.๒๕๖๑ - ๒๕๖๕)

องค์การบริหารส่วนจังหวัดสกลนคร

ก. ยุทธศาสตร์จังหวัดสกลนครที่ ๒ การพัฒนาการค้า การลงทุน และการท่องเที่ยว

ข. ยุทธศาสตร์การพัฒนาขององค์กรปกครองส่วนท้องถิ่นในเขตจังหวัดสกลนครที่ ๒ การพัฒนาการค้า การลงทุน และการท่องเที่ยว

ยุทธศาสตร์ที่ ๒ การพัฒนาการค้า การลงทุน และการท่องเที่ยว

แผนงานการศาสนาวัฒนธรรมและนันทนาการ

ที่	โครงการ	วัตถุประสงค์	เป้าหมาย (ผลผลิตของโครงการ)	งบประมาณ ๒๕๖๑ (บาท)	๒๕๖๒ (บาท)	๒๕๖๓ (บาท)	๒๕๖๔ (บาท)	๒๕๖๕ (บาท)	ตัวชี้วัด (KPI)	ผลที่คาดว่าจะได้รับ	หน่วยงานรับผิดชอบหลัก
๑๓	จัดงานประเพณีบุญเดือนสิบ แข่งเรือไหลเรือไฟ ไหว้พระแก้วคู่บ้าน	- เพื่ออนุรักษ์ บำรุง รักษา และแสดงออกถึงศิลปะ จารีตประเพณี ภูมิปัญญาท้องถิ่น และวัฒนธรรมอันดีงามของท้องถิ่นให้คงอยู่ - เพื่อประชาสัมพันธ์ ศิลปะ วัฒนธรรม ประเพณีอันดีงามของท้องถิ่นให้เป็นที่รู้จักอย่างแพร่หลาย - เพื่อสร้างความตระหนักให้ประชาชนในท้องถิ่นได้เห็นคุณค่าและภูมิใจในประเพณีท้องถิ่นของตนเอง - เพื่อส่งเสริมและสนับสนุนการท่องเที่ยวเชิงวัฒนธรรมประเพณีของท้องถิ่น - เพื่อสร้างความรัก ความสามัคคีของคนในชุมชนท้องถิ่นให้เกิดความปรองดองสมานฉันท์ - เพื่อให้ลูกหลานได้ระลึกและแสดงความกตัญญูต่อบรรพบุรุษ	- จำนวน ๑ ครั้งต่อปี	๒๐๐,๐๐๐	๒๐๐,๐๐๐	๒๐๐,๐๐๐	๒๐๐,๐๐๐	๒๐๐,๐๐๐	- มีผู้เข้าร่วมกิจกรรม จำนวน ๕๐,๐๐๐ คน - ร้อยละความพึงพอใจ	- ประชาชนในท้องถิ่นได้ร่วมกันอนุรักษ์ บำรุง รักษาและแสดงออกถึง ศิลปะ จารีตประเพณี ภูมิปัญญาท้องถิ่น และวัฒนธรรมอันดีงามของท้องถิ่นให้คงอยู่สืบไป - ประชาชนในท้องถิ่น และประชาชนทั่วไปทั้งในประเทศและต่างประเทศได้รู้จักศิลปะ วัฒนธรรม ประเพณีอันดีงามของท้องถิ่นกันอย่างแพร่หลาย - ประชาชนในท้องถิ่นมีความตระหนักและเห็นคุณค่าในประเพณีอันดีงามของท้องถิ่น - ประชาชนในท้องถิ่นมีรายได้จากการท่องเที่ยวเชิงวัฒน-ธรรม ประเพณีของท้องถิ่น - ประชาชนในท้องถิ่นมีความรัก ความสามัคคี มีความปรองดอง สมานฉันท์ - ลูกหลานได้ระลึกและแสดงความกตัญญูต่อบรรพบุรุษ	- กองแผนฯ อบจ.สกลนคร - เทศบาลตำบล อากาศอำนวย

แบบ ผ.๐๒

รายละเอียดโครงการพัฒนา

แผนพัฒนาท้องถิ่น (พ.ศ.๒๕๖๑ - ๒๕๖๕)

องค์การบริหารส่วนจังหวัดสกลนคร

ก. ยุทธศาสตร์จังหวัดสกลนครที่ ๒ การพัฒนาการค้า การลงทุน และการท่องเที่ยว

ข. ยุทธศาสตร์การพัฒนาขององค์กรปกครองส่วนท้องถิ่นในเขตจังหวัดสกลนครที่ ๒ การพัฒนาการค้า การลงทุน และการท่องเที่ยว

ยุทธศาสตร์ที่ ๒ การพัฒนาการค้า การลงทุน และการท่องเที่ยว

แผนงานการศาสนาวัฒนธรรมและนันทนาการ

ที่	โครงการ	วัตถุประสงค์	เป้าหมาย (ผลผลิตของโครงการ)	งบประมาณ ๒๕๖๑ (บาท)	๒๕๖๒ (บาท)	๒๕๖๓ (บาท)	๒๕๖๔ (บาท)	๒๕๖๕ (บาท)	ตัวชี้วัด (KPI)	ผลที่คาดว่าจะได้รับ	หน่วยงานรับผิดชอบหลัก
๑๔	จัดงานประเพณีลอยกระทง	- เพื่ออนุรักษ์ บำรุงรักษาและแสดงออกถึงศิลปะ จารีตประเพณีภูมิปัญญาท้องถิ่นและวัฒนธรรมอันดีงามของท้องถิ่นให้คงอยู่ - เพื่อสืบสานวัฒนธรรมประเพณีอันดีงามให้คงอยู่สืบไป - เพื่อสร้างความตระหนักให้ประชาชนให้เห็นคุณค่าและภูมิใจในวัฒนธรรมท้องถิ่นของตนเอง - เพื่อส่งเสริมและสนับสนุนการท่องเที่ยวเชิงวัฒนธรรมของท้องถิ่น - เพื่อสร้างความสามัคคีในหมู่คณะ - เพื่อให้บุตรหลานที่ประกอบอาชีพในต่างจังหวัดได้กลับบ้านเกิดและพบญาติ	- จำนวน ๑ ครั้งต่อปี	๗๐,๐๐๐	๗๐,๐๐๐	๗๐,๐๐๐	๗๐,๐๐๐	๗๐,๐๐๐	- มีผู้เข้าร่วมกิจกรรม จำนวน ๑,๐๐๐ คน	- มีการพัฒนาศิลปวัฒนธรรมประเพณี ภูมิปัญญาท้องถิ่นให้คงอยู่สืบไป - วัฒนธรรมประเพณีของท้องถิ่นได้เป็นที่รู้จักกันอย่างแพร่หลาย - ประชาชนมีความตระหนักและเห็นคุณค่าในวัฒนธรรมประเพณีท้องถิ่นของตนเอง - การท่องเที่ยวเชิงวัฒนธรรมของท้องถิ่นได้สร้างเศรษฐกิจและเพิ่มรายได้แก่ประชาชนในท้องถิ่น - ประชาชนที่ไปทำงานต่างจังหวัดได้กลับมาเยี่ยมบ้านเกิดของตนเอง	- กองแผนฯ อบจ.สกลนคร - อบต.อากาศ

แบบ ผ.๐๒

รายละเอียดโครงการพัฒนา

แผนพัฒนาท้องถิ่น (พ.ศ.๒๕๖๑ - ๒๕๖๕)

องค์การบริหารส่วนจังหวัดสกลนคร

ก. ยุทธศาสตร์จังหวัดสกลนครที่ ๒ การพัฒนาการค้า การลงทุน และการท่องเที่ยว

ข. ยุทธศาสตร์การพัฒนาขององค์กรปกครองส่วนท้องถิ่นในเขตจังหวัดสกลนครที่ ๒ การพัฒนาการค้า การลงทุน และการท่องเที่ยว

ยุทธศาสตร์ที่ ๒ การพัฒนาการค้า การลงทุน และการท่องเที่ยว

แผนงานการศาสนาวัฒนธรรมและนันทนาการ

ที่	โครงการ	วัตถุประสงค์	เป้าหมาย (ผลผลิตของโครงการ)	งบประมาณ ๒๕๖๑ (บาท)	๒๕๖๒ (บาท)	๒๕๖๓ (บาท)	๒๕๖๔ (บาท)	๒๕๖๕ (บาท)	ตัวชี้วัด (KPI)	ผลที่คาดว่าจะได้รับ	หน่วยงานรับผิดชอบหลัก
๑๕	จัดงานประเพณีบุญมหาชาติ	- เพื่อให้ประชาชนในเขตเทศบาลตำบลดงมะไฟและประชาชนในเขตพื้นที่ใกล้เคียง ได้ร่วมกันรักษาสืบทอดประเพณีบุญมหาชาติที่ถือปฏิบัติมาแต่โบราณให้คงอยู่สืบไป - เพื่อเป็นการอนุรักษ์ไว้ซึ่งขนบธรรมเนียมประเพณีอันดีงามของท้องถิ่น ตลอดจนการปลูกฝังทางด้านคุณธรรม จริยธรรม ประเพณีของไทยให้กับประชาชนในเขตเทศบาลตำบลดงมะไฟและเขตพื้นที่ใกล้เคียง - เพื่อเป็นการถ่ายทอดวิถีชีวิต ภูมิปัญญาท้องถิ่นให้กับเด็กและเยาวชนรุ่นหลังให้รู้จักอย่างแพร่หลาย	- จำนวน ๑ ครั้งต่อปี	๒๐๐,๐๐๐	๒๐๐,๐๐๐	๒๐๐,๐๐๐	๒๐๐,๐๐๐	-	- มีผู้เข้าร่วมกิจกรรม จำนวน ๒,๕๐๐ คน - ร้อยละความพึงพอใจ	- ประชาชนในเขตตำบลดงมะไฟ และพื้นที่ตำบลใกล้เคียงได้ร่วมกันรักษาสืบทอดประเพณีบุญมหาชาติที่ถือปฏิบัติมาแต่โบราณให้คงอยู่สืบไป - ประชาชนเทศบาลตำบลดงมะไฟ ได้อนุรักษ์ไว้ซึ่งขนบธรรมเนียมอันดีงามของท้องถิ่น ตลอดจนการปลูกฝังทางด้านคุณธรรม จริยธรรม ประเพณีของไทยให้กับประชาชนในเขตเทศบาลตำบลดงมะไฟและเขตพื้นที่ใกล้เคียง - ถ่ายทอดวิถีชีวิต ภูมิปัญญาท้องถิ่น ให้กับเด็กและเยาวชนรุ่นหลังให้รู้จักอย่างแพร่หลาย	- กองแผนฯ อบจ.สกลนคร - เทศบาลตำบลดงมะไฟ

แบบ ผ.๐๒

รายละเอียดโครงการพัฒนา

แผนพัฒนาท้องถิ่น (พ.ศ.๒๕๖๑ - ๒๕๖๕)

องค์การบริหารส่วนจังหวัดสกลนคร

ก. ยุทธศาสตร์จังหวัดสกลนครที่ ๒ การพัฒนาการค้า การลงทุน และการท่องเที่ยว

ข. ยุทธศาสตร์การพัฒนาขององค์กรปกครองส่วนท้องถิ่นในเขตจังหวัดสกลนครที่ ๒ การพัฒนาการค้า การลงทุน และการท่องเที่ยว

ยุทธศาสตร์ที่ ๒ การพัฒนาการค้า การลงทุน และการท่องเที่ยว

แผนงานการศาสนาวัฒนธรรมและนันทนาการ

ที่	โครงการ	วัตถุประสงค์	เป้าหมาย (ผลผลิตของโครงการ)	งบประมาณ ๒๕๖๑ (บาท)	๒๕๖๒ (บาท)	๒๕๖๓ (บาท)	๒๕๖๔ (บาท)	๒๕๖๕ (บาท)	ตัวชี้วัด (KPI)	ผลที่คาดว่าจะได้รับ	หน่วยงานรับผิดชอบหลัก
๑๖	เทศกาลนมัสการองค์พระธาตุเชิงชุมและหลวงพ่อพระองค์แสน	- เพื่อเป็นการกล่อมเกลาจิตใจให้กับประชาชนให้มีความรัก สามัคคี มีส่วนร่วมประพฤติตนตามวัฒนธรรมประเพณี ส่งผลให้เกิดความเข้มแข็งในหมู่บ้าน ชุมชน สังคม และประเทศชาติต่อไป - เพื่อส่งเสริม อนุรักษ์ และสืบสานขนบธรรมเนียมประเพณีการนมัสการองค์พระธาตุเชิงชุม หลวงพ่อพระองค์แสน ซึ่งเป็นพระธาตุและพระพุทธรูปให้คงอยู่สืบไป - เพื่อยึดถือปฏิบัติตนตามหลักธรรมคำสอนของพระสัมมาสัมพุทธเจ้า - เพื่อจรรโลงพระพุทธศาสนาให้มั่นคงยั่งยืน	- เด็ก เยาวชน และประชาชนเข้าร่วมกิจกรรมจำนวน ๓๐,๐๐๐ คน - เด็ก เยาวชน และประชาชนมีส่วนร่วมในการสืบสานประเพณีและนำหลักธรรมทางศาสนาของพระพุทธเจ้าสามารถนำหลักธรรมไปปรับใช้ในชีวิตประจำวัน	๑,๐๐๐,๐๐๐	๑,๐๐๐,๐๐๐	๑,๐๐๐,๐๐๐	๑,๐๐๐,๐๐๐	๑,๐๐๐,๐๐๐	- เด็ก เยาวชน และประชาชนร้อยละ ๗๐ มีส่วนร่วมในการสืบสานประเพณีและวัฒนธรรม	- กล่อมเกลาจิตใจให้กับประชาชนให้มีความรักสามัคคี มีส่วนร่วม ประพฤติตนตามวัฒนธรรมประเพณี ส่งผลให้เกิดความเข้มแข็งในหมู่บ้าน ชุมชน สังคม และประเทศชาติต่อไป - เด็ก เยาวชน และประชาชนได้รู้หลักธรรมคำสอนทางพระพุทธศาสนาและสามารถน้อมนำไปสู่การปฏิบัติในชีวิตประจำวันได้ - เด็ก เยาวชน และประชาชนได้ร่วมนมัสการองค์พระธาตุเชิงชุมวรวิหารและหลวงพ่อพระองค์แสน - เด็ก เยาวชน และประชาชนมีจิตใจเข้มแข็งและสามารถนำหลักธรรมทางพระพุทธศาสนาไปประยุกต์ใช้ในการแก้ไขปัญหาของตนได้เป็นอย่างดี	- กองแผนฯ อบจ.สกลนคร - สำนักงานวัฒนธรรมจังหวัดสกลนคร

แบบ ผ.๐๒

รายละเอียดโครงการพัฒนา

แผนพัฒนาท้องถิ่น (พ.ศ.๒๕๖๑ - ๒๕๖๕)

องค์การบริหารส่วนจังหวัดสกลนคร

ก. ยุทธศาสตร์จังหวัดสกลนครที่ ๒ การพัฒนาการค้า การลงทุน และการท่องเที่ยว

ข. ยุทธศาสตร์การพัฒนาขององค์กรปกครองส่วนท้องถิ่นในเขตจังหวัดสกลนครที่ ๒ การพัฒนาการค้า การลงทุน และการท่องเที่ยว

ยุทธศาสตร์ที่ ๒ การพัฒนาการค้า การลงทุน และการท่องเที่ยว

แผนงานการศาสนาวัฒนธรรมและนันทนาการ

ที่	โครงการ	วัตถุประสงค์	เป้าหมาย (ผลผลิตของโครงการ)	งบประมาณ ๒๕๖๑ (บาท)	๒๕๖๒ (บาท)	๒๕๖๓ (บาท)	๒๕๖๔ (บาท)	๒๕๖๕ (บาท)	ตัวชี้วัด (KPI)	ผลที่คาดว่าจะได้รับ	หน่วยงานรับผิดชอบหลัก
๑๗	จัดงานประเพณีแข่งขันเรือยาวเทศบาลตำบลห้วยหลัว อำเภอบ้านม่วง จังหวัดสกลนคร	- เพื่อส่งเสริมให้ประชาชนเกิดความซาบซึ้งและตระหนักถึงความสำคัญและเห็นคุณค่าทางวัฒนธรรมไทยและวัฒนธรรมท้องถิ่น - เพื่อฟื้นฟู ส่งเสริม อนุรักษ์และสืบสานประเพณีแข่งขันเรือให้คงอยู่สืบไป - เพื่อเป็นการเผยแพร่และส่งเสริมการท่องเที่ยวในท้องถิ่น - เพื่อเป็นการส่งเสริมให้เกิดความรู้รักสามัคคีและสัมพันธภาพที่ดีระหว่างชุมชน	- ประชาชนทั่วไปในเขตเทศบาลตำบลห้วยหลัว จำนวน ๘,๐๐๐ คน - ประชาชนทั่วไปในเขตองค์การบริหารส่วนตำบล และตำบลใกล้เคียงและอยู่ในจังหวัดสกลนคร จำนวน ๙,๐๐๐ คน	๒๕๐,๐๐๐	๒๕๐,๐๐๐	๒๕๐,๐๐๐	๒๕๐,๐๐๐	-	- ประชาชนเกิดความซาบซึ้งและตระหนักถึงความสำคัญและเห็นคุณค่าทางวัฒนธรรมไทยและวัฒนธรรมท้องถิ่นไม่น้อยกว่าร้อยละ ๘๐	- ประชาชนเกิดความซาบซึ้งและตระหนักถึงความสำคัญและเห็นคุณค่าทางวัฒนธรรมไทยและวัฒนธรรมท้องถิ่น - ประเพณีแข่งขันเรือยาวได้รับการฟื้นฟู ส่งเสริม อนุรักษ์และสืบสานและส่งเสริม - เกิดความรู้รักสามัคคีและสัมพันธภาพที่ดีระหว่างชุมชน	- กองแผนฯ อบจ.สกลนคร - เทศบาลตำบลห้วยหลัว
๑๘	จัดงานประเพณีบุญเบิกฟ้าเดือน ๓ อำเภอบ้านม่วง จังหวัดสกลนคร	- เพื่อเป็นการอนุรักษ์ไว้ซึ่งขนบธรรมเนียมประเพณีและวัฒนธรรมอันดีงามของพื้นเมืองและชนเผ่าผู้ไท - เพื่อเป็นการเผยแพร่วัฒนธรรมประเพณีของท้องถิ่นให้รู้จักเป็นที่แพร่หลายยิ่งขึ้น	- จัดกิจกรรมทางวัฒนธรรมประเพณีท้องถิ่น จำนวน ๓ วัน - จัดการแสดงวิถีชนเผ่าพื้นเมือง (ผู้ไท) จากอดีตจนถึง	๓๐๐,๐๐๐	๓๐๐,๐๐๐	๑๖๕,๖๐๐	๑๖๕,๖๐๐	๑๖๕,๖๐๐	- ประชาชนเกิดความตระหนักถึงความสำคัญและเห็นคุณค่าทางวัฒนธรรมท้องถิ่นไม่น้อยกว่าร้อยละ ๘๐	- ประชาชนและเยาวชนในพื้นที่อำเภอบ้านม่วงเกิดความซาบซึ้งและตระหนักถึงความสำคัญของประเพณีและทางวัฒนธรรมท้องถิ่น - ประเพณีบุญเบิกฟ้าเดือน ๓ ได้รับการฟื้นฟู ส่งเสริม อนุรักษ์ และสืบสานให้ยั่งยืน	- กองแผนฯ อบจ.สกลนคร - สภาวัฒนธรรมอำเภอบ้านม่วง

แบบ ผ.๐๒

รายละเอียดโครงการพัฒนา

แผนพัฒนาท้องถิ่น (พ.ศ.๒๕๖๑ - ๒๕๖๕)

องค์การบริหารส่วนจังหวัดสกลนคร

ก. ยุทธศาสตร์จังหวัดสกลนครที่ ๒ การพัฒนาการค้า การลงทุน และการท่องเที่ยว

ข. ยุทธศาสตร์การพัฒนาขององค์กรปกครองส่วนท้องถิ่นในเขตจังหวัดสกลนครที่ ๒ การพัฒนาการค้า การลงทุน และการท่องเที่ยว

ยุทธศาสตร์ที่ ๒ การพัฒนาการค้า การลงทุน และการท่องเที่ยว

แผนงานการศาสนาวัฒนธรรมและนันทนาการ

ที่	โครงการ	วัตถุประสงค์	เป้าหมาย (ผลผลิตของโครงการ)	งบประมาณ ๒๕๖๑ (บาท)	๒๕๖๒ (บาท)	๒๕๖๓ (บาท)	๒๕๖๔ (บาท)	๒๕๖๕ (บาท)	ตัวชี้วัด (KPI)	ผลที่คาดว่าจะได้รับ	หน่วยงานรับผิดชอบหลัก
		- เพื่อส่งเสริมให้ประชาชนรู้จักวัฒนธรรมประเพณีอันเก่าแก่ที่ถือปฏิบัติมาเป็นระยะเวลานาน - เพื่อสร้างความสัมพันธ์ระหว่างหน่วยงานราชการ เอกชน และประชาชนในท้องถิ่นให้มีความสามัคคี	ปัจจุบัน - จัดแลกเปลี่ยนวัฒนธรรมชนเผ่าที่อาศัยอยู่ในเขตอำเภอบ้านม่วงหรือต่างถิ่น - มีผู้เข้าร่วมกิจกรรมประมาณ ๒๐,๐๐๐ คน						- ประเพณีบุญเบิกฟ้าเดือน ๓ ได้รับอนุรักษ์สืบสานจากอนุชนรุ่นหลังสืบทอดเกิดความยั่งยืนต่อไป - ส่งเสริมการท่องเที่ยวเชิงวัฒนธรรมในอำเภอบ้านม่วง อำเภอใกล้เคียง และระดับจังหวัดต่อไป - เกิดความรู้รักสามัคคีและสัมพันธ์ภาพที่ดีระหว่างราษฎรจำนวน ๙ ตำบล ๙๘ หมู่บ้าน	ตลอดไป - ประชาชนมีความปรองดองสมานฉันท์และมีความรักความสามัคคีและสัมพันธ์ภาพที่ดีระดับตำบลและหมู่บ้าน - ส่งเสริมให้เกิดการท่องเที่ยวทางวัฒนธรรม - ทุกภาคส่วนมีความสัมพันธ์อันดีต่อกันเป็นการเสริมสร้างความเข้มแข็งของชุมชนตามแนวทางประชารัฐ	

แบบ ผ.๐๒

รายละเอียดโครงการพัฒนา

แผนพัฒนาท้องถิ่น (พ.ศ.๒๕๖๑ - ๒๕๖๕)

องค์การบริหารส่วนจังหวัดสกลนคร

ก. ยุทธศาสตร์จังหวัดสกลนครที่ ๒ การพัฒนาการค้า การลงทุน และการท่องเที่ยว

ข. ยุทธศาสตร์การพัฒนาขององค์กรปกครองส่วนท้องถิ่นในเขตจังหวัดสกลนครที่ ๒ การพัฒนาการค้า การลงทุน และการท่องเที่ยว

ยุทธศาสตร์ที่ ๒ การพัฒนาการค้า การลงทุน และการท่องเที่ยว

แผนงานการศาสนาวัฒนธรรมและนันทนาการ

ที่	โครงการ	วัตถุประสงค์	เป้าหมาย (ผลผลิตของโครงการ)	งบประมาณ ๒๕๖๑ (บาท)	๒๕๖๒ (บาท)	๒๕๖๓ (บาท)	๒๕๖๔ (บาท)	๒๕๖๕ (บาท)	ตัวชี้วัด (KPI)	ผลที่คาดว่าจะได้รับ	หน่วยงานรับผิดชอบหลัก
๑๙	เทศกาลผ้าคราม ลายมุก และประเพณีของดีโพนนาแก้ว อำเภอโพนนาแก้ว จังหวัดสกลนคร	- เพื่อส่งเสริม อนุรักษ์ ฟื้นฟู ประเพณีวัฒนธรรม และภูมิปัญญาท้องถิ่น - สร้างรายได้จากการท่องเที่ยวเชิงวัฒนธรรม แก่กลุ่มผู้ทอผ้าครามลายมุก และเพื่อให้เยาวชนคนรุ่นใหม่ ได้ตระหนักถึงคุณค่าและสืบทอดการทอผ้าย้อมครามลายมุก - เพื่อส่งเสริมของดีโพนนาแก้ว เช่น ด้านการเกษตร และปศุสัตว์ - เพื่อพัฒนาของดีโพนนาแก้วให้ดียิ่งขึ้นต่อไป - เพื่อส่งเสริมให้ประชาชนมีความรักความสามัคคี และมีความสุข	- จัดกิจกรรมทางวัฒนธรรมประเพณีของดีโพนนาแก้ว จำนวน ๓ วัน - จัดกิจกรรมเดินแบบผ้าครามลายมุก - จัดกิจกรรมประกวดธิดาผ้าลายมุก - จัดกิจกรรมประกวด พืช/สัตว์ทางการเกษตร - มีผู้เข้าร่วมกิจกรรม ตำบลละ ๒,๐๐๐ คน รวม ๕ ตำบล ประมาณ ๑๐,๐๐๐ คน	๓๐๐,๐๐๐	๓๐๐,๐๐๐	๓๐๐,๐๐๐	๓๐๐,๐๐๐	-	- ผ้าลายมุกและผ้าครามลายมุกออกสู่ตลาดผู้บริโภคได้อย่างกว้างขวาง - เยาวชนและประชาชนในท้องถิ่นเกิดจิตสำนึกในการอนุรักษ์วัฒนธรรมพื้นเมืองท้องถิ่น ประชาชนมีความรัก สามัคคี ปรองดอง และมีความสุข	- ประเพณีวัฒนธรรมท้องถิ่นได้รับการสืบสานจากอนุชนรุ่นหลัง - เยาวชน และประชาชนในท้องถิ่นเกิดจิตสำนึกในการอนุรักษ์วัฒนธรรมท้องถิ่น - ได้รับการเผยแพร่ผ้าครามลายมุกออกสู่ตลาดได้อย่างกว้างขวาง - สร้างรายได้จากการท่องเที่ยวเชิงวัฒนธรรม แก่กลุ่มทอผ้าครามลายมุก - ประชาชนมีความรักสามัคคีปรองดองและมีความสุข	- กองแผนฯ อบจ.สกลนคร - สภาวัฒนธรรมอำเภอโพนนาแก้ว

แบบ ผ.๐๒

รายละเอียดโครงการพัฒนา

แผนพัฒนาท้องถิ่น (พ.ศ.๒๕๖๑ - ๒๕๖๕)

องค์การบริหารส่วนจังหวัดสกลนคร

ก. ยุทธศาสตร์จังหวัดสกลนครที่ ๒ การพัฒนาการค้า การลงทุน และการท่องเที่ยว

ข. ยุทธศาสตร์การพัฒนาขององค์กรปกครองส่วนท้องถิ่นในเขตจังหวัดสกลนครที่ ๒ การพัฒนาการค้า การลงทุน และการท่องเที่ยว

ยุทธศาสตร์ที่ ๒ การพัฒนาการค้า การลงทุน และการท่องเที่ยว

แผนงานการศาสนาวัฒนธรรมและนันทนาการ

ที่	โครงการ	วัตถุประสงค์	เป้าหมาย (ผลผลิตของโครงการ)	งบประมาณ ๒๕๖๑ (บาท)	๒๕๖๒ (บาท)	๒๕๖๓ (บาท)	๒๕๖๔ (บาท)	๒๕๖๕ (บาท)	ตัวชี้วัด (KPI)	ผลที่คาดว่าจะได้รับ	หน่วยงานรับผิดชอบหลัก
			และประชาชนในอำเภอ จังหวัดใกล้เคียง จำนวน ๕,๐๐๐ คน								
รวม	๑๙ โครงการ			๗,๕๔๓,๒๒๐	๗,๖๔๓,๒๒๐	๗,๗๐๘,๘๒๐	๗,๘๐๘,๘๒๐	๕,๘๖๒,๑๐๐			



ยุทธศาสตร์ที่ ๓

การพัฒนาทรัพยากรมนุษย์เพื่อสร้างศักยภาพในการแข่งขัน

หน่วยงานที่รับผิดชอบ มีดังนี้

๑. สำนักการศึกษา ศาสนาและวัฒนธรรม

๒. กองส่งเสริมคุณภาพชีวิต

แบบ ผ.๐๒

รายละเอียดโครงการพัฒนา

แผนพัฒนาท้องถิ่น (พ.ศ.๒๕๖๑ - ๒๕๖๕)

องค์การบริหารส่วนจังหวัดสกลนคร

ก. ยุทธศาสตร์จังหวัดสกลนครที่ ๓ การพัฒนาทรัพยากรมนุษย์เพื่อส่งเสริมคุณภาพชีวิตที่ดี

ข. ยุทธศาสตร์การพัฒนาขององค์กรปกครองส่วนท้องถิ่นในเขตจังหวัดสกลนครที่ ๓ การพัฒนาทรัพยากรมนุษย์เพื่อสร้างศักยภาพในการแข่งขัน

ยุทธศาสตร์ที่ ๓ การพัฒนาทรัพยากรมนุษย์เพื่อสร้างศักยภาพในการแข่งขัน

แผนงานการศึกษา

ที่	โครงการ	วัตถุประสงค์	เป้าหมาย (ผลผลิตของโครงการ)	งบประมาณ ๒๕๖๑ (บาท)	๒๕๖๒ (บาท)	๒๕๖๓ (บาท)	๒๕๖๔ (บาท)	๒๕๖๕ (บาท)	ตัวชี้วัด (KPI)	ผลที่คาดว่าจะได้รับ	หน่วยงานรับผิดชอบหลัก
๑	ค่าใช้จ่ายอินเตอร์เน็ตโรงเรียน	- เพื่อพัฒนา ปรับปรุงและเชื่อมต่อระบบอินเตอร์เน็ตทั้ง ๒ ระบบ ของโรงเรียนในสังกัด ทั้ง ๖ แห่ง - เพื่อสนับสนุนการเรียนการสอนของครู และนักเรียน - เพื่อส่งเสริมสนับสนุนและเป็นแหล่งเรียนรู้ ศึกษาค้นคว้าความรู้เพิ่มเติมของครูและนักเรียน	- โรงเรียนในสังกัดจำนวน ๖ โรงเรียน	๑๐๐,๘๐๐	๑๐๐,๘๐๐	๑๐๐,๘๐๐	๑๐๐,๘๐๐	๑๐๐,๘๐๐	- ระบบอินเตอร์-เน็ตโรงเรียนได้รับการพัฒนาให้ทันสมัยตลอดเวลา	- โรงเรียนในสังกัด อบจ. สกลนคร ทั้ง ๖ โรงเรียน มีระบบอินเตอร์เน็ตทั้ง ๒ ระบบ ที่มีความพร้อมทันสมัย และมีประสิทธิภาพไว้คอยบริการ	- สำนักการศึกษาฯ
๒	ค่าใช้จ่ายในการพัฒนา/ปรับปรุงห้องสมุดโรงเรียน	- เพื่อปรับปรุงพัฒนาห้องสมุดโรงเรียนในสังกัดองค์การบริหารส่วนจังหวัดสกลนคร ทั้ง ๖ โรงเรียน - เพื่อส่งเสริมสนับสนุนการเรียนการสอนของครูและนักเรียน - เพื่อส่งเสริมสนับสนุนและเป็นแหล่งเรียนรู้ ศึกษาค้นคว้าความรู้เพิ่มเติมของครูและนักเรียน - เพื่อแหล่งค้นคว้า ศึกษาหาความรู้ให้แก่ประชาชนที่มาใช้บริการ	- โรงเรียนในสังกัดจำนวน ๖ โรงเรียน	๖๐๐,๐๐๐	๖๐๐,๐๐๐	๖๐๐,๐๐๐	๖๐๐,๐๐๐	๖๐๐,๐๐๐	- ห้องสมุดโรงเรียนในสังกัด อบจ.ทั้ง ๖ แห่ง ได้รับการปรับ-ปรุงและพัฒนา	- โรงเรียนในสังกัด อบจ. สกลนคร ทั้ง ๖ โรงเรียน มีห้องสมุดที่มีความพร้อมทันสมัย และมีประสิทธิภาพไว้คอยบริการ	- สำนักการศึกษาฯ

แบบ ผ.๐๒

รายละเอียดโครงการพัฒนา

แผนพัฒนาท้องถิ่น (พ.ศ.๒๕๖๑ - ๒๕๖๕)

องค์การบริหารส่วนจังหวัดสกลนคร

ก. ยุทธศาสตร์จังหวัดสกลนครที่ ๓ การพัฒนาทรัพยากรมนุษย์เพื่อส่งเสริมคุณภาพชีวิตที่ดี

ข. ยุทธศาสตร์การพัฒนาขององค์กรปกครองส่วนท้องถิ่นในเขตจังหวัดสกลนครที่ ๓ การพัฒนาทรัพยากรมนุษย์เพื่อสร้างศักยภาพในการแข่งขัน

ยุทธศาสตร์ที่ ๓ การพัฒนาทรัพยากรมนุษย์เพื่อสร้างศักยภาพในการแข่งขัน

แผนงานการศึกษา

ที่	โครงการ	วัตถุประสงค์	เป้าหมาย (ผลผลิตของโครงการ)	งบประมาณ ๒๕๖๑ (บาท)	๒๕๖๒ (บาท)	๒๕๖๓ (บาท)	๒๕๖๔ (บาท)	๒๕๖๕ (บาท)	ตัวชี้วัด (KPI)	ผลที่คาดว่าจะได้รับ	หน่วยงานรับผิดชอบหลัก
๓	ค่าใช้จ่ายในการพัฒนาแหล่งเรียนรู้ในโรงเรียน	- เพื่อปรับปรุงพัฒนาแหล่งเรียนรู้โรงเรียนในสังกัด อบจ.สกลนคร ทั้ง ๖ โรงเรียน - เพื่อส่งเสริมสนับสนุนการเรียนการสอนของครูและนักเรียน - เพื่อส่งเสริมสนับสนุนและเป็นแหล่งเรียนรู้ ศึกษาค้นคว้าความรู้เพิ่มเติมของครูและนักเรียน	- โรงเรียนในสังกัด จำนวน ๖ โรงเรียน	๓๐๐,๐๐๐	๓๐๐,๐๐๐	๓๐๐,๐๐๐	๓๐๐,๐๐๐	๓๐๐,๐๐๐	- โรงเรียนในสังกัด อบจ. มีแหล่งเรียนรู้ที่เพียงพอต่อการศึกษาค้นคว้า	- โรงเรียนในสังกัด อบจ.สกลนคร ทั้ง ๖ โรงเรียน มีห้องสมุดที่มีความพร้อมทันสมัย และมีประสิทธิภาพ ไว้คอยบริการ	- สำนักการศึกษาฯ
๔	ค่าใช้จ่ายในการรณรงค์ป้องกันยาเสพติดในสถานศึกษา	- เพื่อให้ความรู้แก่นักเรียนโรงเรียนในสังกัดองค์การบริหารส่วนจังหวัดสกลนคร ทั้ง ๖ โรงเรียน - เพื่อส่งเสริมสนับสนุนกิจกรรมแก่นักเรียน และครูให้ห่างไกลยาเสพติด - เพื่อวางรากฐานการต่อต้านยาเสพติดให้แก่นักเรียนโรงเรียนในสังกัด - เพื่อสร้างครูแกนนำโรงเรียนในสังกัดฯ ทั้ง ๖ โรงเรียน	- นักเรียนโรงเรียนในสังกัดทั้ง ๖ โรงเรียน - ครูแกนนำโรงเรียน ละ ๑ คน - เจ้าหน้าที่ในสังกัด อบจ.สกลนคร จำนวน ๑ คน	๒๑๑,๐๐๐	๒๑๑,๐๐๐	๒๑๑,๐๐๐	๒๑๑,๐๐๐	๒๑๑,๐๐๐	- นักเรียน ครู และ เจ้าหน้าที่โรงเรียนในสังกัด อบจ.สน.ได้รับความรู้เกี่ยวกับการป้องกันยาเสพติด	- นักเรียนโรงเรียนในสังกัดฯ มีความรู้ความเข้าใจเกี่ยวกับยาเสพติดมากขึ้น - นักเรียน และครูโรงเรียนในสังกัดฯ รู้จักห่างไกลยาเสพติด	- สำนักการศึกษาฯ

รายละเอียดโครงการพัฒนา

แผนพัฒนาท้องถิ่น (พ.ศ.๒๕๖๑ - ๒๕๖๕)

องค์การบริหารส่วนจังหวัดสกลนคร

แบบ ผ.๐๒

ก. ยุทธศาสตร์จังหวัดสกลนครที่ ๓ การพัฒนาทรัพยากรมนุษย์เพื่อส่งเสริมคุณภาพชีวิตที่ดี

ข. ยุทธศาสตร์การพัฒนาขององค์กรปกครองส่วนท้องถิ่นในเขตจังหวัดสกลนครที่ ๓ การพัฒนาทรัพยากรมนุษย์เพื่อสร้างศักยภาพในการแข่งขัน

ยุทธศาสตร์ที่ ๓ การพัฒนาทรัพยากรมนุษย์เพื่อสร้างศักยภาพในการแข่งขัน

แผนงานการศึกษา

ที่	โครงการ	วัตถุประสงค์	เป้าหมาย (ผลผลิตของโครงการ)	งบประมาณ ๒๕๖๑ (บาท)	๒๕๖๒ (บาท)	๒๕๖๓ (บาท)	๒๕๖๔ (บาท)	๒๕๖๕ (บาท)	ตัวชี้วัด (KPI)	ผลที่คาดว่าจะได้รับ	หน่วยงานรับผิดชอบหลัก
๕	ค่าใช้จ่ายในการพัฒนาการจัดการศึกษา โดยใช้โรงเรียนเป็นฐานในการพัฒนาท้องถิ่น (SBMLD)	- เพื่อพัฒนาและเสริมสร้างความเข้มแข็งของคณะกรรมการสถานศึกษาฯ ให้สามารถเข้ามามีบทบาทในการจัดการศึกษาของ อปท.ได้อย่างแท้จริง - เพื่อพัฒนาและส่งเสริมให้โรงเรียนในสังกัดองค์การบริหารส่วนจังหวัดสกลนครมีความคล่องตัวในการจัดการศึกษาเพื่อพัฒนาคุณภาพผู้เรียน - เพื่อพัฒนาและส่งเสริมให้โรงเรียนเป็นฐานในการพัฒนาท้องถิ่นด้วยการจัดการศึกษาในระบบการศึกษานอกระบบ และการศึกษาตามอัธยาศัยให้ประชาชนได้เรียนรู้ตลอดชีวิต	- โรงเรียนในสังกัดจำนวน ๖ โรงเรียน	๔,๗๕๐,๐๐๐	๔,๗๕๐,๐๐๐	๓,๒๕๐,๐๐๐	๓,๒๕๐,๐๐๐	๓,๒๕๐,๐๐๐	- ชุมชนมีส่วนร่วมในการจัดการศึกษา	- โรงเรียนในสังกัดทุกแห่งได้รับความร่วมมือจากบุคลากรภายในโรงเรียน คณะกรรมการสถานศึกษาองค์กรชุมชนและผู้เกี่ยวข้องมีการดำเนินกิจกรรมไปในทิศทางเดียวกันซึ่งทำให้นักเรียนได้รับการพัฒนาเต็มศักยภาพ ผู้ปกครองศรัทธาต่อการจัด	- สำนักการศึกษาฯ
๖	ค่าใช้จ่ายปรับปรุงหลักสูตรสถานศึกษา	- เพื่อส่งเสริมและสนับสนุนให้โรงเรียนในสังกัด อบจ.สกลนครได้พัฒนาหลักสูตร สถานศึกษาให้สอดคล้องกับการเปลี่ยนแปลงด้านการศึกษาเพื่อเตรียมความพร้อมสู่ประชาคมอาเซียน	- จำนวน ๑๘๐ คน	๑๒๐,๐๐๐	๑๒๐,๐๐๐	๑๒๐,๐๐๐	๑๒๐,๐๐๐	๑๒๐,๐๐๐	- ได้หลักสูตรสถานศึกษาที่สอดคล้องกับการเปลี่ยนแปลงด้านการศึกษาเพื่อเตรียม	- โรงเรียนในสังกัด อบจ.สกลนคร จัดทำหลักสูตรสถานศึกษาและหลักสูตรท้องถิ่นให้สอดคล้องกับการเปลี่ยนแปลงด้านการศึกษา	- สำนักการศึกษาฯ

แบบ ผ.๐๒

รายละเอียดโครงการพัฒนา

แผนพัฒนาท้องถิ่น (พ.ศ.๒๕๖๑ - ๒๕๖๕)

องค์การบริหารส่วนจังหวัดสกลนคร

ก. ยุทธศาสตร์จังหวัดสกลนครที่ ๓ การพัฒนาทรัพยากรมนุษย์เพื่อส่งเสริมคุณภาพชีวิตที่ดี

ข. ยุทธศาสตร์การพัฒนาขององค์กรปกครองส่วนท้องถิ่นในเขตจังหวัดสกลนครที่ ๓ การพัฒนาทรัพยากรมนุษย์เพื่อสร้างศักยภาพในการแข่งขัน

ยุทธศาสตร์ที่ ๓ การพัฒนาทรัพยากรมนุษย์เพื่อสร้างศักยภาพในการแข่งขัน

แผนงานการศึกษา

ที่	โครงการ	วัตถุประสงค์	เป้าหมาย (ผลผลิตของโครงการ)	งบประมาณ ๒๕๖๑ (บาท)	๒๕๖๒ (บาท)	๒๕๖๓ (บาท)	๒๕๖๔ (บาท)	๒๕๖๕ (บาท)	ตัวชี้วัด (KPI)	ผลที่คาดว่าจะได้รับ	หน่วยงานรับผิดชอบหลัก
๗	ค่าใช้จ่ายในการพัฒนาข้าราชการครูของโรงเรียนในสังกัดองค์กรปกครองส่วนท้องถิ่น	- เพื่อพัฒนาประสิทธิภาพข้าราชการ ครู บุคลากรทางการศึกษาในสังกัดให้ปฏิบัติหน้าที่ราชการได้อย่างมีประสิทธิภาพ ประสิทธิผล มุ่งสู่ความสำเร็จของหน่วยงานอย่างแท้จริง - เสริมสร้างทัศนคติที่ดีในการทำงานและปรับทัศนคติให้สอดคล้องกับการเปลี่ยนที่เกิดขึ้นให้แก่ข้าราชการครู บุคลากรทางการศึกษาในสังกัดองค์การบริหารส่วนจังหวัดสกลนคร - เพื่อให้ข้าราชการครู บุคลากรทางการศึกษามีโอกาสแลกเปลี่ยนความคิดเห็นและประสบการณ์ในการปฏิบัติงานให้ถูกต้องตามระเบียบราชการ	- จำนวน ๑๗๓ คน	๑,๑๓๕,๒๐๐	๑,๑๓๕,๒๐๐	๗๗๘,๕๐๐	๗๗๘,๕๐๐	๗๗๘,๕๐๐	ความพร้อมสู่ประชาคมอาเซียน - ข้าราชการครูบุคลากรทางการศึกษามุ่งสู่ความสำเร็จ	- ครู สามารถวิเคราะห์หลักสูตร การจัดทำหน่วยการเรียนรู้ วางแผนออกแบบการเรียนรู้ จัดกระบวนการเรียนรู้ได้อย่างมีประสิทธิภาพ - ผู้ที่เข้ารับการอบรมสัมมนามีความรู้ความสามารถและได้รับความรู้เพิ่มเติม สามารถปฏิบัติงานได้อย่างถูกต้องตามระเบียบราชการ - ผู้เข้ารับการอบรสัมมนาสามารถนำความรู้ไปใช้ในการปฏิบัติราชการได้อย่างมีประสิทธิภาพ - มีความเข้าใจเกี่ยวกับการทำงานเป็นทีมและการติดต่อประสานงานไปในทิศทางเดียวกัน	- สำนักการศึกษาฯ

รายละเอียดโครงการพัฒนา
แผนพัฒนาท้องถิ่น (พ.ศ.๒๕๖๑ - ๒๕๖๕)
องค์การบริหารส่วนจังหวัดสกลนคร

ก. ยุทธศาสตร์จังหวัดสกลนครที่ ๓ การพัฒนาทรัพยากรมนุษย์เพื่อส่งเสริมคุณภาพชีวิตที่ดี

ข. ยุทธศาสตร์การพัฒนาขององค์กรปกครองส่วนท้องถิ่นในเขตจังหวัดสกลนครที่ ๓ การพัฒนาทรัพยากรมนุษย์เพื่อสร้างศักยภาพในการแข่งขัน

ยุทธศาสตร์ที่ ๓ การพัฒนาทรัพยากรมนุษย์เพื่อสร้างศักยภาพในการแข่งขัน

แผนงานการศึกษา

ที่	โครงการ	วัตถุประสงค์	เป้าหมาย (ผลผลิตของโครงการ)	งบประมาณ ๒๕๖๑ (บาท)	๒๕๖๒ (บาท)	๒๕๖๓ (บาท)	๒๕๖๔ (บาท)	๒๕๖๕ (บาท)	ตัวชี้วัด (KPI)	ผลที่คาดว่าจะได้รับ	หน่วยงานรับผิดชอบหลัก
๘	ค่าใช้จ่ายสำหรับส่งเสริมศักยภาพการจัดการศึกษาของท้องถิ่น (ค่าปัจจัยพื้นฐานสำหรับนักเรียนยากจน)	- เพื่อส่งเสริมสนับสนุนค่าปัจจัยพื้นฐานของนักเรียนยากจน	- นักเรียนโรงเรียนในสังกัดองค์การบริหารส่วนจังหวัดสกลนคร	๑,๕๓๐,๐๐๐	๑,๕๓๐,๐๐๐	๑,๔๒๒,๐๐๐	๑,๔๒๒,๐๐๐	๑,๔๒๒,๐๐๐	- นักเรียนโรงเรียนในสังกัด อบจ.สกลนครมีคุณภาพชีวิตที่ดีขึ้น	- นักเรียนโรงเรียนในสังกัด อบจ.สกลนครมีค่าใช้จ่ายสำหรับเป็นปัจจัยพื้นฐานที่เพียงพอ	- สำนักการศึกษาฯ
๙	ค่าใช้จ่ายในการจัดการศึกษาตั้งแต่ระดับอนุบาลจนจบการศึกษาขั้นพื้นฐาน	- เพื่อเป็นค่าใช้จ่ายในการศึกษาตั้งแต่ระดับอนุบาลจนจบการศึกษาขั้นพื้นฐาน	- นักเรียนโรงเรียนในสังกัด อบจ.สน. ทั้ง ๖ แห่ง	๒๓,๑๒๐,๗๘๗	๒๓,๑๒๐,๗๘๗	๒๐,๑๖๖,๗๘๐	๒๐,๑๖๖,๗๘๐	๒๐,๑๖๖,๗๘๐	- นักเรียนมีคุณภาพมีประสิทธิภาพในการเรียนการสอน รวมทั้งมีค่าใช้จ่ายที่เพียงพอ	- นักเรียนโรงเรียนในสังกัด อบจ.สกลนครทุกคน มีสวัสดิการ และมีค่าใช้จ่ายที่เพียงพอสำหรับการศึกษาระดับอนุบาลจนถึงการศึกษาขั้นพื้นฐาน	- สำนักการศึกษาฯ
๑๐	ค่าใช้จ่ายในการส่งเสริมองค์กรปกครองส่วนท้องถิ่นที่จัดทำแผนพัฒนาการศึกษาดีเด่น	- เพื่อส่งเสริมสนับสนุนการจัดทำแผนพัฒนาการศึกษาที่มีประสิทธิภาพประสิทธิผล	- จำนวน ๑ ครั้ง	๓๕๐,๐๐๐	๓๕๐,๐๐๐	๓๕๐,๐๐๐	๓๕๐,๐๐๐	๓๕๐,๐๐๐	- มีการจัดทำแผนพัฒนาการศึกษา	- องค์กรปกครองส่วนท้องถิ่นมีการจัดทำแผนพัฒนาการศึกษาที่มีประสิทธิภาพ ประสิทธิผลอย่างเด่นชัด	- สำนักการศึกษาฯ
๑๑	ค่าใช้จ่ายในการส่งเสริมกิจกรรมรักการอ่านในสถานศึกษาโรงเรียนในสังกัดองค์กรปกครองส่วนท้องถิ่น	- เพื่อส่งเสริมให้นักเรียนรักการอ่านหนังสือ - เพื่อส่งเสริมสนับสนุนการจัดกิจกรรมการอ่านหนังสือ	- จำนวนนักเรียน ๒๕๐ คน	๕๐,๐๐๐	๕๐,๐๐๐	๕๐,๐๐๐	๕๐,๐๐๐	๕๐,๐๐๐	- มีจำนวนนักเรียนที่รักการอ่านเพิ่มขึ้นและสามารถอ่านได้	- นักเรียนมีความชอบและเกิดความอยากอ่านหนังสือเพิ่มขึ้นและสามารถอ่านหนังสือได้ดี	- สำนักการศึกษาฯ

แบบ ผ.๐๒

รายละเอียดโครงการพัฒนา

แผนพัฒนาท้องถิ่น (พ.ศ.๒๕๖๑ - ๒๕๖๕)

องค์การบริหารส่วนจังหวัดสกลนคร

ก. ยุทธศาสตร์จังหวัดสกลนครที่ ๓ การพัฒนาทรัพยากรมนุษย์เพื่อส่งเสริมคุณภาพชีวิตที่ดี

ข. ยุทธศาสตร์การพัฒนาขององค์กรปกครองส่วนท้องถิ่นในเขตจังหวัดสกลนครที่ ๓ การพัฒนาทรัพยากรมนุษย์เพื่อสร้างศักยภาพในการแข่งขัน

ยุทธศาสตร์ที่ ๓ การพัฒนาทรัพยากรมนุษย์เพื่อสร้างศักยภาพในการแข่งขัน

แผนงานการศึกษา

ที่	โครงการ	วัตถุประสงค์	เป้าหมาย (ผลผลิตของโครงการ)	งบประมาณ ๒๕๖๑ (บาท)	๒๕๖๒ (บาท)	๒๕๖๓ (บาท)	๒๕๖๔ (บาท)	๒๕๖๕ (บาท)	ตัวชี้วัด (KPI)	ผลที่คาดว่าจะได้รับ	หน่วยงานรับผิดชอบหลัก
๑๒	ค่าใช้จ่ายในการประชุมคณะกรรมการประสานงานวิชาการ	- เพื่อประชุมคณะกรรมการประสานงานวิชาการการจัดการศึกษาท้องถิ่น ระดับจังหวัด ระดับกลุ่มจังหวัดการศึกษาท้องถิ่นที่ ๑๑ ภาคตะวันออกเฉียงเหนือตอนบน ๒ (สกลนคร นครพนม มุกดาหาร) - เพื่ออบรมพัฒนาศักยภาพผู้บริหาร ข้าราชการครู พนักงาน ครู และบุคลากรทางการศึกษา นักบริหารการศึกษา นักวิชาการศึกษาในสังกัดองค์กรปกครองส่วนท้องถิ่นที่ ๑๑ ภาคตะวันออกเฉียงเหนือตอนบน ๒ (สกลนคร นครพนม มุกดาหาร) ให้มีความรู้ความสามารถในการพัฒนาการจัดการศึกษาให้มีคุณภาพและบรรลุเป้าหมายเป็นที่ยอมรับของสังคมและชุมชนเป็นอย่างดี	<u>๑.เป้าหมายเชิงปริมาณ</u> ผู้บริหาร ข้าราชการครู พนักงานครู และบุคลากรทางการศึกษา นักบริหารการศึกษา นักวิชาการศึกษาและเจ้าหน้าที่สังกัดองค์กรปกครองส่วนท้องถิ่นกลุ่มจังหวัดการศึกษาที่ ๑๑ ภาคตะวันออกเฉียงเหนือตอนบน ๒ (สกลนคร นครพนม มุกดาหาร) <u>๒.เป้าหมายเชิงคุณภาพ</u> ผู้บริหาร ข้าราชการครู พนักงานครู และบุคลากรทางการศึกษา นักบริหารการศึกษา นักวิชาการศึกษาและเจ้าหน้าที่สังกัดองค์กรปกครองส่วนท้องถิ่น	๗๕๐,๐๐๐	๘๐๐,๐๐๐	๓๐๐,๐๐๐	๓๐๐,๐๐๐	๓๐๐,๐๐๐	- ผู้บริหาร ข้าราชการครู พนักงานครูและบุคลากรทางการศึกษา นักบริหารการศึกษา นักวิชาการศึกษาในสังกัดองค์กรปกครองส่วนท้องถิ่นระดับกลุ่มจังหวัดการศึกษาท้องถิ่นที่ ๑๑ มีความรู้ ความสามารถ มีศักยภาพในการพัฒนางานตามวิชาชีพอย่างเต็มตามศักยภาพ	- ผู้บริหาร ข้าราชการครู พนักงานครู และบุคลากรทางการศึกษา นักบริหารการศึกษา นักวิชาการศึกษาและเจ้าหน้าที่สังกัดองค์กรปกครองส่วนท้องถิ่นกลุ่มจังหวัดการศึกษาที่ ๑๑ มีศักยภาพในการพัฒนาคุณภาพการศึกษาเพื่อสร้างคนไทยให้เป็นมนุษย์ที่สมบูรณ์ - บุคลากรกลุ่มการศึกษาท้องถิ่นที่ ๑๑ สามารถปฏิบัติหน้าที่ได้อย่างมีประสิทธิภาพและสามารถนำประสบการณ์ปัฒนาผู้เรียนให้มีคุณภาพตามมาตรฐานการศึกษาได้อย่างดียิ่ง	- สำนักการศึกษาฯ

แบบ ผ.๐๒

รายละเอียดโครงการพัฒนา

แผนพัฒนาท้องถิ่น (พ.ศ.๒๕๖๑ - ๒๕๖๕)

องค์การบริหารส่วนจังหวัดสกลนคร

ก. ยุทธศาสตร์จังหวัดสกลนครที่ ๓ การพัฒนาทรัพยากรมนุษย์เพื่อส่งเสริมคุณภาพชีวิตที่ดี

ข. ยุทธศาสตร์การพัฒนาขององค์กรปกครองส่วนท้องถิ่นในเขตจังหวัดสกลนครที่ ๓ การพัฒนาทรัพยากรมนุษย์เพื่อสร้างศักยภาพในการแข่งขัน

ยุทธศาสตร์ที่ ๓ การพัฒนาทรัพยากรมนุษย์เพื่อสร้างศักยภาพในการแข่งขัน

แผนงานการศึกษา

ที่	โครงการ	วัตถุประสงค์	เป้าหมาย (ผลผลิตของโครงการ)	งบประมาณ ๒๕๖๑ (บาท)	๒๕๖๒ (บาท)	๒๕๖๓ (บาท)	๒๕๖๔ (บาท)	๒๕๖๕ (บาท)	ตัวชี้วัด (KPI)	ผลที่คาดว่าจะได้รับ	หน่วยงานรับผิดชอบหลัก
		- เพื่อส่งเสริมให้บุคลากรกลุ่มการศึกษาที่ ๑๑ ภาคตะวันออกเฉียงเหนือตอนบน ๒ (สกลนคร นครพนม มุกดาหาร) สามารถปฏิบัติหน้าที่ได้อย่างมีประสิทธิ-ภาพ และสามารถนำประสบการณ์ไปพัฒนาผู้เรียนให้มีคุณภาพตามมาตรฐานการศึกษา	กลุ่มจังหวัดการศึกษาที่ ๑๑ ภาคตะวันออก-เฉียงเหนือตอนบน ๒ (สกลนคร นครพนม มุกดาหาร) มีการพัฒนาให้บรรลุเป้าหมายการจัดการศึกษามีความรู้ความเข้าใจและมุ่งมั่นในการพัฒนาผู้เรียนให้มีประสิทธิภาพ สามารถนำประสบการณ์ไปพัฒนาผู้เรียนให้มีคุณภาพตามมาตรฐานการศึกษา ได้รับการยอมรับจากสังคมและชุมชนเป็นอย่างดียิ่ง							

แบบ ผ.๐๒

รายละเอียดโครงการพัฒนา

แผนพัฒนาท้องถิ่น (พ.ศ.๒๕๖๑ - ๒๕๖๕)

องค์การบริหารส่วนจังหวัดสกลนคร

ก. ยุทธศาสตร์จังหวัดสกลนครที่ ๓ การพัฒนาทรัพยากรมนุษย์เพื่อส่งเสริมคุณภาพชีวิตที่ดี

ข. ยุทธศาสตร์การพัฒนาขององค์กรปกครองส่วนท้องถิ่นในเขตจังหวัดสกลนครที่ ๓ การพัฒนาทรัพยากรมนุษย์เพื่อสร้างศักยภาพในการแข่งขัน

ยุทธศาสตร์ที่ ๓ การพัฒนาทรัพยากรมนุษย์เพื่อสร้างศักยภาพในการแข่งขัน

แผนงานการศึกษา

ที่	โครงการ	วัตถุประสงค์	เป้าหมาย (ผลผลิตของโครงการ)	งบประมาณ ๒๕๖๑ (บาท)	๒๕๖๒ (บาท)	๒๕๖๓ (บาท)	๒๕๖๔ (บาท)	๒๕๖๕ (บาท)	ตัวชี้วัด (KPI)	ผลที่คาดว่าจะได้รับ	หน่วยงานรับผิดชอบหลัก
๑๓	ค่าใช้จ่ายในการปรับปรุงซ่อมแซมอาคารเรียนและอาคารประกอบ	- เพื่อปรับปรุงซ่อมแซมอาคารเรียนโรงเรียนในสังกัดอบจ.สกลนคร ทั้ง ๖ โรงเรียน - เพื่อส่งเสริมสนับสนุนการปฏิบัติงานของข้าราชการ ครู เจ้าหน้า ที่ให้เกิดความคล่องตัว - เพื่อส่งเสริมสนับสนุนการเรียนการสอนของโรงเรียนในสังกัดให้มีประสิทธิภาพยิ่งขึ้น	- โรงเรียนในสังกัดจำนวน ๖ โรงเรียน	๑,๒๐๐,๐๐๐	๑,๒๐๐,๐๐๐	๙๐๐,๐๐๐	๙๐๐,๐๐๐	๙๐๐,๐๐๐	- โรงเรียนในอบจ.สกลนคร ทั้ง ๖ แห่ง ได้รับการปรับปรุงซ่อมแซมอาคารเรียน	- โรงเรียนในสังกัดองค์การบริหารส่วนจังหวัดสกลนคร ทั้ง ๖ โรงเรียน มีอาคารเรียนที่พร้อมและมีประสิทธิภาพภาพในการเรียนการสอน	- สำนักการศึกษาฯ
๑๔	แข่งขันคนเก่งในโรงเรียนสังกัดองค์การบริหารส่วนจังหวัดสกลนคร	- เพื่อคัดเลือกตัวแทนนักเรียนเข้าร่วมแข่งขันตามโครงการฯในระดับประเทศ - เพื่อส่งเสริมให้นักเรียนมีความสามารถได้มีโอกาสแสดงความสามารถเพื่อสร้างชื่อเสียงให้แก่โรงเรียนและวงศ์ตระกูล - เพื่อส่งเสริมและสนับสนุนให้ครูและนักเรียนในโรงเรียนสังกัดองค์การบริหารส่วนจังหวัดสกลนครมีความตื่นตัวในการค้นคว้าหาความรู้ทางด้านวิชาการอยู่เสมอ	- จำนวนนักเรียน ๔๘ คน	๔๐๐,๐๐๐	๔๐๐,๐๐๐	๔๐๐,๐๐๐	๔๐๐,๐๐๐	๔๐๐,๐๐๐	- ตัวแทนนักเรียนระดับ ม.๒ ได้เข้าร่วมการแข่งขันระดับประเทศ จำนวน ๕ กลุ่มสาระ	- ได้ตัวแทนนักเรียนเข้าร่วมแข่งขันฯในระดับประเทศ - นักเรียนได้มีโอกาสแสดงความสามารถและสร้างชื่อเสียงให้แก่วงศ์ตระกูลและโรงเรียน	- สำนักการศึกษาฯ

แบบ ผ.๐๒

รายละเอียดโครงการพัฒนา

แผนพัฒนาท้องถิ่น (พ.ศ.๒๕๖๑ - ๒๕๖๕)

องค์การบริหารส่วนจังหวัดสกลนคร

ก. ยุทธศาสตร์จังหวัดสกลนครที่ ๓ การพัฒนาทรัพยากรมนุษย์เพื่อส่งเสริมคุณภาพชีวิตที่ดี

ข. ยุทธศาสตร์การพัฒนาขององค์กรปกครองส่วนท้องถิ่นในเขตจังหวัดสกลนครที่ ๓ การพัฒนาทรัพยากรมนุษย์เพื่อสร้างศักยภาพในการแข่งขัน

ยุทธศาสตร์ที่ ๓ การพัฒนาทรัพยากรมนุษย์เพื่อสร้างศักยภาพในการแข่งขัน

แผนงานการศึกษา

ที่	โครงการ	วัตถุประสงค์	เป้าหมาย (ผลผลิตของโครงการ)	งบประมาณ ๒๕๖๑ (บาท)	๒๕๖๒ (บาท)	๒๕๖๓ (บาท)	๒๕๖๔ (บาท)	๒๕๖๕ (บาท)	ตัวชี้วัด (KPI)	ผลที่คาดว่าจะได้รับ	หน่วยงานรับผิดชอบหลัก
๑๕	ส่งเสริมนิสัยรักการอ่านและประกวดโรงเรียนส่งเสริมการอ่านดีเด่นโรงเรียนในสังกัดองค์การบริหารส่วนจังหวัดสกลนคร	- เพื่อยกย่อง ประกาศเกียรติคุณโรงเรียนที่จัดกิจกรรมส่งเสริมให้นักเรียน ครูและบุคลากรทางการศึกษา ผู้ปกครองและชุมชนมีนิสัยรักการอ่านอย่างต่อเนื่อง และมีกิจกรรมที่หลากหลาย - เพื่อส่งเสริมให้นักเรียน ครูและบุคลากรทางการศึกษา ผู้ปกครองและชุมชนมีเจตคติที่ดีต่อการอ่านและรักการอ่าน	- โรงเรียนในสังกัดทั้ง ๖ แห่ง	๕๐๐,๐๐๐	๑๐๔,๖๐๐	๑๐๔,๖๐๐	๑๐๔,๖๐๐	๑๐๔,๖๐๐	- นักเรียน ครูและสถานศึกษาในสังกัด อบจ.สกลนคร มีเจตคติที่ดีต่อการอ่านหนังสือ	- ผู้เรียน ครูและบุคลากรทางการศึกษา ผู้ปกครองและชุมชนมีเจตคติที่ดีต่อการอ่าน - โรงเรียนจัดกิจกรรมส่งเสริมให้นักเรียน ครูและบุคลากรทางการศึกษาผู้ปกครองและชุมชนมีนิสัยรักการอ่านอย่างต่อเนื่องและมีกิจกรรมที่หลากหลาย	- สำนักการศึกษาฯ
๑๖	จัดงานวันเด็กแห่งชาติจังหวัดสกลนคร (องค์การบริหารส่วนจังหวัดสกลนคร)	- เพื่อส่งเสริมกิจกรรมงานวันเด็กแห่งชาติ และวันอื่นๆ ให้เด็กได้แสดงออกในการละเล่นต่าง ๆ การเรียนการสอนหรือกิจกรรมอื่นๆ - เพื่อส่งเสริมให้เด็กได้รู้ถึงความสำคัญของตนเอง รู้ถึงความมีระเบียบวินัย รู้จักสิทธิหน้าที่ ความรับผิดชอบต่อตนเองและสังคม - เพื่อเป็นการสร้างความสัมพันธ์อันดีระหว่างองค์การบริหารส่วนจังหวัดสกลนคร	- จำนวน ๑ ครั้ง	๕๐๐,๐๐๐	๕๐๐,๐๐๐	๕๐๐,๐๐๐	๕๐๐,๐๐๐	๕๐๐,๐๐๐	- เด็ก และเยาวชน จำนวน ๓,๐๐๐ คน ได้ร่วมกิจกรรมตามความสามารถและความถนัด	- เด็กกล้าแสดงออกโดยการเข้าร่วมกิจกรรมเกมส์การละเล่นต่างๆ ในงานวันเด็กแห่งชาติ - เด็กได้รู้ถึงความสำคัญของตนเองรู้ถึงความมีระเบียบวินัยรู้จักสิทธิหน้าที่ความรับผิดชอบต่อตนเอง และสังคม - เด็ก,ผู้ปกครอง,หน่วยงานส่วนราชการและภาคเอกชนมีความสัมพันธ์ที่ดีต่อกันจากการจัดกิจกรรม	- สำนักการศึกษาฯ

แบบ ผ.๐๒

รายละเอียดโครงการพัฒนา

แผนพัฒนาท้องถิ่น (พ.ศ.๒๕๖๑ - ๒๕๖๕)

องค์การบริหารส่วนจังหวัดสกลนคร

ก. ยุทธศาสตร์จังหวัดสกลนครที่ ๓ การพัฒนาทรัพยากรมนุษย์เพื่อส่งเสริมคุณภาพชีวิตที่ดี

ข. ยุทธศาสตร์การพัฒนาขององค์กรปกครองส่วนท้องถิ่นในเขตจังหวัดสกลนครที่ ๓ การพัฒนาทรัพยากรมนุษย์เพื่อสร้างศักยภาพในการแข่งขัน

ยุทธศาสตร์ที่ ๓ การพัฒนาทรัพยากรมนุษย์เพื่อสร้างศักยภาพในการแข่งขัน

แผนงานการศึกษา

ที่	โครงการ	วัตถุประสงค์	เป้าหมาย (ผลผลิตของโครงการ)	งบประมาณ ๒๕๖๑ (บาท)	๒๕๖๒ (บาท)	๒๕๖๓ (บาท)	๒๕๖๔ (บาท)	๒๕๖๕ (บาท)	ตัวชี้วัด (KPI)	ผลที่คาดว่าจะได้รับ	หน่วยงานรับผิดชอบหลัก
๑๗	งานมหกรรมการจัดการศึกษาท้องถิ่นระดับภาคตะวันออกเฉียงเหนือ	หน่วยงาน ส่วนราชการและภาคเอกชน ในจังหวัดสกลนคร เด็กและผู้ปกครอง - เพื่อเข้าร่วมแข่งขันโครงการมหกรรมการจัดการศึกษาท้องถิ่นระดับภาคตะวันออกเฉียงเหนือ - เพื่อส่งเสริมศักยภาพและพัฒนาผลงานทางวิชาการของนักเรียน ครูและบุคลากรทางการศึกษาสถานศึกษาในสังกัดองค์การบริหารส่วนจังหวัดสกลนคร - เพื่อประชาสัมพันธ์เผยแพร่ผลงานด้านวิชาการ การจัดการศึกษาสถานศึกษาในสังกัดองค์การบริหารส่วนจังหวัดสกลนคร - เพื่อสร้างโอกาสแลกเปลี่ยนเรียนรู้สำหรับนักเรียน ครูและบุคลากรทางการศึกษาสังกัดองค์กรปกครองส่วนท้องถิ่นอื่นเพื่อเป็นพื้นฐานในการสร้างความร่วมมือในการจัดกิจกรรมทางการศึกษากับท้องถิ่นอื่น	- โรงเรียนในสังกัดจำนวน ๖ โรงเรียน	๓๕๐,๐๐๐	๓๕๐,๐๐๐	๓๕๐,๐๐๐	๓๕๐,๐๐๐	๓๕๐,๐๐๐	- ครู นักเรียนในสังกัดอบจ.ทั้ง ๖ แห่ง ได้เข้าร่วมแข่งขันฯ ระดับภาคตะวันออกเฉียงเหนือ	- ครูและนักเรียนได้นำประสบการณ์ที่ได้รับไปประยุกต์เพื่อพัฒนาและยกระดับมาตรฐานการจัดการศึกษาให้มีคุณภาพ - ครูและนักเรียนได้แสดงศักยภาพด้านวิชาการในทางที่ถูกต้องและตามมาตรฐานโดยคัดเลือกผลงานทางวิชาการเข้าร่วมกิจกรรมทางวิชาการและได้ร่วมแสดงผลงานทางวิชาการในระดับประเทศต่อไป - สถานศึกษาในสังกัดองค์การบริหารส่วนจังหวัดสกลนครได้ประชาสัมพันธ์เผยแพร่ผลงานด้านการจัดการศึกษา - ครูและนักเรียนมีโอกาสแลกเปลี่ยนเรียนรู้สำหรับนักเรียน ครู และบุคลากรทางการศึกษาขององค์กร	- สำนักการศึกษาฯ

แบบ ผ.๐๒

รายละเอียดโครงการพัฒนา

แผนพัฒนาท้องถิ่น (พ.ศ.๒๕๖๑ - ๒๕๖๕)

องค์การบริหารส่วนจังหวัดสกลนคร

ก. ยุทธศาสตร์จังหวัดสกลนครที่ ๓ การพัฒนาทรัพยากรมนุษย์เพื่อส่งเสริมคุณภาพชีวิตที่ดี

ข. ยุทธศาสตร์การพัฒนาขององค์กรปกครองส่วนท้องถิ่นในเขตจังหวัดสกลนครที่ ๓ การพัฒนาทรัพยากรมนุษย์เพื่อสร้างศักยภาพในการแข่งขัน

ยุทธศาสตร์ที่ ๓ การพัฒนาทรัพยากรมนุษย์เพื่อสร้างศักยภาพในการแข่งขัน

แผนงานการศึกษา

ที่	โครงการ	วัตถุประสงค์	เป้าหมาย (ผลผลิตของโครงการ)	งบประมาณ ๒๕๖๑ (บาท)	๒๕๖๒ (บาท)	๒๕๖๓ (บาท)	๒๕๖๔ (บาท)	๒๕๖๕ (บาท)	ตัวชี้วัด (KPI)	ผลที่คาดว่าจะได้รับ	หน่วยงานรับผิดชอบหลัก
๑๘	แข่งขันทักษะทางวิชาการโรงเรียนในสังกัดองค์การบริหารส่วนจังหวัดสกลนคร	- เพื่อจัดงานทางวิชาการและประกวดการแข่งขันกิจกรรมทางวิชาการของโรงเรียนในสังกัดองค์การบริหารส่วนจังหวัดสกลนคร - เพื่อเปิดโอกาสให้คณะครูและนักเรียนได้แสดงขีดความสามารถทางวิชาการ - เพื่อเป็นการแลกเปลี่ยนเรียนรู้กิจกรรมทางวิชาการของโรงเรียนในสังกัดองค์การบริหารส่วนจังหวัดสกลนคร	- ครูและบุคลากรทางการศึกษาโรงเรียนในสังกัด จำนวน ๑๐๐ คน - เจ้าหน้าที่สำนักการศึกษา ศาสนาและวัฒนธรรม จำนวน ๒๐ คน - นักเรียนที่เข้าร่วมแข่งขันทักษะวิชาการ จำนวน ๘๐๐ คน	๕๐๐,๐๐๐	๕๐๐,๐๐๐	๕๐๐,๐๐๐	๕๐๐,๐๐๐	๕๐๐,๐๐๐	- ได้ตัวแทนนักเรียนเพื่อแข่งขันในระดับภาคและระดับประเทศ	ปกครองส่วนท้องถิ่นได้แสดงขีดความสามารถทั้งทางด้านทักษะทางวิชาการ - นักเรียน ครู ได้แลกเปลี่ยนเรียนรู้และแสดงศักยภาพในกิจกรรมทางวิชาการให้เป็นที่ประจักษ์แก่สาธารณชน และเป็นตัวแทนในการแข่งขันระดับภาคต่อไป	- สำนักการศึกษาฯ
๑๙	มหกรรมการจัดการศึกษาท้องถิ่น	- เพื่อประชาสัมพันธ์เผยแพร่ผลงานการจัดการด้านการศึกษาของโรงเรียนในสังกัดองค์การบริหารส่วนจังหวัดสกลนคร ให้ประชาชนโดยทั่วไปได้รับทราบถึงศักยภาพและขีดความสามารถในการจัดการศึกษาของโรงเรียนในสังกัดองค์การบริหารส่วนจังหวัดสกลนคร	- จำนวน ๕๐๐ คน	๕๐๐,๐๐๐	๕๐๐,๐๐๐	๕๐๐,๐๐๐	๕๐๐,๐๐๐	๕๐๐,๐๐๐	- ครู นักเรียนและบุคลากรทางการศึกษาได้รับรางวัลในระดับประเทศ	- เพื่อประชาสัมพันธ์เผยแพร่ผลงานการจัดการศึกษาของโรงเรียนในสังกัดองค์การบริหารส่วนจังหวัดสกลนคร ให้ประชาชนโดยทั่วไปได้รับทราบถึงศักยภาพและขีดความสามารถในการจัดการศึกษาของโรงเรียนในสังกัดองค์การบริหารส่วนจังหวัดสกลนคร	- สำนักการศึกษาฯ

แบบ ผ.๐๒

รายละเอียดโครงการพัฒนา

แผนพัฒนาท้องถิ่น (พ.ศ.๒๕๖๑ - ๒๕๖๕)

องค์การบริหารส่วนจังหวัดสกลนคร

ก. ยุทธศาสตร์จังหวัดสกลนครที่ ๓ การพัฒนาทรัพยากรมนุษย์เพื่อส่งเสริมคุณภาพชีวิตที่ดี

ข. ยุทธศาสตร์การพัฒนาขององค์กรปกครองส่วนท้องถิ่นในเขตจังหวัดสกลนครที่ ๓ การพัฒนาทรัพยากรมนุษย์เพื่อสร้างศักยภาพในการแข่งขัน

ยุทธศาสตร์ที่ ๓ การพัฒนาทรัพยากรมนุษย์เพื่อสร้างศักยภาพในการแข่งขัน

แผนงานการศึกษา

ที่	โครงการ	วัตถุประสงค์	เป้าหมาย (ผลผลิตของโครงการ)	งบประมาณ ๒๕๖๑ (บาท)	๒๕๖๒ (บาท)	๒๕๖๓ (บาท)	๒๕๖๔ (บาท)	๒๕๖๕ (บาท)	ตัวชี้วัด (KPI)	ผลที่คาดว่าจะได้รับ	หน่วยงานรับผิดชอบหลัก
		- เพื่อให้นักเรียน และครูที่ได้รับเป็นตัวแทนระดับภาคตะวันออกเฉียงเหนือ ได้เข้าร่วมแสดงผลงานทางวิชาการด้านการศึกษาโรงเรียนในสังกัดองค์การบริหารส่วนจังหวัดสกลนครในระดับประเทศต่อไป - เพื่อเปิดโอกาสให้คณะผู้บริหาร ครู นักเรียน และเจ้าหน้าที่ที่เกี่ยวข้องได้แลกเปลี่ยนเรียนรู้การจัดการศึกษา นำมาพัฒนามาตรฐานด้านการจัดการศึกษา ของโรงเรียนในสังกัดองค์การบริหารส่วนจังหวัดสกลนคร ต่อไป - เพื่อส่งเสริมสนับสนุนให้ครู นักเรียน ได้พัฒนาทักษะความรู้และได้แสวงหาความรู้ความสามารถ								- เพื่อให้นักเรียนและครูที่ได้รับเป็นตัวแทนระดับภาคตะวันออกเฉียงเหนือ ได้เข้าร่วมแสดงผลงานทางวิชาการด้านการศึกษาโรงเรียนในระดับประเทศต่อไป - เพื่อเปิดโอกาสให้คณะผู้บริหาร ครู นักเรียน และเจ้าหน้าที่ที่เกี่ยวข้องได้แลกเปลี่ยนเรียนรู้การจัดการศึกษา นำมาพัฒนามาตรฐานด้านการจัดการศึกษาของโรงเรียนในสังกัด	
๒๐	เข้าค่ายพัฒนาคุณธรรมจริยธรรมของสถานศึกษาองค์การบริหารส่วนจังหวัดสกลนคร	- เพื่อพัฒนาผู้เรียนครูและบุคลากรข้าราชการและเจ้าหน้าที่ สำนักการศึกษาฯ ให้เป็นมนุษย์ที่สมบูรณ์ทั้งร่างกาย จิตใจสติปัญญา ความรู้คู่คุณธรรม มีจริยธรรม	- นักเรียนโรงเรียนในสังกัด อบจ.สกลนคร - ครู และบุคลากรทางการศึกษา ศาสนาและวัฒนธรรม	๑,๐๐๐,๐๐๐	๑,๐๐๐,๐๐๐	๗๐๐,๐๐๐	๗๐๐,๐๐๐	๗๐๐,๐๐๐	- นักเรียนโรงเรียนในสังกัด อบจ.สกลนคร ได้รับการพัฒนาด้านคุณธรรม และจริยธรรม	- นักเรียน ครูและบุคลากรทางการศึกษา ข้าราชการและเจ้าหน้าที่สำนักการศึกษาฯ เป็นมนุษย์ที่สมบูรณ์ทั้งร่างกาย จิตใจ สติปัญญา ความรู้	- สำนักการศึกษาฯ

รายละเอียดโครงการพัฒนา

แผนพัฒนาท้องถิ่น (พ.ศ.๒๕๖๑ - ๒๕๖๕)

องค์การบริหารส่วนจังหวัดสกลนคร

แบบ ผ.๐๒

ก. ยุทธศาสตร์จังหวัดสกลนครที่ ๓ การพัฒนาทรัพยากรมนุษย์เพื่อส่งเสริมคุณภาพชีวิตที่ดี

ข. ยุทธศาสตร์การพัฒนาขององค์กรปกครองส่วนท้องถิ่นในเขตจังหวัดสกลนครที่ ๓ การพัฒนาทรัพยากรมนุษย์เพื่อสร้างศักยภาพในการแข่งขัน

ยุทธศาสตร์ที่ ๓ การพัฒนาทรัพยากรมนุษย์เพื่อสร้างศักยภาพในการแข่งขัน

แผนงานการศึกษา

ที่	โครงการ	วัตถุประสงค์	เป้าหมาย (ผลผลิตของโครงการ)	งบประมาณ ๒๕๖๑ (บาท)	๒๕๖๒ (บาท)	๒๕๖๓ (บาท)	๒๕๖๔ (บาท)	๒๕๖๕ (บาท)	ตัวชี้วัด (KPI)	ผลที่คาดว่าจะได้รับ	หน่วยงานรับผิดชอบหลัก
		และวัฒนธรรมในการดำรงชีวิตสามารถอยู่ร่วมกับผู้อื่นได้อย่างมีความสุข - เพื่อให้สอดคล้องกับการดำเนินการประกันคุณภาพการศึกษา มาตรฐานการศึกษาด้านผลผลิต (ผู้เรียนและชุมชน) มาตรฐานที่ ๑๔ ผู้เรียนมีคุณธรรมจริยธรรมและค่านิยมที่พึงประสงค์ - เพื่อให้สอดคล้องกับการดำเนินการประกันคุณภาพการศึกษา มาตรฐานการศึกษา ด้านปัจจัย มาตรฐานที่ ๑ ครูมีคุณธรรมจริยธรรมมีวุฒิ/ความรู้ความสามารถตรงกับงานที่รับผิดชอบ หมั่นพัฒนาตนเอง เข้ากับชุมชนได้ดี						- ครู บุคลากรทางการศึกษาเจ้าหน้าที่สำนักการศึกษาศาสนาและวัฒนธรรมได้รับการพัฒนาด้านคุณธรรมจริยธรรม	และคุณธรรมมีจริยธรรมและวัฒนธรรมในการดำรงชีวิต สามารถอยู่ร่วมกับผู้อื่นได้อย่างมีความสุข สอดคล้องกับการดำเนินการประกันคุณภาพการศึกษา มาตรฐานการศึกษาด้านผลผลิต (ผู้เรียนและชุมชน) มาตรฐานที่ ๑๔ ผู้เรียนมีคุณธรรมจริยธรรมและค่านิยมที่พึงประสงค์ สอดคล้องกับการดำเนินการประกันคุณภาพการศึกษา มาตรฐานการศึกษาด้านปัจจัย มาตรฐานที่ ๑ ครูมีคุณธรรมจริยธรรม มีวุฒิ/ความรู้ความสามารถตรงกับงานที่รับผิดชอบหมั่นพัฒนาตนเองเข้ากับชุมชนได้ดี	

แบบ ผ.๐๒

รายละเอียดโครงการพัฒนา

แผนพัฒนาท้องถิ่น (พ.ศ.๒๕๖๑ - ๒๕๖๕)

องค์การบริหารส่วนจังหวัดสกลนคร

ก. ยุทธศาสตร์จังหวัดสกลนครที่ ๓ การพัฒนาทรัพยากรมนุษย์เพื่อส่งเสริมคุณภาพชีวิตที่ดี

ข. ยุทธศาสตร์การพัฒนาขององค์กรปกครองส่วนท้องถิ่นในเขตจังหวัดสกลนครที่ ๓ การพัฒนาทรัพยากรมนุษย์เพื่อสร้างศักยภาพในการแข่งขัน

ยุทธศาสตร์ที่ ๓ การพัฒนาทรัพยากรมนุษย์เพื่อสร้างศักยภาพในการแข่งขัน

แผนงานการศึกษา

ที่	โครงการ	วัตถุประสงค์	เป้าหมาย (ผลผลิตของโครงการ)	งบประมาณ ๒๕๖๑ (บาท)	๒๕๖๒ (บาท)	๒๕๖๓ (บาท)	๒๕๖๔ (บาท)	๒๕๖๕ (บาท)	ตัวชี้วัด (KPI)	ผลที่คาดว่าจะได้รับ	หน่วยงานรับผิดชอบหลัก
๒๑	ชุมนุมลูกเสือท้องถิ่นไทย นักเรียนแกนนำและบุคลากรทางการศึกษา องค์การบริหารส่วนจังหวัดสกลนคร	- เพื่อรวมพลังความสามัคคีของหมู่ลูกเสือ เนตรนารี เป็นการถวายความจงรักภักดีต่อสถาบันพระมหากษัตริย์ และน้อมรำลึกถึงพระมหากรุณาธิคุณของพระบาทสมเด็จพระเจ้ามงกุฎ-เกล้าเจ้าอยู่หัว ผู้พระราชทานกำเนิดลูกเสือไทย - เพื่อส่งเสริมนักเรียนแกนนำและบุคลากรทางการศึกษาเข้าร่วมงานชุมนุมลูกเสือท้องถิ่นไทย - เพื่อเป็นการส่งเสริมและฟื้นฟูกิจกรรมลูกเสือ เนตรนารี โรงเรียนในสังกัดองค์การบริหารส่วนจังหวัดสกลนคร ให้มีความเจริญก้าวหน้า - เพื่อให้ลูกเสือทุกประเภทมาอยู่ในค่ายพักแรมประกอบกิจกรรมร่วมกัน ทำให้ลูกเสือมีโอกาสผูกมิตรไมตรีกับเพื่อนลูกเสือด้วยกัน เกิดการแลกเปลี่ยนเรียนรู้ประสบการณ์ที่จะเป็นประโยชน์ต่อการพัฒนากิจการลูกเสือ	- ลูกเสือ - เนตรนารี ของโรงเรียนในสังกัดองค์การบริหารส่วนจังหวัดสกลนคร ๖๐ คน - ผู้บังคับบัญชาลูกเสือ - เนตรนารี และเจ้าหน้าที่ที่เกี่ยวข้องของโรงเรียนในสังกัดองค์การบริหารส่วนจังหวัดสกลนคร จำนวน ๑๒ คน	๒๔๐,๐๐๐	๒๔๐,๐๐๐	๒๔๐,๐๐๐	๒๔๐,๐๐๐	๒๔๐,๐๐๐	- ลูกเสือ-เนตรนารีของโรงเรียนในสังกัดองค์การบริหารส่วนจังหวัดสกลนคร ๖๐ คน ได้เข้าร่วมชุมนุมลูกเสือท้องถิ่นไทย - ผู้บังคับบัญชาลูกเสือ-เนตรนารี และเจ้าหน้าที่ที่เกี่ยวข้องของโรงเรียนในสังกัด อบจ.สกลนคร จำนวน ๑๒ คน ได้เข้าร่วมชุมนุมลูกเสือท้องถิ่นไทย	- ลูกเสือเนตรนารีได้รับประสบการณ์และทักษะตามหลักการของวิชาลูกเสือ การฝึกฝนระเบียบวินัย ความสามัคคีในหมู่คณะ การเสียสละเพื่อส่วนร่วม นอกจากนี้ยังได้รับการส่งเสริมให้เกิดจิตสำนึกในความรักชาติ ศาสนา พระมหากษัตริย์ มีคุณธรรมจริยธรรมในการดำรงชีวิต - ลูกเสือและเนตรนารีได้เรียนรู้ถึง แนวทางการปกครองตามระบอบประชาธิปไตย หลักปรัชญาของเศรษฐกิจพอเพียง การป้องกันและปราบปรามยาเสพติด การอนุรักษ์ทรัพยากรธรรมชาติและสิ่งแวดล้อม เพื่อลดภาวะโลกร้อน - ลูกเสือเนตรนารีและผู้บังคับบัญชาลูกเสือได้แลก	- สำนักการศึกษาฯ

แบบ ผ.๐๒

รายละเอียดโครงการพัฒนา

แผนพัฒนาท้องถิ่น (พ.ศ.๒๕๖๑ - ๒๕๖๕)

องค์การบริหารส่วนจังหวัดสกลนคร

ก. ยุทธศาสตร์จังหวัดสกลนครที่ ๓ การพัฒนาทรัพยากรมนุษย์เพื่อส่งเสริมคุณภาพชีวิตที่ดี

ข. ยุทธศาสตร์การพัฒนาขององค์กรปกครองส่วนท้องถิ่นในเขตจังหวัดสกลนครที่ ๓ การพัฒนาทรัพยากรมนุษย์เพื่อสร้างศักยภาพในการแข่งขัน

ยุทธศาสตร์ที่ ๓ การพัฒนาทรัพยากรมนุษย์เพื่อสร้างศักยภาพในการแข่งขัน

แผนงานการศึกษา

ที่	โครงการ	วัตถุประสงค์	เป้าหมาย (ผลผลิตของโครงการ)	งบประมาณ ๒๕๖๑ (บาท)	๒๕๖๒ (บาท)	๒๕๖๓ (บาท)	๒๕๖๔ (บาท)	๒๕๖๕ (บาท)	ตัวชี้วัด (KPI)	ผลที่คาดว่าจะได้รับ	หน่วยงานรับผิดชอบหลัก
		- เพื่อส่งเสริมให้ลูกเสือมีความรู้ความเข้าใจในหลักการและวิธีการของลูกเสือ รวมตลอดถึงการฝึกระเบียบวินัยการอยู่ค่ายร่วมกัน การเสียสละพึ่งส่วนรวมและการอยู่ร่วมกันอย่างมีความสุขในสังคม - เพื่อพัฒนาลูกเสือทั้งทางกาย สติปัญญา จิตใจและศีลธรรม ให้เป็นพลเมืองดี มีความรับผิดชอบ ช่วยสร้างสรรค์สังคม ให้เกิดความสามัคคี เพื่อความสงบสุข และความมั่นคงของประเทศ								เปลี่ยนเรียนรู้ประสบการณ์ด้านกิจการลูกเสือ การพัฒนาทักษะชีวิตช่วยเหลือตนเองและผู้อื่น รู้จักการสังเกตสิ่งแวดล้อมตลอดจนการแก้ไขปัญหา เมื่อเผชิญเหตุการณ์ต่างๆ - ลูกเสือเนตรนารี และผู้บังคับบัญชาลูกเสือของสถานศึกษาสังกัด อบจ.สกลนคร ได้รับการพัฒนาสมรรถนะด้านลูกเสือให้มีความพร้อมสามารถเข้าร่วมกิจกรรมงานชุมนุมลูกเสือระดับชาติและนานาชาติได้อย่างมีประสิทธิภาพ - นักเรียน ครูและบุคลากรทางการศึกษา ข้าราชการและเจ้าหน้าที่สำนักการศึกษาฯ เป็นมนุษย์ที่สมบูรณ์ทั้งร่างกายและจิตใจ สติปัญญา ความรู้และคุณธรรม มีจริยธรรม	

แบบ ผ.๐๒

รายละเอียดโครงการพัฒนา

แผนพัฒนาท้องถิ่น (พ.ศ.๒๕๖๑ - ๒๕๖๕)

องค์การบริหารส่วนจังหวัดสกลนคร

ก. ยุทธศาสตร์จังหวัดสกลนครที่ ๓ การพัฒนาทรัพยากรมนุษย์เพื่อส่งเสริมคุณภาพชีวิตที่ดี

ข. ยุทธศาสตร์การพัฒนาขององค์กรปกครองส่วนท้องถิ่นในเขตจังหวัดสกลนครที่ ๓ การพัฒนาทรัพยากรมนุษย์เพื่อสร้างศักยภาพในการแข่งขัน

ยุทธศาสตร์ที่ ๓ การพัฒนาทรัพยากรมนุษย์เพื่อสร้างศักยภาพในการแข่งขัน

แผนงานการศึกษา

ที่	โครงการ	วัตถุประสงค์	เป้าหมาย (ผลผลิตของโครงการ)	งบประมาณ					ตัวชี้วัด (KPI)	ผลที่คาดว่าจะได้รับ	หน่วยงานรับผิดชอบหลัก
				๒๕๖๑ (บาท)	๒๕๖๒ (บาท)	๒๕๖๓ (บาท)	๒๕๖๔ (บาท)	๒๕๖๕ (บาท)			
										และวัฒนธรรมในการดำรงชีวิต สามารถอยู่ร่วมกับผู้อื่นได้อย่างมีความสุข สอดคล้องกับการมาตรฐานการศึกษา ดำเนินการประกันคุณภาพการศึกษาด้านผลผลิต (ผู้เรียนรู้และชุมชน) และค่านิยมที่พึงประสงค์	
๒๒	เข้าค่ายฝึกทักษะดนตรี กีฬานักเรียนแกนนำและบุคลากรทางการศึกษา (องค์การบริหารส่วนจังหวัดสกลนคร)	- เพื่อให้นักเรียนเกิดการเรียนรู้ และเกิดประสบการณ์ตรง จากการเข้าร่วมกิจกรรมด้วยตนเองในเรื่องของระบบและวิธีดำเนินการกิจกรรมในรูปแบบของค่ายกีฬา - เพื่อสร้างความเป็นผู้นำและผู้ตามที่ดีและมีแนวคิดที่เป็นระเบียบแบบแผนให้เกิดกับนักเรียนที่เข้าร่วมโครงการนี้ - เพื่อต้องการให้เยาวชนได้เรียนรู้และเกิดประสบการณ์ที่ได้รับจากการเข้าร่วมโครงการ	- นักเรียนมัธยมศึกษาตอนต้น มัธยมศึกษาตอนปลาย ครูและบุคลากรทางการศึกษา จาก ๖ โรงเรียน จำนวน ๓๕๐ คน	๕๐๐,๐๐๐	๕๐๐,๐๐๐	๕๐๐,๐๐๐	๕๐๐,๐๐๐	๕๐๐,๐๐๐	- นักเรียนจำนวนจำนวน ๓๕๐ คน ได้รับการฝึกทักษะดนตรี กีฬา เพื่อเป็นแกนนำระดับ อบจ.	- นักเรียน ครูและบุคลากรทางการศึกษา ข้าราชการและเจ้าหน้าที่สำนักการศึกษาฯ เป็นมนุษย์ที่สมบูรณ์ทั้งร่างกายจิตใจ สติปัญญาความรู้และเป็นผู้สุนทรียภาพและลักษณะด้านศิลปะดนตรีและกีฬาในการดำรงชีวิต สามารถอยู่ร่วมกับผู้อื่นได้อย่างมีความสุข - นักเรียนได้นำความรู้เพื่อไปขยายเครือข่ายและสานต่อโครงการนี้ได้	- สำนักการศึกษาฯ

แบบ ผ.๐๒

รายละเอียดโครงการพัฒนา

แผนพัฒนาท้องถิ่น (พ.ศ.๒๕๖๑ - ๒๕๖๕)

องค์การบริหารส่วนจังหวัดสกลนคร

ก. ยุทธศาสตร์จังหวัดสกลนครที่ ๓ การพัฒนาทรัพยากรมนุษย์เพื่อส่งเสริมคุณภาพชีวิตที่ดี

ข. ยุทธศาสตร์การพัฒนาขององค์กรปกครองส่วนท้องถิ่นในเขตจังหวัดสกลนครที่ ๓ การพัฒนาทรัพยากรมนุษย์เพื่อสร้างศักยภาพในการแข่งขัน

ยุทธศาสตร์ที่ ๓ การพัฒนาทรัพยากรมนุษย์เพื่อสร้างศักยภาพในการแข่งขัน

แผนงานการศึกษา

ที่	โครงการ	วัตถุประสงค์	เป้าหมาย (ผลผลิตของโครงการ)	งบประมาณ					ตัวชี้วัด (KPI)	ผลที่คาดว่าจะได้รับ	หน่วยงานรับผิดชอบหลัก
				๒๕๖๑ (บาท)	๒๕๖๒ (บาท)	๒๕๖๓ (บาท)	๒๕๖๔ (บาท)	๒๕๖๕ (บาท)			
๒๓	ส่งเสริมการจัดกิจกรรมค่ายพัฒนาเด็กและเยาวชนขององค์กรปกครองส่วนท้องถิ่น (องค์การบริหารส่วนจังหวัดสกลนคร)	สามารถนำไปประยุกต์ใช้ในชีวิตประจำวันเป็นแบบอย่างที่ดีและสามารถให้คำแนะนำสิ่งที่มีประโยชน์และถูกต้องแก่ผู้ที่อยู่รอบข้างได้ - เพื่อปลูกฝังเยาวชนให้ตระหนักในเรื่องของคุณธรรม จริยธรรม และความมีระเบียบวินัย - เพื่อส่งเสริมสนับสนุนให้เด็กและเยาวชนมีภาวะการเป็นผู้นำที่ดีมีจิตอาสาช่วยเหลือสังคมสามารถดำรงตนอยู่ในสังคมด้วยกันอย่างมีความสุข - เพื่อให้เด็กเยาวชนเห็นคุณค่าของทรัพยากรธรรมชาติและสิ่งแวดล้อม - เพื่อให้เด็กและเยาวชนรู้ห่างไกลจากอบายมุขและสิ่งเสพติดทุกชนิด - เพื่อให้เด็กและเยาวชนรู้เท่าทันการเปลี่ยนแปลงของสภาพเศรษฐกิจ สังคม ยุคทุนนิยม สื่อเสรีเทคโนโลยีไร้พรมแดน	- นักเรียนโรงเรียนในสังกัดองค์การบริหารส่วนจังหวัดสกลนคร - ครู บุคลากรทางการศึกษา เจ้าหน้าที่สำนักการศึกษา ศาสนาและวัฒนธรรม	๑๐๐,๐๐๐	๑๐๐,๐๐๐	๑๐๐,๐๐๐	๑๐๐,๐๐๐	๑๐๐,๐๐๐	- นักเรียนโรงเรียนในสังกัด อบจ.สกลนคร - ครู บุคลากรทางการศึกษา เจ้าหน้าที่สำนักการศึกษา ศาสนาและวัฒนธรรม	- นักเรียนได้ตระหนักถึงคุณธรรม จริยธรรม และระเบียบวินัยมากยิ่งขึ้น - นักเรียนมีความคิดที่เป็นระเบียบแบบแผนที่ชัดเจนในการทำกิจกรรมอื่นๆและสามารถชี้วัดถึงผลสำเร็จของโครงการที่จัดขึ้นได้ - เด็กและเยาวชนในท้องถิ่นในเขตจังหวัดสกลนคร เป็นคนดี มีคุณภาพ มีศักยภาพ มีคุณธรรม จริยธรรม มีจิตอาสา สามารถดำรงตนอยู่ในสังคมได้อย่างมีความสุข	- สำนักการศึกษาฯ

รายละเอียดโครงการพัฒนา

แผนพัฒนาท้องถิ่น (พ.ศ.๒๕๖๑ - ๒๕๖๕)

องค์การบริหารส่วนจังหวัดสกลนคร

ก. ยุทธศาสตร์จังหวัดสกลนครที่ ๓ การพัฒนาทรัพยากรมนุษย์เพื่อส่งเสริมคุณภาพชีวิตที่ดี

ข. ยุทธศาสตร์การพัฒนาขององค์กรปกครองส่วนท้องถิ่นในเขตจังหวัดสกลนครที่ ๓ การพัฒนาทรัพยากรมนุษย์เพื่อสร้างศักยภาพในการแข่งขัน

ยุทธศาสตร์ที่ ๓ การพัฒนาทรัพยากรมนุษย์เพื่อสร้างศักยภาพในการแข่งขัน

แผนงานการศึกษา

ที่	โครงการ	วัตถุประสงค์	เป้าหมาย (ผลผลิตของโครงการ)	งบประมาณ ๒๕๖๑ (บาท)	๒๕๖๒ (บาท)	๒๕๖๓ (บาท)	๒๕๖๔ (บาท)	๒๕๖๕ (บาท)	ตัวชี้วัด (KPI)	ผลที่คาดว่าจะได้รับ	หน่วยงานรับผิดชอบหลัก
๒๔	จัดซื้อวัสดุอุปกรณ์กีฬาโรงเรียนสังกัดองค์การบริหารส่วนจังหวัดสกลนคร	สามารถปรับตัวให้เข้ากับสภาพเศรษฐกิจและสังคมปัจจุบัน - เพื่อให้นักกีฬาได้มีอุปกรณ์ประกอบการฝึกซ้อมกีฬาของแต่ละประเภทอย่างเพียงพอ - เพื่อให้นักเรียนมีอุปกรณ์การเรียนการสอนอย่างเพียงพอ - เพื่อส่งเสริมให้นักเรียนรู้จักใช้เวลาว่างให้เกิดประโยชน์โดยการออกกำลังกายและเล่นกีฬา	- จัดซื้อวัสดุอุปกรณ์กีฬาให้แก่โรงเรียนในสังกัดองค์การบริหารส่วนจังหวัดสกลนคร ทั้ง ๖ โรงเรียน	๕๐๐,๐๐๐	๕๐๐,๐๐๐	๕๐๐,๐๐๐	๕๐๐,๐๐๐	๕๐๐,๐๐๐	- นักเรียนในสังกัดองค์การบริหารส่วนจังหวัดสกลนครทั้ง ๖ โรงเรียน มีวัสดุ อุปกรณ์กีฬาเพียงพอ	- นักเรียน มีสุขภาพแข็งแรงรู้จักใช้เวลาว่างให้เกิดประโยชน์ ทำให้ห่างไกลยาเสพติด - นักเรียนได้รับประสบการณ์จากการเล่นกีฬาเพิ่มมากขึ้นและเป็นการส่งเสริมการเล่นกีฬาอย่างถูกวิธี - นักเรียนมีอุปกรณ์กีฬาพอเพียงต่อความต้องการ	- สำนักการศึกษาฯ
๒๕	ส่งเสริมการจัดการเรียนรู้เพื่อพัฒนาทักษะการคิดวิเคราะห์และเสริมสร้างการเรียนรู้ในศตวรรษที่ ๒๑	- เพื่อให้ครูและบุคลากรทางการศึกษา มีความรู้ความเข้าใจเกี่ยวกับทักษะในศตวรรษที่ ๒๑ - เพื่อให้ครูและบุคลากรทางการศึกษามีความรู้ความเข้าใจเกี่ยวกับเทคนิคและวิธีสอนเพื่อพัฒนาทักษะการคิดวิเคราะห์ - เพื่อให้ครูและบุคลากรทางการศึกษา สามารถจัดกิจกรรมการเรียนรู้เพื่อพัฒนาทักษะการคิดวิเคราะห์ของนักเรียนได้อย่างมีประสิทธิภาพ	- ผู้บริหาร - ครูและบุคลากรทางการศึกษา จำนวน ๒๐๐ คน	๖๐๐,๐๐๐	๖๐๐,๐๐๐	๖๐๐,๐๐๐	๖๐๐,๐๐๐	๖๐๐,๐๐๐	- ผู้เข้ารับการอบรมร้อยละ ๘๐ ขึ้นไป มีความรู้ความสามารถในการจัดการเรียนรู้ - เพื่อพัฒนาทักษะการคิดวิเคราะห์ฯ และเสริมสร้างการเรียนรู้ในศตวรรษที่ ๒๑	- ครูและบุคลากรทางการศึกษามีความรู้ความเข้าใจเกี่ยวกับทักษะการเรียนรู้ในศตวรรษที่ ๒๑ โดยเฉพาะทักษะการคิดวิเคราะห์และสามารถนำความรู้ไปออกแบบการจัดกิจกรรมการเรียนรู้ เพื่อส่งเสริมพัฒนาทักษะการคิดและเสริมสร้างการเรียนรู้ของนักเรียนได้อย่างมีประสิทธิภาพ	- สำนักการศึกษาฯ

แบบ ผ.๐๒

รายละเอียดโครงการพัฒนา

แผนพัฒนาท้องถิ่น (พ.ศ.๒๕๖๑ - ๒๕๖๕)

องค์การบริหารส่วนจังหวัดสกลนคร

ก. ยุทธศาสตร์จังหวัดสกลนครที่ ๓ การพัฒนาทรัพยากรมนุษย์เพื่อส่งเสริมคุณภาพชีวิตที่ดี

ข. ยุทธศาสตร์การพัฒนาขององค์กรปกครองส่วนท้องถิ่นในเขตจังหวัดสกลนครที่ ๓ การพัฒนาทรัพยากรมนุษย์เพื่อสร้างศักยภาพในการแข่งขัน

ยุทธศาสตร์ที่ ๓ การพัฒนาทรัพยากรมนุษย์เพื่อสร้างศักยภาพในการแข่งขัน

แผนงานการศึกษา

ที่	โครงการ	วัตถุประสงค์	เป้าหมาย (ผลผลิตของโครงการ)	งบประมาณ ๒๕๖๑ (บาท)	๒๕๖๒ (บาท)	๒๕๖๓ (บาท)	๒๕๖๔ (บาท)	๒๕๖๕ (บาท)	ตัวชี้วัด (KPI)	ผลที่คาดว่าจะได้รับ	หน่วยงานรับผิดชอบหลัก
๒๖	ประชุมสัมมนาเพื่อพัฒนาศักยภาพผู้บริหารสถานศึกษา บุคลากรทางการศึกษา โรงเรียนในสังกัดองค์การบริหารส่วนจังหวัดสกลนคร	- เพื่อเตรียมความพร้อมการบริหารจัดการศึกษาสู่ประชาคมอาเซียน - เพื่อให้บุคลากรในโรงเรียนและหน่วยงานที่เกี่ยวข้องในได้มีความรู้และประสบการณ์ตรง	- ผู้บริหาร ครู บุคลากรทางการศึกษา จำนวน ๒๓๐ คน	๖๐๐,๐๐๐	๖๐๐,๐๐๐	๖๐๐,๐๐๐	๖๐๐,๐๐๐	๖๐๐,๐๐๐	- ผู้บริหาร ครู บุคลากรทางการศึกษา ได้รับความรู้ในการบริหารจัดการศึกษาสู่ประชาคมอาเซียน	- ผู้บริหารสถานศึกษาและบุคลากรได้รับความรู้และแนวคิดประสบการณ์ในการบริหารจัดการศึกษาอย่างมีระบบในการรองรับการเข้าสู่ประชาคมอาเซียน	- สำนักการศึกษาฯ
๒๗	จ้างครูสอนภาษาต่างประเทศ โรงเรียนในสังกัดองค์การบริหารส่วนจังหวัดสกลนคร	- เพื่อส่งเสริมทักษะการใช้ภาษาอังกฤษ ภาษาเวียดนาม ภาษาจีน ฯลฯ ให้กับนักเรียน และครู - เพื่อเสริมประสบการณ์ให้นักเรียนได้ฝึกทักษะในการสื่อสาร การฟัง การพูด การอ่านและเขียนจากชาวต่างชาติที่เป็นเจ้าของภาษา	- จ้างชาวต่างชาติเป็นครูสอนภาษาต่างประเทศ จำนวน ๓๒ คน ดังนี้ -ครูสอนภาษาอังกฤษ จำนวน ๑๙ คน -ครูสอนภาษาจีน จำนวน ๗ คน -ครูสอนภาษาเวียดนาม จำนวน ๖ คน	๙,๖๐๐,๐๐๐	๙,๖๐๐,๐๐๐	๙,๖๐๐,๐๐๐	๙,๖๐๐,๐๐๐	๙,๖๐๐,๐๐๐	- ครูสอนภาษาต่างประเทศ จำนวน ๓๒ คน	- นักเรียนมีทักษะในการใช้ภาษา ด้านการฟัง การพูด การอ่าน การเขียน และการสื่อสารมากยิ่งขึ้น นักเรียนสามารถสื่อสารกับชาวต่างชาติ มีเจตคติที่ดีต่อการเรียนภาษาต่างประเทศ นักเรียนสามารถนำความรู้และทักษะทางด้านภาษาต่างประเทศไปใช้ในชีวิตประจำวัน	- สำนักการศึกษาฯ
๒๘	วันครู	- กระทำพิธีรำลึกถึงพระคุณบูรพาจารย์ - จัดกิจกรรมเพื่อความสามัคคีระหว่างครูในสังกัดองค์การและครูในสังกัดสำนักงานเขต	<u>เชิงปริมาณ</u> - ครูและบุคลากรทางการศึกษาในสังกัดองค์การบริหารส่วนจังหวัดสกลนคร จำนวน ๑๖๐ คน	๒๐๐๐๐๐	๕๐๐,๐๐๐	๕๐๐,๐๐๐	๕๐๐,๐๐๐	๕๐๐,๐๐๐	- สร้างความสามัคคีระหว่างครูในสังกัดองค์การบริหารส่วนจังหวัดสกลนคร และครู	- ผู้บริหาร ครูและบุคลากรทางการศึกษา รำลึกและตระหนักถึงพระคุณบูรพาจารย์	- สำนักการศึกษาฯ

แบบ ผ.๐๒

รายละเอียดโครงการพัฒนา

แผนพัฒนาท้องถิ่น (พ.ศ.๒๕๖๑ - ๒๕๖๕)

องค์การบริหารส่วนจังหวัดสกลนคร

ก. ยุทธศาสตร์จังหวัดสกลนครที่ ๓ การพัฒนาทรัพยากรมนุษย์เพื่อส่งเสริมคุณภาพชีวิตที่ดี

ข. ยุทธศาสตร์การพัฒนาขององค์กรปกครองส่วนท้องถิ่นในเขตจังหวัดสกลนครที่ ๓ การพัฒนาทรัพยากรมนุษย์เพื่อสร้างศักยภาพในการแข่งขัน

ยุทธศาสตร์ที่ ๓ การพัฒนาทรัพยากรมนุษย์เพื่อสร้างศักยภาพในการแข่งขัน

แผนงานการศึกษา

ที่	โครงการ	วัตถุประสงค์	เป้าหมาย (ผลผลิตของโครงการ)	งบประมาณ ๒๕๖๑ (บาท)	๒๕๖๒ (บาท)	๒๕๖๓ (บาท)	๒๕๖๔ (บาท)	๒๕๖๕ (บาท)	ตัวชี้วัด (KPI)	ผลที่คาดว่าจะได้รับ	หน่วยงานรับผิดชอบหลัก
		พื้นที่การศึกษาประถมศึกษาสกลนคร เขต ๑,๒,๓ - ยกย่องเชิดชูเกียรติครูที่ประพฤติปฏิบัติตนเป็นแบบอย่างที่ดี	- ครูและบุคลากรทางการศึกษาในสังกัดสำนักงานเขตพื้นที่การศึกษาประถมศึกษาสกลนครเขต ๑,๒,๓ จำนวน ๑,๘๔๐ คน <u>เชิงคุณภาพ</u> ผู้บริหารองค์การบริหารส่วนจังหวัดสกลนคร ผู้บริหารโรงเรียน ครูและบุคลากรทางการศึกษาในสังกัดองค์การบริหารส่วนจังหวัดสกลนครและครูในสังกัดสำนักงานเขตพื้นที่การศึกษาประถมศึกษาสกลนครเขต ๑,๒,๓ มีความตระหนักและรำลึกถึงพระคุณบูรพาจารย์ มีความรักความสามัคคี ได้รับการยกย่องเชิดชูเกียรติและเป็นแบบอย่างที่ดี และเข้าร่วมโครงการร้อยละ ๙๐						ในสังกัดสำนักงานเขตพื้นที่การศึกษาประถมศึกษา เขต ๑,๒,๓ และยกย่องเชิดชูเกียรติที่ประพฤติตนเป็นแบบอย่างที่ดี	- ผู้บริหาร ครูและบุคลากรทางการศึกษา สำนักการศึกษาฯ โรงเรียนในสังกัดองค์การบริหารส่วนจังหวัดสกลนคร และโรงเรียนในสังกัดสำนักงานเขตพื้นที่การศึกษาประถมศึกษาสกลนคร เขต ๑,๒,๓ มีความรักความสามัคคี - ผู้บริหาร ครูและบุคลากรทางการศึกษา ได้รับการเชิดชูเกียรติและประพฤติตนเป็นแบบอย่างที่ดี	

แบบ ผ.๐๒

รายละเอียดโครงการพัฒนา

แผนพัฒนาท้องถิ่น (พ.ศ.๒๕๖๑ - ๒๕๖๕)

องค์การบริหารส่วนจังหวัดสกลนคร

ก. ยุทธศาสตร์จังหวัดสกลนครที่ ๓ การพัฒนาทรัพยากรมนุษย์เพื่อส่งเสริมคุณภาพชีวิตที่ดี

ข. ยุทธศาสตร์การพัฒนาขององค์กรปกครองส่วนท้องถิ่นในเขตจังหวัดสกลนครที่ ๓ การพัฒนาทรัพยากรมนุษย์เพื่อสร้างศักยภาพในการแข่งขัน

ยุทธศาสตร์ที่ ๓ การพัฒนาทรัพยากรมนุษย์เพื่อสร้างศักยภาพในการแข่งขัน

แผนงานการศึกษา

ที่	โครงการ	วัตถุประสงค์	เป้าหมาย (ผลผลิตของโครงการ)	งบประมาณ					ตัวชี้วัด (KPI)	ผลที่คาดว่าจะได้รับ	หน่วยงานรับผิดชอบหลัก
				๒๕๖๑ (บาท)	๒๕๖๒ (บาท)	๒๕๖๓ (บาท)	๒๕๖๔ (บาท)	๒๕๖๕ (บาท)			
๒๙	อบรมพัฒนาเพื่อเพิ่มศักยภาพบทบาทของครูและบุคลากรทางการศึกษา สังกัดองค์การบริหารส่วนจังหวัดสกลนคร	- เพื่ออบรมสัมมนาพัฒนาคุณภาพการศึกษา โรงเรียนในสังกัดองค์การบริหารส่วนจังหวัดสกลนคร - เพื่อสร้างความตระหนักเกี่ยวกับบทบาทและหน้าที่ของครูและบุคลากรทางการศึกษา ที่พึงประสงค์	- ครูและบุคลากรทางการศึกษา จำนวน ๒๕๐ คน	๕๔๖,๐๐๐	๕๔๖,๐๐๐	๕๔๖,๐๐๐	๕๔๖,๐๐๐	๕๔๖,๐๐๐	- ครูและบุคลากรทางการศึกษา ร้อยละ ๘๐ ได้รับการพัฒนา	- ครู และบุคลากรทางการศึกษา สังกัดองค์การบริหารส่วนจังหวัดสกลนครมีความรู้และความเข้าใจเกี่ยวกับแนวปฏิบัติที่ดีตามกฎระเบียบ	- สำนักการศึกษาฯ
๓๐	ทุนการศึกษาแก่เด็กนักเรียนนักศึกษาและเด็กผู้ด้อยโอกาส	- เพื่อนับสนุนส่งเสริมให้เด็กนักเรียน นักศึกษาที่ไม่มีทุนในการเรียนต่อ ได้รับโอกาสที่ดีในการศึกษาต่อในระดับที่สูงขึ้น	<u>เชิงปริมาณ</u> นักเรียน จำนวน ๕๐๐ คน <u>เชิงคุณภาพ</u> นักเรียน นักศึกษา และผู้ด้อยโอกาส ได้รับการสนับสนุนค่าใช้จ่ายในการศึกษา เพื่อสร้างโอกาสให้มีการศึกษาในระดับที่สูงขึ้น และสามารถนำไปพัฒนาคุณภาพชีวิตให้มีความเป็นอยู่ที่ดีขึ้น	๕๐๐๐๐๐๐	๘,๐๘๘,๙๐๐	๕,๐๐๐,๐๐๐	๕,๐๐๐,๐๐๐	๕,๐๐๐,๐๐๐	<u>เชิงปริมาณ</u> นักเรียน นักศึกษา และผู้ด้อยโอกาส จำนวน ๕๐๐ คน ได้รับทุนการศึกษาเพื่อศึกษาต่อในระดับที่สูงขึ้น <u>เชิงคุณภาพ</u> นักเรียน นักศึกษา และผู้ด้อยโอกาส ได้รับการสนับสนุนค่าใช้จ่ายในการศึกษา เพื่อสร้างโอกาสให้มีการศึกษาในระดับที่	- นักเรียน นักศึกษา และผู้ด้อยโอกาส ได้รับการส่งเสริมสนับสนุนการศึกษาต่อในระดับที่สูงขึ้น และสามารถนำไปพัฒนาคุณภาพชีวิตให้มีความเป็นอยู่ที่ดีขึ้น - นักเรียน นักศึกษา และผู้ด้อยโอกาส มีทุนการศึกษาเป็นค่าใช้จ่ายในการเรียนจนจบหลักสูตรการศึกษา	- สำนักการศึกษาฯ

แบบ ผ.๐๒

รายละเอียดโครงการพัฒนา

แผนพัฒนาท้องถิ่น (พ.ศ.๒๕๖๑ - ๒๕๖๕)

องค์การบริหารส่วนจังหวัดสกลนคร

ก. ยุทธศาสตร์จังหวัดสกลนครที่ ๓ การพัฒนาทรัพยากรมนุษย์เพื่อส่งเสริมคุณภาพชีวิตที่ดี

ข. ยุทธศาสตร์การพัฒนาขององค์กรปกครองส่วนท้องถิ่นในเขตจังหวัดสกลนครที่ ๓ การพัฒนาทรัพยากรมนุษย์เพื่อสร้างศักยภาพในการแข่งขัน

ยุทธศาสตร์ที่ ๓ การพัฒนาทรัพยากรมนุษย์เพื่อสร้างศักยภาพในการแข่งขัน

แผนงานการศึกษา

ที่	โครงการ	วัตถุประสงค์	เป้าหมาย (ผลผลิตของโครงการ)	งบประมาณ ๒๕๖๑ (บาท)	๒๕๖๒ (บาท)	๒๕๖๓ (บาท)	๒๕๖๔ (บาท)	๒๕๖๕ (บาท)	ตัวชี้วัด (KPI)	ผลที่คาดว่าจะได้รับ	หน่วยงานรับผิดชอบหลัก
									สูงขึ้นและสามารถนำไปพัฒนาคุณภาพชีวิตให้มีความเป็นอยู่ที่ดีขึ้น		
๓๑	จ้างเหมารถบริการรับ-ส่งนักเรียนของสถานศึกษาในสังกัดองค์การบริหารส่วนจังหวัดสกลนคร	- เพื่อช่วยเหลือผู้ปกครองในการประหยัด ค่าใช้จ่าย - เพื่อความสะดวกในการเดินทางมาเรียนหนังสือของนักเรียน เป็นขวัญกำลังใจให้นักเรียน - เพื่อให้โรงเรียนมีการจัดการศึกษาที่เอื้อต่อกระบวนการเรียนรู้ของสถานศึกษา	- ร้อยละ ๓๐ ของนักเรียนทั้งหมด	๑,๙๘๔,๐๐๐	๑,๙๘๔,๐๐๐	๑,๗๘๖,๐๐๐	๑,๗๘๖,๐๐๐	๑,๗๘๖,๐๐๐	- นักเรียนในสังกัด อบจ.สกลนคร ได้รับบริการรับ-ส่งด้วยความสะดวกและปลอดภัย	- นักเรียนและผู้ปกครองได้รับบริการจัดรถรับส่งนักเรียนถึงบ้านอย่างปลอดภัย - นักเรียนได้รับการพัฒนาศักยภาพของตนเองให้สูงขึ้น	- สำนักการศึกษาฯ
๓๒	ติดตามและประเมินผลการดำเนินงานตามโครงการเกษตร เพื่ออาหารกลางวันตามแนวพระราชดำริ-สมเด็จพระกนิษฐาธิราชเจ้า กรมสมเด็จพระเทพรัตนราชสุดาฯ สยามบรมราชกุมารี โรงเรียนในสังกัดองค์การบริหารส่วนจังหวัดสกลนคร	- เพื่อติดตามและประเมินผลการดำเนินงานของโรงเรียนในสังกัดองค์การบริหารส่วนจังหวัดสกลนคร ตามโครงการเกษตรเพื่ออาหารกลางวันตามแนวพระราชดำริสมเด็จพระกนิษฐาธิราชเจ้า กรมสมเด็จพระเทพรัตนราชสุดาฯ สยามบรมราชกุมารี - เพื่อติดตามการดำเนินกิจกรรม	- โรงเรียนในสังกัดองค์การบริหารส่วนจังหวัดสกลนคร จำนวน ๖ โรงเรียน	๒๐๐,๐๐๐	๒๐๐,๐๐๐	๒๐๐,๐๐๐	๒๐๐,๐๐๐	๒๐๐,๐๐๐	- นักเรียน ครูและบุคลากร ร้อยละ ๘๐ ได้รับการติดตามและประเมินผลได้รับคำแนะนำในการดำเนินกิจกรรมทางการเกษตรตามแนวพระราชดำริ	- การดำเนินงานตามโครงการเกษตรเพื่ออาหารกลางวันตามแนวพระราชดำริสมเด็จพระกนิษฐาธิราชเจ้า กรมสมเด็จพระเทพรัตนราชสุดาฯ สยามบรมราชกุมารี ว่ามีประสิทธิภาพและเป็นไปตามวัตถุประสงค์	- สำนักการศึกษาฯ

รายละเอียดโครงการพัฒนา

แผนพัฒนาท้องถิ่น (พ.ศ.๒๕๖๑ - ๒๕๖๕)

องค์การบริหารส่วนจังหวัดสกลนคร

แบบ ผ.๐๒

ก. ยุทธศาสตร์จังหวัดสกลนครที่ ๓ การพัฒนาทรัพยากรมนุษย์เพื่อส่งเสริมคุณภาพชีวิตที่ดี

ข. ยุทธศาสตร์การพัฒนาขององค์กรปกครองส่วนท้องถิ่นในเขตจังหวัดสกลนครที่ ๓ การพัฒนาทรัพยากรมนุษย์เพื่อสร้างศักยภาพในการแข่งขัน

ยุทธศาสตร์ที่ ๓ การพัฒนาทรัพยากรมนุษย์เพื่อสร้างศักยภาพในการแข่งขัน

แผนงานการศึกษา

ที่	โครงการ	วัตถุประสงค์	เป้าหมาย (ผลผลิตของโครงการ)	งบประมาณ ๒๕๖๑ (บาท)	๒๕๖๒ (บาท)	๒๕๖๓ (บาท)	๒๕๖๔ (บาท)	๒๕๖๕ (บาท)	ตัวชี้วัด (KPI)	ผลที่คาดว่าจะได้รับ	หน่วยงานรับผิดชอบหลัก
๓๓	พัฒนาสื่อการเรียนรู้ของนักเรียนสู่ความเป็นเลิศ	ทางการเกษตรตามแนวพระราชดำริ - เพื่อประเมินการดำเนินกิจกรรมทางการเกษตรตามแนวพระราชดำริ ให้เป็นไปตามวัตถุประสงค์ - เพื่อให้สถานศึกษามีสื่อการเรียนรู้ที่มีคุณภาพและหลากหลาย - เพื่อให้นักเรียนมีนิสัยรักการอ่านและสามารถนำความรู้ไปประยุกต์ใช้ได้ต่อไป - เพื่อให้นักเรียนใช้เวลาว่างให้เกิดประโยชน์ - เพื่อทดแทนหนังสือเก่าที่สูญหายชำรุดไม่สามารถซ่อมแซมได้ - เพื่อให้ห้องสมุดมีปริมาณหนังสือเพิ่มขึ้น เพียงพอต่อผู้เข้าศึกษาค้นคว้า - เพื่อให้ห้องสมุดมีหนังสือที่มีเนื้อหาใหม่และทันเหตุการณ์ - เพื่อให้ห้องสมุดมีหนังสือตรงตามหลักสูตรใช้อ่านประกอบการเรียนการสอน	- จำนวน ๗๙ ชุด ประกอบด้วยชุดหนังสือประวัติศาสตร์ ชุดหนือสือกีฬา ชุดหนังสืออาเซียน - โรงเรียนภูดินแดงวิทยา จำนวน ๒๐ ชุด - โรงเรียนสกลทวาปี จำนวน ๑๕ ชุด - โรงเรียนธาตุทองอำนวยวิทย์ จำนวน ๑๒ ชุด - โรงเรียนร่มไทรวิทยา จำนวน ๑๒ ชุด - โรงเรียนเดื่อศรี-ไพรวัลย์ จำนวน ๑๐ ชุด - โรงเรียนคำยางพิทยาคม จำนวน ๑๐ ชุด	-	๓,๖๑๕,๐๔๐	-	-	-	- นักเรียนและครูทุกคนใช้บริการของห้องสมุดในการแสวงหาความรู้และจัดการเรียนการสอน	- สถานศึกษามีสื่อการเรียนรู้ที่มีคุณภาพและหลากหลาย - นักเรียนมีนิสัยรักการอ่านและสามารถนำความรู้ไปประยุกต์ใช้ได้ต่อไป - นักเรียนใช้เวลาว่างให้เกิดประโยชน์ - ได้หนังสือเล่มใหม่ทดแทนหนังสือเก่าที่สูญหายชำรุดไม่สามารถซ่อมแซมได้ - ห้องสมุดมีปริมาณหนังสือเพิ่มมากขึ้น เพียงพอต่อผู้เข้าศึกษาค้นคว้า - ห้องสมุดมีหนังสือที่มีเนื้อหาใหม่และทันเหตุการณ์ - ห้องสมุดมีหนังสือตรงตามหลักสูตร ใช้อ่านประกอบการเรียนการสอน	- สำนักการศึกษาฯ

แบบ ผ.๐๒

รายละเอียดโครงการพัฒนา

แผนพัฒนาท้องถิ่น (พ.ศ.๒๕๖๑ - ๒๕๖๕)

องค์การบริหารส่วนจังหวัดสกลนคร

ก. ยุทธศาสตร์จังหวัดสกลนครที่ ๓ การพัฒนาทรัพยากรมนุษย์เพื่อส่งเสริมคุณภาพชีวิตที่ดี

ข. ยุทธศาสตร์การพัฒนาขององค์กรปกครองส่วนท้องถิ่นในเขตจังหวัดสกลนครที่ ๓ การพัฒนาทรัพยากรมนุษย์เพื่อสร้างศักยภาพในการแข่งขัน

ยุทธศาสตร์ที่ ๓ การพัฒนาทรัพยากรมนุษย์เพื่อสร้างศักยภาพในการแข่งขัน

แผนงานการศึกษา

ที่	โครงการ	วัตถุประสงค์	เป้าหมาย (ผลผลิตของโครงการ)	งบประมาณ					ตัวชี้วัด (KPI)	ผลที่คาดว่าจะได้รับ	หน่วยงานรับผิดชอบหลัก
				๒๕๖๑ (บาท)	๒๕๖๒ (บาท)	๒๕๖๓ (บาท)	๒๕๖๔ (บาท)	๒๕๖๕ (บาท)			
๓๔	ประชุมสัมมนาข้าราชการครู บุคลากรทางการศึกษา และผู้มีคุณูปการทางการศึกษาท้องถิ่น	- เพื่อประชุมสัมมนาสรุปผลการปฏิบัติงานของสถานศึกษาและบุคลากรในสังกัด - เพื่อยกย่องเชิดชูเกียรติคุณสร้างขวัญและกำลังใจให้กับสถานศึกษา บุคลากรทางการศึกษา ข้าราชการครู และผู้มีคุณูปการทางการศึกษาท้องถิ่น	- ข้าราชการครู บุคลากรทางการศึกษา ที่ปรึกษานายกฯ (ด้านการศึกษา) คณะกรรมการการศึกษาขององค์กรปกครองส่วนท้องถิ่น	๒๙๐,๐๐๐	๒๙๐,๐๐๐	๒๙๐,๐๐๐	๒๙๐,๐๐๐	๒๙๐,๐๐๐	- มีผู้ที่เข้าร่วมโครงการประกอบด้วยผู้บริหารสถานศึกษา/ข้าราชการครู/ที่ปรึกษานายกฯ/บุคลากรทางการศึกษา/คณะกรรมการการศึกษาฯ/ผู้มีคุณูปการทางการศึกษาท้องถิ่น และสถานศึกษาโรงเรียนในสังกัดองค์การบริหารส่วนจังหวัดสกลนคร ไม่น้อยกว่าร้อยละ ๘๐ ของผู้เข้าร่วมโครงการ -ผู้ที่เข้าร่วมโครงการมีความพึงพอใจไม่น้อยกว่าระดับมาก - ผู้ที่เข้าร่วมโครงการได้รับทราบผลการดำเนินงานในรอบปีการศึกษาที่	- ทำให้ทราบถึงผลการดำเนินงานในปีงบประมาณที่ผ่านมาและทิศทางในการดำเนินงานในอนาคต - สถานศึกษาบุคลากรทางการศึกษา ข้าราชการครู และผู้มีคุณูปการทางการศึกษามีขวัญและกำลังใจที่ดี	- สำนักการศึกษาฯ

แบบ ผ.๐๒

รายละเอียดโครงการพัฒนา

แผนพัฒนาท้องถิ่น (พ.ศ.๒๕๖๑ - ๒๕๖๕)

องค์การบริหารส่วนจังหวัดสกลนคร

ก. ยุทธศาสตร์จังหวัดสกลนครที่ ๓ การพัฒนาทรัพยากรมนุษย์เพื่อส่งเสริมคุณภาพชีวิตที่ดี

ข. ยุทธศาสตร์การพัฒนาขององค์กรปกครองส่วนท้องถิ่นในเขตจังหวัดสกลนครที่ ๓ การพัฒนาทรัพยากรมนุษย์เพื่อสร้างศักยภาพในการแข่งขัน

ยุทธศาสตร์ที่ ๓ การพัฒนาทรัพยากรมนุษย์เพื่อสร้างศักยภาพในการแข่งขัน

แผนงานการศึกษา

ที่	โครงการ	วัตถุประสงค์	เป้าหมาย (ผลผลิตของโครงการ)	งบประมาณ ๒๕๖๑ (บาท)	๒๕๖๒ (บาท)	๒๕๖๓ (บาท)	๒๕๖๔ (บาท)	๒๕๖๕ (บาท)	ตัวชี้วัด (KPI)	ผลที่คาดว่าจะได้รับ	หน่วยงานรับผิดชอบหลัก
๓๕	จ้างพัฒนาระบบการบริหารจัดการศึกษาอิเล็กทรอนิกส์ขององค์กรปกครองส่วนท้องถิ่น เพื่อเข้าสู่ไทยแลนด์ ๔.๐	- เพื่อพัฒนาระบบการบริหารจัดการศึกษาอิเล็กทรอนิกส์ขององค์กรปกครองส่วนท้องถิ่นเพื่อเข้าสู่ไทยแลนด์ ๔.๐	- พัฒนาระบบการบริหารจัดการศึกษาอิเล็กทรอนิกส์ขององค์กรปกครองส่วนท้องถิ่น และโรงเรียนในสังกัด	๓,๑๕๐,๐๐๐	๓,๑๕๐,๐๐๐	๓,๑๕๐,๐๐๐	๓,๑๕๐,๐๐๐	๓,๑๕๐,๐๐๐	ผ่านมาและทิศทางการศึกษาในปีการศึกษาต่อไป - พัฒนาระบบการบริหารจัดการศึกษาอิเล็กทรอนิกส์	- องค์กรปกครองส่วนท้องถิ่นและโรงเรียนในสังกัดใช้ประโยชน์จากระบบอิเล็กทรอนิกส์ได้อย่างมีประสิทธิภาพ	- สำนักการศึกษาฯ
๓๖	อบรมพัฒนาผู้บริหาร ข้าราชการครู บุคลากรทางการศึกษา คณะกรรมการสถานศึกษาขั้นพื้นฐาน และคณะกรรมการการศึกษาสังกัดองค์การบริหารส่วนจังหวัดสกลนคร	- เพื่อผู้บริหาร ข้าราชการครูและบุคลากรทางการศึกษาขั้นพื้นฐาน คณะกรรมการการศึกษาและพนักงานจ้างองค์การบริหารส่วนจังหวัดสกลนครที่เกี่ยวข้องกับการจัดการศึกษา นำความรู้ประสบการณ์ที่ได้รับจากการอบรมพัฒนาไปประยุกต์ใช้ในการปฏิบัติงาน เพื่อพัฒนาโรงเรียนในสังกัดองค์การบริหารส่วนจังหวัดสกลนคร ให้เป็นที่ยอมรับและสู่มาตรฐานความเป็นสากล	- ผู้บริหาร ข้าราชการครู บุคลากรทางการศึกษา คณะกรรมการสถานศึกษาขั้นพื้นฐาน คณะกรรมการการศึกษา และพนักงานจ้างองค์การบริหารส่วนจังหวัดสกลนคร	๓๕๐,๐๐๐	๓๕๐,๐๐๐	๓๕๐,๐๐๐	๓๕๐,๐๐๐	๓๕๐,๐๐๐	- อบรมพัฒนาผู้บริหาร ข้าราชการครู บุคลากรทางการศึกษา คณะกรรมการสถานศึกษาขั้นพื้นฐาน และ คณะกรรมการการศึกษา สังกัดองค์การบริหารส่วนจังหวัดสกลนคร	- ทำให้ผู้บริหาร ข้าราชการครู บุคลากรทางการศึกษา คณะกรรมการสถานศึกษาขั้นพื้นฐาน คณะกรรมการการศึกษา และพนักงานจ้างองค์การบริหารส่วนจังหวัดสกลนคร ที่เกี่ยวข้องกับการจัดการศึกษา นำความรู้ประสบการณ์ที่ได้รับการอบรมพัฒนาไปประยุกต์ใช้ในการปฏิบัติงานเพื่อพัฒนาโรงเรียนในสังกัดองค์การบริหารส่วนจังหวัดสกลนคร	- สำนักการศึกษาฯ

แบบ ผ.๐๒

รายละเอียดโครงการพัฒนา

แผนพัฒนาท้องถิ่น (พ.ศ.๒๕๖๑ - ๒๕๖๕)

องค์การบริหารส่วนจังหวัดสกลนคร

ก. ยุทธศาสตร์จังหวัดสกลนครที่ ๓ การพัฒนาทรัพยากรมนุษย์เพื่อส่งเสริมคุณภาพชีวิตที่ดี

ข. ยุทธศาสตร์การพัฒนาขององค์กรปกครองส่วนท้องถิ่นในเขตจังหวัดสกลนครที่ ๓ การพัฒนาทรัพยากรมนุษย์เพื่อสร้างศักยภาพในการแข่งขัน

ยุทธศาสตร์ที่ ๓ การพัฒนาทรัพยากรมนุษย์เพื่อสร้างศักยภาพในการแข่งขัน

แผนงานการศึกษา

ที่	โครงการ	วัตถุประสงค์	เป้าหมาย (ผลผลิตของโครงการ)	งบประมาณ ๒๕๖๑ (บาท)	๒๕๖๒ (บาท)	๒๕๖๓ (บาท)	๒๕๖๔ (บาท)	๒๕๖๕ (บาท)	ตัวชี้วัด (KPI)	ผลที่คาดว่าจะได้รับ	หน่วยงานรับผิดชอบหลัก
๓๗	ค่าใช้จ่ายในกิจกรรมของศูนย์การเรียนรู้ด้านการท่องเที่ยวในสถานศึกษา สังกัดองค์กรปกครองส่วนท้องถิ่น	- เพื่อเผยแพร่ประชาสัมพันธ์แหล่งท่องเที่ยวของชุมชนในท้องถิ่นให้รู้จักแพร่หลาย - เพื่อสร้างจิตสำนึกให้เยาวชนเห็นคุณค่าของแหล่งท่องเที่ยวในชุมชนท้องถิ่น - เพื่อส่งเสริมให้นักเรียนรู้จักดูแล รักษาแหล่งท่องเที่ยว ประเพณี วัฒนธรรม	- จัดกิจกรรมศูนย์การเรียนรู้ด้านการท่องเที่ยวในสถานศึกษา สังกัดองค์กรปกครองส่วนท้องถิ่น	๕๐,๐๐๐	๕๐,๐๐๐	๕๐,๐๐๐	๕๐,๐๐๐	๕๐,๐๐๐	- จัดกิจกรรมศูนย์การเรียนรู้ด้านการท่องเที่ยวในสถานศึกษา สังกัดองค์กรในสถานศึกษาปกครองส่วนท้องถิ่น	- โรงเรียนได้เผยแพร่ประชาสัมพันธ์แหล่งท่องเที่ยวของชุมชนในท้องถิ่นให้รู้จักแพร่หลาย - นักเรียนและเยาวชนได้ตระหนักเห็นคุณค่าของแหล่งท่องเที่ยวในชุมชนท้องถิ่น	- สำนักการศึกษาฯ
๓๘	ประสานและจัดทำแผนพัฒนาการศึกษาขององค์กรปกครองส่วนท้องถิ่นในเขตจังหวัดสกลนคร	- เพื่อเป็นการประสานและบูรณาการจัดทำแผนพัฒนาการศึกษา ขององค์กรปกครองส่วนท้องถิ่นในเขตจังหวัดสกลนครทั้ง ๑๔๑ แห่ง	- ประชุมคณะกรรมการประสานแผนการศึกษาขององค์กรปกครองท้องถิ่นในเขตจังหวัดสกลนครทั้ง ๑๔๑ แห่ง	-	๖๐๐,๐๐๐	๖๐๐,๐๐๐	๖๐๐,๐๐๐	๖๐๐,๐๐๐	- มีการประชุมคณะกรรมการประสานแผนการศึกษาขององค์กรปกครองท้องถิ่นในเขตจังหวัดสกลนครทั้ง ๑๔๑ แห่ง	- การจัดทำแผนพัฒนาการศึกษาขององค์กรปกครองท้องถิ่นในเขตจังหวัดสกลนคร ทั้ง ๑๔๑ แห่ง เป็นไปในทิศทางเดียวกันและคณะกรรมการศึกษาธิการจังหวัดได้นำไปใช้เป็นข้อมูลในการจัดทำแผนพัฒนาการศึกษาจังหวัดต่อไป	- สำนักการศึกษาฯ
๓๙	จัดทำศูนย์การเรียนรู้โครงสร้างวิศวกรรมพื้นฐานและพลังงานที่ยั่งยืน	- เพื่อพัฒนานักเรียนด้านวิทยาศาสตร์ และเทคโนโลยี - เพื่อพัฒนาบุคลากรทางการศึกษาด้านวิทยาศาสตร์และเทคโนโลยี	- ศูนย์การเรียนรู้โครงสร้างวิศวกรรมพื้นฐานและพลังงานที่ยั่งยืนโรงเรียนในสังกัดองค์การบริหารส่วนจังหวัด	-	-	๑๑,๙๙๑,๙๐๐	๑๑,๙๙๑,๙๐๐	๑๑,๙๙๑,๙๐๐	- นักเรียนและบุคลากรทางการศึกษาได้รับการพัฒนาความรู้ทักษะทางด้าน	- นักเรียนมีความสามารถด้านวิทยาศาสตร์และเทคโนโลยีในการพัฒนาและสร้างสรรค์สิ่งใหม่ให้เกิดประโยชน์ต่อสิ่งแวดล้อม	- สำนักการศึกษาฯ

แบบ ผ.๐๒

รายละเอียดโครงการพัฒนา

แผนพัฒนาท้องถิ่น (พ.ศ.๒๕๖๑ - ๒๕๖๕)

องค์การบริหารส่วนจังหวัดสกลนคร

ก. ยุทธศาสตร์จังหวัดสกลนครที่ ๓ การพัฒนาทรัพยากรมนุษย์เพื่อส่งเสริมคุณภาพชีวิตที่ดี

ข. ยุทธศาสตร์การพัฒนาขององค์กรปกครองส่วนท้องถิ่นในเขตจังหวัดสกลนครที่ ๓ การพัฒนาทรัพยากรมนุษย์เพื่อสร้างศักยภาพในการแข่งขัน

ยุทธศาสตร์ที่ ๓ การพัฒนาทรัพยากรมนุษย์เพื่อสร้างศักยภาพในการแข่งขัน

แผนงานการศึกษา

ที่	โครงการ	วัตถุประสงค์	เป้าหมาย (ผลผลิตของโครงการ)	งบประมาณ ๒๕๖๑ (บาท)	๒๕๖๒ (บาท)	๒๕๖๓ (บาท)	๒๕๖๔ (บาท)	๒๕๖๕ (บาท)	ตัวชี้วัด (KPI)	ผลที่คาดว่าจะได้รับ	หน่วยงานรับผิดชอบหลัก
		- เพื่อสร้างต้นแบบศูนย์การเรียนรู้โครงสร้างวิศวกรรมพื้นฐานและพลังงานที่ยั่งยืน	สกลนคร จำนวน ๖ ห้อง						วิทยาศาสตร์เทคโนโลยีที่ทันสมัย	สังคมและประเทศชาติ - บุคลากรทางการศึกษามีความสามารถด้านวิทยาศาสตร์และเทคโนโลยี - มีห้องต้นแบบศูนย์การเรียนรู้โครงสร้างวิศวกรรมพื้นฐาน และพลังงานที่ยั่งยืน	
๔๐	จัดซื้ออุปกรณ์ห้องนวัตกรรมการศึกษาวิทยาศาสตร์และเทคโนโลยี (Makerspace Room)	- เพื่อให้โรงเรียนในสังกัดองค์การบริหารส่วนจังหวัดสกลนคร มีห้องเรียนทฤษฎี และห้องเรียนปฏิบัติการพร้อมใช้จัดกระบวนการเรียนการสอน - เพื่อให้ห้องเรียนมีความสวยงาม อุปกรณ์ภายในห้องสะอาดคงทนถาวร ปลอดภัยต่อนักเรียนและครู - เพื่อให้นักเรียนที่เข้าเรียนในห้องเรียน มีความรู้ทุกด้านอย่างเต็มศักยภาพ แบบบูรณาการโดยเฉพาะความรู้เชิงกระบวนการทางวิทยาศาสตร์และเทคโนโลยี	- ห้องนวัตกรรมการศึกษาวิทยาศาสตร์และเทคโนโลยี จำนวน ๖ ห้อง	-	-	๑๑,๙๗๖,๐๐๐	๑๑,๙๗๖,๐๐๐	๑๑,๙๗๖,๐๐๐	- โรงเรียนในสังกัดองค์การบริหารส่วนจังหวัดสกลนคร มีอุปกรณ์และสื่อเทคโนโลยีใช้ในการจัดการเรียนการสอนและเป็นแหล่งเรียนรู้ของเยาวชนและชุมชนนักเรียนได้รับการพัฒนาการเรียนรู้ความคิดสร้างสรรค์ทักษะพื้นฐานทางด้านวิทยาศาสตร์	- โรงเรียนในสังกัดองค์การบริหารส่วนจังหวัดสกลนครมีห้องเรียนทฤษฎี และห้องเรียนปฏิบัติการพร้อมใช้จัดกระบวนการเรียนการสอน - ห้องเรียนมีความสวยงาม อุปกรณ์ภายในห้องสะอาด คงทนถาวร ปลอดภัย ต่อนักเรียนและครู - ให้นักเรียนที่เข้าเรียนในห้องเรียน มีความรู้ทุกด้านอย่างเต็มศักยภาพ แบบบูรณาการโดยเฉพาะความรู้เชิงกระบวนการทางวิทยาศาสตร์และเทคโนโลยี	- สำนักการศึกษาฯ

แบบ ผ.๐๒

รายละเอียดโครงการพัฒนา

แผนพัฒนาท้องถิ่น (พ.ศ.๒๕๖๑ - ๒๕๖๕)

องค์การบริหารส่วนจังหวัดสกลนคร

ก. ยุทธศาสตร์จังหวัดสกลนครที่ ๓ การพัฒนาทรัพยากรมนุษย์เพื่อส่งเสริมคุณภาพชีวิตที่ดี

ข. ยุทธศาสตร์การพัฒนาขององค์กรปกครองส่วนท้องถิ่นในเขตจังหวัดสกลนครที่ ๓ การพัฒนาทรัพยากรมนุษย์เพื่อสร้างศักยภาพในการแข่งขัน

ยุทธศาสตร์ที่ ๓ การพัฒนาทรัพยากรมนุษย์เพื่อสร้างศักยภาพในการแข่งขัน

แผนงานการศึกษา

ที่	โครงการ	วัตถุประสงค์	เป้าหมาย (ผลผลิตของโครงการ)	งบประมาณ					ตัวชี้วัด (KPI)	ผลที่คาดว่าจะได้รับ	หน่วยงานรับผิดชอบหลัก
				๒๕๖๑ (บาท)	๒๕๖๒ (บาท)	๒๕๖๓ (บาท)	๒๕๖๔ (บาท)	๒๕๖๕ (บาท)			
๔๑	พัฒนาการเรียนรู้สะเต็มศึกษา	- เพื่อส่งเสริมให้นักเรียนมีทักษะความคิดสร้างสรรค์ ผ่านกระบวนการเรียนรู้แบบลงมือทำ Active Learning เพื่อพัฒนาตนเองเข้าสู่ยุคแห่งเทคโนโลยีและไทยแลนด์ ๔.๐ ได้อย่างมีประสิทธิภาพ - เพื่อให้นักเรียนได้เรียนรู้หลักการทำงานของระบบควบคุมเบื้องต้นของเครื่องจักรกลและหุ่นยนต์ โดยการศึกษาผ่านแบบจำลอง - เพื่อให้นักเรียนเกิดทักษะในการใช้ โปรแกรมคอมพิวเตอร์ การพัฒนาสิ่งประดิษฐ์ซึ่งเป็นพื้นฐานทางด้านวิศวกรรม - ให้นักเรียนได้มีโอกาสทำงานเป็นทีม ในการประดิษฐ์แบบจำลอง และการออกแบบโปรแกรมควบคุมเพื่อเรียนรู้วิธีการทำงานเป็นกลุ่ม - ดึงดูดความสนใจของนักเรียนในการเรียนรู้ ด้วยชุดอุปกรณ์การทำแบบจำลองและสนุกกับ	- ชุดเรียนรู้สะเต็มศึกษา จำนวน ๖ ชุด	-	-	๒,๙๙๐,๔๐๐	๒,๙๙๐,๔๐๐	๒,๙๙๐,๔๐๐	- โรงเรียนมีอุปกรณ์และสื่อเทคโนโลยีใช้ในการจัดการเรียนการสอนและเป็นแหล่งเรียนรู้ของเยาวชนและชุมชนนักเรียนได้รับการพัฒนาการเรียนรู้ความคิดสร้างสรรค์ ทักษะพื้นฐานทางด้านวิศวกรรม	- ส่งเสริมให้นักเรียนมีทักษะความคิดสร้างสรรค์ ผ่านกระบวนการเรียนรู้แบบลงมือทำ Active Learning เพื่อพัฒนาตนเองเข้าสู่ยุคแห่งเทคโนโลยีและไทยแลนด์ ๔.๐ ได้อย่างมีประสิทธิภาพ - นักเรียนได้เรียนรู้หลักการทำงานของระบบควบคุมเบื้องต้นของเครื่องจักรกลและหุ่นยนต์ โดยการศึกษาผ่านแบบจำลอง - นักเรียนเรียนเกิดทักษะในการใช้โปรแกรมคอมพิวเตอร์ การพัฒนาสิ่งประดิษฐ์ซึ่งเป็นพื้นฐานทางด้านวิศวกรรม - นักเรียนได้มีโอกาสทำงานเป็นทีม ในการประดิษฐ์แบบจำลองและการออกแบบโปรแกรมควบคุม เพื่อเรียนรู้วิธีการทำงานเป็นกลุ่ม - ดึงดูดความสนใจของนักเรียนในการเรียนรู้ ด้วยชุด	- สำนักการศึกษาฯ

แบบ ผ.๐๒

รายละเอียดโครงการพัฒนา

แผนพัฒนาท้องถิ่น (พ.ศ.๒๕๖๑ - ๒๕๖๕)

องค์การบริหารส่วนจังหวัดสกลนคร

ก. ยุทธศาสตร์จังหวัดสกลนครที่ ๓ การพัฒนาทรัพยากรมนุษย์เพื่อส่งเสริมคุณภาพชีวิตที่ดี

ข. ยุทธศาสตร์การพัฒนาขององค์กรปกครองส่วนท้องถิ่นในเขตจังหวัดสกลนครที่ ๓ การพัฒนาทรัพยากรมนุษย์เพื่อสร้างศักยภาพในการแข่งขัน

ยุทธศาสตร์ที่ ๓ การพัฒนาทรัพยากรมนุษย์เพื่อสร้างศักยภาพในการแข่งขัน

แผนงานการศึกษา

ที่	โครงการ	วัตถุประสงค์	เป้าหมาย (ผลผลิตของโครงการ)	งบประมาณ ๒๕๖๑ (บาท)	๒๕๖๒ (บาท)	๒๕๖๓ (บาท)	๒๕๖๔ (บาท)	๒๕๖๕ (บาท)	ตัวชี้วัด (KPI)	ผลที่คาดว่าจะได้รับ	หน่วยงานรับผิดชอบหลัก
๔๒	ห้องปฏิบัติการทางวิทยาศาสตร์ฟิสิกส์	การเรียนรู้ด้วยตนเอง เพื่อการพัฒนาอย่างยั่งยืน - เพื่อให้เกิดห้องปฏิบัติการที่ทันสมัย ทำให้เกิดความรู้ทางด้านวิทยาศาสตร์และเทคโนโลยีแบบไม่จำกัด - เพื่อให้เกิดแหล่งสนับสนุนงานวิจัยค้นคว้าและทดลองของนักเรียนหรือบุคลากรในโรงเรียน - เพื่อให้ผู้เรียนได้ใช้ห้องปฏิบัติการที่เหมาะสม ได้มาตรฐานและมีความปลอดภัยในการใช้งาน - เพื่อให้ผู้เรียนเกิดความรู้สึกอยากที่จะใช้งานห้องปฏิบัติการต่างๆซึ่งจะนำไปสู่ความกระตือรือร้นสนใจใฝ่เรียน ทำให้ผู้เรียนมีความเข้าใจในบทเรียนนั้นๆยิ่งขึ้น	- นักเรียน ครูและอาจารย์โรงเรียนในสังกัดองค์การบริหารส่วนจังหวัดสกลนคร ๖ แห่ง	-	-	๙,๐๐๐,๐๐๐	๙,๐๐๐,๐๐๐	๙,๐๐๐,๐๐๐	- นักเรียนและครูทุกคนใช้บริการของห้องปฏิบัติการทางวิทยาศาสตร์ฟิสิกส์	อุปกรณ์การทำแบบจำลองและสนุกกับการเรียนรู้ด้วยตนเอง เพื่อการพัฒนาอย่างยั่งยืน - เกิดห้องปฏิบัติการทางวิทยาศาสตร์ที่ทันสมัยและตอบสนองต่อความต้องการในการเรียนรู้ที่เน้นผู้เรียนเป็นสำคัญ - เกิดแหล่งสนับสนุนงานวิจัยค้นคว้าและทดลองของนักเรียนหรือบุคลากรในโรงเรียน - ผู้เรียนได้ใช้ห้องปฏิบัติการที่เหมาะสมได้มาตรฐานและมีความปลอดภัยในการใช้งาน - ผู้เรียนเกิดความรู้สึกสนใจและอยากเข้ามาใช้งานทำให้เกิดความกระตือรือร้นและความสนใจในการเรียนมากยิ่งขึ้น	- สำนักการศึกษาฯ

แบบ ผ.๐๒

รายละเอียดโครงการพัฒนา

แผนพัฒนาท้องถิ่น (พ.ศ.๒๕๖๑ - ๒๕๖๕)

องค์การบริหารส่วนจังหวัดสกลนคร

ก. ยุทธศาสตร์จังหวัดสกลนครที่ ๓ การพัฒนาทรัพยากรมนุษย์เพื่อส่งเสริมคุณภาพชีวิตที่ดี

ข. ยุทธศาสตร์การพัฒนาขององค์กรปกครองส่วนท้องถิ่นในเขตจังหวัดสกลนครที่ ๓ การพัฒนาทรัพยากรมนุษย์เพื่อสร้างศักยภาพในการแข่งขัน

ยุทธศาสตร์ที่ ๓ การพัฒนาทรัพยากรมนุษย์เพื่อสร้างศักยภาพในการแข่งขัน

แผนงานการศึกษา

ที่	โครงการ	วัตถุประสงค์	เป้าหมาย (ผลผลิตของโครงการ)	งบประมาณ ๒๕๖๑ (บาท)	๒๕๖๒ (บาท)	๒๕๖๓ (บาท)	๒๕๖๔ (บาท)	๒๕๖๕ (บาท)	ตัวชี้วัด (KPI)	ผลที่คาดว่าจะได้รับ	หน่วยงานรับผิดชอบหลัก
๔๓	ห้องปฏิบัติการทางวิทยาศาสตร์เคมี	- เพื่อให้เกิดห้องปฏิบัติการที่ทันสมัย ทำให้เกิดความรู้ทางด้านวิทยาศาสตร์และเทคโนโลยีแบบไม่จำกัด - เพื่อให้เกิดแหล่งสนับสนุนงานวิจัย ค้นคว้า และทดลองของนักเรียน หรือบุคลากรในโรงเรียน - เพื่อให้ผู้เรียนได้ใช้ห้องปฏิบัติการที่เหมาะสม ได้มาตรฐานและมีความปลอดภัยในการใช้งาน - เพื่อให้ผู้เรียนเกิดความรู้สึกอยากที่จะใช้งานห้องปฏิบัติการต่างๆซึ่งจะนำไปสู่ความกระตือรือร้นสนใจใฝ่เรียน ทำให้ผู้เรียนมีความเข้าใจในบทเรียนนั้นๆยิ่งขึ้น	- นักเรียน ครูและอาจารย์โรงเรียนในสังกัดองค์การบริหารส่วนจังหวัดสกลนคร ๖ แห่ง	-	-	๙,๐๐๐,๐๐๐	๙,๐๐๐,๐๐๐	๙,๐๐๐,๐๐๐	- นักเรียนและครูทุกคนใช้บริการของห้องปฏิบัติการทางวิทยาศาสตร์เคมี	- เกิดห้องปฏิบัติการทางวิทยาศาสตร์ที่ทันสมัยและตอบสนองต่อความต้องการในการเรียนรู้ที่เน้นผู้เรียนเป็นสำคัญ - เกิดแหล่งสนับสนุนงานวิจัยค้นคว้าและทดลองของนักเรียนหรือบุคลากรในโรงเรียน - ผู้เรียนได้ใช้ห้องปฏิบัติการที่เหมาะสมได้มาตรฐานและมีความปลอดภัยในการใช้งาน - ผู้เรียนเกิดความรู้สึกสนใจและอยากเข้ามาใช้งานทำให้เกิดความกระตือรือร้นและความสนใจในการเรียนมากยิ่งขึ้น	- สำนักการศึกษาฯ
๔๔	ห้องปฏิบัติการทางวิทยาศาสตร์ชีววิทยา	- เพื่อให้เกิดห้องปฏิบัติการที่ทันสมัย ทำให้เกิดความรู้ทางด้านวิทยาศาสตร์และเทคโนโลยีแบบไม่จำกัด - เพื่อให้เกิดแหล่งสนับสนุนงานวิจัย ค้นคว้า และทดลองของ	- นักเรียน ครูและอาจารย์โรงเรียนในสังกัดองค์การบริหารส่วนจังหวัดสกลนคร ๖ แห่ง	-	-	๙,๐๐๐,๐๐๐	๙,๐๐๐,๐๐๐	๙,๐๐๐,๐๐๐	- นักเรียนและครูทุกคนใช้บริการของห้องปฏิบัติการทางวิทยาศาสตร์ชีววิทยา	- เกิดห้องปฏิบัติการทางวิทยาศาสตร์ที่ทันสมัยและตอบสนองต่อความต้องการในการเรียนรู้ที่เน้นผู้เรียนเป็นสำคัญ	- สำนักการศึกษาฯ

แบบ ผ.๐๒

รายละเอียดโครงการพัฒนา

แผนพัฒนาท้องถิ่น (พ.ศ.๒๕๖๑ - ๒๕๖๕)

องค์การบริหารส่วนจังหวัดสกลนคร

ก. ยุทธศาสตร์จังหวัดสกลนครที่ ๓ การพัฒนาทรัพยากรมนุษย์เพื่อส่งเสริมคุณภาพชีวิตที่ดี

ข. ยุทธศาสตร์การพัฒนาขององค์กรปกครองส่วนท้องถิ่นในเขตจังหวัดสกลนครที่ ๓ การพัฒนาทรัพยากรมนุษย์เพื่อสร้างศักยภาพในการแข่งขัน

ยุทธศาสตร์ที่ ๓ การพัฒนาทรัพยากรมนุษย์เพื่อสร้างศักยภาพในการแข่งขัน

แผนงานการศึกษา

ที่	โครงการ	วัตถุประสงค์	เป้าหมาย (ผลผลิตของโครงการ)	งบประมาณ ๒๕๖๑ (บาท)	๒๕๖๒ (บาท)	๒๕๖๓ (บาท)	๒๕๖๔ (บาท)	๒๕๖๕ (บาท)	ตัวชี้วัด (KPI)	ผลที่คาดว่าจะได้รับ	หน่วยงานรับผิดชอบหลัก
		นักเรียน หรือบุคลากรในโรงเรียน -เพื่อให้ผู้เรียนได้ใช้ห้องปฏิบัติการที่เหมาะสม ได้มาตรฐาน และมีความปลอดภัยในการใช้งาน - เพื่อให้ผู้เรียนเกิดความรู้สึกอยากที่จะใช้งานห้องปฏิบัติการต่างๆซึ่งจะนำไปสู่ความกระตือรือร้นสนใจใฝ่เรียน ทำให้ผู้เรียนมีความเข้าใจในบทเรียนนั้นๆยิ่งขึ้น								- เกิดแหล่งสนับสนุนงานวิจัยค้นคว้าและทดลองของนักเรียนหรือบุคลากรในโรงเรียน - ผู้เรียนได้ใช้ห้องปฏิบัติการที่เหมาะสมได้มาตรฐานและมีความปลอดภัยในการใช้งาน - ผู้เรียนเกิดความรู้สึกสนใจและอยากเข้ามาใช้งานทำให้เกิดความกระตือรือร้นและความสนใจในการเรียนมากยิ่งขึ้น	
รวม	๔๔ โครงการ			๕๖,๖๗๗,๙๘๗	๖๙,๑๓๖,๓๒๗	๑๑๐,๑๗๓,๙๘๐	๑๑๐,๑๗๓,๙๘๐	๑๑๐,๑๗๓,๙๘๐			

แบบ ผ.๐๒

รายละเอียดโครงการพัฒนา

แผนพัฒนาท้องถิ่น (พ.ศ.๒๕๖๑ - ๒๕๖๕)

องค์การบริหารส่วนจังหวัดสกลนคร

ก. ยุทธศาสตร์จังหวัดสกลนครที่ ๓ การพัฒนาทรัพยากรมนุษย์เพื่อส่งเสริมคุณภาพชีวิตที่ดี

ข. ยุทธศาสตร์การพัฒนาขององค์กรปกครองส่วนท้องถิ่นในเขตจังหวัดสกลนครที่ ๓ การพัฒนาทรัพยากรมนุษย์เพื่อสร้างศักยภาพในการแข่งขัน

๑. ยุทธศาสตร์ที่ ๓ การพัฒนาทรัพยากรมนุษย์เพื่อสร้างศักยภาพในการแข่งขัน

แผนงานการศึกษา

ที่	โครงการ	วัตถุประสงค์	เป้าหมาย (ผลผลิตของโครงการ)	งบประมาณ ๒๕๖๑ (บาท)	๒๕๖๒ (บาท)	๒๕๖๓ (บาท)	๒๕๖๔ (บาท)	๒๕๖๕ (บาท)	ตัวชี้วัด (KPI)	ผลที่คาดว่าจะได้รับ	หน่วยงานรับผิดชอบหลัก
๑.	ระบบดูแลนักเรียนโรงเรียนต้นแบบ	- เพื่อพัฒนาให้นักเรียนโรงเรียนภูดินแดงวิทยา มีความรู้ในวิชากลุ่มสามัญ ได้แก่ วิทยาศาสตร์ คณิตศาสตร์ ภาษาไทย ภาษาอังกฤษสูงสุดในโรงเรียนต้นแบบ อบจ. - เพื่อพัฒนาผลสัมฤทธิ์ทางการเรียนในรายวิชาวิทยาศาสตร์ คณิตศาสตร์ ภาษาไทย ภาษาอังกฤษให้สูงขึ้น - เพื่อส่งเสริมให้นักเรียนโรงเรียนภูดินแดงวิทยาสามารถพัฒนาตนเองในความรู้พื้นฐาน สามารถเข้าศึกษาต่อในระดับสูงขึ้น - เพื่อจัดสวัสดิการอาหารครบ ๓ มื้อ ที่พักอาศัย อุปกรณ์การเรียนและอื่น ๆ โดยไม่เสียค่าใช้จ่าย	- นักเรียนโรงเรียนต้นแบบโรงเรียนภูดินแดงวิทยา จำนวน ๒๗๐ คน	๑๑,๓๑๒,๕๓๐ (๒๗๐ คน)	๘,๓๗๕,๗๕๐ (๒๗๐ คน)	๘,๓๗๕,๗๕๐ (๒๗๐ คน)	๘,๓๗๕,๗๕๐ (๒๗๐ คน)	๘,๓๗๕,๗๕๐ (๒๗๐ คน)	- จัดสอนพิเศษ - จัดสวัสดิการให้นักเรียน จำนวน ๒๗๐ คน	- นักเรียนในโครงการมีผลสัมฤทธิ์ทางการเรียนรายวิชาพื้นฐานสูงขึ้น	โรงเรียนภูดินแดงวิทยา

แบบ ผ.๐๒

รายละเอียดโครงการพัฒนา

แผนพัฒนาท้องถิ่น (พ.ศ.๒๕๖๑ - ๒๕๖๕)

องค์การบริหารส่วนจังหวัดสกลนคร

ก. ยุทธศาสตร์จังหวัดสกลนครที่ ๓ การพัฒนาทรัพยากรมนุษย์เพื่อส่งเสริมคุณภาพชีวิตที่ดี

ข. ยุทธศาสตร์การพัฒนาขององค์กรปกครองส่วนท้องถิ่นในเขตจังหวัดสกลนครที่ ๓ การพัฒนาทรัพยากรมนุษย์เพื่อสร้างศักยภาพในการแข่งขัน

๑. ยุทธศาสตร์ที่ ๓ การพัฒนาทรัพยากรมนุษย์เพื่อสร้างศักยภาพในการแข่งขัน

แผนงานการศึกษา

ที่	โครงการ	วัตถุประสงค์	เป้าหมาย (ผลผลิตของโครงการ)	งบประมาณ					ตัวชี้วัด (KPI)	ผลที่คาดว่าจะได้รับ	หน่วยงานรับผิดชอบหลัก
				๒๕๖๑ (บาท)	๒๕๖๒ (บาท)	๒๕๖๓ (บาท)	๒๕๖๔ (บาท)	๒๕๖๕ (บาท)			
๒	ก่อสร้างโรงซักล้างและโรงตากผ้าสำหรับนักเรียนหอพักประจำ	- เพื่อให้นักเรียนหอพักประจำมีที่ซักผ้าและตากผ้าที่เพียงพอ - เพื่อให้นักเรียนหอพักประจำมีสุขภาพอนามัยที่ดีขึ้น	- โรงซักล้างและโรงตากผ้าสำหรับนักเรียนหอพักประจำ จำนวน ๒ หลัง	๖๘๐,๐๐๐ (๒ หลัง)	๖๘๐,๐๐๐ (๒ หลัง)	๖๘๐,๐๐๐ (๒ หลัง)	๖๘๐,๐๐๐ (๒ หลัง)	๖๘๐,๐๐๐ (๒ หลัง)	- นักเรียนหอพักประจำมีที่ซักผ้าและตากผ้าเพียงพอ - หอพักประจำมีสุขอนามัยที่ดีขึ้น	- นักเรียนหอพักประจำมีที่ซักผ้าและตากผ้าที่เพียงพอ - หอพักประจำมีที่ซักผ้าและตากผ้าที่เพียงพอ	โรงเรียนภูดินแดงวิทยา
๓	ก่อสร้างบ้านพักครูชนิดแฟลต โรงเรียนภูดินแดงวิทยา	- เพื่อก่อสร้างบ้านพักครูชนิดแฟลต - เพื่อให้ขวัญและกำลังใจกับครูและบุคลากรทางการศึกษาได้พักอาศัยให้ความสะดวกต่อการปฏิบัติหน้าที่ราชการ	- ก่อสร้างบ้านพักครูชนิดแฟลต จำนวน ๑ หลัง	-	-	๑๐,๐๐๐,๐๐๐	๑๐,๐๐๐,๐๐๐	๑๐,๐๐๐,๐๐๐	- บ้านพักครูชนิดแฟลต จำนวน ๑ หลัง	- มีที่พักสำหรับบุคลากรอย่างมั่นคงถาวรและปลอดภัย - บุคลากรในโรงเรียนมีขวัญและกำลังใจในการปฏิบัติหน้าที่ราชการ	โรงเรียนภูดินแดงวิทยา
๔	ก่อสร้างโดมเอนกประสงค์ โรงเรียนภูดินแดงวิทยา	- เพื่อก่อสร้างโดมเอนก-ประสงค์ สำหรับให้นักเรียนมีลานสถานที่ทำกิจกรรมการเรียนการสอนได้ตลอดทั้งวัน - เพื่อให้โรงเรียนมีโดมเอนกประสงค์ให้บริการแก่ชุมชนสำหรับทำกิจกรรมต่างๆ	- ก่อสร้างโดมเอนกประสงค์ คลุมพื้นที่ขนาดกว้าง ๓๐ เมตร ยาว ๕๐ เมตร จำนวน ๑ โดม	-	-	๙,๐๐๐,๐๐๐	๙,๐๐๐,๐๐๐	๙,๐๐๐,๐๐๐	- จำนวน ๑ โดม	- โรงเรียนมีโดมเอนกประสงค์สำหรับให้นักเรียนมีสถานที่ทำกิจกรรมการเรียนการสอนได้ตลอดทั้งวันและให้บริการแก่ชุมชนสำหรับทำกิจกรรมต่างๆ	โรงเรียนภูดินแดงวิทยา

แบบ ผ.๐๒

รายละเอียดโครงการพัฒนา

แผนพัฒนาท้องถิ่น (พ.ศ.๒๕๖๑ - ๒๕๖๕)

องค์การบริหารส่วนจังหวัดสกลนคร

ก. ยุทธศาสตร์จังหวัดสกลนครที่ ๓ การพัฒนาทรัพยากรมนุษย์เพื่อส่งเสริมคุณภาพชีวิตที่ดี

ข. ยุทธศาสตร์การพัฒนาขององค์กรปกครองส่วนท้องถิ่นในเขตจังหวัดสกลนครที่ ๓ การพัฒนาทรัพยากรมนุษย์เพื่อสร้างศักยภาพในการแข่งขัน

๑. ยุทธศาสตร์ที่ ๓ การพัฒนาทรัพยากรมนุษย์เพื่อสร้างศักยภาพในการแข่งขัน

แผนงานการศึกษา

ที่	โครงการ	วัตถุประสงค์	เป้าหมาย (ผลผลิตของโครงการ)	งบประมาณ ๒๕๖๑ (บาท)	๒๕๖๒ (บาท)	๒๕๖๓ (บาท)	๒๕๖๔ (บาท)	๒๕๖๕ (บาท)	ตัวชี้วัด (KPI)	ผลที่คาดว่าจะได้รับ	หน่วยงานรับผิดชอบหลัก
๕	จัดซื้อเครื่องดนตรีและอุปกรณ์เครื่องเสียงเพื่อพัฒนาวงดนตรีสากล	- เพื่อพัฒนาวงโยทวาธิโรงเรียนภูดินแดงวิทยาให้เป็นวงโยธวาทิตที่สมบูรณ์ เพื่อชื่อเสียงขององค์การบริหารส่วนจังหวัดสกลนคร และโรงเรียนภูดินแดงวิทยา - เพื่อให้นักเรียนโรงเรียนภูดินแดงวิทยา ได้พัฒนาทักษะความสามารถด้านการดนตรีระดับสูงต่อไป	- นักเรียนร้อยละ ๘๐ มีความรู้ความเข้าใจและบรรเลงเพลงที่ไพเราะถูกต้องตามโน้ตเพลง - นักเรียนร้อยละ ๘๐ สามารถวิเคราะห์และอธิบายความรู้สึกต่อเพลงที่บรรเลงได้	-	-	๕๐๐,๐๐๐	๕๐๐,๐๐๐	๕๐๐,๐๐๐	- นักเรียนร้อยละ ๘๐ มีความรู้ความเข้าใจและบรรเลงเพลงที่ไพเราะถูกต้องตามโน้ตเพลง - นักเรียนร้อยละ ๘๐ สามารถวิเคราะห์และอธิบายความรู้สึกต่อเพลงที่บรรเลงได้	- วงดนตรีสากลโรงเรียนภูดินแดงวิทยาได้รับการพัฒนาให้เป็นวงดนตรีสากลที่สมบูรณ์ สร้างชื่อเสียงเกียรติยศให้องค์การบริหารส่วนจังหวัดสกลนคร และโรงเรียนภูดินแดงวิทยา - นักเรียนโรงเรียนภูดินแดงวิทยา ได้รับการพัฒนาทักษะ ความสามารถด้านการดนตรีระดับสูง	โรงเรียนภูดินแดงวิทยา
รวม	๕ โครงการ	-	-	๑๑,๙๙๒,๕๓๐	๙,๐๕๕,๗๕๐	๒๘,๕๕๕,๗๕๐	๒๘,๕๕๕,๗๕๐	๒๘,๕๕๕,๗๕๐	-	-	

แบบ ผ.๐๒

รายละเอียดโครงการพัฒนา

แผนพัฒนาท้องถิ่น (พ.ศ.๒๕๖๑ - ๒๕๖๕)

องค์การบริหารส่วนจังหวัดสกลนคร

ก. ยุทธศาสตร์จังหวัดสกลนครที่ ๓ การพัฒนาทรัพยากรมนุษย์เพื่อส่งเสริมคุณภาพชีวิตที่ดี

ข. ยุทธศาสตร์การพัฒนาขององค์กรปกครองส่วนท้องถิ่นในเขตจังหวัดสกลนครที่ ๓ การพัฒนาทรัพยากรมนุษย์เพื่อสร้างศักยภาพในการแข่งขัน

๑. ยุทธศาสตร์ที่ ๓ การพัฒนาทรัพยากรมนุษย์เพื่อสร้างศักยภาพในการแข่งขัน

แผนงานการศึกษา

ที่	โครงการ	วัตถุประสงค์	เป้าหมาย (ผลผลิตของโครงการ)	งบประมาณ ๒๕๖๑ (บาท)	๒๕๖๒ (บาท)	๒๕๖๓ (บาท)	๒๕๖๔ (บาท)	๒๕๖๕ (บาท)	ตัวชี้วัด (KPI)	ผลที่คาดว่าจะได้รับ	หน่วยงานรับผิดชอบหลัก
๑	ห้องเรียนภาษาอังกฤษ Mini English Program (MEP) โรงเรียนสกลทวาปี	- เพื่อสนับสนุนให้การจัดการเรียนการสอน โครงการจัดการเรียนการสอนตามหลักสูตรกระทรวงศึกษาธิการเป็นภาษาอังกฤษ (Mini English Program) ในระดับชั้นมัธยมศึกษาตอนต้น ๑ ใน ๓ กลุ่มสาระการเรียนรู้ คือ คณิตศาสตร์ วิทยาศาสตร์และวิชาสุขพลศึกษา เพื่อพัฒนาและเตรียมความพร้อมของนักเรียนทางด้านวิชาการและทางด้านภาษาไปพร้อมๆ กัน ซึ่งจะทำให้นักเรียนกลุ่มนี้กลายเป็นนักเรียนที่มีคุณลักษณะของความเป็นสากลมากยิ่งขึ้น สามารถพัฒนาตนเองและแข่งขันกับนานาชาติได้ในอนาคต - เพื่อฝึกให้นักเรียนมีความรู้ความสามารถ และทักษะในการใช้ภาษาอังกฤษ	- ห้องเรียนเดิม จำนวน ๘๐ คน - ห้องเรียนใหม่ จำนวน ๔๐ คน - ครูและเจ้าหน้าที่ที่เกี่ยวข้อง จำนวน ๙ คน	๒๕๐,๐๐๐	๒๕๐,๐๐๐	๒๕๐,๐๐๐	๒๕๐,๐๐๐	๒๕๐,๐๐๐	- นักเรียนมีความรู้ความสามารถในการสื่อสารเป็นภาษาอังกฤษ และมีความคุ้นเคยกับการใช้ภาษาอังกฤษ	- นักเรียนสามารถใช้ภาษาอังกฤษในการติดต่อสื่อสารในชีวิตประจำวันและสามารถคิดวิเคราะห์ในการแก้ปัญหาได้ - นักเรียนมีความซาบซึ้งในวัฒนธรรมอันเป็นมรดกแห่งชาติของตน และชื่นชมศิลปวัฒน-ธรรมของชาติอื่นเพื่อการอยู่ร่วมกันอย่างสันติสุข	โรงเรียนสกลทวาปี

แบบ ผ.๐๒

รายละเอียดโครงการพัฒนา
แผนพัฒนาท้องถิ่น (พ.ศ.๒๕๖๑ - ๒๕๖๕)
องค์การบริหารส่วนจังหวัดสกลนคร

ก. ยุทธศาสตร์จังหวัดสกลนครที่ ๓ การพัฒนาทรัพยากรมนุษย์เพื่อส่งเสริมคุณภาพชีวิตที่ดี

ข. ยุทธศาสตร์การพัฒนาขององค์กรปกครองส่วนท้องถิ่นในเขตจังหวัดสกลนครที่ ๓ การพัฒนาทรัพยากรมนุษย์เพื่อสร้างศักยภาพในการแข่งขัน

๑. ยุทธศาสตร์ที่ ๓ การพัฒนาทรัพยากรมนุษย์เพื่อสร้างศักยภาพในการแข่งขัน

แผนงานการศึกษา

ที่	โครงการ	วัตถุประสงค์	เป้าหมาย (ผลผลิตของโครงการ)	งบประมาณ ๒๕๖๑ (บาท)	๒๕๖๒ (บาท)	๒๕๖๓ (บาท)	๒๕๖๔ (บาท)	๒๕๖๕ (บาท)	ตัวชี้วัด (KPI)	ผลที่คาดว่าจะได้รับ	หน่วยงานรับผิดชอบหลัก
๒	ปรับปรุงสนามกีฬาฟุตบอลโรงเรียนสกลทวาปี	- เพื่อเพิ่มพูนทางเลือกในการศึกษาต่อ ทั้งทั่วไป และการศึกษาต่อในหลักสูตรที่เรียนเป็นภาษาอังกฤษ - ส่งเสริมให้เด็กนักเรียนไทยมีความรู้ความสามารถทางวิทยาศาสตร์ คณิตศาสตร์ เทคโนโลยีสารสนเทศ และการคิดวิเคราะห์ที่เป็นภาษาสากล - เพื่อปรับปรุงทำร่องระบายน้ำในสนามกีฬาฟุตบอลให้ได้มาตรฐาน - เพื่อให้นักเรียนและชุมชนมีสนามกีฬาที่ได้มาตรฐานใช้ในการจัดกิจกรรมและเล่นกีฬา - เพื่อให้กิจกรรมการเรียนการสอนบรรลุตามวัตถุประสงค์ - เพื่อเป็นสื่อในการออกกำลังกายและเล่นกีฬาของนักเรียนและชุมชน	- มีสนามกีฬาฟุตบอลที่ได้มาตรฐาน มีร่องระบายน้ำ รอบๆ สนาม จำนวน ๑ สนาม	๑,๕๐๐,๐๐๐ (๑ แห่ง)	๑,๕๐๐,๐๐๐ (๑ แห่ง)	๑,๕๐๐,๐๐๐ (๑ แห่ง)	๑,๕๐๐,๐๐๐ (๑ แห่ง)	๑,๕๐๐,๐๐๐ (๑ แห่ง)	- ได้สนามฟุตบอลโรงเรียนสกลทวาปีที่มีมาตรฐานพร้อมให้บริการแก่นักเรียนและประชาชนทั่วไป	- โรงเรียนมีสนามกีฬาฟุตบอลที่มาตรฐาน - นักเรียนและชุมชนมีสนามกีฬาที่มาตรฐานใช้ในการออกกำลังกายและจัดกิจกรรมต่างๆ	โรงเรียนสกลทวาปี

แบบ ผ.๐๒

รายละเอียดโครงการพัฒนา

แผนพัฒนาท้องถิ่น (พ.ศ.๒๕๖๑ - ๒๕๖๕)

องค์การบริหารส่วนจังหวัดสกลนคร

ก. ยุทธศาสตร์จังหวัดสกลนครที่ ๓ การพัฒนาทรัพยากรมนุษย์เพื่อส่งเสริมคุณภาพชีวิตที่ดี

ข. ยุทธศาสตร์การพัฒนาขององค์กรปกครองส่วนท้องถิ่นในเขตจังหวัดสกลนครที่ ๓ การพัฒนาทรัพยากรมนุษย์เพื่อสร้างศักยภาพในการแข่งขัน

๑. ยุทธศาสตร์ที่ ๓ การพัฒนาทรัพยากรมนุษย์เพื่อสร้างศักยภาพในการแข่งขัน

แผนงานการศึกษา

ที่	โครงการ	วัตถุประสงค์	เป้าหมาย (ผลผลิตของโครงการ)	งบประมาณ ๒๕๖๑ (บาท)	๒๕๖๒ (บาท)	๒๕๖๓ (บาท)	๒๕๖๔ (บาท)	๒๕๖๕ (บาท)	ตัวชี้วัด (KPI)	ผลที่คาดว่าจะได้รับ	หน่วยงานรับผิดชอบหลัก
๓	จัดซื้อวัสดุงานบ้านงานครัวสำหรับใช้ในการจัดการเรียนการสอนโรงเรียนสกลทวาปี	- เพื่อจัดซื้อวัสดุงานบ้านงานครัว สำหรับการจัดการเรียนการสอนคหกรรม - เพื่อเพิ่มศักยภาพในการจัดการเรียนการสอนส่งเสริมให้นักเรียนได้ลงมือปฏิบัติจริง	- วัสดุงานบ้านงานครัว จำนวน ๑ ชุด	๔๐,๐๐๐ (๑ ชุด)	๔๐,๐๐๐ (๑ ชุด)	๔๐,๖๓๕ (๑ ชุด)	๔๐,๖๓๕ (๑ ชุด)	๔๐,๖๓๕ (๑ ชุด)	- วัสดุงานบ้านงานครัว จำนวน ๑ ชุด	- โรงเรียนสกลทวาปีมีวัสดุงานบ้านงานครัวสำหรับใช้ในการจัดกิจกรรมการเรียนการสอนที่มีคุณภาพ - นักเรียนมีโอกาสได้ลงมือปฏิบัติจริงในการ	โรงเรียนสกลทวาปี
๔	จัดซื้อวัสดุดนตรีวงโยธวาทิตโรงเรียนสกลทวาปี	- เพื่อจัดซื้อวัสดุดนตรีวงโยธวาทิตโรงเรียนสกลทวาปีเพิ่มขึ้น - เพื่อสนับสนุนส่งเสริมและพัฒนาทักษะด้านดนตรีวงโยธวาทิตให้กับนักเรียนโรงเรียนสกลทวาปี - เพื่อพัฒนาศักยภาพด้านดนตรีของนักเรียน - เพื่อพัฒนากิจกรรมของนักเรียนและชุมชน	- วัสดุดนตรีวงโยธวาทิต จำนวน ๑ วง	๔๐,๐๐๐ (๑ วง)	๔๐,๐๐๐ (๑ วง)	๔๐,๐๐๐ (๑ วง)	๔๐,๐๐๐ (๑ วง)	๔๐,๐๐๐ (๑ วง)	- นักเรียนมีศักยภาพในการบรรเลงดนตรีโยธวาทิตได้สูงขึ้นสามารถเข้าร่วมกิจกรรมต่างของชุมชนใกล้เคียงได้	- มีวัสดุดนตรีวงโยธวาทิตของโรงเรียนสกลทวาปีเพิ่มขึ้น - นักเรียนมีทักษะด้านดนตรีวงโยธวาทิต - นักเรียนมีการพัฒนาศักยภาพด้านดนตรีเพิ่มขึ้น - มีวงโยธวาทิตใช้ในกิจกรรมของโรงเรียนและชุมชน	โรงเรียนสกลทวาปี

แบบ ผ.๐๒

รายละเอียดโครงการพัฒนา

แผนพัฒนาท้องถิ่น (พ.ศ.๒๕๖๑ - ๒๕๖๕)

องค์การบริหารส่วนจังหวัดสกลนคร

ก. ยุทธศาสตร์จังหวัดสกลนครที่ ๓ การพัฒนาทรัพยากรมนุษย์เพื่อส่งเสริมคุณภาพชีวิตที่ดี

ข. ยุทธศาสตร์การพัฒนาขององค์กรปกครองส่วนท้องถิ่นในเขตจังหวัดสกลนครที่ ๓ การพัฒนาทรัพยากรมนุษย์เพื่อสร้างศักยภาพในการแข่งขัน

๑. ยุทธศาสตร์ที่ ๓ การพัฒนาทรัพยากรมนุษย์เพื่อสร้างศักยภาพในการแข่งขัน

แผนงานการศึกษา

ที่	โครงการ	วัตถุประสงค์	เป้าหมาย (ผลผลิตของโครงการ)	งบประมาณ					ตัวชี้วัด (KPI)	ผลที่คาดว่าจะได้รับ	หน่วยงานรับผิดชอบหลัก
				๒๕๖๑ (บาท)	๒๕๖๒ (บาท)	๒๕๖๓ (บาท)	๒๕๖๔ (บาท)	๒๕๖๕ (บาท)			
๕	เกษตรเพื่ออาหารกลางวันตามพระราชดำริสมเด็จพระกนิษฐาธิราชเจ้า กรมสมเด็จพระเทพรัตนราชสุดาฯ สยามบรมราชกุมารี โรงเรียนสกลทวาปี	- เพื่อให้นักเรียน ครู และผู้ปกครองทำการเกษตรในโรงเรียนและเสริมสร้างนิสัยให้รู้จักการดำเนินชีวิตตามหลักปรัชญาเศรษฐกิจพอเพียง - เพื่อให้นักเรียน ครู และผู้ปกครองมีแหล่งอาหารไว้บริโภคในราคาถูกได้รับประทานอาหารที่มีคุณค่าตามหลักโภชนาการและปลอดสารพิษ - เพื่อให้นักเรียนมีความรู้และในการประกอบอาชีพด้านการเกษตร - เพื่อให้นักเรียน ครู และผู้ปกครองจัดทำบัญชีอย่างง่ายในระบบสหกรณ์ของโรงเรียนได้ - เพื่อให้ชุมชน ผู้ปกครองมีส่วนร่วมและมีความใกล้ชิดกับโรงเรียนมากขึ้น	<u>ด้านปริมาณ</u> - ครูและนักเรียนทุกคนมีส่วนร่วมในการจัดกิจกรรมตามแนวปรัชญาของเศรษฐกิจพอเพียง - ครู นักเรียนและผู้มีส่วนเกี่ยวข้องทุกคนร่วมกันกำหนดกิจกรรมและมีการดำเนินการอย่างต่อเนื่อง <u>ด้านคุณภาพ</u> - ครูทุกคนสามารถนำหลักปรัชญาของเศรษฐกิจพอเพียงไปใช้ในกิจกรรมการเรียน การสอน - ครูและนักเรียนได้นำหลักปรัชญาของเศรษฐกิจพอเพียงไปใช้ในชีวิตประจำวัน	๑๐๐,๐๐๐	๑๐๐,๐๐๐	๑๐๐,๐๐๐	๑๐๐,๐๐๐	๑๐๐,๐๐๐	- ครู - นักเรียนได้รับความรู้ใหม่ๆ ในการทำการเกษตรในโรงเรียนและเสริมสร้างนิสัยให้รู้จักการดำเนินชีวิตตามหลักปรัชญาของเศรษฐกิจพอเพียง	- นักเรียน ครู และผู้ปกครองทำการเกษตรในโรงเรียน และเสริมสร้างนิสัยให้รู้จักการดำเนินชีวิตตามหลักของเศรษฐกิจพอเพียง - นักเรียน ครู และผู้ปกครองมีแหล่งอาหารไว้บริโภคในราคาถูก ได้รับประทานอาหารที่มีคุณค่าตามหลักโภชนาการและปลอดสารพิษ - นักเรียนมีความรู้และทักษะในการประกอบอาชีพด้านการเกษตร - นักเรียน ครู และผู้ปกครองจัดทำบัญชีอย่างง่ายในระบบสหกรณ์ของโรงเรียนได้ - ชุมชน และผู้ปกครองมีส่วนร่วมและมีความใกล้ชิดกับโรงเรียนมากขึ้น	โรงเรียนสกลทวาปี

แบบ ผ.๐๒

รายละเอียดโครงการพัฒนา

แผนพัฒนาท้องถิ่น (พ.ศ.๒๕๖๑ - ๒๕๖๕)

องค์การบริหารส่วนจังหวัดสกลนคร

ก. ยุทธศาสตร์จังหวัดสกลนครที่ ๓ การพัฒนาทรัพยากรมนุษย์เพื่อส่งเสริมคุณภาพชีวิตที่ดี

ข. ยุทธศาสตร์การพัฒนาขององค์กรปกครองส่วนท้องถิ่นในเขตจังหวัดสกลนครที่ ๓ การพัฒนาทรัพยากรมนุษย์เพื่อสร้างศักยภาพในการแข่งขัน

๑. ยุทธศาสตร์ที่ ๓ การพัฒนาทรัพยากรมนุษย์เพื่อสร้างศักยภาพในการแข่งขัน

แผนงานการศึกษา

ที่	โครงการ	วัตถุประสงค์	เป้าหมาย (ผลผลิตของโครงการ)	งบประมาณ					ตัวชี้วัด (KPI)	ผลที่คาดว่าจะได้รับ	หน่วยงานรับผิดชอบหลัก
				๒๕๖๑ (บาท)	๒๕๖๒ (บาท)	๒๕๖๓ (บาท)	๒๕๖๔ (บาท)	๒๕๖๕ (บาท)			
๖	ปรับปรุงภูมิทัศน์อาคารคำผักแพวโรงเรียนสกลทวาปี	- เพื่อปรับถมดินหินพื้นที่บริเวณถนนเชื่อมต่ออาคารเรียนห้องน้ำและจัดแต่งภูมิทัศน์ - เพื่อปรับพื้นที่บริเวณรอบๆ อาคารเรียนอาคารประกอบจัดสภาพแวดล้อมที่ปลอดภัย - เพื่อปรับพื้นที่บริเวณสนามหญ้า สวนหย่อมเพื่อป้องกันอันตรายจากการทำกิจกรรมกลางแจ้งและเล่นกีฬา	- ปรับสภาพบริเวณใต้ถุน อาคารเรียน-ห้องน้ำ ขนาดกว้าง ๔ เมตร ยาว ๔๐ เมตร - ถมดินและหินปรับถมบริเวณรอบอาคารเรียนอาคารประกอบสนามหญ้า สวนหย่อม	-	๒๐๐,๐๐๐	๒๐๐,๐๐๐	๒๐๐,๐๐๐	๒๐๐,๐๐๐	- ถมดินและหินปรับถมบริเวณรอบอาคารเรียนอาคารประกอบสนามหญ้า สวนหย่อม	- อาคารเรียนมีทางเชื่อมต่ออาคารเรียนและห้องน้ำ และสภาพแวดล้อมที่ปลอดภัย - อาคารเรียนสภาพแวดล้อมที่เอื้อเหมาะสมต่อการจัดกิจกรรมการเรียนการสอน - มีสนามหญ้าและสวนหย่อมบริเวณอาคารเรียนและอาคารประกอบและบริเวณโดยรอบ	โรงเรียนสกลทวาปี
๗	ซ่อมแซมห้องน้ำ - ห้องส้วมครู และนักเรียนโรงเรียนสกลทวาปี	- เพื่อให้บริการห้องน้ำห้องส้วมครูและนักเรียนผู้มาใช้บริการได้อย่างทั่วถึงและมีคุณภาพ - เพื่อให้ครูและนักเรียนได้ใช้ห้องน้ำห้องส้วมที่สะอาดถูกสุขลักษณะ ปลอดภัยและเกิดประโยชน์มากที่สุด	- ครู นักเรียน บุคลากรทางการศึกษา และผู้มาติดต่อราชการทุกคน - มีห้องน้ำห้องส้วมที่สะอาดถูกสุขลักษณะ ปลอดภัย และเกิดประโยชน์มาที่สุด	-	๓๐๐,๐๐๐	๓๐๐,๐๐๐	๓๐๐,๐๐๐	๓๐๐,๐๐๐	- โรงเรียนสกลทวาปีมีห้องน้ำห้องส้วมครูที่ได้มาตรฐาน ถูกสุขลักษณะ	- ให้บริการห้องน้ำห้องส้วมครูและนักเรียนได้อย่างทั่วถึงและมีคุณภาพ - ครูและนักเรียนได้ใช้ห้องน้ำห้องส้วมที่สะอาดถูกสุขลักษณะ ปลอดภัยและเกิดประโยชน์มากที่สุด	โรงเรียนสกลทวาปี

แบบ ผ.๐๒

รายละเอียดโครงการพัฒนา
แผนพัฒนาท้องถิ่น (พ.ศ.๒๕๖๑ - ๒๕๖๕)
องค์การบริหารส่วนจังหวัดสกลนคร

ก. ยุทธศาสตร์จังหวัดสกลนครที่ ๓ การพัฒนาทรัพยากรมนุษย์เพื่อส่งเสริมคุณภาพชีวิตที่ดี

ข. ยุทธศาสตร์การพัฒนาขององค์กรปกครองส่วนท้องถิ่นในเขตจังหวัดสกลนครที่ ๓ การพัฒนาทรัพยากรมนุษย์เพื่อสร้างศักยภาพในการแข่งขัน

๑. ยุทธศาสตร์ที่ ๓ การพัฒนาทรัพยากรมนุษย์เพื่อสร้างศักยภาพในการแข่งขัน

แผนงานการศึกษา

ที่	โครงการ	วัตถุประสงค์	เป้าหมาย (ผลผลิตของโครงการ)	งบประมาณ ๒๕๖๑ (บาท)	๒๕๖๒ (บาท)	๒๕๖๓ (บาท)	๒๕๖๔ (บาท)	๒๕๖๕ (บาท)	ตัวชี้วัด (KPI)	ผลที่คาดว่าจะได้รับ	หน่วยงานรับผิดชอบหลัก
๘	ปรับปรุงซ่อมแซมอาคารเรียนโรงเรียนสกลทวาปี	- เพื่อปรับปรุงซ่อมแซมอาคารเรียนโนนหอมโรงเรียนสกลทวาปีให้ใช้งานได้อย่างปกติ - เพื่อให้ครู นักเรียน และชุมชนได้ใช้บริการอาคารเรียนโนนหอมได้อย่างมีประสิทธิภาพ	- ศูนย์การเรียนรู้อิเล็กทรอนิกส์ทางคณิตศาสตร์ อาคารเรียนโนนหอม	-	๓๘๑,๐๐๐	๓๘๑,๐๐๐	๓๘๑,๐๐๐	๓๘๑,๐๐๐	- โรงเรียนสกลทวาปีมี ศูนย์การเรียนรู้อิเล็กทรอนิกส์ทางคณิตศาสตร์ อาคารเรียนโนนหอม	- อาคารเรียนโนนหอมโรงเรียนสกลทวาปีให้ใช้งานได้อย่างปกติและมีประสิทธิภาพ - ครู นักเรียน และชุมชนได้ใช้บริการศูนย์การเรียนรู้อิเล็กทรอนิกส์ทางคณิตศาสตร์อย่างมีประสิทธิภาพมากที่สุด	โรงเรียนสกลทวาปี
๙	จัดซื้อครุภัณฑ์วงดนตรีพื้นเมืองโรงเรียนสกลทวาปี	- เพื่อจัดซื้อครุภัณฑ์วงดนตรีพื้นเมือง - เพื่อพัฒนาทักษะปฏิบัติวงดนตรีพื้นเมืองให้กับนักเรียนโรงเรียนสกลทวาปี - เพื่อพัฒนาศักยภาพด้านดนตรีของนักเรียน - เพื่อใช้ในกิจกรรมของโรงเรียนและชุมชน	- จำนวน ๑ วง	-	๑๐๐,๐๐๐	๑๐๐,๐๐๐	๑๐๐,๐๐๐	๑๐๐,๐๐๐	- จำนวน ๑ วง	- มีครุภัณฑ์ดนตรีพื้นเมืองโรงเรียนสกลทวาปีเพิ่มขึ้น - นักเรียนมีทักษะปฏิบัติวงดนพื้นเมือง - นักเรียนมีการพัฒนาศักยภาพด้านดนตรีเพิ่มขึ้น - มีวงดนตรีพื้นเมืองใช้ในกิจกรรมของโรงเรียน	โรงเรียนสกลทวาปี
รวม	๙ โครงการ	-	-	๑,๙๓๐,๐๐๐	๒,๙๑๑,๐๐๐	๒,๙๑๑,๖๓๕	๒,๙๑๑,๖๓๕	๒,๙๑๑,๖๓๕	-	-	

แบบ ผ.๐๒

รายละเอียดโครงการพัฒนา

แผนพัฒนาท้องถิ่น (พ.ศ.๒๕๖๑ - ๒๕๖๕)

องค์การบริหารส่วนจังหวัดสกลนคร

ก. ยุทธศาสตร์จังหวัดสกลนครที่ ๓ การพัฒนาทรัพยากรมนุษย์เพื่อส่งเสริมคุณภาพชีวิตที่ดี

ข. ยุทธศาสตร์การพัฒนาขององค์กรปกครองส่วนท้องถิ่นในเขตจังหวัดสกลนครที่ ๓ การพัฒนาทรัพยากรมนุษย์เพื่อสร้างศักยภาพในการแข่งขัน

๑. ยุทธศาสตร์ที่ ๓ การพัฒนาทรัพยากรมนุษย์เพื่อสร้างศักยภาพในการแข่งขัน

แผนงานการศึกษา

ที่	โครงการ	วัตถุประสงค์	เป้าหมาย (ผลผลิตของโครงการ)	งบประมาณ ๒๕๖๑ (บาท)	๒๕๖๒ (บาท)	๒๕๖๓ (บาท)	๒๕๖๔ (บาท)	๒๕๖๕ (บาท)	ตัวชี้วัด (KPI)	ผลที่คาดว่าจะได้รับ	หน่วยงานรับผิดชอบหลัก
๑	ส่งเสริมสนับสนุนนักเรียนที่มีความสามารถพิเศษด้านกีฬาโรงเรียนร่มไทรวิทยา	- เพื่อส่งเสริมนักเรียนที่มีความสามารถพิเศษด้านกีฬาได้เรียนรู้ตามความสามารถความถนัดและเต็มศักยภาพ - เพื่อพัฒนาศักยภาพของนักกีฬาไปสู่ความเป็นเลิศอย่างต่อเนื่องเป็นระบบ - เพื่อสร้างนักกีฬาและผลงานทางการกีฬาของจังหวัดสกลนคร	- นักเรียนโรงเรียนร่มไทรวิทยา จำนวน ๒๓๐ คน - ข้าราชการครูและบุคลากรทางการศึกษา จำนวน ๒๐ คน	๘,๓๕๔,๑๕๐ (๒๓๐ คน)	๘,๓๕๔,๑๕๐ (๒๓๐ คน)	๘,๓๔๐,๒๐๐ (๒๓๐ คน)	๘,๓๔๐,๒๐๐ (๒๓๐ คน)	๘,๓๔๐,๒๐๐ (๒๓๐ คน)	- นักกีฬาเข้าร่วมการแข่งขันกีฬาเยาวชนแห่งชาติและกีฬาชิงแชมป์แห่งประเทศไทยหรือรายการอื่นๆ - นักกีฬาเข้าร่วมการแข่งขันซีเกมส์ เอเชียนเกมส์ โอลิมปิกเกมส์ หรือนานาชาติ - นักเรียนมีทักษะทางด้านการกีฬาที่สูงขึ้น - ศักยภาพทางด้านกีฬาของนักเรียนในสังกัด อบจ.สกลนคร	- นักเรียนที่มีความสามารถพิเศษด้านกีฬาได้เรียนรู้ตามความสามารถ ความถนัดและเต็มศักยภาพ - นักเรียนได้รับการพัฒนาศักยภาพของนักกีฬาไปสู่ความเป็นเลิศอย่างต่อเนื่องเป็นระบบ - มีนักกีฬาและผลงานทางการศึกษาของจังหวัดสกลนคร - นักเรียนมีทักษะและความสามารถทางด้านกีฬาที่สูงขึ้น - โรงเรียนมีผู้ฝึกสอนกีฬาแต่ละชนิดที่เพียงพอและมีความสามารถ - ผลงานของนักกีฬาที่เข้าร่วมการแข่งขันทั้งในระดับภาคและระดับประเทศ	โรงเรียนร่มไทรวิทยา
๒	จ้างเหมาผู้ฝึกสอนนักเรียนในโรงเรียนที่เน้นด้านกีฬาโรงเรียนร่มไทรวิทยา สังกัดองค์การบริหารส่วนจังหวัดสกลนคร	- เพื่อเพิ่มประสิทธิภาพการฝึกสอนกีฬาของโรงเรียนให้สูงขึ้น - เพื่อให้โรงเรียนมีผู้ฝึกกีฬาที่เพียงพอ มีความรู้ความสามารถในแต่ละชนิดกีฬา - เพื่อยกระดับมาตรฐานโรงเรียนสู่โรงเรียนกีฬาสากล	- ผู้ฝึกสอนกีฬาฟุตบอล จำนวน ๒ คน - ผู้ฝึกสอนกีฬาฟุตซอล จำนวน ๒ คน - ผู้ฝึกสอนกีฬามวยไทย จำนวน ๔ คน - ผู้ฝึกสอนกีฬากรีฑา จำนวน ๓ คน - ผู้ฝึกสอนกีฬายกน้ำหนัก จำนวน ๑ คน	๒,๘๘๐,๐๐๐	๒,๘๘๐,๐๐๐	๒,๘๘๐,๐๐๐	๒,๘๘๐,๐๐๐	๒,๘๘๐,๐๐๐			โรงเรียนร่มไทรวิทยา

แบบ ผ.๐๒

รายละเอียดโครงการพัฒนา

แผนพัฒนาท้องถิ่น (พ.ศ.๒๕๖๑ - ๒๕๖๕)

องค์การบริหารส่วนจังหวัดสกลนคร

ก. ยุทธศาสตร์จังหวัดสกลนครที่ ๓ การพัฒนาทรัพยากรมนุษย์เพื่อส่งเสริมคุณภาพชีวิตที่ดี

ข. ยุทธศาสตร์การพัฒนาขององค์กรปกครองส่วนท้องถิ่นในเขตจังหวัดสกลนครที่ ๓ การพัฒนาทรัพยากรมนุษย์เพื่อสร้างศักยภาพในการแข่งขัน

๑. ยุทธศาสตร์ที่ ๓ การพัฒนาทรัพยากรมนุษย์เพื่อสร้างศักยภาพในการแข่งขัน

แผนงานการศึกษา

ที่	โครงการ	วัตถุประสงค์	เป้าหมาย (ผลผลิตของโครงการ)	งบประมาณ ๒๕๖๑ (บาท)	๒๕๖๒ (บาท)	๒๕๖๓ (บาท)	๒๕๖๔ (บาท)	๒๕๖๕ (บาท)	ตัวชี้วัด (KPI)	ผลที่คาดว่าจะได้รับ	หน่วยงานรับผิดชอบหลัก
๓	จ้างเหมาแม่บ้านประจำหอพักนักกีฬาโรงเรียนร่มไทรวิทยา สังกัดองค์การบริหารส่วนจังหวัดสกลนคร	- เพื่อเพิ่มประสิทธิภาพระบบดูแลนักเรียนหอพักนักกีฬาของโรงเรียนให้สูงขึ้น - เพื่อให้โรงเรียนมีแม่บ้านประจำหอพักนักกีฬา ที่คอยดูแลความสะอาดและความเป็นระเบียบเรียบร้อยของหอพัก - เพื่อยกระดับมาตรฐานโรงเรียนสู่โรงเรียนกีฬาสากล	- ผู้ฝึกสอนกีฬาเซปัคตะกร้อ จำนวน ๒ คน - ผู้ฝึกสอนกีฬาวอลเลย์บอลชายหาด จำนวน ๑ คน - ผู้ฝึกสอนวิทยาศาสตร์การกีฬา จำนวน ๑ คน - แม่บ้านประจำหอพักนักกีฬา จำนวน ๑ คน	๑๘๐,๐๐๐ (๑ คน)	๑๘๐,๐๐๐ (๑ คน)	๑๐๘,๐๐๐ (๑ คน)	๑๐๘,๐๐๐ (๑ คน)	๑๐๘,๐๐๐ (๑ คน)	- เพื่อเพิ่มประสิทธิภาพระบบดูแลนักเรียนหอพักนักกีฬาของโรงเรียนให้สูงขึ้น - เพื่อให้โรงเรียนมีแม่บ้านประจำหอพักนักกีฬาที่คอยดูแลความสะอาดและความเป็นระเบียบเรียบร้อยของหอพัก	- องค์การบริหารส่วนจังหวัดสกลนคร ได้รับเหรียญรางวัลในการส่งนักกีฬาเข้าร่วมการแข่งขันทุกรายการ - ประสิทธิภาพระบบดูแลนักเรียนหอพักนักกีฬาของโรงเรียนสูงขึ้น - โรงเรียนมีแม่บ้านประจำหอพักนักกีฬาที่คอยดูแลความสะอาดและความเป็นระเบียบเรียบร้อยของหอพักนักกีฬา - โรงเรียนมีมาตรฐานการกำกับดูแลนักกีฬาดีขึ้น	โรงเรียนร่มไทรวิทยา

แบบ ผ.๐๒

รายละเอียดโครงการพัฒนา

แผนพัฒนาท้องถิ่น (พ.ศ.๒๕๖๑ - ๒๕๖๕)

องค์การบริหารส่วนจังหวัดสกลนคร

ก. ยุทธศาสตร์จังหวัดสกลนครที่ ๓ การพัฒนาทรัพยากรมนุษย์เพื่อส่งเสริมคุณภาพชีวิตที่ดี

ข. ยุทธศาสตร์การพัฒนาขององค์กรปกครองส่วนท้องถิ่นในเขตจังหวัดสกลนครที่ ๓ การพัฒนาทรัพยากรมนุษย์เพื่อสร้างศักยภาพในการแข่งขัน

๑. ยุทธศาสตร์ที่ ๓ การพัฒนาทรัพยากรมนุษย์เพื่อสร้างศักยภาพในการแข่งขัน

แผนงานการศึกษา

ที่	โครงการ	วัตถุประสงค์	เป้าหมาย (ผลผลิตของโครงการ)	งบประมาณ					ตัวชี้วัด (KPI)	ผลที่คาดว่าจะได้รับ	หน่วยงานรับผิดชอบหลัก
				๒๕๖๑ (บาท)	๒๕๖๒ (บาท)	๒๕๖๓ (บาท)	๒๕๖๔ (บาท)	๒๕๖๕ (บาท)			
๔	ก่อสร้างโรงอาหาร โรงเรียนร่มไทรวิทยา	- เพื่อก่อสร้างโรงอาหารให้มีพื้นที่เหมาะสมต่อจำนวนนักเรียน มีความเป็นระเบียบและเอื้อประโยชน์ต่อการจัดกิจกรรมการเรียนรู้	- โรงอาหารโรงเรียนร่มไทรวิทยา จำนวน ๑ หลัง	๒,๖๗๙,๐๐๐ (๑ หลัง)	๒,๖๗๙,๐๐๐ (๑ หลัง)	๓,๐๐๐,๐๐๐ (๑ หลัง)	๓,๐๐๐,๐๐๐ (๑ หลัง)	๓,๐๐๐,๐๐๐ (๑ หลัง)	- โรงเรียนร่มไทรวิทยามีโรงอาหารที่ได้มาตรฐานถูกสุขอนามัย	- โรงเรียนร่มไทรวิทยามีโรงอาหารที่ได้มาตรฐานถูกสุขอนามัย	โรงเรียนร่มไทรวิทยา
๕	ก่อสร้างสนามฟุตบอลมาตรฐาน โรงเรียนร่มไทรวิทยา	- เพื่อให้โรงเรียนมีสนามฟุตบอลที่ได้มาตรฐานสำหรับให้นักเรียนฝึกซ้อมและจัดการแข่งขันกีฬา - เพื่อให้คณะครู นักเรียนและชุมชนมีสถานที่ในการจัดกิจกรรมต่างๆ พร้อมทั้งใช้จัดกิจกรรมการเรียนรู้ทุกกลุ่มสาระการเรียนในห้องเรียนและนอกห้องเรียนและเรียนรู้อย่างมีความสุข	- โรงเรียนร่มไทรวิทยามีสนามฟุตบอลมาตรฐาน จำนวน ๑ แห่ง	๔,๐๐๐,๐๐๐ (๑ แห่ง)	๔,๐๐๐,๐๐๐ (๑ แห่ง)	๕,๐๐๐,๐๐๐ (๑ แห่ง)	๕,๐๐๐,๐๐๐ (๑ แห่ง)	๕,๐๐๐,๐๐๐ (๑ แห่ง)	- โรงเรียนร่มไทรวิทยา มีสนามฟุตบอลที่ได้มาตรฐานสำหรับให้นักเรียนฝึกซ้อมและตัดการแข่งขันกีฬา และมีสถานที่ในการจัดกิจกรรมต่างๆ พร้อมทั้งใช้จัดกิจกรรมการเรียนรู้ทุกกลุ่มสาระการเรียนรู้ในห้องเรียนและนอกห้องเรียนและเรียนรู้อย่างมีความสุข	- เพื่อให้โรงเรียนมีสนามฟุตบอลที่ได้มาตรฐานสำหรับให้นักเรียนฝึกซ้อมและจัดการแข่งขันกีฬา - เพื่อให้คณะครู นักเรียนและชุมชนมีสถานที่ในการจัดกิจกรรมต่างๆ พร้อมทั้งใช้จัดกิจกรรมการเรียนรู้ทุกกลุ่มสาระการเรียนในห้องเรียนและนอกห้องเรียนและเรียนรู้อย่างมีความสุข	โรงเรียนร่มไทรวิทยา

แบบ ผ.๐๒

รายละเอียดโครงการพัฒนา

แผนพัฒนาท้องถิ่น (พ.ศ.๒๕๖๑ - ๒๕๖๕)

องค์การบริหารส่วนจังหวัดสกลนคร

ก. ยุทธศาสตร์จังหวัดสกลนครที่ ๓ การพัฒนาทรัพยากรมนุษย์เพื่อส่งเสริมคุณภาพชีวิตที่ดี

ข. ยุทธศาสตร์การพัฒนาขององค์กรปกครองส่วนท้องถิ่นในเขตจังหวัดสกลนครที่ ๓ การพัฒนาทรัพยากรมนุษย์เพื่อสร้างศักยภาพในการแข่งขัน

๑. ยุทธศาสตร์ที่ ๓ การพัฒนาทรัพยากรมนุษย์เพื่อสร้างศักยภาพในการแข่งขัน

แผนงานการศึกษา

ที่	โครงการ	วัตถุประสงค์	เป้าหมาย (ผลผลิตของโครงการ)	งบประมาณ					ตัวชี้วัด (KPI)	ผลที่คาดว่าจะได้รับ	หน่วยงานรับผิดชอบหลัก
				๒๕๖๑ (บาท)	๒๕๖๒ (บาท)	๒๕๖๓ (บาท)	๒๕๖๔ (บาท)	๒๕๖๕ (บาท)			
๖	ศูนย์สาธิตการเกษตรตามแนวปรัชญาเศรษฐกิจพอเพียง โรงเรียนร่มไทรวิทยา	- เพื่อจัดกระบวนการเรียนรู้แก่นักเรียนผ่านโครงการศูนย์สาธิตการเกษตรตามแนวปรัชญาเศรษฐกิจพอเพียง - เพื่อให้นักเรียนได้ประสบการณ์ทางด้านการเกษตรตามแนวปรัชญาเศรษฐกิจพอเพียงอย่างต่อเนื่องและยั่งยืน	- นักเรียนและบุคลากรในโรงเรียนทุกคนใช้ประโยชน์จากโครงการศูนย์สาธิตการเกษตรตามแนวปรัชญาเศรษฐกิจพอเพียง	๑๐๐,๐๐๐ (๑ แห่ง)	๑๐๐,๐๐๐ (๑ แห่ง)	๑๐๐,๐๐๐ (๑ แห่ง)	๑๐๐,๐๐๐ (๑ แห่ง)	๑๐๐,๐๐๐ (๑ แห่ง)	- นักเรียนและบุคลากรในโรงเรียนได้ประโยชน์และประสบการณ์จากปรัชญาเศรษฐกิจพอเพียงอย่างต่อเนื่องและยั่งยืน และสามารถนำไปประยุกต์ใช้ในชีวิตประจำวันได้	- โรงเรียนร่มไทรวิทยามีการใช้ประโยชน์จากโครงการศูนย์สาธิตการเกษตรตามแนวปรัชญาเศรษฐกิจพอเพียงอย่างต่อเนื่องและยั่งยืน	โรงเรียนร่มไทรวิทยา
๗	ก่อสร้างอาคารเรียนและอาคารประกอบ โรงเรียนร่มไทรวิทยา	- เพื่อมีห้องเรียนเพียงพอต่อการจัดการเรียนการสอน	- ก่อสร้างอาคารเรียน ๔ ชั้น ๑๒ ห้องเรียน แบบตอกเสาเข็ม (รหัส สน.ศท.๔/๔๒) ตามแบบมาตรฐานของกรมส่งเสริมการปกครองท้องถิ่น	-	-	๑๐,๑๗๓,๓๐๐ (๑ หลัง)	๑๐,๑๗๓,๓๐๐ (๑ หลัง)	๑๐,๑๗๓,๓๐๐ (๑ หลัง)	- ก่อสร้างอาคารเรียน จำนวน ๑ หลัง	- นักเรียนมีห้องเรียนเพียงพอต่อการจัดการเรียนการสอน	โรงเรียนร่มไทรวิทยา
๘	จัดซื้อวัสดุครุภัณฑ์ห้องพยาบาล โรงเรียนร่มไทรวิทยา	- เพื่อให้สถานศึกษามีห้องพยาบาลที่ได้มาตรฐานเป็นแหล่งให้บริการด้านสุขภาพอนามัยแก่ผู้เรียนและครู - เพื่อให้สถานศึกษามีเครื่องมือเครื่องใช้และวัสดุอุปกรณ์	- จัดซื้อวัสดุและครุภัณฑ์ห้องพยาบาล - ที่นอน pvc ๓.๕ ฟุต ขนาด ๓.๕x๘x๑๘๐ หุ้มด้วย pvc จำนวน ๖ หลัง	-	-	๔๘,๗๐๐	๔๘,๗๐๐	๔๘,๗๐๐	- มีห้องพยาบาลที่มีอุปกรณ์ที่ได้มาตรฐานเหมาะสมกับการใช้งานของโรงเรียน	- นักเรียน - ครูและบุคลากรมีสุขภาพที่ดี - นักเรียน - ครูและบุคลากรได้รับบริการที่รวดเร็ว ถูกต้อง	โรงเรียนร่มไทรวิทยา

แบบ ผ.๐๒

รายละเอียดโครงการพัฒนา

แผนพัฒนาท้องถิ่น (พ.ศ.๒๕๖๑ - ๒๕๖๕)

องค์การบริหารส่วนจังหวัดสกลนคร

ก. ยุทธศาสตร์จังหวัดสกลนครที่ ๓ การพัฒนาทรัพยากรมนุษย์เพื่อส่งเสริมคุณภาพชีวิตที่ดี

ข. ยุทธศาสตร์การพัฒนาขององค์กรปกครองส่วนท้องถิ่นในเขตจังหวัดสกลนครที่ ๓ การพัฒนาทรัพยากรมนุษย์เพื่อสร้างศักยภาพในการแข่งขัน

๑. ยุทธศาสตร์ที่ ๓ การพัฒนาทรัพยากรมนุษย์เพื่อสร้างศักยภาพในการแข่งขัน

แผนงานการศึกษา

ที่	โครงการ	วัตถุประสงค์	เป้าหมาย (ผลผลิตของโครงการ)	งบประมาณ					ตัวชี้วัด (KPI)	ผลที่คาดว่าจะได้รับ	หน่วยงานรับผิดชอบหลัก
				๒๕๖๑ (บาท)	๒๕๖๒ (บาท)	๒๕๖๓ (บาท)	๒๕๖๔ (บาท)	๒๕๖๕ (บาท)			
๙	จัดซื้อเครื่องดนตรีวงโปงลางและเครื่องเสียง โรงเรียนร่มไทรวิทยา	ต่างๆในการบริการด้านสุขภาพอนามัยเพิ่มขึ้นและเพียงพอต่อจำนวน นักเรียน ครู และบุคลากรในโรงเรียน - เพื่อปลุกฝังจิตสำนึกความให้เด็กและเยาวชนตระหนักถึงความเป็นชาติไทย - เพื่อพัฒนาสมรรถนะทางด้านดนตรีนาฏศิลป์ไทยและพื้นบ้านให้แก่นักเรียน - เพื่อสร้างความเข้มแข็งให้แก่สถานศึกษาในการส่งเสริมการเรียนรู้ในด้านดนตรีนาฏศิลป์	- ครุภัณฑ์ ๔ รายการ (รายละเอียดในแบบ ผ.๐๓ บัญชีครุภัณ์) - จัดซื้อเครื่องดนตรีโปงลางและเครื่องเสียง จำนวน ๑ วง	-	-	๒๐๐,๐๐๐	๒๐๐,๐๐๐	๒๐๐,๐๐๐	- เครื่องดนตรีโปงลางและเครื่องเสียง จำนวน ๑ วง	- นักเรียนได้รับการพัฒนาสมรรถนะด้านดนตรีนาฏศิลป์ไทยและพื้นบ้าน สามารถเล่นดนตรีไทยหรือดนตรีพื้นบ้านได้ เห็นคุณค่า ซาบซึ้งในดนตรีนาฏศิลป์ไทยและพื้นบ้าน เกิดความภาคภูมิใจในความเป็นไทย รักและหวงแหนในมรดกทางวัฒนธรรมของไทยและเป็นการเปิดเวทีให้เด็กได้แสดงออกตามความสามารถของตนเองอย่างอิสระ ใช้เวลาว่างให้เกิดประโยชน์ และเป็นการสร้างภูมิคุ้มกันจากยาเสพติด	โรงเรียนร่มไทรวิทยา

แบบ ผ.๐๒

รายละเอียดโครงการพัฒนา

แผนพัฒนาท้องถิ่น (พ.ศ.๒๕๖๑ - ๒๕๖๕)

องค์การบริหารส่วนจังหวัดสกลนคร

ก. ยุทธศาสตร์จังหวัดสกลนครที่ ๓ การพัฒนาทรัพยากรมนุษย์เพื่อส่งเสริมคุณภาพชีวิตที่ดี

ข. ยุทธศาสตร์การพัฒนาขององค์กรปกครองส่วนท้องถิ่นในเขตจังหวัดสกลนครที่ ๓ การพัฒนาทรัพยากรมนุษย์เพื่อสร้างศักยภาพในการแข่งขัน

๑. ยุทธศาสตร์ที่ ๓ การพัฒนาทรัพยากรมนุษย์เพื่อสร้างศักยภาพในการแข่งขัน

แผนงานการศึกษา

ที่	โครงการ	วัตถุประสงค์	เป้าหมาย (ผลผลิตของโครงการ)	งบประมาณ ๒๕๖๑ (บาท)	๒๕๖๒ (บาท)	๒๕๖๓ (บาท)	๒๕๖๔ (บาท)	๒๕๖๕ (บาท)	ตัวชี้วัด (KPI)	ผลที่คาดว่าจะได้รับ	หน่วยงานรับผิดชอบหลัก
๑๐	จัดซื้อเครื่องดนตรีสากล	- เพื่อให้มีอุปกรณ์เครื่องดนตรีเครื่องเสียงเพียงพอต่อการใช้งาน การฝึกซ้อมและการแสดงของนักเรียน - เพื่อส่งเสริมและพัฒนาผู้เรียนในด้านสุนทรียภาพทางด้านดนตรี - เพื่อสร้างบรรยากาศในด้านการจัดการเรียนการสอน สุนทรียภาพทางด้านดนตรีสากล	- จัดซื้อเครื่องดนตรีสากล จำนวน ๑ วง	-	-	๙๙,๕๐๐	๙๙,๕๐๐	๙๙,๕๐๐	- เครื่องดนตรีสากล จำนวน ๑ วง	- มีอุปกรณ์เครื่องดนตรีเครื่องเสียงเพียงพอต่อการใช้งาน การฝึกซ้อมและการแสดงของนักเรียน - ผู้เรียนจะมีการพัฒนาศักยภาพทางดนตรีได้มากยิ่งขึ้น - ผู้เรียนจะได้มีความกล้าแสดงออกทางดนตรีมากขึ้น	โรงเรียนร่มไทรวิทยา
๑๑	จัดซื้อวัสดุสำหรับพัฒนาห้องคหกรรม โรงเรียนร่มไทรวิทยา	- เพื่อจัดซื้อครุภัณฑ์ในการจัดกิจกรรมการเรียนกลุ่มสาระการเรียนรู้การงานอาชีพและเทคโนโลยี (วิชาคหกรรม) - เพื่อพัฒนาผลสัมฤทธิ์ทางการเรียนกลุ่มสาระการเรียนรู้การงานอาชีพและเทคโนโลยี (วิชาคหกรรม) ให้สูงขึ้น	- วัสดุงานบ้านงานครัว จำนวน ๗ รายการ	-	-	๒๑,๑๒๐	๒๑,๑๒๐	๒๑,๑๒๐	- มีวัสดุงานบ้านงานครัว จำนวน ๗ รายการ	- วัสดุในการจัดกิจกรรมการเรียนกลุ่มสาระการเรียนรู้การงานอาชีพและและเทคเทคโนโลยี (วิชาคหกรรม) มีเพียงพอต่อความต้องการ - ห้องปฏิบัติการคหกรรมสภาพแวดล้อมเป็นระเบียบเรียบร้อยเหมาะสมในการจัดกิจกรรมการเรียนรู้	โรงเรียนร่มไทรวิทยา
รวม	๑๑ โครงการ	-	-	๑๘,๑๙๓,๑๕๐	๑๘,๑๙๓,๑๕๐	๒๙,๙๗๐,๘๒๐	๒๙,๙๗๐,๘๒๐	๒๙,๙๗๐,๘๒๐	-	-	

แบบ ผ.๐๒

รายละเอียดโครงการพัฒนา

แผนพัฒนาท้องถิ่น (พ.ศ.๒๕๖๑ - ๒๕๖๕)

องค์การบริหารส่วนจังหวัดสกลนคร

ก. ยุทธศาสตร์จังหวัดสกลนครที่ ๓ การพัฒนาทรัพยากรมนุษย์เพื่อส่งเสริมคุณภาพชีวิตที่ดี

ข. ยุทธศาสตร์การพัฒนาขององค์กรปกครองส่วนท้องถิ่นในเขตจังหวัดสกลนครที่ ๓ การพัฒนาทรัพยากรมนุษย์เพื่อสร้างศักยภาพในการแข่งขัน

๑. ยุทธศาสตร์ที่ ๓ การพัฒนาทรัพยากรมนุษย์เพื่อสร้างศักยภาพในการแข่งขัน

แผนงานการศึกษา

ที่	โครงการ	วัตถุประสงค์	เป้าหมาย (ผลผลิตของโครงการ)	งบประมาณ					ตัวชี้วัด (KPI)	ผลที่คาดว่าจะได้รับ	หน่วยงานรับผิดชอบหลัก
				๒๕๖๑ (บาท)	๒๕๖๒ (บาท)	๒๕๖๓ (บาท)	๒๕๖๔ (บาท)	๒๕๖๕ (บาท)			
๑	Mini English Program (MEP) โรงเรียนเดื่อศรีไพรวัลย์	- เพื่อจัดการเรียนการสอนโครงการจัดการเรียนการสอนตามหลักสูตรกระทรวงศึกษาธิการเป็นภาษาอังกฤษ (Mini English Program) ในระดับชั้นมัธยมศึกษาตอนต้น - เพื่อฝึกให้นักเรียนมีความรู้ความสามารถและทักษะในการใช้ภาษาอังกฤษ	- นักเรียน จำนวน ๑๐๐ คน	๒๗๘,๔๐๐ (๑๐๐ คน)	๒๗๘,๔๐๐ (๑๐๐ คน)	๒๗๗,๗๐๐ (๑๐๐ คน)	๒๗๗,๗๐๐ (๑๐๐ คน)	๒๗๗,๗๐๐ (๑๐๐ คน)	- นักเรียนระดับมัธยมศึกษาตอนต้น ร้อยละ ๘๐ มีความรู้ความสามารถในการใช้ภาษาอังกฤษในการติดต่อสื่อสารในชีวิตประจำวันได้	- นักเรียนสามารถใช้ภาษาอังกฤษในการติดต่อสื่อสารในชีวิตประจำวัน และสามารถคิดวิเคราะห์แก้ปัญหาและมีจิตสำนึกต่อตนเอง ชุมชนและสังคมโลก - นักเรียนได้รับการพัฒนาศักยภาพด้านความรู้ ความสามารถมีความเชื่อมั่นในตนเอง พัฒนาตนเองให้เป็นบุคคลแห่งการเรียนรู้	โรงเรียนเดื่อศรีไพรวัลย์
๒	จัดซื้อวัสดุสำหรับพัฒนาห้องคหกรรม โรงเรียนเดื่อศรีไพรวัลย์	- เพื่อจัดซื้อวัสดุ ในการจัดกิจกรรมการเรียนกลุ่มสาระการเรียนรู้การงานอาชีพและเทคโนโลยี (วิชาคหกรรม) - เพื่อพัฒนาผลสัมฤทธิ์ทางการเรียนกลุ่มสาระการเรียนรู้การงานอาชีพและเทคโนโลยี (วิชาคหกรรม) ให้สูงขึ้น	- วัสดุงานบ้านงานครัว จำนวน ๗ รายการ	๒๑,๑๒๐ (๗ รายการ)	๒๑,๑๒๐ (๗ รายการ)	๒๑,๑๒๐ (๗ รายการ)	๒๑,๑๒๐ (๗ รายการ)	๒๑,๑๒๐ (๗ รายการ)	- นักเรียน ร้อยละ ๘๐ สามารถนำความรู้ไปเป็นแนวทางในการประกอบอาชีพได้	- วัสดุในการจัดกิจกรรมการเรียนกลุ่มสาระการเรียนรู้การงานอาชีพและเทคโนโลยี (วิชาคหกรรม) มีเพียงพอต่อการความต้องการ - นักเรียนสามารถนำความรู้ที่ได้ไปใช้ในชีวิตประจำวัน	โรงเรียนเดื่อศรีไพรวัลย์

แบบ ผ.๐๒

รายละเอียดโครงการพัฒนา

แผนพัฒนาท้องถิ่น (พ.ศ.๒๕๖๑ - ๒๕๖๕)

องค์การบริหารส่วนจังหวัดสกลนคร

ก. ยุทธศาสตร์จังหวัดสกลนครที่ ๓ การพัฒนาทรัพยากรมนุษย์เพื่อส่งเสริมคุณภาพชีวิตที่ดี

ข. ยุทธศาสตร์การพัฒนาขององค์กรปกครองส่วนท้องถิ่นในเขตจังหวัดสกลนครที่ ๓ การพัฒนาทรัพยากรมนุษย์เพื่อสร้างศักยภาพในการแข่งขัน

๑. ยุทธศาสตร์ที่ ๓ การพัฒนาทรัพยากรมนุษย์เพื่อสร้างศักยภาพในการแข่งขัน

แผนงานการศึกษา

ที่	โครงการ	วัตถุประสงค์	เป้าหมาย (ผลผลิตของโครงการ)	งบประมาณ ๒๕๖๑ (บาท)	๒๕๖๒ (บาท)	๒๕๖๓ (บาท)	๒๕๖๔ (บาท)	๒๕๖๕ (บาท)	ตัวชี้วัด (KPI)	ผลที่คาดว่าจะได้รับ	หน่วยงานรับผิดชอบหลัก
๓	สร้างสนามกีฬาเอนกประสงค์ โรงเรียนเดื่อศรีไพรวัลย์	- เพื่อสร้างสนามกีฬาที่ได้มาตรฐานและเพียงพอสำหรับจัดกิจกรรมการเรียนรู้ - เพื่อเพิ่มผลสัมฤทธิ์ทางการเรียนรู้กลุ่มสาระการเรียนรู้สุขศึกษาและพลศึกษา - เพื่อจัดกิจกรมการเรียนรู้กลุ่มสาระการเรียนรู้สุขศึกษาและพลศึกษาให้มีประสิทธิภาพ	- สนามกีฬาเอนกประสงค์ ขนาดกว้าง ๒๗ เมตร ยาว ๓๖ เมตร ขนาก ๑ สนาม (ตามบัญชีราคามาตรฐานสิ่งก่อสร้างสำนักงบประมาณ)	-	-	๘๘๙,๓๐๐	๘๘๙,๓๐๐	๘๘๙,๓๐๐	- นักเรียนและบุคลากรมีความพึงพอใจร้อยละ๘๐ - มีอุกรณ์การกีฬาที่เพียงพอในการเรียนรู้	- นักเรียนทุกคนมีสุขภาพแข็งแรงทั้งร่างกายและจิตใจ - นักเรียนรู้จักใช้เวลาว่างให้เป็นประโยชน์หลีกเลี่ยงการมั่วสุม เสพยาเสพติด - ผลสำมฤทธิ์ทางการเรียนของนักเรียนวิชาพลศึกษา	โรงเรียนเดื่อศรีไพรวัลย์
๔	สร้างบ้านพักครู	- เพื่อสร้างบ้านพักสำหรับครูและบุคลากรให้เพียงพอและเหมาะสม - เพื่อเป็นการสร้างขวัญและกำลังใจให้กับครูและบุคลากรของโรงเรียน - เพื่อช่วยประหยัดค่าใช้จ่ายในการเช่าบ้านและค่าเดินทางให้กับครูและบุคลากรของโรงเรียน	- บ้านพักครูแบบ ๒๐๓/๒๗ จำนวน ๒ หลัง หลังละ ๖๔๗,๐๐๐ บาท (ราคาตามบัญชีมาตรฐานสิ่งก่อสร้างสำนักงบประมาณ)	-	-	๑,๒๙๕,๒๐๐	๑,๒๙๕,๒๐๐	๑,๒๙๕,๒๐๐	- โรงเรียนเดื่อศรีไพรวัลย์ มีบ้านพักครู จำนวน ๒ หลัง	- มีบ้านพักครูที่เพียงพอกับจำนวนของครูและบุคลากร - ลดภาระค่าใช้จ่ายของครูและบุคลากรในการเช่าบ้านและค่าเดินทางมาทำงาน	โรงเรียนเดื่อศรีไพรวัลย์
รวม	๔ โครงการ	-	-	๒๙๙,๕๒๐	๒๙๙,๕๒๐	๒,๔๘๓,๓๒๐	๒,๔๘๓,๓๒๐	๒,๔๘๓,๓๒๐	-	-	

แบบ ผ.๐๒

รายละเอียดโครงการพัฒนา

แผนพัฒนาท้องถิ่น (พ.ศ.๒๕๖๑ - ๒๕๖๕)

องค์การบริหารส่วนจังหวัดสกลนคร

ก. ยุทธศาสตร์จังหวัดสกลนครที่ ๓ การพัฒนาทรัพยากรมนุษย์เพื่อส่งเสริมคุณภาพชีวิตที่ดี

ข. ยุทธศาสตร์การพัฒนาขององค์กรปกครองส่วนท้องถิ่นในเขตจังหวัดสกลนครที่ ๓ การพัฒนาทรัพยากรมนุษย์เพื่อสร้างศักยภาพในการแข่งขัน

๑. ยุทธศาสตร์ที่ ๓ การพัฒนาทรัพยากรมนุษย์เพื่อสร้างศักยภาพในการแข่งขัน

แผนงานการศึกษา

ที่	โครงการ	วัตถุประสงค์	เป้าหมาย (ผลผลิตของโครงการ)	งบประมาณ ๒๕๖๑ (บาท)	๒๕๖๒ (บาท)	๒๕๖๓ (บาท)	๒๕๖๔ (บาท)	๒๕๖๕ (บาท)	ตัวชี้วัด (KPI)	ผลที่คาดว่าจะได้รับ	หน่วยงานรับผิดชอบหลัก
๑	ก่อสร้างโดมอเนกประสงค์โรงเรียนคำยางพิทยาคม	- เพื่อก่อสร้างโดมอเนกประสงค์สำหรับให้นักเรียนมีลานสถานที่ทำกิจกรรมการเรียนการสอนได้ตลอดทั้งวัน - เพื่อให้โรงเรียนมีโดมอเนกประสงค์ให้บริการแก่ชุมชนสำหรับทำกิจกรรมต่าง ๆ	- ก่อสร้างโดมอเนก-ประสงค์ คลุมพื้นที่ขนาดกว้าง ๓๐ เมตร ยาว ๕๐ เมตร จำนวน ๑ โดม	๕,๘๕๖,๑๓๑ (๑ โดม)	๙,๐๐๐,๐๐๐ (๑ โดม)	๙,๐๐๐,๐๐๐ (๑ โดม)	๙,๐๐๐,๐๐๐ (๑ โดม)	๙,๐๐๐,๐๐๐ (๑ โดม)	- มีโดมอเนกประสงค์ จำนวน ๑ โดม	- โรงเรียนมีโดมเอนกประสงค์สำหรับให้นักเรียนมีสถานที่ทำกิจกรรมการเรียนการสอน ได้ตลอดทั้งวัน และให้บริการแก่ชุมชนสำหรับทำกิจกรรมต่าง ๆ	โรงเรียนคำยางพิทยาคม
๒	จัดซื้อครุภัณฑ์ห้องปฏิบัติการทางวิทยาศาสตร์ชีววิทยา	- เพื่อจัดซื้อครุภัณฑ์ห้องปฏิบัติการทางวิทยาศาสตร์ชีววิทยา และมีอุปกรณ์ในห้องปฏิบัติการมีประสิทธิภาพ - เพื่อให้นักเรียนมีครุภัณฑ์และได้ฝึกปฏิบัติจริง เกิดความใฝ่รู้อย่างต่อเนื่อง เสริมสร้างบรรยากาศในการเรียนชีววิทยา	- ครุภัณฑ์ห้องปฏิบัติการทางวิทยาศาสตร์ชีววิทยา จำนวน ๑ ห้อง	๑,๒๑๕,๐๐๐ (๕ รายการ)	๑,๒๑๕,๐๐๐ (๕ รายการ)	๔๓๘,๐๐๐	๔๓๘,๐๐๐	๔๓๘,๐๐๐	- นักเรียนมีทักษะกระบวนการทางวิทยาศาสตร์ มีความรู้และใช้สื่ออุปกรณ์ในห้องปฏิบัติการอย่างมีศักยภาพ	- มีครุภัณฑ์ในห้องปฏิบัติการวิทยาศาสตร์และอุปกรณ์ในห้องปฏิบัติการอย่างมีประสิทธิภาพ - มีครุภัณฑ์ที่ทันสมัยและได้ฝึกปฏิบัติจริงเกิดจากการใฝ่รู้อย่างต่อเนื่อง เสริมสร้างบรรยากาศในการเรียนชีววิทยาให้เกิดให้เกิดประโยชน์สูงสุด	โรงเรียนคำยางพิทยาคม

แบบ ผ.๐๒

รายละเอียดโครงการพัฒนา

แผนพัฒนาท้องถิ่น (พ.ศ.๒๕๖๑ - ๒๕๖๕)

องค์การบริหารส่วนจังหวัดสกลนคร

ก. ยุทธศาสตร์จังหวัดสกลนครที่ ๓ การพัฒนาทรัพยากรมนุษย์เพื่อส่งเสริมคุณภาพชีวิตที่ดี

ข. ยุทธศาสตร์การพัฒนาขององค์กรปกครองส่วนท้องถิ่นในเขตจังหวัดสกลนครที่ ๓ การพัฒนาทรัพยากรมนุษย์เพื่อสร้างศักยภาพในการแข่งขัน

๑. ยุทธศาสตร์ที่ ๓ การพัฒนาทรัพยากรมนุษย์เพื่อสร้างศักยภาพในการแข่งขัน

แผนงานการศึกษา

ที่	โครงการ	วัตถุประสงค์	เป้าหมาย (ผลผลิตของโครงการ)	งบประมาณ ๒๕๖๑ (บาท)	๒๕๖๒ (บาท)	๒๕๖๓ (บาท)	๒๕๖๔ (บาท)	๒๕๖๕ (บาท)	ตัวชี้วัด (KPI)	ผลที่คาดว่าจะได้รับ	หน่วยงานรับผิดชอบหลัก
๓	เสริมสร้างทักษะรายวิชางานช่าง ระดับชั้นมัธยมศึกษาตอนต้น	- เพื่อให้นักเรียนได้มีทักษะในงานฝึกงานฝีมืองานช่าง	- จัดซื้อวัสดุในการฝึกทักษะ จำนวน ๖ รายการ ดังนี้ (๑) แผนหลังคาเมทัลชีท จำนวน ๒๑๐ ตารางเมตร (๒) เหล็กกล่อง ขนาด ๒ x ๒ นิ้ว จำนวน ๒๐ ท่อน (๓) เหล็กกล่อง ขนาด ๑ x ๑ นิ้ว จำนวน ๕๐ ท่อน (๔) ปูนซีเมนต์ปอร์ตแลนด์ จำนวน ๒๐๐ ถุง (๕) ทราย จำนวน ๑๕ ลูกบาศก์เมตร (๖) หิน จำนวน ๒๕ ลูกบาศก์เมตร (ราคาตามท้องตลาด)	๗๙,๖๒๒ (๖ รายการ)	๗๙,๖๒๒ (๖ รายการ)	๗๙,๖๒๒ (๖ รายการ)	๗๙,๖๒๒ (๖ รายการ)	๗๙,๖๒๒ (๖ รายการ)	- จัดซื้อวัสดุ จำนวน ๖ รายการ	- โรงเรียนมีวัสดุงานช่างที่เพียงพอต่อการจัดการเรียนการสอนรายวิชางานช่างพื้นฐาน	โรงเรียนคำยางพิทยาคม

แบบ ผ.๐๒

รายละเอียดโครงการพัฒนา

แผนพัฒนาท้องถิ่น (พ.ศ.๒๕๖๑ - ๒๕๖๕)

องค์การบริหารส่วนจังหวัดสกลนคร

ก. ยุทธศาสตร์จังหวัดสกลนครที่ ๓ การพัฒนาทรัพยากรมนุษย์เพื่อส่งเสริมคุณภาพชีวิตที่ดี

ข. ยุทธศาสตร์การพัฒนาขององค์กรปกครองส่วนท้องถิ่นในเขตจังหวัดสกลนครที่ ๓ การพัฒนาทรัพยากรมนุษย์เพื่อสร้างศักยภาพในการแข่งขัน

๑. ยุทธศาสตร์ที่ ๓ การพัฒนาทรัพยากรมนุษย์เพื่อสร้างศักยภาพในการแข่งขัน

แผนงานการศึกษา

ที่	โครงการ	วัตถุประสงค์	เป้าหมาย (ผลผลิตของโครงการ)	งบประมาณ ๒๕๖๑ (บาท)	๒๕๖๒ (บาท)	๒๕๖๓ (บาท)	๒๕๖๔ (บาท)	๒๕๖๕ (บาท)	ตัวชี้วัด (KPI)	ผลที่คาดว่าจะได้รับ	หน่วยงานรับผิดชอบหลัก
๔	Mini English Program (MEP) โรงเรียนคำยางพิทยาคม	- เพื่อให้มีการจัดการเรียนการสอนตามหลักสูตรกระทรวงศึกษาธิการเป็นภาษาอังกฤษ (Mini English Program) ในระดับมัธยมศึกษาตอนต้น - เพื่อฝึกให้นักเรียนมีความรู้ความสามารถและทักษะการใช้ภาษาอังกฤษ	- นักเรียน จำนวน ๗๐ คน	๒๗๕,๖๘๐	๒๗๕,๖๘๐	๑๗๕,๙๐๐	๑๗๕,๙๐๐	๑๗๕,๙๐๐	- นักเรียน จำนวน ๗๐ คน	- นักเรียนสามารถใช้ภาษาอังกฤษในการติดต่อสื่อสารในชีวิตประจำวัน - นักเรียนได้รับการพัฒนาศักยภาพด้านความรู้ ความสามารถ มีความเชื่อมั่นในตนเอง	โรงเรียนคำยางพิทยาคม
๕	ปรับปรุงและต่อเติมอาคารหอประชุม โรงเรียนคำยางพิทยาคม	- เพื่อจ่ายเป็นค่าใช้จ่ายในการปรับปรุงและต่อเติมอาคารหอประชุมโรงเรียนคำยางพิทยาคม	- ปรับปรุงและต่อเติมอาคารหอประชุม โรงเรียนคำยางพิทยาคม จำนวน ๑ แห่ง	-	-	๑๕๐,๐๐๐	๑๕๐,๐๐๐	๑๕๐,๐๐๐	- ปรับปรุงและต่อเติมอาคารหอประชุมโรงเรียนคำยางพิทยาคม จำนวน ๑ แห่ง	- มีการปรับปรุงและต่อเติมอาคารหอประชุม โรงเรียนคำยางพิทยาคม จำนวน ๑ แห่ง	โรงเรียนคำยางพิทยาคม
๖	ก่อสร้างห้องน้ำโรงเรียนคำยางพิทยาคม	- เพื่อจ่ายเป็นค่าใช้จ่ายในการก่อสร้างห้องน้ำโรงเรียนคำยางพิทยาคม	- ก่อสร้างห้องน้ำ โรงเรียนคำยางพิทยาคม จำนวน ๑ แห่ง	-	-	๑,๑๐๐,๐๐๐	๑,๑๐๐,๐๐๐	๑,๑๐๐,๐๐๐	- ก่อสร้างห้องน้ำโรงเรียนคำยางพิทยาคม จำนวน ๑ แห่ง	- ก่อสร้างห้องน้ำ โรงเรียนคำยางพิทยาคม จำนวน ๑ แห่ง	โรงเรียนคำยางพิทยาคม
๗	จัดซื้อครุภัณฑ์ห้องปฏิบัติการฟิสิกส์	- เพื่อจัดซื้อครุภัณฑ์ห้องปฏิบัติการฟิสิกส์โรงเรียนคำยางพิทยาคม	- ครุภัณฑ์ห้องปฏิบัติการฟิสิกส์โรงเรียนคำยางพิทยาคม	-	-	๔๙๘,๐๐๐	๔๙๘,๐๐๐	๔๙๘,๐๐๐	- ห้องปฏิบัติการฟิสิกส์มีครุภัณฑ์ครบ	- มีห้องปฏิบัติการฟิสิกส์โรงเรียนคำยางพิทยาคม - มีใช้ในราชการโรงเรียนคำยางพิทยาคม	โรงเรียนคำยางพิทยาคม

แบบ ผ.๐๒

รายละเอียดโครงการพัฒนา

แผนพัฒนาท้องถิ่น (พ.ศ.๒๕๖๑ - ๒๕๖๕)

องค์การบริหารส่วนจังหวัดสกลนคร

ก. ยุทธศาสตร์จังหวัดสกลนครที่ ๓ การพัฒนาทรัพยากรมนุษย์เพื่อส่งเสริมคุณภาพชีวิตที่ดี

ข. ยุทธศาสตร์การพัฒนาขององค์กรปกครองส่วนท้องถิ่นในเขตจังหวัดสกลนครที่ ๓ การพัฒนาทรัพยากรมนุษย์เพื่อสร้างศักยภาพในการแข่งขัน

๑. ยุทธศาสตร์ที่ ๓ การพัฒนาทรัพยากรมนุษย์เพื่อสร้างศักยภาพในการแข่งขัน

แผนงานการศึกษา

ที่	โครงการ	วัตถุประสงค์	เป้าหมาย (ผลผลิตของโครงการ)	งบประมาณ ๒๕๖๑ (บาท)	๒๕๖๒ (บาท)	๒๕๖๓ (บาท)	๒๕๖๔ (บาท)	๒๕๖๕ (บาท)	ตัวชี้วัด (KPI)	ผลที่คาดว่าจะได้รับ	หน่วยงานรับผิดชอบหลัก
๘	จัดซื้อครุภัณฑ์ห้องพยาบาล โรงเรียนคำยางพิทยาคม	- เพื่อจัดซื้อครุภัณฑ์ห้องพยาบาล ใช้ในการอำนวยความสะดวกเพียงพอ - เพื่อจัดเป็นห้องพยาบาลของโรงเรียน ที่สะอาดปลอดโปร่งและได้มาตรฐาน - เพื่ออำนวยความสะดวกการใช้บริการห้องพยาบาลและความเป็นระเบียบเรียบร้อย	- จัดซื้อครุภัณฑ์ห้องพยาบาล จำนวน ๑ ห้อง - ฉากกั้นห้อง จำนวน ๑ ชุด - ครุภัณฑ์ จำนวน ๓ รายการ (รายละเอียดในแบบ ผ.๐๓ บัญชีครุภัณฑ์)	๔๗,๐๙๐	๔๗,๐๙๐	๔๗,๐๙๐	๔๗,๐๙๐	๔๗,๐๙๐	- จัดซื้อครุภัณฑ์ห้องพยาบาล จำนวน ๑ ชุด	- นักเรียน ครูและบุคลากรของโรงเรียนมีห้องพยาบาลพักรักษาเบื้องต้นขณะที่ป่วยหรือได้รับอุบัติเหตุ - นักเรียน ครูและบุคลากรมีสุขภาพอนามัยที่ดี	โรงเรียนคำยางพิทยาคม
รวม	๘ โครงการ	-	-	๗,๔๗๓,๕๒๓	๑๐,๖๑๗,๓๙๒	๑๑,๔๘๘,๖๑๒	๑๑,๔๘๘,๖๑๒	๑๑,๔๘๘,๖๑๒	-	-	

แบบ ผ.๐๒

รายละเอียดโครงการพัฒนา
แผนพัฒนาท้องถิ่น (พ.ศ.๒๕๖๑ - ๒๕๖๕)
องค์การบริหารส่วนจังหวัดสกลนคร

ก. ยุทธศาสตร์จังหวัดสกลนครที่ ๓ การพัฒนาทรัพยากรมนุษย์เพื่อส่งเสริมคุณภาพชีวิตที่ดี

ข. ยุทธศาสตร์การพัฒนาขององค์กรปกครองส่วนท้องถิ่นในเขตจังหวัดสกลนครที่ ๓ การพัฒนาทรัพยากรมนุษย์เพื่อสร้างศักยภาพในการแข่งขัน

๑. ยุทธศาสตร์ที่ ๓ การพัฒนาทรัพยากรมนุษย์เพื่อสร้างศักยภาพในการแข่งขัน

แผนงานการศึกษา

ที่	โครงการ	วัตถุประสงค์	เป้าหมาย (ผลผลิตของโครงการ)	งบประมาณ ๒๕๖๑ (บาท)	๒๕๖๒ (บาท)	๒๕๖๓ (บาท)	๒๕๖๔ (บาท)	๒๕๖๕ (บาท)	ตัวชี้วัด (KPI)	ผลที่คาดว่าจะได้รับ	หน่วยงานรับผิดชอบหลัก
๑	ก่อสร้างและเพิ่มเติมปรับปรุงรั้วรอบโรงเรียนธาตุทองอำนวยวิทย์	- เพื่อก่อสร้างและเพิ่มเติมปรับปรุงรั้วโรงเรียนให้ได้มาตรฐานมั่นคงและมีสภาพที่ดี - เพื่อสร้างบรรยากาศที่เอื้อต่อการจัดการเรียนการสอน - เพื่อความเป็นระเบียบเรียบร้อยสวยงามและมีความปกติสุข - เพื่อเป็นเกราะป้องกันมิจฉาชีพและแหล่งมั่วสุมภายในสถานศึกษา	- ปรับปรุงรั้วโรงเรียนความยาวรอบ ๗๖๐ เมตร พื้นที่ ๔๑ ไร่ ๓ งาน ๒๓ ตารางวา	๑,๐๐๐,๐๐๐ (๑ แห่ง)	๑,๐๐๐,๐๐๐ (๑ แห่ง)	๑,๐๐๐,๐๐๐ (๑ แห่ง)	๑,๐๐๐,๐๐๐ (๑ แห่ง)	๑,๐๐๐,๐๐๐ (๑ แห่ง)	- ผู้เรียน ครู และบุคลากรทางการศึกษา มีความมั่นใจในการศึกษาและมีความปลอดภัยภายในสถานศึกษา	- ครูและบุคลากรภายในโรงเรียนปฏิบัติงานด้วยความมั่นใจ - สภาพแวดล้อมภายในโรงเรียนเอื้อต่อการจัดกิจกรรมการเรียนการสอน - โรงเรียนพัฒนาคุณภาพได้อย่างต่อเนื่อง - ชุมชนให้มีความมั่นใจเชื่อมั่นในการส่งบุตรหลานเข้าเรียนในโรงเรียน	โรงเรียนธาตุทองอำนวยวิทย์
๒	ก่อสร้างโดมเอนกประสงค์โรงเรียนธาตุทองอำนวยวิทย์	- เพื่อสร้างหลังคาคลุมลานเอนกประสงค์ ให้มีความพร้อมในการใช้จัดกิจกรรมการเรียนการสอน และกิจกรรมต่างๆ ของโรงเรียนมีความสมบูรณ์และมีประสิทธิภาพยิ่งขึ้น - เพื่อก่อสร้างโดมเอนกประสงค์สำหรับให้นักเรียนมีลานสถานที่ทำกิจกรรมการเรียนการสอนได้ตลอดทั้งวัน	- โรงเรียนมีโดมคลุมลานเอนกประสงค์สำหรับให้นักเรียนมีลานสถานที่ทำกิจกรรมการเรียนการสอน ได้ตลอดทั้งวัน และให้บริการแก่ชุมชนสำหรับทำกิจกรรมต่างๆ - มีพื้นที่ในการเล่นกีฬาและจัดกิจกรรมการเรียนรู้ต่างๆของทางโรงเรียน	-	-	๗,๐๐๐,๐๐๐	๗,๐๐๐,๐๐๐	๗,๐๐๐,๐๐๐	- โรงเรียนมีโดมคลุมลานเอนกประสงค์สำหรับให้นักเรียนมีลานสถานที่ทำกิจกรรมการเรียนการสอน ได้ตลอดทั้งวันและให้บริการแก่ชุมชนสำหรับทำกิจกรรมต่างๆ	- โรงเรียนมีโดมคลุมลานเอนกประสงค์สำหรับให้นักเรียนมีลานสถานที่ทำกิจกรรมการเรียนการสอนได้ตลอดทั้งวัน และให้บริการแก่ชุมชนสำหรับทำกิจกรรมต่างๆ - มีพื้นที่ในการเล่นกีฬาและจัดกิจกรรมการเรียนรู้ต่างๆ ของทางโรงเรียน	โรงเรียนธาตุทองอำนวยวิทย์

แบบ ผ.๐๒

รายละเอียดโครงการพัฒนา

แผนพัฒนาท้องถิ่น (พ.ศ.๒๕๖๑ - ๒๕๖๕)

องค์การบริหารส่วนจังหวัดสกลนคร

ก. ยุทธศาสตร์จังหวัดสกลนครที่ ๓ การพัฒนาทรัพยากรมนุษย์เพื่อส่งเสริมคุณภาพชีวิตที่ดี

ข. ยุทธศาสตร์การพัฒนาขององค์กรปกครองส่วนท้องถิ่นในเขตจังหวัดสกลนครที่ ๓ การพัฒนาทรัพยากรมนุษย์เพื่อสร้างศักยภาพในการแข่งขัน

๑. ยุทธศาสตร์ที่ ๓ การพัฒนาทรัพยากรมนุษย์เพื่อสร้างศักยภาพในการแข่งขัน

แผนงานการศึกษา

ที่	โครงการ	วัตถุประสงค์	เป้าหมาย (ผลผลิตของโครงการ)	งบประมาณ ๒๕๖๑ (บาท)	๒๕๖๒ (บาท)	๒๕๖๓ (บาท)	๒๕๖๔ (บาท)	๒๕๖๕ (บาท)	ตัวชี้วัด (KPI)	ผลที่คาดว่าจะได้รับ	หน่วยงานรับผิดชอบหลัก
๓	ทาสีอาคารเรียนในโรงเรียนธาตุทองอำนวยวิทย์	- เพื่อให้โรงเรียนมีโดมเอนกประสงค์ให้บริการแก่ชุมชนสำหรับทำกิจกรรมต่างๆ - เพื่อทาสีภายในและภายนอกอาคารเรียนให้สวยงาม สะอาดเป็นระเบียบ เรียบร้อย ปลอดภัยและอยู่ในสภาพพร้อมใช้งานอยู่เสมอ - เพื่อแก้ไขป้องกันปัญหาคราบสกปรกและเชื้อราจากน้ำฝน - เพื่อให้ครู บุคลากร นักเรียน ตลอดจนผู้มาใช้บริการของโรงเรียน ได้รับความอุ่นใจและพึงพอใจต่อการทาสีภายในและภายนอกอาคารเรียน	- โรงเรียนทาสีภายนอกและภายในอาคารเรียน จำนวน ๔ หลัง ได้แก่ อาคารเรียน จำนวน ๓ หลัง และอาคารหอประชุม จำนวน ๑ หลัง	-	-	๘๐๐,๐๐๐	๘๐๐,๐๐๐	๘๐๐,๐๐๐	- มีพื้นที่ในการเล่นกีฬาและจัดกิจกรรมการเรียนรู้ต่างๆ ของทางโรงเรียน - อาคารเรียนและอาคารหอประชุม ได้รับ การปรับปรุงทาสีอาคาร ให้อยู่ในสภาพที่ดีสวยงาม	- ได้ทาสีภายในและภายนอกอาคารเรียนให้สวยงามสะอาดเป็นระเบียบ เรียบร้อย ปลอดภัย และอยู่ในสภาพพร้อมใช้งานอยู่เสมอ - ได้แก้ไขป้องกันปัญหาคราบสกปรกและเชื้อราจากน้ำฝน - ครู บุคลากร นักเรียน ตลอดจนผู้มาใช้บริการของโรงเรียน ได้รับความอุ่นใจและพึงพอใจต่อการทาสีภายในและภายนอกอาคารเรียน	โรงเรียนธาตุทองอำนวยวิทย์
รวม	๓ โครงการ	-	-	๑,๐๐๐,๐๐๐	๑,๐๐๐,๐๐๐	๘,๘๐๐,๐๐๐	๘,๘๐๐,๐๐๐	๘,๘๐๐,๐๐๐	-	-	

แบบ ผ.๐๒

รายละเอียดโครงการพัฒนา

แผนพัฒนาท้องถิ่น (พ.ศ.๒๕๖๑ - ๒๕๖๕)

องค์การบริหารส่วนจังหวัดสกลนคร

ก. ยุทธศาสตร์จังหวัดสกลนครที่ ๓ การพัฒนาทรัพยากรมนุษย์เพื่อส่งเสริมคุณภาพชีวิตที่ดี

ข. ยุทธศาสตร์การพัฒนาขององค์กรปกครองส่วนท้องถิ่นในเขตจังหวัดสกลนครที่ ๓ การพัฒนาทรัพยากรมนุษย์เพื่อสร้างศักยภาพในการแข่งขัน

ยุทธศาสตร์ที่ ๓ การพัฒนาทรัพยากรมนุษย์เพื่อสร้างศักยภาพในการแข่งขัน

แผนงานการศึกษา

ที่	โครงการ	วัตถุประสงค์	เป้าหมาย (ผลผลิตของโครงการ)	งบประมาณและที่ผ่านมา					ตัวชี้วัด (KPI)	ผลที่คาดว่าจะได้รับ	หน่วยงานรับผิดชอบหลัก
				๒๕๖๑ (บาท)	๒๕๖๒ (บาท)	๒๕๖๓ (บาท)	๒๕๖๔ (บาท)	๒๕๖๕ (บาท)			
๑	จัดงานศิลปหัตถกรรมนักเรียน	- เพื่อส่งเสริมและพัฒนาทักษะความเป็นเลิศทางวิชาการของนักเรียนทุกระดับชั้น - เพื่อส่งเสริมและพัฒนาทักษะกระบวนการเรียนการสอนของครูทุกกลุ่มสาระ - เพื่อจัดเวทีแลกเปลี่ยนเรียนรู้นำเสนอผลงานทางวิชาการงานศิลปะเชิงประจักษ์ สู่ผู้ปกครอง ชุมชน องค์กรภาครัฐ เอกชน และทุกภาคส่วน	- จำนวน ๑ ครั้งต่อปี	๑,๐๐๐,๐๐๐	๑,๐๐๐,๐๐๐	๑,๐๐๐,๐๐๐	๑,๐๐๐,๐๐๐	-	- ร้อยละของครู/นักเรียนผู้เข้าร่วมกิจกรรม	- นักเรียนได้รับการส่งเสริมและพัฒนาทักษะทางวิชาการในทุกระดับชั้น - ครูทุกกลุ่มสาระได้รับการส่งเสริมและพัฒนาทักษะกระบวนการเรียนการสอน - ผู้ปกครอง ชุมชน องค์กรภาครัฐ เอกชน และทุกภาคส่วนได้เห็นผลงานของครู และนักเรียนเชิงประจักษ์ในเขตพื้นที่การศึกษา	- กองแผนฯ อบจ.สกลนคร - สพป.สกลนคร เขต ๒
๒	การจัดงานศิลปหัตถกรรมนักเรียน	- เพื่อเปิดเวทีให้นักเรียนได้แสดงออกตามความถนัดในด้านต่างๆ ทั้ง ๘ กลุ่มสาระการเรียนรู้และ ๑ กิจกรรมพัฒนาผู้เรียน - เพื่อคัดเลือกนักเรียนเข้าร่วมประกวดและแข่งขันในระดับภูมิภาค	เชิงปริมาณ (outputs) - จัดประกวดแข่งขันนักเรียนในระดับเขตพื้นที่การศึกษา จำนวน ๑๔๙ รายการ - มีผู้เข้าร่วมกิจกรรมประกอบด้วย ผู้อำนวยการโรงเรียน ครูวิชาการ ครูผู้สอน	๒๐๐,๐๐๐	๒๐๐,๐๐๐	๒๐๐,๐๐๐	๒๐๐,๐๐๐	-	- ร้อยละของครู/นักเรียนผู้เข้าร่วมกิจกรรม	- สำนักงานเขตพื้นที่การศึกษาประถมศึกษาสกลนคร เขต ๑ ได้ Best Practice ซึ่งแสดงศักยภาพทางการเรียนรู้และแสดงความสามารถเชิงสร้างสรรค์ทางด้านวิชาการ และวิชาชีพ	- กองแผนฯ อบจ.สกลนคร - สำนักงานเขตพื้นที่การศึกษาประถมศึกษาสกลนคร เขต ๑

แบบ ผ.๐๒

รายละเอียดโครงการพัฒนา

แผนพัฒนาท้องถิ่น (พ.ศ.๒๕๖๑ - ๒๕๖๕)

องค์การบริหารส่วนจังหวัดสกลนคร

ก. ยุทธศาสตร์จังหวัดสกลนครที่ ๓ การพัฒนาทรัพยากรมนุษย์เพื่อส่งเสริมคุณภาพชีวิตที่ดี

ข. ยุทธศาสตร์การพัฒนาขององค์กรปกครองส่วนท้องถิ่นในเขตจังหวัดสกลนครที่ ๓ การพัฒนาทรัพยากรมนุษย์เพื่อสร้างศักยภาพในการแข่งขัน
ยุทธศาสตร์ที่ ๓ การพัฒนาทรัพยากรมนุษย์เพื่อสร้างศักยภาพในการแข่งขัน
แผนงานการศึกษา

ที่	โครงการ	วัตถุประสงค์	เป้าหมาย (ผลผลิตของโครงการ)	งบประมาณและที่ผ่านมา					ตัวชี้วัด (KPI)	ผลที่คาดว่าจะได้รับ	หน่วยงานรับผิดชอบหลัก
				๒๕๖๑ (บาท)	๒๕๖๒ (บาท)	๒๕๖๓ (บาท)	๒๕๖๔ (บาท)	๒๕๖๕ (บาท)			
			รวมโรงเรียนละ ๓ คน รวมทั้งสิ้น ๕๒๘ คน เชิงคุณภาพ (Outcomes) - คัดเลือกตัวแทนนักเรียนเข้าร่วมประกวดและแข่งขันระดับภูมิภาค จำนวน ๑๔๙ รายการ จำนวน ๕๗๒ คน ครูผู้ฝึกสอน ๕๒๘ คน							ของครูและนักเรียน - นักเรียนร้อยละ ๘๐ มีความรู้ความสามารถกล้าแสดงออก และมีความพร้อมที่จะเข้าร่วมแข่งขันในระดับภูมิภาคต่อไป	
รวม	๒ โครงการ			๑,๒๐๐,๐๐๐	๑,๒๐๐,๐๐๐	๑,๒๐๐,๐๐๐	๑,๒๐๐,๐๐๐	-			

แบบ ผ.๐๒

รายละเอียดโครงการพัฒนา

แผนพัฒนาท้องถิ่น (พ.ศ.๒๕๖๑ - ๒๕๖๕)

องค์การบริหารส่วนจังหวัดสกลนคร

ก. ยุทธศาสตร์จังหวัดสกลนครที่ ๓ การพัฒนาทรัพยากรมนุษย์เพื่อส่งเสริมคุณภาพชีวิตที่ดี

ข. ยุทธศาสตร์การพัฒนาขององค์กรปกครองส่วนท้องถิ่นในเขตจังหวัดสกลนครที่ ๓ การพัฒนาทรัพยากรมนุษย์เพื่อสร้างศักยภาพในการแข่งขัน

ยุทธศาสตร์ที่ ๓ การพัฒนาทรัพยากรมนุษย์เพื่อสร้างศักยภาพในการแข่งขัน

แผนงานสาธารณสุข

ที่	โครงการ	วัตถุประสงค์	เป้าหมาย (ผลผลิตของโครงการ)	งบประมาณและที่ผ่านมา					ตัวชี้วัด (KPI)	ผลที่คาดว่าจะได้รับ	หน่วยงานรับผิดชอบหลัก
				๒๕๖๑ (บาท)	๒๕๖๒ (บาท)	๒๕๖๓ (บาท)	๒๕๖๔ (บาท)	๒๕๖๕ (บาท)			
๑	สนับสนุนส่งเสริมกิจกรรมป้องกันและต่อต้านยาเสพติด	- เพื่อสร้างภูมิคุ้มกัน และป้องกันยาเสพติดในนระดับพื้นที่ - เพื่อสร้างแกนนำเครือข่ายต่อต้านยาเสพติดในระดับพื้นที่ - เพื่อเพิ่มพูนความรู้ให้กับชุมชน ประชาชน เยาวชน และสถานศึกษา ในเรื่องยาเสพติด - เพื่อกระตุ้นจิตสำนึกการมีส่วนร่วมในการแก้ไขปัญหายาเสพติด - เพื่อขยายผลให้ผู้นำชุมชน ประชาชน เยาวชนและสถานศึกษาเกิดความเข้าใจที่ถูกต้องและร่วมมือกันทุกภาคส่วนในการแก้ไขปัญหายาเสพติดอย่างจริงจังและต่อเนื่อง - เพื่อเผยแพร่และประชาสัมพันธ์ให้ประชาชนทั่วไปได้ตระหนักถึงโทษพิษภัยจากยาเสพติดและร่วมกันแก้ไขปัญหายาเสพติดอย่างจริงจังและต่อเนื่อง	- ผู้นำชุมชน ประชาชน เยาวชน และสถานศึกษา ในเขตพื้นที่จังหวัดสกลนคร - ผู้ผ่านการบำบัดฟื้นฟูผู้ติด/ผู้เสพยาเสพติด - ผู้เข้ารับการอบรม จำนวน ๘๐๐ คน	๓๐๐,๐๐๐	๓๐๐,๐๐๐	๓๐๐,๐๐๐	๓๐๐,๐๐๐	๓๐๐,๐๐๐	- ผู้นำชุมชน ประชาชน เยาวชนและสถานศึกษา ในเขตพื้นที่จังหวัดสกลนครเกิดความเข้าใจถูกต้องและร่วมมือกันป้องกันและแก้ไขปัญหายาเสพติด - ผู้ผ่านการบำบัดฟื้นฟูผู้ติด/ผู้เสพยาเสพติดรู้จักใช้เวลาว่างให้เกิดประโยชน์และไม่หวนกลับไปยุ่งเกี่ยวกับยาเสพติดอีกสามารถอยู่ร่วมกับสังคมได้โดยปกติสุข	- ปัญหายาเสพติดในชุมชนลดน้อยลง - ผู้นำชุมชน ประชาชน เยาวชน และสถานศึกษามีความรู้ความเข้าใจถึงโทษของยาเสพติด - ลดความรุนแรงของการแพร่ระบาดของยาเสพติด - ผู้นำชุมชน ประชาชน เยาวชน และสถานศึกษามีส่วนร่วมในการป้องกันและแก้ไขปัญหายาเพสติด - สร้างเครือข่ายและแกนนำภาคประชาชนในการต่อต้านยาเสพติดให้มีความเข้มแข็งขึ้น - ประชาชนเกิดความตระหนักถึงโทษ พิษภัยจากยาเสพติดและร่วมกันแก้ไขปัญหายาเสพติดอย่างจริงจังและต่อเนื่อง	กองส่งเสริมคุณภาพชีวิต

แบบ ผ.๐๒

รายละเอียดโครงการพัฒนา

แผนพัฒนาท้องถิ่น (พ.ศ.๒๕๖๑ - ๒๕๖๕)

องค์การบริหารส่วนจังหวัดสกลนคร

ก. ยุทธศาสตร์จังหวัดสกลนครที่ ๓ การพัฒนาทรัพยากรมนุษย์เพื่อส่งเสริมคุณภาพชีวิตที่ดี

ข. ยุทธศาสตร์การพัฒนาขององค์กรปกครองส่วนท้องถิ่นในเขตจังหวัดสกลนครที่ ๓ การพัฒนาทรัพยากรมนุษย์เพื่อสร้างศักยภาพในการแข่งขัน

ยุทธศาสตร์ที่ ๓ การพัฒนาทรัพยากรมนุษย์เพื่อสร้างศักยภาพในการแข่งขัน

แผนงานสาธารณสุข

ที่	โครงการ	วัตถุประสงค์	เป้าหมาย (ผลผลิตของโครงการ)	งบประมาณและที่ผ่านมา					ตัวชี้วัด (KPI)	ผลที่คาดว่าจะได้รับ	หน่วยงานรับผิดชอบหลัก
				๒๕๖๑ (บาท)	๒๕๖๒ (บาท)	๒๕๖๓ (บาท)	๒๕๖๔ (บาท)	๒๕๖๕ (บาท)			
๒	สนับสนุนและส่งเสริมกิจกรรมของอาสาสมัครสาธารณสุขประจำหมู่บ้าน (อสม.)	- เพื่อให้ผู้ติด/ผู้เสพ หรือกลุ่มเสี่ยง ได้ใช้เวลาว่างให้เกิดประโยชน์ และเป็นการสร้างรายได้อีกช่องทางหนึ่ง ในการหารายได้ เพื่อไม่ตกเป็นภาระสังคม รวมทั้งไม่หวนกลับไปยุ่งเกี่ยวกับยาเสพติดอีก - เพื่อให้ผู้ผ่านการบำบัดฟื้นฟูคืนสู่สังคมอย่างอบอุ่น สามารถอยู่ร่วมกับสังคมอย่างปกติสุขได้ - เพื่อฟื้นฟูความรู้ ตลอดจนทบทวนบทบาทภารกิจของ อสม. รวมถึงปลุกจิตสำนึกให้ อสม. เป็นผู้บริการสุขภาพในระดับชุมชน - เพื่อพัฒนาความรู้ และทักษะด้านต่างๆ ที่เกี่ยวข้องกับการดูแลสุขภาพประชาชน และการปฏิบัติงานให้เหมาะสม และสอดคล้องกับสภาพปัญหาสาธารณสุขของพื้นที่	- อสม.ในเขตจังหวัดสกลนคร จำนวน ๘๐๐ คน	๓๐๐,๐๐๐	๓๐๐,๐๐๐	๓๐๐,๐๐๐	๓๐๐,๐๐๐	๓๐๐,๐๐๐	- อสม.มีความรู้และทักษะในการดูแลสุขภาพของประชาชนในชุมชนให้สอดคล้องกับสภาพปัญหาของสาธารณสุขในพื้นที่ จำนวน ๘๐๐ คน	- ผู้ผ่านการบำบัดฟื้นฟูและผ่านการฝึกอบรมสามารถกลับคืนสู่สังคมได้อย่างอบอุ่น ไม่ตกเป็นภาระของครอบครัวและสังคม - ทุกภาคส่วนได้มีการบูรณาการในการทำงานร่วมกัน ทำให้การแก้ปัญหายาเสพติดมีความเข้มแข็งเป็นรูปธรรมมากยิ่งขึ้น - อสม. ได้รับการพัฒนาความรู้และเพิ่มทักษะที่จำเป็นในการปฏิบัติงานเชิงรุก ให้สอดคล้องกับสภาพปัญหาสาธารณสุขที่เปลี่ยนแปลงไป - อสม.มีความรู้ความสามารถในการดูแลสุขภาพประชาชนในชุมชนและท้องถิ่นได้อย่างถูกต้อง สามารถนำเอาความรู้ที่ได้รับจากการฝึกอบรมไปถ่ายทอดให้แก่ประชาชนในชุมชนของตนเองได้	กองส่งเสริมคุณภาพชีวิต

แบบ ผ.๐๒

รายละเอียดโครงการพัฒนา

แผนพัฒนาท้องถิ่น (พ.ศ.๒๕๖๑ - ๒๕๖๕)

องค์การบริหารส่วนจังหวัดสกลนคร

ก. ยุทธศาสตร์จังหวัดสกลนครที่ ๓ การพัฒนาทรัพยากรมนุษย์เพื่อส่งเสริมคุณภาพชีวิตที่ดี

ข. ยุทธศาสตร์การพัฒนาขององค์กรปกครองส่วนท้องถิ่นในเขตจังหวัดสกลนครที่ ๓ การพัฒนาทรัพยากรมนุษย์เพื่อสร้างศักยภาพในการแข่งขัน

ยุทธศาสตร์ที่ ๓ การพัฒนาทรัพยากรมนุษย์เพื่อสร้างศักยภาพในการแข่งขัน

แผนงานสาธารณสุข

ที่	โครงการ	วัตถุประสงค์	เป้าหมาย (ผลผลิตของโครงการ)	งบประมาณและที่ผ่านมา					ตัวชี้วัด (KPI)	ผลที่คาดว่าจะได้รับ	หน่วยงานรับผิดชอบหลัก
				๒๕๖๑ (บาท)	๒๕๖๒ (บาท)	๒๕๖๓ (บาท)	๒๕๖๔ (บาท)	๒๕๖๕ (บาท)			
		- เพื่อพัฒนาศักยภาพ อสม. ในการเฝ้าระวัง ดูแล ควบคุม และป้องกันโรคต่าง ๆ มิให้แพร่ระบาดเข้ามาในชุมชน								- ประชาชนในกลุ่มเป้าหมายมีภาวะการณ์ที่พึ่งพิงสูง ได้แก่ กลุ่มเด็ก กลุ่มสตรีมีครรภ์ กลุ่มผู้สูงอายุ กลุ่มคนพิการ และกลุ่มผู้ด้อยโอกาส ได้รับการดูแลและส่งเสริมสุขภาพอย่างถูกต้องและครอบคลุม อันจะทำให้ประชาชนมีสุขภาพที่ดี - ประชาชนมีจิตสำนึกที่จะดูแลสุขภาพของตนเอง และลดปัจจัยเสี่ยงที่มีผลต่อสุขภาพตลอดจนเข้ามามีส่วนร่วมในการพัฒนาด้านสาธารณสุขของชุมชน - ทำให้ อสม. รู้วิธีการปฐมพยาบาลเบื้องต้น ตลอดจนการใช้เครื่องมือทางการแพทย์อย่างถูกวิธี	

แบบ ผ.๐๒

รายละเอียดโครงการพัฒนา

แผนพัฒนาท้องถิ่น (พ.ศ.๒๕๖๑ - ๒๕๖๕)

องค์การบริหารส่วนจังหวัดสกลนคร

ก. ยุทธศาสตร์จังหวัดสกลนครที่ ๓ การพัฒนาทรัพยากรมนุษย์เพื่อส่งเสริมคุณภาพชีวิตที่ดี

ข. ยุทธศาสตร์การพัฒนาขององค์กรปกครองส่วนท้องถิ่นในเขตจังหวัดสกลนครที่ ๓ การพัฒนาทรัพยากรมนุษย์เพื่อสร้างศักยภาพในการแข่งขัน

ยุทธศาสตร์ที่ ๓ การพัฒนาทรัพยากรมนุษย์เพื่อสร้างศักยภาพในการแข่งขัน

แผนงานสาธารณสุข

ที่	โครงการ	วัตถุประสงค์	เป้าหมาย (ผลผลิตของโครงการ)	งบประมาณและที่ผ่านมา					ตัวชี้วัด (KPI)	ผลที่คาดว่าจะได้รับ	หน่วยงานรับผิดชอบหลัก
				๒๕๖๑ (บาท)	๒๕๖๒ (บาท)	๒๕๖๓ (บาท)	๒๕๖๔ (บาท)	๒๕๖๕ (บาท)			
๓	สนับสนุนและส่งเสริมระบบการแพทย์ฉุกเฉิน	- เพื่อป้องกันการเจ็บป่วยฉุกเฉินให้เกิดน้อยที่สุด - เพื่อลดและป้องกันการสูญเสียอวัยวะหรือความบกพร่องในการทำงานของอวัยวะสำคัญจากภาวะแทรกซ้อน - เพื่อสนับสนุนส่งเสริมระบบปฏิบัติการฉุกเฉินนอกโรงพยาบาลให้ครอบคลุมและทั่วถึง โดยให้ผู้ป่วยฉุกเฉินได้รับการปฏิบัติการฉุกเฉินที่ได้มาตรฐาน จนถึงได้รับการบำบัดอย่างทั่วถึงอย่างทันท่วงทีและเท่าเทียมในภาวะปกติและมีภัยพิบัติ - เพื่อพัฒนาความสามารถของประชาชน และอาสาสมัครในหมู่บ้าน ในการร้องขอและช่วยเหลือผู้ป่วยเบื้องต้นได้อย่างถูกต้องและเหมาะสม - เพื่อเข้ามามีบทบาทและส่วนร่วมในการบริหารจัดการระบบการแพทย์ฉุกเฉิน เพื่อให้	- ประชาชนในเขตจังหวัดสกลนคร จำนวน ๑๘ อำเภอ	๒,๐๐๐,๐๐๐	๒,๐๐๐,๐๐๐	๒,๐๐๐,๐๐๐	๒,๐๐๐,๐๐๐	๒,๐๐๐,๐๐๐	- ประชาชนในเขตจังหวัดสกลนครเข้าถึงบริการแพทย์ฉุกเฉินได้อย่างทั่วถึงทุกพื้นที่ จำนวน ๑๘ อำเภอ	- อัตราการเสียชีวิตและอวัยวะสำคัญของร่างการลดน้อยลง - ประชาชนในพื้นที่สามารถเข้าถึงบริการการแพทย์ฉุกเฉินทั้งในภาวะฉุกเฉินทั้งในภาวะปกติและมีภัยพิบัติได้อย่างทั่วถึงและได้รับการบำบัดรักษาอย่างทันท่วงที - ประชาชนรับบริการการแพทย์ฉุกเฉินที่มีมาตรฐานและมีประสิทธิภาพอย่างทั่วถึงและเป็นธรรม - อบจ.สกลนคร ได้มีบทบาทและส่วนร่วมในการบริการจัดการระบบการแพทย์ฉุกเฉินอันจะทำให้ผู้ป่วยฉุกเฉินอันจะทำให้ผู้ป่วยฉุกเฉินเข้าถึงระบบการแพทย์ฉุกเฉินได้อย่างครอบคลุมและทันต่อเหตุการณ์	กองส่งเสริมคุณภาพชีวิต

แบบ ผ.๐๒

รายละเอียดโครงการพัฒนา

แผนพัฒนาท้องถิ่น (พ.ศ.๒๕๖๑ - ๒๕๖๕)

องค์การบริหารส่วนจังหวัดสกลนคร

ก. ยุทธศาสตร์จังหวัดสกลนครที่ ๓ การพัฒนาทรัพยากรมนุษย์เพื่อส่งเสริมคุณภาพชีวิตที่ดี

ข. ยุทธศาสตร์การพัฒนาขององค์กรปกครองส่วนท้องถิ่นในเขตจังหวัดสกลนครที่ ๓ การพัฒนาทรัพยากรมนุษย์เพื่อสร้างศักยภาพในการแข่งขัน

ยุทธศาสตร์ที่ ๓ การพัฒนาทรัพยากรมนุษย์เพื่อสร้างศักยภาพในการแข่งขัน

แผนงานสาธารณสุข

ที่	โครงการ	วัตถุประสงค์	เป้าหมาย (ผลผลิตของโครงการ)	งบประมาณและที่ผ่านมา					ตัวชี้วัด (KPI)	ผลที่คาดว่าจะได้รับ	หน่วยงานรับผิดชอบหลัก
				๒๕๖๑ (บาท)	๒๕๖๒ (บาท)	๒๕๖๓ (บาท)	๒๕๖๔ (บาท)	๒๕๖๕ (บาท)			
		เกิดความร่วมมือในการปฏิบัติงานด้านการแพทย์ฉุกเฉินร่วมกัน อันจะทำให้ผู้ป่วยฉุกเฉินได้รับการคุ้มครองสิทธิ์ในการเข้าถึงระบบการแพทย์ฉุกเฉินอย่างทั่วถึง และมีคุณภาพมาตรฐานโดยได้รับการช่วยเหลือและรักษาพยาบาลที่มีประสิทธิ-ภาพและทันต่อเหตุการณ์มากขึ้น - เพื่อสร้างความรู้ ความเข้าใจและประชาสัมพันธ์ระบบการแพทย์ฉุกเฉินแก่ประชาชนได้รับทราบ เพื่อให้สามารถแจ้งเหตุและเรียกใช้บริการทางการแพทย์ฉุกเฉินได้อย่างถูกต้องทันท่วงที							- อาสาสมัครและประชาชนมีความรู้และทักษะในการช่วยฟื้นคืนชีพ รวมทั้งสามารถเรียกใช้บริการแพทย์ฉุกเฉินได้อย่างถูกต้องและทันท่วงที	
๔	ฝึกอบรมให้ความรู้วิธีป้องกันโรคและควบคุมการแพร่ระบาดของโรคติดต่อ	- เพื่อให้ประชาชนมีความรู้ความเข้าใจและมีทักษะในการป้องกันตนเองรวมถึงการมีพฤติ-กรรมที่ปลอดภัยจากโรคติดต่อ	- ประชาชนในเขตพื้นที่จังหวัดสกลนคร จำนวน ๓๐๐ คน	๙๙,๙๕๐	๙๙,๙๕๐	๙๙,๙๕๐	๙๙,๙๕๐	๙๙,๙๕๐	- ประชาชนในเขตพื้นที่จังหวัดสกลนคร จำนวน ๓๐๐ คน	- ประชาชนมีความรู้ ความเข้าใจเรื่องวิธีป้องกันโรค และวิธีควบคุมการแพร่ระบาดของโรคติดต่อ	กองส่งเสริมคุณภาพชีวิต

แบบ ผ.๐๒

รายละเอียดโครงการพัฒนา

แผนพัฒนาท้องถิ่น (พ.ศ.๒๕๖๑ - ๒๕๖๕)

องค์การบริหารส่วนจังหวัดสกลนคร

ก. ยุทธศาสตร์จังหวัดสกลนครที่ ๓ การพัฒนาทรัพยากรมนุษย์เพื่อส่งเสริมคุณภาพชีวิตที่ดี

ข. ยุทธศาสตร์การพัฒนาขององค์กรปกครองส่วนท้องถิ่นในเขตจังหวัดสกลนครที่ ๓ การพัฒนาทรัพยากรมนุษย์เพื่อสร้างศักยภาพในการแข่งขัน

ยุทธศาสตร์ที่ ๓ การพัฒนาทรัพยากรมนุษย์เพื่อสร้างศักยภาพในการแข่งขัน

แผนงานสาธารณสุข

ที่	โครงการ	วัตถุประสงค์	เป้าหมาย (ผลผลิตของโครงการ)	งบประมาณและที่ผ่านมา					ตัวชี้วัด (KPI)	ผลที่คาดว่าจะได้รับ	หน่วยงานรับผิดชอบหลัก
				๒๕๖๑ (บาท)	๒๕๖๒ (บาท)	๒๕๖๓ (บาท)	๒๕๖๔ (บาท)	๒๕๖๕ (บาท)			
		- เพื่อเตรียมความพร้อมการแก้ไขปัญหาโรคติดต่อที่อุบัติใหม่หรือโรคติดต่ออุบัติซ้ำ ให้ประชาชนได้รับความรู้และสามารถปฏิบัติตนได้อย่างถูกต้อง - เพื่อลดการแพร่ระบาดของโรคติดต่ออันจะส่งผลเสียต่อคุณภาพชีวิตของประชาชนในชุมชน - เพื่อสร้างความเข้มแข็งให้ชุมชนในการป้องกันการติดเชื้อจากโรคติดต่อ - เพื่อป้องกันไม่ให้โรคติดต่อแพร่ระบาดเข้ามาในชุมชน - เพื่อให้ประชาชนปฏิบัติตนได้อย่างถูกต้องเมื่อเกิดโรค						- ประชาชนที่ผ่านการฝึกอบรมสามารถนำความรู้มาปรับใช้ในการดำรงชีวิตประจำวัน และสามารถเผยแพร่ความรู้ให้บุคคลในครอบครัวได้	- ประชาชนเกิดความเข้าใจสามารถปฏิบัติตนได้อย่างถูกต้องเมื่อเกิดการแพร่ระบาดและเกิดโรคติดต่ออุบัติใหม่หรือโรคติดต่ออุบัติซ้ำ - ประชาชนสามารถนำความรู้ไปปรับใช้ในชีวิตประจำวันเพื่อให้ปลอดภัยจากโรค - ปัญหาและการแพร่ระบาดของโรคติดต่อในชุมชนลดน้อยลง - ประชาชนในชุมชนมีคุณภาพชีวิตที่ดีขึ้น เนื่องจากปัญหาการแพร่ระบาดของโรคติดต่อลดน้อยลง	
รวม	๔ โครงการ	-	-	๒,๖๙๙,๙๕๐	๒,๖๙๙,๙๕๐	๒,๖๙๙,๙๕๐	๒,๖๙๙,๙๕๐	๒,๖๙๙,๙๕๐	-	-	

แบบ ผ.๐๒

รายละเอียดโครงการพัฒนา

แผนพัฒนาท้องถิ่น (พ.ศ.๒๕๖๑ - ๒๕๖๔)

องค์การบริหารส่วนจังหวัดสกลนคร

ก. ยุทธศาสตร์จังหวัดสกลนครที่ ๓ การพัฒนาทรัพยากรมนุษย์เพื่อส่งเสริมคุณภาพชีวิตที่ดี

ข. ยุทธศาสตร์การพัฒนาขององค์กรปกครองส่วนท้องถิ่นในเขตจังหวัดสกลนครที่ ๓ การพัฒนาทรัพยากรมนุษย์เพื่อสร้างศักยภาพในการแข่งขัน

ยุทธศาสตร์ที่ ๓ การพัฒนาทรัพยากรมนุษย์เพื่อสร้างศักยภาพในการแข่งขัน

แผนงานสังคมสงเคราะห์

ที่	โครงการ	วัตถุประสงค์	เป้าหมาย (ผลผลิตของโครงการ)	งบประมาณ ๒๕๖๑ (บาท)	๒๕๖๒ (บาท)	๒๕๖๓ (บาท)	๒๕๖๔ (บาท)	๒๕๖๕ (บาท)	ตัวชี้วัด (KPI)	ผลที่คาดว่าจะได้รับ	หน่วยงานรับผิดชอบหลัก
๑	ส่งเสริมและสนับสนุนกิจกรรมสังคมสงเคราะห์และการพัฒนาคุณภาพชีวิต เด็ก สตรี คนชรา คนพิการ และผู้ด้อยโอกาส	- เพื่อร่วมกับส่วนราชการ หน่วยงานต่างๆ ทั้งภาครัฐและเอกชน จัดงานในวันสำคัญต่างๆ ของเด็ก สตรี คนชรา คนพิการ และผู้ด้อยโอกาส - เพื่อเป็นการบูรณาการในการทำงานร่วมกันของทุกภาคส่วนให้เกิดการสร้างเครือข่ายเพื่อสามารถแก้ปัญหาให้สอดคล้องกับความต้องการของประชาชนในพื้นที่ - เพื่อให้ผู้เข้าร่วมกิจกรรมได้พบปะเชื่อมความสำพันธ์ เพื่อเกิดการแลกเปลี่ยนเรียนรู้และนำความรู้ไปปรับใช้เพื่อพัฒนาศักยภาพของกลุ่มตนเอง - เพื่อให้ผู้เข้าร่วมกิจกรรมได้รับรู้และเข้าใจบทบาท หน้าที่และสิทธิของตนเอง - เพื่อให้กลุ่มบุคคลเหล่านี้สามารถเข้าถึงบริการของรัฐได้อย่างทั่วถึงและเท่าเทียม	- จัดกิจกรรม จำนวน ๖ กิจกรรม - เด็กและเยาวชน จำนวน ๓๐๐ คน - สตรี จำนวน ๓๐๐ คน - คนชรา จำนวน ๓๐๐ คน - คนพิการ จำนวน ๓๐๐ คน - ผู้ด้อยโอกาส จำนวน ๓๐๐ คน	๑๔๐,๐๐๐	๑๔๐,๐๐๐	๑๔๐,๐๐๐	๑๔๐,๐๐๐	๑๔๐,๐๐๐	- จัดกิจกรรม จำนวน ๖ กิจกรรม/ปี - ผู้เข้าร่วมโครงการจำนวน ๑,๕๐๐ คน - เด็ก สตรี คนชรา คนพิการ และผู้ด้อยโอกาส ในเขตพื้นที่จังหวัดสกลนคร ผู้เข้าร่วมโครงการสามารถนำความรู้ไปปรับใช้ในชีวิตประจำวันได้	- ทุกภาคส่วนในสังคมได้ตระหนักถึงความสำคัญของการพัฒนาคุณภาพชีวิต เด็ก สตรี คนชรา คนพิการ และผู้ด้อยโอกาส - เกิดการบูรณาการในการทำงานร่วมกันของหน่วยงานทั้งภาครัฐ ภาคเอกชน และครือข่ายที่เกี่ยวข้อง ส่งผลให้การช่วยเหลือครอบคลุมทั่วถึงและเป็นรูปธรรมมากยิ่งขึ้น - ผู้เข้าร่วมกิจกรรมได้แลกเปลี่ยน เรียนรู้ และนำองค์ความรู้ไปพัฒนากลุ่มของตนเองให้มีศักยภาพมากยิ่งขึ้น - ผู้เข้าร่วมกิจกรรมได้รับการพัฒนาศักยภาพ สามารถนำความรู้ไปปรับใช้ในชีวิตประจำวันได้	กองส่งเสริมคุณภาพชีวิต

แบบ ผ.๐๒

รายละเอียดโครงการพัฒนา

แผนพัฒนาท้องถิ่น (พ.ศ.๒๕๖๑ - ๒๕๖๔)

องค์การบริหารส่วนจังหวัดสกลนคร

ก. ยุทธศาสตร์จังหวัดสกลนครที่ ๓ การพัฒนาทรัพยากรมนุษย์เพื่อส่งเสริมคุณภาพชีวิตที่ดี

ข. ยุทธศาสตร์การพัฒนาขององค์กรปกครองส่วนท้องถิ่นในเขตจังหวัดสกลนครที่ ๓ การพัฒนาทรัพยากรมนุษย์เพื่อสร้างศักยภาพในการแข่งขัน

ยุทธศาสตร์ที่ ๓ การพัฒนาทรัพยากรมนุษย์เพื่อสร้างศักยภาพในการแข่งขัน

แผนงานสังคมสงเคราะห์

ที่	โครงการ	วัตถุประสงค์	เป้าหมาย (ผลผลิตของโครงการ)	งบประมาณ ๒๕๖๑ (บาท)	๒๕๖๒ (บาท)	๒๕๖๓ (บาท)	๒๕๖๔ (บาท)	๒๕๖๕ (บาท)	ตัวชี้วัด (KPI)	ผลที่คาดว่าจะได้รับ	หน่วยงานรับผิดชอบหลัก
		- เพื่อสร้างความเข้มแข็งของกลุ่มเด็ก สตรี คนชรา คนพิการผู้ด้อยโอกาส และประชาชนทั่วไป - เพื่อยกระดับคุณภาพชีวิตของเด็ก สตรี คนชรา คนพิการ ผู้ด้อยโอกาส และประชาชนทั่วไปให้อยู่ร่วมสังคมได้อย่างเท่าเทียมและมีศักดิ์ศรี								- กลุ่มเด็ก สตรี คนชรา คนพิการ ผู้ด้อยโอกาส และประชาชนทั่วไปมีการรวมตัวกันให้เกิดความเข้มแข็งเป็นพลังของสังคมสามารถอยู่ร่วมสังคมได้อย่างมีความสุข และเท่าเทียมอย่างมีศักดิ์ศรี	
รวม	๑ โครงการ			๑๔๐,๐๐๐	๑๔๐,๐๐๐	๑๔๐,๐๐๐	๑๔๐,๐๐๐	๑๔๐,๐๐๐			

แบบ ผ.๐๒

รายละเอียดโครงการพัฒนา

แผนพัฒนาท้องถิ่น (พ.ศ.๒๕๖๑ - ๒๕๖๕)

องค์การบริหารส่วนจังหวัดสกลนคร

ก. ยุทธศาสตร์จังหวัดสกลนครที่ ๓ การพัฒนาทรัพยากรมนุษย์เพื่อส่งเสริมคุณภาพชีวิตที่ดี

ข. ยุทธศาสตร์การพัฒนาขององค์กรปกครองส่วนท้องถิ่นในเขตจังหวัดสกลนครที่ ๓ การพัฒนาทรัพยากรมนุษย์เพื่อสร้างศักยภาพในการแข่งขัน

ยุทธศาสตร์ที่ ๓ การพัฒนาทรัพยากรมนุษย์เพื่อสร้างศักยภาพในการแข่งขัน

แผนงานสร้างความเข้มแข็งของชุมชน

ที่	โครงการ	วัตถุประสงค์	เป้าหมาย (ผลผลิตของโครงการ)	งบประมาณ ๒๕๖๑ (บาท)	๒๕๖๒ (บาท)	๒๕๖๓ (บาท)	๒๕๖๔ (บาท)	๒๕๖๕ (บาท)	ตัวชี้วัด (KPI)	ผลที่คาดว่าจะได้รับ	หน่วยงานรับผิดชอบหลัก
๑	รณรงค์ประชาสัมพันธ์ให้ความรู้แก่ผู้ติดเชื้อ/ผู้ป่วยเอดส์	- เพื่อรณรงค์ประชาสัมพันธ์ให้ความรู้ความเข้าใจแก่ประชาชนทั่วไปให้รู้จัก หลีกเลี่ยงจากปัจจัยเสี่ยงที่ทำให้เกิดโรค - เพื่อรณรงค์ประชาสัมพันธ์สร้างทัศนคติที่ดีต่อคนทั่วไปกับผู้ติดเชื้อ/ผู้ป่วยเอดส์ว่าสามารถอยู่ร่วมกันในสังคมได้ - เพื่อส่งเสริมการพัฒนาคุณภาพชีวิตแก่ผู้ติดเชื้อ/ผู้ป่วยเอดส์เข้าถึงบริการต่าง ๆ ของรัฐได้อย่างทัดเทียมกับบุคคลอื่น - เพื่อให้ความรู้ ความเข้าใจในการดูแลสุขภาพแก่ผู้ติดเชื้อ/ผู้ป่วยเอดส์ ในการดูแลสุขภาพของตนเองและสามารถปฏิบัติตนได้อย่างถูกต้องและเหมาะสมกับโรค	- ผู้ติดเชื้อ/ผู้ป่วยเอดส์และประชาชนในเขตพื้นที่จังหวัดสกลนคร	๒๐๐,๐๐๐	๒๐๐,๐๐๐	๒๐๐,๐๐๐	๒๐๐,๐๐๐	๒๐๐,๐๐๐	- ผู้ติดเชื้อ/ผู้ป่วยเอดส์และประชาชนทั่วไปได้รับความรู้ความเข้าใจในการปฏิบัติตนได้อย่างถูกต้อง สามารถอยู่ร่วมกันในสังคมได้อย่างมีความสุข	- ผู้ติดเชื้อ/ผู้ป่วยเอดส์สามารถปฏิบัติตนเองให้มีสุขภาพใกล้เคียงหรือเท่าปกติได้นานที่สุด - ผู้ติดเชื้อ/ผู้ป่วยเอดส์สามารถเข้าถึงบริการการรักษาที่ถูกต้อง - ผู้ติดเชื้อ/ผู้ป่วยเอดส์มีความเข้าใจในปัญหาและพร้อมในการเผชิญและแก้ไขปัญหาด้วยตนเอง รวมทั้งการวางแผนการใช้ชีวิตในอนาคต - ผู้ติดเชื้อ/ผู้ป่วยเอดส์สามารถเข้าถึงบริการของรัฐได้อย่างเท่าเทียม - ผู้ติดเชื้อ/ผู้ป่วยเอดส์สามารถดำเนินชีวิตอยู่ในสังคมได้อย่างมีความสุข - ผู้ติดเชื้อ/ผู้ป่วยเอดส์ได้รับความรู้และสามารถนำความรู้ไปใช้ในการดูแลสุขภาพของตนเองได้อย่างถูกต้องตลอดจนสามารถถ่ายทอดความรู้ในการดูแลสุขภาพของตนเองสำหรับผู้ติดเชื้อรายอื่นได้	กองส่งเสริมคุณภาพชีวิต

แบบ ผ.๐๒

รายละเอียดโครงการพัฒนา

แผนพัฒนาท้องถิ่น (พ.ศ.๒๕๖๑ - ๒๕๖๕)

องค์การบริหารส่วนจังหวัดสกลนคร

ก. ยุทธศาสตร์จังหวัดสกลนครที่ ๓ การพัฒนาทรัพยากรมนุษย์เพื่อส่งเสริมคุณภาพชีวิตที่ดี

ข. ยุทธศาสตร์การพัฒนาขององค์กรปกครองส่วนท้องถิ่นในเขตจังหวัดสกลนครที่ ๓ การพัฒนาทรัพยากรมนุษย์เพื่อสร้างศักยภาพในการแข่งขัน

ยุทธศาสตร์ที่ ๓ การพัฒนาทรัพยากรมนุษย์เพื่อสร้างศักยภาพในการแข่งขัน

แผนงานสร้างความเข้มแข็งของชุมชน

ที่	โครงการ	วัตถุประสงค์	เป้าหมาย (ผลผลิตของโครงการ)	งบประมาณ					ตัวชี้วัด (KPI)	ผลที่คาดว่าจะได้รับ	หน่วยงานรับผิดชอบหลัก
				๒๕๖๑ (บาท)	๒๕๖๒ (บาท)	๒๕๖๓ (บาท)	๒๕๖๔ (บาท)	๒๕๖๕ (บาท)			
๒	สนับสนุนและส่งเสริมการป้องกันและควบคุมโรคไข้เลือดออก	- เพื่ออบรมให้ความรู้แก่อาสาสมัครในการพ่นเคมีเพื่อควบคุมโรคไข้เลือดออก - เพื่อให้มีทีมพ่นเคมีที่สามารถปฏิบัติงานควบคุมโรคไข้เลือดออกได้อย่างถูกต้องตรงตามมาตรฐาน - เพื่อลดการแพร่ระบาดของโรคไข้เลือดออก - เพื่อลดความเสี่ยงต่อการเจ็บป่วยหรือเสียชีวิตจากโรคไข้เลือดออก - เพื่อเตรียมความพร้อมเหตุการณ์แพร่ระบาดของโรคไข้เลือดออกได้อย่างทันท่วงที - เพื่อให้สามารถควบคุมการแพร่ระบาดของโรคไข้เลือดออกได้อย่างครอบคลุมและทั่วถึง	- ฝึกอบรม จำนวน ๓ รุ่น - จัดหาครุภัณฑ์ที่ใช้ในทีมพ่นเคมีควบคุมโรคไข้เลือดออก จำนวน ๑ ชุด - รณรงค์หรือประชาสัมพันธ์ตามสื่อต่าง ๆ	๑,๐๐๐,๐๐๐	๑,๐๐๐,๐๐๐	๑,๐๐๐,๐๐๐	๑,๐๐๐,๐๐๐	๑,๐๐๐,๐๐๐	- มีทีมพ่นเคมีควบคุมโรคไข้เลือดออกที่มีประสิทธิภาพและเพียงพอ - สามารถลดและป้องกันการแพร่ระบาดของโรคไข้เลือดออกได้	- ลดการแพร่ระบาดของโรคติดต่อทางเพศสัมพันธ์และโรคเอดส์ - มีทีมพ่นเคมีควบคุมโรคไข้เลือดออกที่ได้มาตรฐานและสามารถดำเนินงานได้อย่างเหมาะสมกับสภาพพื้นที่ - มีวัสดุครุภัณฑ์ที่ใช้ในการพ่นเคมีที่ได้มาตรฐานและครอบคลุมทุกพื้นที่ในจังหวัดสกลนคร - ลดการแพร่ระบาดของโรคไข้เลือดออกและควบคุมไม่ให้แพร่ระบาดไปยังพื้นที่อื่น - ลดภาระค่าใช้จ่ายในการรักษาพยาบาลเมื่อเกิดโรค - ลดอัตราการเจ็บป่วยหรือเสียชีวิตจากโรคที่มียุงลายเป็นพาหะนำโรค เช่น ไข้เลือดออก ไข้ซิกก้า โรคปวดข้อยุงลาย	กองส่งเสริมคุณภาพชีวิต

แบบ ผ.๐๒

รายละเอียดโครงการพัฒนา

แผนพัฒนาท้องถิ่น (พ.ศ.๒๕๖๑ - ๒๕๖๕)

องค์การบริหารส่วนจังหวัดสกลนคร

ก. ยุทธศาสตร์จังหวัดสกลนครที่ ๓ การพัฒนาทรัพยากรมนุษย์เพื่อส่งเสริมคุณภาพชีวิตที่ดี

ข. ยุทธศาสตร์การพัฒนาขององค์กรปกครองส่วนท้องถิ่นในเขตจังหวัดสกลนครที่ ๓ การพัฒนาทรัพยากรมนุษย์เพื่อสร้างศักยภาพในการแข่งขัน

ยุทธศาสตร์ที่ ๓ การพัฒนาทรัพยากรมนุษย์เพื่อสร้างศักยภาพในการแข่งขัน

แผนงานสร้างความเข้มแข็งของชุมชน

ที่	โครงการ	วัตถุประสงค์	เป้าหมาย (ผลผลิตของโครงการ)	งบประมาณ ๒๕๖๑ (บาท)	๒๕๖๒ (บาท)	๒๕๖๓ (บาท)	๒๕๖๔ (บาท)	๒๕๖๕ (บาท)	ตัวชี้วัด (KPI)	ผลที่คาดว่าจะได้รับ	หน่วยงานรับผิดชอบหลัก
๓	สนับสนุนและส่งเสริมการป้องกันและแก้ไขปัญหาโรคพยาธิใบไม้ตับและมะเร็งท่อน้ำดี	- เพื่อให้ประชาชน มีความรู้ความเข้าใจ และมีทักษะในการป้องกันโรคพยาธิใบไม้ตับและมะเร็งท่อน้ำดี ตลอดจนวิธีปฏิบัติเมื่อเกิดโรค - เพื่อปรับเปลี่ยนพฤติกรรมสุขภาพของประชาชนโดยเฉพาะกลุ่มเสี่ยงที่จะก่อให้เกิดโรคพยาธิใบไม้ตับและมะเร็งท่อน้ำดี - เพื่อลดอัตราการเจ็บป่วยด้วยโรคพยาธิใบไม้ตับและมะเร็งท่อน้ำดี - เพื่อปรับเปลี่ยนพฤติกรรมการบริโภคอาหารที่เสี่ยงต่อการเกิดโรค - เพื่อลดการแพร่ระบาดของโรคพยาธิใบไม้ตับ และโรคพยาธิชนิดต่าง ๆ	- ประชาชนในเขตพื้นที่จังหวัดสกลนคร	๒๐๐,๐๐๐	๒๐๐,๐๐๐	๒๐๐,๐๐๐	๒๐๐,๐๐๐	๒๐๐,๐๐๐	- ประชาชนได้รับความรู้ความเข้าใจในการป้องกันโรคพยาธิใบไม้ตับและโรคพยาธิชนิดต่างๆ อันจะส่งผลก่อให้เกิดโรคอื่นตามมารวมถึงพฤติกรรมความเสี่ยงในการบริโภคอาหาร	- ประชาชนมีความรู้ ความเข้าใจเกี่ยวกับโรคพยาธิใบไม้ตับ พยาธิชนิดต่าง ๆ และโรคมะเร็งท่อน้ำดี - ประชาชนได้รับความรู้ความเข้าใจในการเลือกบริโภคอาหารที่เสี่ยงต่อการเกิดโรคพยาธิชนิดต่าง ๆ - อัตราผู้ป่วยโรคพยาธิใบไม้ตับ และโรคมะเร็งท่อน้ำดี ลดน้อยลง - การแพร่ระบาดของโรคพยาธิใบไม้ตับ และพยาธิชนิดต่าง ๆ ลดน้อยลง - ประชาชนสามารถปฏิบัติตนได้อย่างถูกต้อง เมื่อเกิดโรค ส่งผลให้คนในชุมชนมีสุขภาพอนามัยที่ดี	กองส่งเสริมคุณภาพชีวิต

แบบ ผ.๐๒

รายละเอียดโครงการพัฒนา
แผนพัฒนาท้องถิ่น (พ.ศ.๒๕๖๑ - ๒๕๖๕)
องค์การบริหารส่วนจังหวัดสกลนคร

ก. ยุทธศาสตร์จังหวัดสกลนครที่ ๓ การพัฒนาทรัพยากรมนุษย์เพื่อส่งเสริมคุณภาพชีวิตที่ดี

ข. ยุทธศาสตร์การพัฒนาขององค์กรปกครองส่วนท้องถิ่นในเขตจังหวัดสกลนครที่ ๓ การพัฒนาทรัพยากรมนุษย์เพื่อสร้างศักยภาพในการแข่งขัน
ยุทธศาสตร์ที่ ๓ การพัฒนาทรัพยากรมนุษย์เพื่อสร้างศักยภาพในการแข่งขัน
แผนงานสร้างความเข้มแข็งของชุมชน

ที่	โครงการ	วัตถุประสงค์	เป้าหมาย (ผลผลิตของโครงการ)	งบประมาณ ๒๕๖๑ (บาท)	๒๕๖๒ (บาท)	๒๕๖๓ (บาท)	๒๕๖๔ (บาท)	๒๕๖๕ (บาท)	ตัวชี้วัด (KPI)	ผลที่คาดว่าจะได้รับ	หน่วยงานรับผิดชอบหลัก
๔	ฝึกอบรมชุมชนเข้มแข็งด้วยศาสตร์พระราชาสู่การพัฒนาที่ยั่งยืน	- เพื่อเป็นการน้อมนำศาสตร์การพัฒนาด้านต่างๆ ของพระบาทสมเด็จพระบรมชนกาธิเบศร มหาภูมิพลอดุลยเดชมหาราช บรมนาถบพิตร มาขยายผลสู่การปฏิบัติแก่ภาคประชาชน - เพื่อส่งเสริมการเรียนรู้ให้กับประชาชนและส่วนราชการที่สนใจ อีกทั้งเป็นต้นแบบการนำแนวทางการพัฒนาการด้านต่างๆ ของพระบาทสมเด็จพระบรมชนกาธิเบศร มหาภูมิพลอดุลยเดชมหาราช บรมนาถบพิตร มาดำเนินการให้เป็นรูปธรรม - เพื่อพัฒนาคุณภาพชีวิตและเสริมสร้างความมั่นคงในอาชีพและรายได้เกษตรกรให้มีความเข้มแข็ง รวมทั้งสนับสนุนครัวเรือนและองค์กรเกษตรกรให้มีความเข้มแข็งและสามารถพึ่งพาตนเองได้อย่างยั่งยืน - เพื่อสนับสนุนและส่งเสริมการพึ่งพาตนเองของประชาชนโดยการใช้หลักปรัชญาเศรษฐกิจพอเพียงในการดำเนินชีวิต	- ประชาชนและผู้มีส่วนเกี่ยวข้องในเขตจังหวัดสกลนครที่สนใจ เข้าร่วมฝึกอบรมโครงการ จำนวน ๒๐๐ คน	๖๘,๗๐๐	๖๘,๗๐๐	๖๘,๗๐๐	๖๘,๗๐๐	๖๘,๗๐๐	- ประชาชนที่เข้าร่วมโครงการได้รับความรู้และประสบการณ์มาใช้ในชีวิตประจำวัน มาพัฒนาคุณภาพชีวิตของตนเอง จำนวน ๒๐๐ คน	- ได้น้อมนำศาสตร์การพัฒนาด้านต่างๆ ของพระบาทสมเด็จพระบรมชนกาธิเบศร มหาภูมิพลอดุลยเดชมหาราช บรมนาถบพิตร มาเผยแพร่แก่ภาคประชาชน - ประชาชนและหน่วยงานราชการได้รับความรู้และมีต้นแบบในการนำแนวทางการพัฒนาด้านต่างๆ ของพระบาทสมเด็จพระบรมชนกาธิเบศร มหาภูมิพลอดุลยเดชมหาราช บรมนาถบพิตร มาดำเนินการให้เห็นผลอย่างเป็นรูปธรรม - ประชาชนมีคุณภาพชีวิตและความมั่นคงในอาชีพและมีรายได้ยั่งยืน รวมทั้งมีครัวเรือนและองค์กรเกษตรกรที่มีความเข้มแข็งและสามารถพึ่งพาตนเองได้อย่างยั่งยืน - ประชาชนได้นำหลักปรัชญาเศรษฐกิจพอเพียง มาใช้ในการดำเนินชีวิตให้ดีขึ้น	กองส่งเสริมคุณภาพชีวิต

แบบ ผ.๐๒

รายละเอียดโครงการพัฒนา

แผนพัฒนาท้องถิ่น (พ.ศ.๒๕๖๑ - ๒๕๖๕)

องค์การบริหารส่วนจังหวัดสกลนคร

ก. ยุทธศาสตร์จังหวัดสกลนครที่ ๓ การพัฒนาทรัพยากรมนุษย์เพื่อส่งเสริมคุณภาพชีวิตที่ดี

ข. ยุทธศาสตร์การพัฒนาขององค์กรปกครองส่วนท้องถิ่นในเขตจังหวัดสกลนครที่ ๓ การพัฒนาทรัพยากรมนุษย์เพื่อสร้างศักยภาพในการแข่งขัน

ยุทธศาสตร์ที่ ๓ การพัฒนาทรัพยากรมนุษย์เพื่อสร้างศักยภาพในการแข่งขัน

แผนงานสร้างความเข้มแข็งของชุมชน

ที่	โครงการ	วัตถุประสงค์	เป้าหมาย (ผลผลิตของโครงการ)	งบประมาณ ๒๕๖๑ (บาท)	๒๕๖๒ (บาท)	๒๕๖๓ (บาท)	๒๕๖๔ (บาท)	๒๕๖๕ (บาท)	ตัวชี้วัด (KPI)	ผลที่คาดว่าจะได้รับ	หน่วยงานรับผิดชอบหลัก
๕	ฝึกอบรมทักษะอาชีพ "การทำยาดมสมุนไพร" สำหรับคนพิการและผู้ดูแลคนพิการ	- เพื่อสร้างความรู้ และแนวอาชีพและพัฒนาทักษะในการประกอบอาชีพต่างๆ ให้กับคนพิการและผู้ดูแลคนพิการ ให้สามารถพึ่งพาตนเองได้ - เพื่อสร้างงาน สร้างรายได้ และยกระดับคุณภาพชีวิตให้กับคนพิการและผู้ดูแลคนพิการไม่ให้ตกเป็นภาระของครอบครัวและสังคม - เพื่อเป็นการส่งเสริมโอกาสในการสร้างพลังการรวมกลุ่ม และสร้างเครือข่ายของคนพิการและผู้ดูแลคนพิการ - เพื่อคนพิการเห็นคุณค่าในตัวเอง เกิดความภาคภูมิใจและได้รับการยอมรับในการมีส่วนร่วมในกิจกรรมทางสังคม	- คนพิการและผู้ดูแลคนพิการในเขตพื้นที่จังหวัดสกลนคร จำนวน ๖๐ คน	๔๙,๖๐๐	๔๙,๖๐๐	๔๙,๖๐๐	๔๙,๖๐๐	๔๙,๖๐๐	- คนพิการ และผู้ดูแลคนพิการในเขตพื้นที่ จำนวน ๖๐ คน - คนพิการ และผู้ดูแลคนพิการในเขตพื้นที่สามารถนำความรู้ที่ได้รับการฝึกอบรมไปปรับใช้ในชีวิตประจำวัน โดยไม่ตกเป็นภาระของครอบครัวและสังคม	- คนพิการและผู้ดูแลคนพิการที่ได้เข้าร่วมโครงการฯ ได้รับการแนะแนวอาชีพ และพัฒนาทักษะในการประกอบอาชีพต่าง ๆ ส่งผลให้เกิดความภาคภูมิใจต่อตนเอง - คนพิการและผู้ดูแลคนพิการที่เข้ารับการฝึกอบรม สามารถมีอาชีพและสร้างรายได้ของตนเองได้ ไม่ตกเป็นภาระของครอบครัวและสังคม - เป็นทางเลือกใหม่ให้กับกลุ่มคนพิการและผู้ดูแลคนพิการในการประกอบอาชีพ - เกิดพลังและเครือข่ายคนพิการและผู้ดูแลคนพิการ ซึ่งเป็นไปตามหลักการให้เกิดความเข้มแข็งในกลุ่มคนพิการ	กองส่งเสริมคุณภาพชีวิต

แบบ ผ.๐๒

รายละเอียดโครงการพัฒนา
แผนพัฒนาท้องถิ่น (พ.ศ.๒๕๖๑ - ๒๕๖๕)
องค์การบริหารส่วนจังหวัดสกลนคร

ก. ยุทธศาสตร์จังหวัดสกลนครที่ ๓ การพัฒนาทรัพยากรมนุษย์เพื่อส่งเสริมคุณภาพชีวิตที่ดี

ข. ยุทธศาสตร์การพัฒนาขององค์กรปกครองส่วนท้องถิ่นในเขตจังหวัดสกลนครที่ ๓ การพัฒนาทรัพยากรมนุษย์เพื่อสร้างศักยภาพในการแข่งขัน
ยุทธศาสตร์ที่ ๓ การพัฒนาทรัพยากรมนุษย์เพื่อสร้างศักยภาพในการแข่งขัน
แผนงานสร้างความเข้มแข็งของชุมชน

ที่	โครงการ	วัตถุประสงค์	เป้าหมาย (ผลผลิตของโครงการ)	งบประมาณ ๒๕๖๑ (บาท)	๒๕๖๒ (บาท)	๒๕๖๓ (บาท)	๒๕๖๔ (บาท)	๒๕๖๕ (บาท)	ตัวชี้วัด (KPI)	ผลที่คาดว่าจะได้รับ	หน่วยงานรับผิดชอบหลัก
๖	ฝึกอบรมเยาวชนรุ่นใหม่รู้ทันวัย หัวใจผู้นำ	- เพื่อให้เด็ก เยาวชนได้ดำเนินกิจกรรมในด้านต่างๆ ที่สร้างสรรค์และเหมาะสมตามวัยภายใต้บทบาทหน้าที่ที่กฎหมายกำหนด - เพื่อให้ความรู้กับเด็ก เยาวชนในเรื่องการดูแลตัวเองด้านสุขภาวะตลอดจนการป้องกันตนเอง และรู้เท่าทันภัยคุกคามที่แฝงตัวมาในรูปแบบต่าง ๆ ในสังคมยุคปัจจุบัน - เพื่อให้เด็กและเยาวชนได้มีพื้นที่ในการแสดงออกและแลกเปลี่ยนเรียนรู้ทางความคิดที่ถูกต้อง เพื่อให้สามารถปรับตัวเข้ากับสถานการณ์ที่เปลี่ยนแปลงได้	- เด็กและเยาวชนและผู้นำสภาเด็กและเยาวชน ในพื้นที่จังหวัดสกลนคร จำนวน ๒๕๐ คน	๘๔,๙๕๐	๘๔,๙๕๐	๘๔,๙๕๐	๘๔,๙๕๐	๘๔,๙๕๐	- เด็กและเยาวชนและผู้นำสภาเด็กและเยาวชน ในพื้นที่จังหวัดสกลนคร จำนวน ๒๕๐ คน - เด็กและเยาวชนและผู้นำสภาเด็กและเยาวชน ในพื้นที่จังหวัดสกลนครได้รับความรู้ในการฝึกอบรม	- เด็กและเยาวชนเข้าใจถึงสิทธิ บทบาทหน้าที่ของตนเองและเสรีภาพทางความคิดที่ริเริ่มสร้างสรรค์ ภายใต้กฎหมายที่กำหนด - เด็กและเยาวชนได้รับความรู้และได้ทำกิจกรรมที่สร้างสรรค์ สามารถนำความรู้ที่ได้มาปรับใช้ในการดำเนินชีวิตและใช้ความรู้เป็นเกราะป้องกันภัยจากยาเสพติด อาชญากรรม ภัยคุกคามจากสื่อต่างๆ ภัยจากยาเสพติด อาชญากรรม ให้สามารถอยู่ร่วมสังคมในยุคปัจจุบันได้อย่างปลอดภัย - เด็กและเยาวชนได้แสดงออกและแลกเปลี่ยนเรียนรู้ทางความคิด และสามารถปรับตัวเข้ากับสถานการณ์ที่เปลี่ยนแปลงได้	กองส่งเสริมคุณภาพชีวิต

แบบ ผ.๐๒

รายละเอียดโครงการพัฒนา

แผนพัฒนาท้องถิ่น (พ.ศ.๒๕๖๑ - ๒๕๖๕)

องค์การบริหารส่วนจังหวัดสกลนคร

ก. ยุทธศาสตร์จังหวัดสกลนครที่ ๓ การพัฒนาทรัพยากรมนุษย์เพื่อส่งเสริมคุณภาพชีวิตที่ดี

ข. ยุทธศาสตร์การพัฒนาขององค์กรปกครองส่วนท้องถิ่นในเขตจังหวัดสกลนครที่ ๓ การพัฒนาทรัพยากรมนุษย์เพื่อสร้างศักยภาพในการแข่งขัน

ยุทธศาสตร์ที่ ๓ การพัฒนาทรัพยากรมนุษย์เพื่อสร้างศักยภาพในการแข่งขัน

แผนงานสร้างความเข้มแข็งของชุมชน

ที่	โครงการ	วัตถุประสงค์	เป้าหมาย (ผลผลิตของโครงการ)	งบประมาณ ๒๕๖๑ (บาท)	๒๕๖๒ (บาท)	๒๕๖๓ (บาท)	๒๕๖๔ (บาท)	๒๕๖๕ (บาท)	ตัวชี้วัด (KPI)	ผลที่คาดว่าจะได้รับ	หน่วยงานรับผิดชอบหลัก
๗	ฝึกอบรมให้ความรู้พัฒนาศักยภาพสตรียุคใหม่ใส่ใจสุขภาพ	- เพื่อเสริมสร้างศักยภาพ ความรู้และทักษะด้านต่าง ๆ ที่จำเป็นต่อสตรีให้สามารถนำมาประยุกต์ใช้ในการพัฒนาศักยภาพของตนเองให้เป็นยอมรับของสังคม - เพื่อให้สตรีรู้เท่าทันภัยคุกคามที่แฝงตัวมาในรูปแบบต่างๆ ในยุคปัจจุบัน - เพื่อพัฒนาและสร้างความเชื่อมั่นให้สตรีมีความเข้มแข็ง เป็นฐานพลังในการขับเคลื่อนกิจกรรมต่าง ๆ เพื่อแก้ไขปัญหาให้กับชุมชนและสังคมต่อไป - เพื่อให้สมาชิกในครอบครัว และบุคคลรอบข้างได้ตระหนักถึงความสำคัญในการดูแลสุขภาพ - เพื่อพัฒนาความรู้ความเข้าใจในการดูแลสุขภาพ และปลูกฝังวิถีการดำเนินชีวิตที่ดี - เพื่อให้สตรีมีสุขภาพที่แข็งแรง สามารถนำความรู้ไปดูแลสุขภาพคนในครอบครัวและผู้ใกล้ชิดในชุมชนได้	- สตรีในเขตพื้นที่จังหวัดสกลนครเข้าร่วมโครงการ จำนวน ๓๐๐ คน	๙๙,๙๕๐	๙๙,๙๕๐	๙๙,๙๕๐	๙๙,๙๕๐	๙๙,๙๕๐	- จัดกิจกรรม จำนวน ๑ กิจกรรม/ปี - สตรีในเขตพื้นที่จังหวัดสกลนครเข้าร่วมโครงการ จำนวน ๓๐๐ คน	- สตรีผู้เข้ารับการอบรมได้รับการพัฒนาศักยภาพของตนเองได้ดีขึ้น พร้อมมีส่วนร่วมในการช่วยเหลือและแก้ไขปัญหาต่างๆ - สตรีผู้เข้าการอบรมมีความรู้ สามารถเป็นต้นแบบในการพัฒนาตนเพื่อขยายผลแก่สตรีกลุ่มอื่น ๆ ต่อไปได้ - สร้างความสัมพันธ์ที่ดีระหว่างสมาชิกในครอบครัว บุคคลรอบข้าง และคนในสังคม - ทุกคนในครอบครัวได้รับการปลูกฝังจิตสำนึกที่ดี ตระหนักและเห็นความสำคัญของการดูแลสุขภาพของตนเอง และบุคคลในครอบครัว อันจะส่งผลให้ครอบครัวเกิดความอบอุ่น - สตรีผู้เข้ารับการอบรมเป็นผู้มีสุขภาพแข็งแรง สามารถป้องกันตัวเองไม่ให้เกิดโรคและสามารถปฏิบัติตนได้ถูกต้อง	กองส่งเสริมคุณภาพชีวิต

แบบ ผ.๐๒

รายละเอียดโครงการพัฒนา

แผนพัฒนาท้องถิ่น (พ.ศ.๒๕๖๑ - ๒๕๖๕)

องค์การบริหารส่วนจังหวัดสกลนคร

ก. ยุทธศาสตร์จังหวัดสกลนครที่ ๓ การพัฒนาทรัพยากรมนุษย์เพื่อส่งเสริมคุณภาพชีวิตที่ดี

ข. ยุทธศาสตร์การพัฒนาขององค์กรปกครองส่วนท้องถิ่นในเขตจังหวัดสกลนครที่ ๓ การพัฒนาทรัพยากรมนุษย์เพื่อสร้างศักยภาพในการแข่งขัน

ยุทธศาสตร์ที่ ๓ การพัฒนาทรัพยากรมนุษย์เพื่อสร้างศักยภาพในการแข่งขัน

แผนงานสร้างความเข้มแข็งของชุมชน

ที่	โครงการ	วัตถุประสงค์	เป้าหมาย (ผลผลิตของโครงการ)	งบประมาณ ๒๕๖๑ (บาท)	๒๕๖๒ (บาท)	๒๕๖๓ (บาท)	๒๕๖๔ (บาท)	๒๕๖๕ (บาท)	ตัวชี้วัด (KPI)	ผลที่คาดว่าจะได้รับ	หน่วยงานรับผิดชอบหลัก
๘	ฝึกอบรมผู้สูงวัยใส่ใจสุขภาพ	- เพื่อให้ความรู้ และสร้างความเข้าใจให้ผู้สูงอายุในการดูแลสุขภาพของตนเอง เพื่อป้องกันไม่ให้เกิดโรค - เพื่อให้ผู้สูงอายุสามารถดูแลตนเองและปฏิบัติตนได้ถูกต้อง และเหมาะสมเมื่อเกิดโรค - เพื่อเสริมสร้างทักษะในการดูแลสุขภาพร่างกายของผู้สูงอายุให้มีอายุยืนยาวมากยิ่งขึ้น - เพื่อส่งเสริมและพัฒนาจิตใจผู้สูงอายุในด้านสุขภาพ	- ผู้สูงอายุในเขตพื้นที่จังหวัดสกลนคร จำนวน ๒๐๐ คน	๖๙,๙๕๐	๖๙,๙๕๐	๖๙,๙๕๐	๖๙,๙๕๐	๖๙,๙๕๐	- ผู้สูงอายุในเขตพื้นที่จังหวัดสกลนคร จำนวน ๒๐๐ คน - ผู้สูงอายุที่ผ่านการฝึกอบรมได้รับความรู้ความเข้าใจในการป้องกันตนเองให้ห่างไกลจากโรคและปฏิบัติตนได้ถูกเมื่อเกิดโรค	- สตรีมีความรู้ความเข้าใจในเรื่องสุขภาพ สามารถดูแลสุขภาพตนเอง บุคคลในครอบครัว และสามารถแนะนำการดูแลสุขภาพให้ผู้อื่นในชุมชนได้ - ผู้สูงอายุที่ผ่านการฝึกอบรมมีทักษะการดูแลร่างกาย และสามารถนำไปรับใช้ในชีวิตประจำวันได้ดียิ่งขึ้น - ผู้สูงอายุที่ผ่านการฝึกอบรมสามารถปฏิบัติตนได้อย่างถูกต้อง และเหมาะสมเมื่อเกิดโรค - ผู้สูงอายุที่ผ่านการฝึกอบรมตระหนักถึงการอยู่ร่วมกันภายใต้สังคมระหว่างวัย และสามารถอยู่ร่วมกันอย่างมีความสุขภายในครอบครัวและสังคม	กองส่งเสริมคุณภาพชีวิต

แบบ ผ.๐๒

รายละเอียดโครงการพัฒนา
แผนพัฒนาท้องถิ่น (พ.ศ.๒๕๖๑ - ๒๕๖๕)
องค์การบริหารส่วนจังหวัดสกลนคร

ก. ยุทธศาสตร์จังหวัดสกลนครที่ ๓ การพัฒนาทรัพยากรมนุษย์เพื่อส่งเสริมคุณภาพชีวิตที่ดี

ข. ยุทธศาสตร์การพัฒนาขององค์กรปกครองส่วนท้องถิ่นในเขตจังหวัดสกลนครที่ ๓ การพัฒนาทรัพยากรมนุษย์เพื่อสร้างศักยภาพในการแข่งขัน
ยุทธศาสตร์ที่ ๓ การพัฒนาทรัพยากรมนุษย์เพื่อสร้างศักยภาพในการแข่งขัน
แผนงานสร้างความเข้มแข็งของชุมชน

ที่	โครงการ	วัตถุประสงค์	เป้าหมาย (ผลผลิตของโครงการ)	งบประมาณ ๒๕๖๑ (บาท)	๒๕๖๒ (บาท)	๒๕๖๓ (บาท)	๒๕๖๔ (บาท)	๒๕๖๕ (บาท)	ตัวชี้วัด (KPI)	ผลที่คาดว่าจะได้รับ	หน่วยงานรับผิดชอบหลัก
										- ผู้สูงอายุที่ผ่านการฝึกอบรมสามารถนำความรู้ที่ได้รับไปเผยแพร่ให้กับบุคคลในครอบครัวและในหมู่บ้าน/ชุมชนของตนเอง - ผู้สูงอายุที่ผ่านการฝึกอบรมได้รับการพัฒนาทั้งในด้านจิตใจและด้านสุขภาพ อันจะส่งผลให้มีอายุยืนยาว และอยู่ร่วมกับบุตรหลานได้อย่างอบอุ่น	
รวม	๘ โครงการ			๑,๗๗๓,๑๕๐	๑,๗๗๓,๑๕๐	๑,๗๗๓,๑๕๐	๑,๗๗๓,๑๕๐	๑,๗๗๓,๑๕๐			

แบบ ผ.๐๒

รายละเอียดโครงการพัฒนา

แผนพัฒนาท้องถิ่น (พ.ศ.๒๕๖๑ - ๒๕๖๕)

องค์การบริหารส่วนจังหวัดสกลนคร

ก. ยุทธศาสตร์จังหวัดสกลนครที่ ๓ การพัฒนาทรัพยากรมนุษย์เพื่อสร้างศักยภาพในการแข่งขัน

ข. ยุทธศาสตร์การพัฒนาขององค์กรปกครองส่วนท้องถิ่นในเขตจังหวัดสกลนครที่ ๓ การพัฒนาทรัพยากรมนุษย์เพื่อสร้างศักยภาพในการแข่งขัน

ยุทธศาสตร์ที่ ๓ การพัฒนาทรัพยากรมนุษย์เพื่อสร้างศักยภาพในการแข่งขัน

แผนงานสร้างความเข้มแข็งของชุมชน

ที่	โครงการ	วัตถุประสงค์	เป้าหมาย (ผลผลิตของโครงการ)	งบประมาณ					ตัวชี้วัด (KPI)	ผลที่คาดว่าจะได้รับ	หน่วยงานรับผิดชอบหลัก
				๒๕๖๑ (บาท)	๒๕๖๒ (บาท)	๒๕๖๓ (บาท)	๒๕๖๔ (บาท)	๒๕๖๕ (บาท)			
๑	บูรณาการงบประมาณในการป้องกันและแก้ไขปัญหายาเสพติดจังหวัดสกลนคร	- เพื่อเป็นการบูรณาการร่วมกับหน่วยงานที่เกี่ยวข้องในการควบคุมและลดปัญหาการแพร่ระบาดของยาเสพติดในพื้นที่จังหวัดสกลนคร - เพื่อเป็นการบูรณาการร่วมกับหน่วยงานที่เกี่ยวข้องในการดูแลรักษาความปลอดภัยในชีวิตและทรัพย์สินของประชาชนในพื้นที่จังหวัดสกลนคร - ประชาชนในพื้นที่จังหวัดสกลนครมีความพึงพอใจ และมีความเชื่อมั่นต่อการแก้ไขปัญหายาเสพติดของรัฐบาลและหน่วยงานภาครัฐ ตลอดจนเข้ามามีส่วนร่วมในการป้องกันและแก้ไขปัญหายาเสพติดตามแนวทางในแผนประชารัฐร่วมใจสร้างหมู่บ้าน/ชุมชนมั่นคงปลอดภัยยาเสพติดอย่างยั่งยืน	- จำนวน ๑๘ อำเภอ ๑๒๕ ตำบล	๕,๐๕๗,๐๖๐	๔,๔๐๗,๐๖๐	๔,๔๐๗,๐๖๐	๔,๔๐๗,๐๖๐	๔,๔๐๗,๐๖๐	- ความพึงพอใจและความเชื่อมั่นของประชาชนในการแก้ไขปัญหายาเสพติดสูงขึ้น - ความปลอดภัยในชีวิตและทรัพย์สินของประชาชนอันเนื่องมาจากปัญหายาเสพติดสูงขึ้น - สถานการณ์ปัญหายาเสพติดในภาพรวมลดลงและสามารถควบคุมได้	- สามารถควบคุมและลดปัญหาการแพร่ระบาดของยาเสพติดในพื้นที่จังหวัดสกลนครได้มากกว่าปีที่ผ่านมา - ความปลอดภัยในชีวิตและทรัพย์สินของประชาชนสูงขึ้น ทั้งนี้ วัดจากคดีที่เกิดกับชีวิตร่างกาย และเพศ คดีเกี่ยวกับทรัพย์และคดียาเสพติดมีจำนวนลดลงเมื่อเทียบกับปีที่ผ่านมา - ประชาชนมีความพึงพอใจและมีความเชื่อมั่นในการแก้ไขปัญหายาเสพติดของรัฐบาลและหน่วยงานภาครัฐสูงขึ้นเมื่อเทียบกับปีที่ผ่านมา ตลอดจนเข้ามามีส่วนร่วมในการป้องกันและแก้ไขปัญหายาเสพติดตามแนวทางในแผนประชารัฐร่วมใจสร้างหมู่บ้าน/ชุมชนมั่นคงปลอดภัยยาเสพติดอย่างยั่งยืน	- กองแผนฯ อบจ.สกลนคร - จังหวัดสกลนคร

แบบ ผ.๐๒

รายละเอียดโครงการพัฒนา

แผนพัฒนาท้องถิ่น (พ.ศ.๒๕๖๑ - ๒๕๖๕)

องค์การบริหารส่วนจังหวัดสกลนคร

ก. ยุทธศาสตร์จังหวัดสกลนครที่ ๓ การพัฒนาทรัพยากรมนุษย์เพื่อสร้างศักยภาพในการแข่งขัน

ข. ยุทธศาสตร์การพัฒนาขององค์กรปกครองส่วนท้องถิ่นในเขตจังหวัดสกลนครที่ ๓ การพัฒนาทรัพยากรมนุษย์เพื่อสร้างศักยภาพในการแข่งขัน

ยุทธศาสตร์ที่ ๓ การพัฒนาทรัพยากรมนุษย์เพื่อสร้างศักยภาพในการแข่งขัน

แผนงานสร้างความเข้มแข็งของชุมชน

ที่	โครงการ	วัตถุประสงค์	เป้าหมาย (ผลผลิตของโครงการ)	งบประมาณ ๒๕๖๑ (บาท)	๒๕๖๒ (บาท)	๒๕๖๓ (บาท)	๒๕๖๔ (บาท)	๒๕๖๕ (บาท)	ตัวชี้วัด (KPI)	ผลที่คาดว่าจะได้รับ	หน่วยงานรับผิดชอบหลัก
๒	ฝึกอบรมเยาวชนต่อต้านยาเสพติด	- เพื่อสร้างความเข้มแข็งและเพิ่มประสิทธิภาพให้กับเยาวชนทั้งในสถานศึกษาและนอกสถานศึกษาในการป้องกันและรู้เท่าทันความรุนแรงของยาเสพติด - เพื่อสร้างจิตสำนึกให้เด็กเยาวชน เกิดความรู้ ความเข้าใจถึงพิษภัยของยาเสพติดและหันเข้ามาร่วมมือกับเจ้าหน้าที่ของรัฐในการต่อต้านยาเสพติดอย่างยั่งยืน - เพื่อให้เด็กและเยาวชนในสถานศึกษา สามารถนำความรู้ที่ได้จากการฝึกอบรมไปขยายผลสู่หมู่บ้าน/ชุมชน เพื่อนำพาหมู่บ้าน/ชุมชนนั้นๆ เป็นหมู่บ้านที่ปลอดยาเสพติดต่อไป	- ฝึกอบรม จำนวน ๔ รุ่นๆ ละ ๑๒๐ คน รวม ๔๘๐ คน	๗๓๘,๘๐๐	๗๓๘,๘๐๐	๖๔๓,๖๐๐	๖๔๓,๖๐๐	๖๔๓,๖๐๐	- เยาวชนที่ได้รับการฝึกอบรมไม่ยุ่งเกี่ยวกับยาเสพติดและขยายผลสู่กลุ่มเพื่อนและชุมชนได้	- การแพร่ระบาดของยาเสพติดในสถานศึกษา หมู่บ้านและชุมชน ลดน้อยลง - เจ้าหน้าที่ตำรวจได้รับความร่วมมือจากกลุ่มเด็กเยาวชนเพื่อเป็นการแก้ไขปัญหาและสกัดกั้นยาเสพติดตั้งแต่รากหญ้า จนทำให้ชุมชนเข้มแข็ง - สถานศึกษา และหมู่บ้าน/ชุมชน มีความสงบสุขและปลอดภัยจากสภาพปัญหาต่างๆ	- กองแผนฯ อบจ.สกลนคร - กองกำกับการตำรวจตระเวนชายแดนที่ ๒๓

แบบ ผ.๐๒

รายละเอียดโครงการพัฒนา

แผนพัฒนาท้องถิ่น (พ.ศ.๒๕๖๑ - ๒๕๖๕)

องค์การบริหารส่วนจังหวัดสกลนคร

ก. ยุทธศาสตร์จังหวัดสกลนครที่ ๓ การพัฒนาทรัพยากรมนุษย์เพื่อสร้างศักยภาพในการแข่งขัน

ข. ยุทธศาสตร์การพัฒนาขององค์กรปกครองส่วนท้องถิ่นในเขตจังหวัดสกลนครที่ ๓ การพัฒนาทรัพยากรมนุษย์เพื่อสร้างศักยภาพในการแข่งขัน

ยุทธศาสตร์ที่ ๓ การพัฒนาทรัพยากรมนุษย์เพื่อสร้างศักยภาพในการแข่งขัน

แผนงานสร้างความเข้มแข็งของชุมชน

ที่	โครงการ	วัตถุประสงค์	เป้าหมาย (ผลผลิตของโครงการ)	งบประมาณ ๒๕๖๑ (บาท)	๒๕๖๒ (บาท)	๒๕๖๓ (บาท)	๒๕๖๔ (บาท)	๒๕๖๕ (บาท)	ตัวชี้วัด (KPI)	ผลที่คาดว่าจะได้รับ	หน่วยงานรับผิดชอบหลัก
๓	ฝึกวิชาชีพช่างเสริมสวย	- เพื่อตอบสนองข้อกำหนดสหประชาชาติว่าด้วยการปฏิบัติต่อผู้ต้องขังในเรือนจำและมาตรการที่มิใช่การคุมขังสำหรับผู้กระทำผิดหญิง (Bangkok Rules) - เพื่อให้ผู้ต้องขังมีความรู้ความสามารถ ทางด้านช่างเสริมสวย - เพื่อให้ผู้ต้องขังมีทางเลือกในการประกอบอาชีพ - เพื่อให้ผู้ต้องขังมีรายได้ในการฝึกวิชาชีพช่างเสริมสวย - เพื่อให้ผู้ต้องขังมีอาชีพภายหลังพ้นโทษ	- ผู้ต้องขังหญิงที่เป็นนักโทษเด็ดขาด จำนวน ๓๐ คน /๑ รุ่น	๑๒,๒๘๐	๑๒,๒๘๐	๑๒,๒๘๐	๑๒,๒๘๐	-	- ฝึกวิชาชีพช่างเสริมสวย จำนวน ๓๐ คน/ ๑ รุ่น	- ผู้ต้องขังได้รับการฝึกวิชาชีพที่หลากหลายเพิ่มขึ้น เป็นการเปิดโอกาสในการเลือกที่จะประกอบอาชีพสุจริตภายหลังพ้นโทษและไม่หวนกลับมากระทำผิดซ้ำอีก - ผู้ต้องขังได้รับการพัฒนาพฤตินิสัย มีความรับผิดชอบ มีความอุตสาหะเป็นพลเมืองที่ดีของสังคม - ผู้ต้องขังมีอาชีพติดตัวสามารถไปประกอบอาชีพภายหลังพ้นโทษ - ผู้ต้องขังมีรายได้จากการประกอบอาชีพช่างเสริมสวย	- กองแผนฯ อบจ.สกลนคร - เรือนจำอำเภอสว่างแดนดิน
๔	ฝึกวิชาชีพผู้ต้องขังประกอบอาหาร	- เพื่อตอบสนองข้อกำหนดสหประชาชาติว่าด้วยการปฏิบัติต่อผู้ต้องขังในเรือนจำและมาตรการที่มิใช่การคุมขังสำหรับผู้กระทำผิดหญิง (Bangkok Rules)	- ผู้ต้องขังหญิงที่เป็นนักโทษเด็ดขาด จำนวน ๓๐ คน /๑ รุ่น	๑๑,๑๕๐	๑๑,๑๕๐	๑๑,๑๕๐	๑๑,๑๕๐	-	- ฝึกวิชาชีพผู้ต้องขังประกอบอาหาร จำนวน ๓๐ คน/ ๑ รุ่น	- ผู้ต้องขังได้รับการฝึกวิชาชีพที่หลากหลายเพิ่มขึ้น เป็นการเปิดโอกาสในการเลือกที่จะประกอบอาชีพสุจริตภายหลังพ้นโทษและไม่หวนกลับมากระทำผิดซ้ำอีก	- กองแผนฯ อบจ.สกลนคร - เรือนจำอำเภอสว่างแดนดิน

แบบ ผ.๐๒

รายละเอียดโครงการพัฒนา

แผนพัฒนาท้องถิ่น (พ.ศ.๒๕๖๑ - ๒๕๖๕)

องค์การบริหารส่วนจังหวัดสกลนคร

ก. ยุทธศาสตร์จังหวัดสกลนครที่ ๓ การพัฒนาทรัพยากรมนุษย์เพื่อสร้างศักยภาพในการแข่งขัน

ข. ยุทธศาสตร์การพัฒนาขององค์กรปกครองส่วนท้องถิ่นในเขตจังหวัดสกลนครที่ ๓ การพัฒนาทรัพยากรมนุษย์เพื่อสร้างศักยภาพในการแข่งขัน

ยุทธศาสตร์ที่ ๓ การพัฒนาทรัพยากรมนุษย์เพื่อสร้างศักยภาพในการแข่งขัน

แผนงานสร้างความเข้มแข็งของชุมชน

ที่	โครงการ	วัตถุประสงค์	เป้าหมาย (ผลผลิตของโครงการ)	งบประมาณ					ตัวชี้วัด (KPI)	ผลที่คาดว่าจะได้รับ	หน่วยงานรับผิดชอบหลัก
				๒๕๖๑ (บาท)	๒๕๖๒ (บาท)	๒๕๖๓ (บาท)	๒๕๖๔ (บาท)	๒๕๖๕ (บาท)			
๕	ฝึกวิชาชีพผู้ต้องขังเย็บผ้า	- เพื่อให้ผู้ต้องขังมีความรู้ความสามารถ ทางด้านการประกอบอาหาร - เพื่อให้ผู้ต้องขังมีทางเลือกในการประกอบอาชีพ - เพื่อให้ผู้ต้องขังมีรายได้ในการฝึกวิชาชีพการประกอบอาหาร - เพื่อให้ผู้ต้องขังมีอาชีพภายหลังพ้นโทษ - เพื่อส่งเสริมการฝึกอบรมวิชาชีพตามความต้องการของผู้ต้องขัง - เพื่อพัฒนาศักยภาพ ทักษะอาชีพ การฝึกลักษณะนิสัยในการทำงานให้แก่ผู้ต้องขังให้มีโอกาส มีอาชีพ มีรายได้สามารถเลี้ยงตนเองและครอบครัวได้ภายหลังพ้นโทษ - เพื่อสร้างทางเลือกและโอกาสให้สามารถจัดตั้งสถานประกอบการด้วนตนเอง	- ผู้ต้องขังหญิงที่เป็นนักโทษเด็ดขาด จำนวน ๓๐ คน /๑ รุ่น	๑๕,๔๐๐	๑๕,๔๐๐	๑๕,๔๐๐	๑๕,๔๐๐	-	- ฝึกวิชาชีพผู้ต้องขังเย็บผ้า จำนวน ๓๐ คน/ ๑ รุ่น	- ผู้ต้องขังได้รับการพัฒนาพฤตินิสัย มีความรับผิดชอบ มีความอุตสาหะเป็นพลเมืองที่ดีของสังคม - ผู้ต้องขังมีอาชีพติดตัว สามารถไปประกอบอาชีพภายหลังพ้นโทษ - ผู้ต้องขังมีรายได้จากการประกอบอาชีพในภัตตาคารและร้านอาหาร - ผู้ต้องขังได้รับการฝึกวิชาชีพที่หลากหลายเพิ่มขึ้น เป็นการเปิดโอกาสในการเลือกที่จะประกอบอาชีพสุจริตภายหลังพ้นโทษและไม่หวนกลับมากระทำผิดซ้ำอีก - ผู้ต้องขังได้รับการพัฒนาพฤตินิสัย มีความรับผิดชอบ มีความอุตสาหะเป็นพลเมืองที่ดีของสังคม - ผู้ต้องขังมีอาชีพติดตัว สามารถไปประกอบอาชีพ	- กองแผนฯ อบจ.สกลนคร - เรือนจำอำเภอสว่างแดนดิน

แบบ ผ.๐๒

รายละเอียดโครงการพัฒนา

แผนพัฒนาท้องถิ่น (พ.ศ.๒๕๖๑ - ๒๕๖๕)

องค์การบริหารส่วนจังหวัดสกลนคร

ก. ยุทธศาสตร์จังหวัดสกลนครที่ ๓ การพัฒนาทรัพยากรมนุษย์เพื่อสร้างศักยภาพในการแข่งขัน

ข. ยุทธศาสตร์การพัฒนาขององค์กรปกครองส่วนท้องถิ่นในเขตจังหวัดสกลนครที่ ๓ การพัฒนาทรัพยากรมนุษย์เพื่อสร้างศักยภาพในการแข่งขัน

ยุทธศาสตร์ที่ ๓ การพัฒนาทรัพยากรมนุษย์เพื่อสร้างศักยภาพในการแข่งขัน

แผนงานสร้างความเข้มแข็งของชุมชน

ที่	โครงการ	วัตถุประสงค์	เป้าหมาย (ผลผลิตของโครงการ)	งบประมาณ					ตัวชี้วัด (KPI)	ผลที่คาดว่าจะได้รับ	หน่วยงานรับผิดชอบหลัก
				๒๕๖๑ (บาท)	๒๕๖๒ (บาท)	๒๕๖๓ (บาท)	๒๕๖๔ (บาท)	๒๕๖๕ (บาท)			
		หรือทำงานในสถานประกอบการ - ผู้ต้องขังมีความรู้ความสามารถในการเย็บผ้าแบบต่างๆ								ภายหลังพ้นโทษ - ผู้ต้องขังมีรายได้จากการประกอบอาชีพเย็บผ้า	
๖	ฝึกวิชาชีพผู้ต้องขังช่างเชื่อมเหล็กดัด	- เพื่อเป็นการฝึกอบรมวิชาชีพแก่ผู้ต้องขังให้มีความรู้ ทักษะ ความชำนาญ ด้านวิชาชีพช่างเชื่อมเหล็กดัด ทั้งภาคทฤษฎีและภาคปฏิบัติงานจริง - เพื่อให้ผู้ต้องขังได้รับการอบรมวิชาชีพตรงตามความรู้ความสามารถ ความสนใจ และเป็นที่ต้องการของตลาดแรงงานในปัจจุบัน - เพื่อให้ผู้ต้องขังมีนิสัยการทำงาน มีความรับผิดชอบต่อตนเอง ครอบครัว และสังคม	- ผู้ต้องขังชายที่เป็นนักโทษเด็ดขาด จำนวน ๓๐ คน /๑ รุ่น	๓๑,๘๐๐	๓๑,๘๐๐	๓๑,๘๐๐	๓๑,๘๐๐	-	- ฝึกวิชาชีพผู้ต้องขังช่างเชื่อมเหล็กดัด จำนวน ๓๐ คน/ ๑ รุ่น	- ผู้ต้องขังได้รับการฝึกวิชาชีพที่หลากหลายเพิ่มขึ้น เป็นการเปิดโอกาสในการเลือกที่จะประกอบอาชีพสุจริตภายหลังพ้นโทษและไม่หวนกลับมากระทำผิดซ้ำอีก - ผู้ต้องขังได้รับการพัฒนาพฤตินิสัย มีความรับผิดชอบ มีความอุตสาหะเป็นพลเมืองที่ดีของสังคม - ผู้ต้องขังมีอาชีพติดตัว สามารถไปประกอบอาชีพภายหลังพ้นโทษ - ผู้ต้องขังมีรายได้จากการประกอบอาชีพช่างเชื่อมเหล็กดัด	- กองแผนฯ อบจ.สกลนคร - เรือนจำอำเภอสว่างแดนดิน

แบบ ผ.๐๒

รายละเอียดโครงการพัฒนา

แผนพัฒนาท้องถิ่น (พ.ศ.๒๕๖๑ - ๒๕๖๕)

องค์การบริหารส่วนจังหวัดสกลนคร

ก. ยุทธศาสตร์จังหวัดสกลนครที่ ๓ การพัฒนาทรัพยากรมนุษย์เพื่อสร้างศักยภาพในการแข่งขัน

ข. ยุทธศาสตร์การพัฒนาขององค์กรปกครองส่วนท้องถิ่นในเขตจังหวัดสกลนครที่ ๓ การพัฒนาทรัพยากรมนุษย์เพื่อสร้างศักยภาพในการแข่งขัน

ยุทธศาสตร์ที่ ๓ การพัฒนาทรัพยากรมนุษย์เพื่อสร้างศักยภาพในการแข่งขัน

แผนงานสร้างความเข้มแข็งของชุมชน

ที่	โครงการ	วัตถุประสงค์	เป้าหมาย (ผลผลิตของโครงการ)	งบประมาณ					ตัวชี้วัด (KPI)	ผลที่คาดว่าจะได้รับ	หน่วยงานรับผิดชอบหลัก
				๒๕๖๑ (บาท)	๒๕๖๒ (บาท)	๒๕๖๓ (บาท)	๒๕๖๔ (บาท)	๒๕๖๕ (บาท)			
๗	ฝึกวิชาชีพผู้ต้องขังช่างปูกระเบื้อง	- เพื่อเป็นการฝึกอบรมวิชาชีพแก่ผู้ต้องขังให้มีความรู้ ทักษะ ความชำนาญ ด้านวิชาชีพช่างปูกระเบื้อง ทั้งภาคทฤษฎีและภาคปฏิบัติงานจริง - เพื่อให้ผู้ต้องขังได้รับการอบรมวิชาชีพตรงตามความรู้ ความสามารถ ความสนใจ และเป็นที่ต้องการของตลาดแรงงานในปัจจุบัน - เพื่อให้ผู้ต้องขังมีนิสัยการทำงาน มีความรับผิดชอบต่อตนเอง ครอบครัว และสังคม	- ผู้ต้องขังชายที่เป็นนักโทษเด็ดขาด จำนวน ๓๐ คน /๑ รุ่น	๑๘,๒๐๐	๑๘,๒๐๐	๑๘,๒๐๐	๑๘,๒๐๐	๑๘,๒๐๐	- ฝึกวิชาชีพผู้ต้องขังช่างปูกระเบื้อง จำนวน ๓๐ คน/ ๑ รุ่น	- ผู้ต้องขังได้รับการฝึกวิชาชีพที่หลากหลายเพิ่มขึ้น เป็นการเปิดโอกาสในการเลือกที่จะประกอบอาชีพสุจริตภายหลังพ้นโทษและไม่หวนกลับมากระทำผิดซ้ำอีก - ผู้ต้องขังได้รับการพัฒนาพฤตินิสัย มีความรับผิดชอบ มีความอุตสาหะเป็นพลเมืองที่ดีของสังคม - ผู้ต้องขังมีอาชีพติดตัว สามารถไปประกอบอาชีพภายหลังพ้นโทษ - ผู้ต้องขังมีรายได้จากการประกอบอาชีพช่างปูกระเบื้อง	- กองแผนฯ อบจ.สกลนคร - เรือนจำอำเภอสว่างแดนดิน
๘	ฝึกวิชาชีพผู้ต้องขังช่างก่ออิฐฉาบปูน	- เพื่อเป็นการฝึกอบรมวิชาชีพแก่ผู้ต้องขังให้มีความรู้ ทักษะ ความชำนาญ ด้านวิชาชีพช่างก่ออิฐฉาบปูน ทั้งภาคทฤษฎีและภาคปฏิบัติงานจริง	- ผู้ต้องขังชายที่เป็นนักโทษเด็ดขาด จำนวน ๓๐ คน /๑ รุ่น	๓๑,๓๖๕	๓๑,๓๖๕	๓๑,๓๖๕	๓๑,๓๖๕	๓๑,๓๖๕	- ฝึกวิชาชีพผู้ต้องขังช่างก่ออิฐฉาบปูน จำนวน ๓๐ คน/ ๑ รุ่น	- ผู้ต้องขังได้รับการฝึกวิชาชีพที่หลากหลายเพิ่มขึ้น เป็นการเปิดโอกาสในการเลือกที่จะประกอบอาชีพสุจริตภายหลังพ้นโทษและไม่หวนกลับมากระทำผิดซ้ำอีก	- กองแผนฯ อบจ.สกลนคร - เรือนจำอำเภอสว่างแดนดิน

แบบ ผ.๐๒

รายละเอียดโครงการพัฒนา

แผนพัฒนาท้องถิ่น (พ.ศ.๒๕๖๑ - ๒๕๖๕)

องค์การบริหารส่วนจังหวัดสกลนคร

ก. ยุทธศาสตร์จังหวัดสกลนครที่ ๓ การพัฒนาทรัพยากรมนุษย์เพื่อสร้างศักยภาพในการแข่งขัน

ข. ยุทธศาสตร์การพัฒนาขององค์กรปกครองส่วนท้องถิ่นในเขตจังหวัดสกลนครที่ ๓ การพัฒนาทรัพยากรมนุษย์เพื่อสร้างศักยภาพในการแข่งขัน

ยุทธศาสตร์ที่ ๓ การพัฒนาทรัพยากรมนุษย์เพื่อสร้างศักยภาพในการแข่งขัน

แผนงานสร้างความเข้มแข็งของชุมชน

ที่	โครงการ	วัตถุประสงค์	เป้าหมาย (ผลผลิตของโครงการ)	งบประมาณ					ตัวชี้วัด (KPI)	ผลที่คาดว่าจะได้รับ	หน่วยงานรับผิดชอบหลัก
				๒๕๖๑ (บาท)	๒๕๖๒ (บาท)	๒๕๖๓ (บาท)	๒๕๖๔ (บาท)	๒๕๖๕ (บาท)			
๙	ฝึกวิชาชีพผู้ต้องขังช่างเชื่อมโลหะทั่วไป	- เพื่อให้ผู้ต้องขังได้รับการอบรมวิชาชีพตรงตามความรู้ ความสามารถ ความสนใจ และเป็นที่ต้องการของตลาดแรงงานในปัจจุบัน - เพื่อให้ผู้ต้องขังมีนิสัยการทำงาน มีความรับผิดชอบต่อตนเอง ครอบครัว และสังคม - เพื่อเป็นการฝึกอบรมวิชาชีพแก่ผู้ต้องขังให้มีความรู้ ทักษะ ความชำนาญ ด้านวิชาชีพช่างเชื่อมโลหะทั่วไป ทั้งภาคทฤษฎีและภาคปฏิบัติงานจริง - เพื่อให้ผู้ต้องขังได้รับการอบรมวิชาชีพตรงตามความรู้ ความสามารถ ความสนใจ และเป็นที่ต้องการของตลาดแรงงานในปัจจุบัน - เพื่อให้ผู้ต้องขังมีนิสัยการทำงาน มีความรับผิดชอบต่อตนเอง ครอบครัว และสังคม	- ผู้ต้องขังชายที่เป็นนักโทษเด็ดขาด จำนวน ๓๐ คน /๑ รุ่น	๓๑,๔๑๕	๓๑,๔๑๕	๓๑,๔๑๕	๓๑,๔๑๕	-	- ฝึกวิชาชีพผู้ต้องขังช่างเชื่อมโลหะทั่วไป จำนวน ๓๐ คน/ ๑ รุ่น	- ผู้ต้องขังได้รับการพัฒนาพฤตินิสัย มีความรับผิดชอบ มีความอุตสาหะเป็นพลเมืองที่ดีของสังคม - ผู้ต้องขังมีอาชีพติดตัว สามารถไปประกอบอาชีพภายหลังพ้นโทษ - ผู้ต้องขังมีรายได้จากการประกอบอาชีพช่างก่ออิฐฉาบปูน - ผู้ต้องขังได้รับการฝึกวิชาชีพที่หลากหลายเพิ่มขึ้น เป็นการเปิดโอกาสในการเลือกที่จะประกอบอาชีพสุจริตภายหลังพ้นโทษและไม่หวนกลับมากระทำผิดซ้ำอีก - ผู้ต้องขังได้รับการพัฒนาพฤตินิสัย มีความรับผิดชอบ มีความอุตสาหะเป็นพลเมืองที่ดีของสังคม - ผู้ต้องขังมีอาชีพติดตัว สามารถไปประกอบอาชีพภายหลังพ้นโทษ	- กองแผนฯ อบจ.สกลนคร - เรือนจำอำเภอสว่างแดนดิน

แบบ ผ.๐๒

รายละเอียดโครงการพัฒนา

แผนพัฒนาท้องถิ่น (พ.ศ.๒๕๖๑ - ๒๕๖๕)

องค์การบริหารส่วนจังหวัดสกลนคร

ก. ยุทธศาสตร์จังหวัดสกลนครที่ ๓ การพัฒนาทรัพยากรมนุษย์เพื่อสร้างศักยภาพในการแข่งขัน

ข. ยุทธศาสตร์การพัฒนาขององค์กรปกครองส่วนท้องถิ่นในเขตจังหวัดสกลนครที่ ๓ การพัฒนาทรัพยากรมนุษย์เพื่อสร้างศักยภาพในการแข่งขัน

ยุทธศาสตร์ที่ ๓ การพัฒนาทรัพยากรมนุษย์เพื่อสร้างศักยภาพในการแข่งขัน

แผนงานสร้างความเข้มแข็งของชุมชน

ที่	โครงการ	วัตถุประสงค์	เป้าหมาย (ผลผลิตของโครงการ)	งบประมาณ ๒๕๖๑ (บาท)	๒๕๖๒ (บาท)	๒๕๖๓ (บาท)	๒๕๖๔ (บาท)	๒๕๖๕ (บาท)	ตัวชี้วัด (KPI)	ผลที่คาดว่าจะได้รับ	หน่วยงานรับผิดชอบหลัก
๑๐	ฝึกวิชาชีพผู้ต้องขังช่างมุ้งลวดอะลูมิเนียม	- เพื่อเป็นการฝึกอบรมวิชาชีพแก่ผู้ต้องขังให้มีความรู้ ทักษะ ความชำนาญ ด้านวิชาชีพช่างมุ้งลวดอะลูมิเนียม ทั้งภาคทฤษฎีและภาคปฏิบัติงานจริง - เพื่อให้ผู้ต้องขังได้รับการอบรมวิชาชีพตรงตามความรู้ความสามารถ ความสนใจ และเป็นที่ต้องการของตลาดแรงงานในปัจจุบัน - เพื่อให้ผู้ต้องขังมีนิสัยการทำงาน มีความรับผิดชอบต่อตนเอง ครอบครัว และสังคม	- ผู้ต้องขังชายที่เป็นนักโทษเด็ดขาด จำนวน ๓๐ คน /๑ รุ่น	๒๐,๔๕๐	๒๐,๔๕๐	๒๐,๔๕๐	๒๐,๔๕๐	๒๐,๔๕๐	- ฝึกวิชาชีพผู้ต้องขังช่างมุ้งลวดอะลูมิเนียม จำนวน ๓๐ คน/ ๑ รุ่น	- ผู้ต้องขังมีรายได้จากการประกอบอาชีพช่างเชื่อมโลหะทั่วไป - ผู้ต้องขังได้รับการฝึกวิชาชีพที่หลากหลายเพิ่มขึ้น เป็นการเปิดโอกาสในการเลือกที่จะประกอบอาชีพสุจริตภายหลังพ้นโทษและไม่หวนกลับมากระทำผิดซ้ำอีก - ผู้ต้องขังได้รับการพัฒนาพฤตินิสัย มีความรับผิดชอบ มีความอุตสาหะเป็นพลเมืองที่ดีของสังคม - ผู้ต้องขังมีอาชีพติดตัว สามารถไปประกอบอาชีพภายหลังพ้นโทษ - ผู้ต้องขังมีรายได้จากการประกอบอาชีพช่างมุ้งลวดอะลูมิเนียม	- กองแผนฯ อบจ.สกลนคร - เรือนจำอำเภอสว่างแดนดิน

แบบ ผ.๐๒

รายละเอียดโครงการพัฒนา

แผนพัฒนาท้องถิ่น (พ.ศ.๒๕๖๑ - ๒๕๖๕)

องค์การบริหารส่วนจังหวัดสกลนคร

ก. ยุทธศาสตร์จังหวัดสกลนครที่ ๓ การพัฒนาทรัพยากรมนุษย์เพื่อสร้างศักยภาพในการแข่งขัน

ข. ยุทธศาสตร์การพัฒนาขององค์กรปกครองส่วนท้องถิ่นในเขตจังหวัดสกลนครที่ ๓ การพัฒนาทรัพยากรมนุษย์เพื่อสร้างศักยภาพในการแข่งขัน

ยุทธศาสตร์ที่ ๓ การพัฒนาทรัพยากรมนุษย์เพื่อสร้างศักยภาพในการแข่งขัน

แผนงานสร้างความเข้มแข็งของชุมชน

ที่	โครงการ	วัตถุประสงค์	เป้าหมาย (ผลผลิตของโครงการ)	งบประมาณ ๒๕๖๑ (บาท)	๒๕๖๒ (บาท)	๒๕๖๓ (บาท)	๒๕๖๔ (บาท)	๒๕๖๕ (บาท)	ตัวชี้วัด (KPI)	ผลที่คาดว่าจะได้รับ	หน่วยงานรับผิดชอบหลัก
๑๑	ฝึกอบรมการดูแลไฟฟ้าภายในบ้านเบื้องต้น	- เพื่อให้ผู้ต้องขังมีความรู้ความเข้าใจเกี่ยวกับไฟฟ้าและวัสดุอุปกรณ์ รวมทั้งการติดตั้งอุปกรณ์ไฟฟ้าที่อยู่อาศัยของตนเอง - เพื่อให้ผู้ต้องขังสามารถปฏิบัติการและตรวจสอบแก้ไขไฟฟ้าเบื้องต้นสำหรับที่อยู่อาศัยของตนเองหากชำรุดเสียหาย - เพื่อให้ผู้ต้องขังสามารถเลือกใช้เครื่องมือและวัสดุอุปกรณ์ที่จำเป็นสำหรับงานเดินสายไฟฟ้า - เพื่อให้ผู้ต้องขังสามารถเดินสายไฟฟ้าภายในบ้านได้โดยคำนึงถึงความปลอดภัย - เพื่อให้ผู้ต้องขังเกิดความเชื่อมั่นในตนเองและสามารถต่อยอดเพิ่มเติมให้เกิดความชำนาญนำไปใช้ประกอบอาชีพก่อให้เกิดรายได้ภายหลังพ้นโทษ	- ผู้ต้องขังชายที่เป็นนักโทษเด็ดขาด จำนวน ๓๐ คน /๑ รุ่น	๒๕,๘๐๐	๒๕,๘๐๐	๒๕,๘๐๐	๒๕,๘๐๐	-	- ฝึกอบรมการดูแลไฟฟ้าภายในบ้านเบื้องต้น จำนวน ๓๐ คน/ ๑ รุ่น	- ผู้ต้องขังภายในเรือนจำอำเภอสว่างแดนดิน มีความรู้ความสามารถด้านช่างไฟฟ้าภายในบ้านและบรรลุผลสำเร็จตามนโยบายของรัฐมนตรีว่าการกระทรวงยุติธรรม - ผู้ต้องขังได้รับการพัฒนาพฤตินิสัย มีความรับผิดชอบมีความอุตสาหะเป็นพลเมืองที่ดีของสังคม - ผู้ต้องขังนำความรู้ด้านช่างไฟฟ้าภายในบ้านไปประกอบอาชีพหลังพ้นโทษได้หรือสามารถนำไปใช้ประโยชน์ในครอบครัวหรือชุมชนที่ตนเองอยู่ได้	- กองแผนฯ อบจ.สกลนคร - เรือนจำอำเภอสว่างแดนดิน

แบบ ผ.๐๒

รายละเอียดโครงการพัฒนา

แผนพัฒนาท้องถิ่น (พ.ศ.๒๕๖๑ - ๒๕๖๕)

องค์การบริหารส่วนจังหวัดสกลนคร

ก. ยุทธศาสตร์จังหวัดสกลนครที่ ๓ การพัฒนาทรัพยากรมนุษย์เพื่อสร้างศักยภาพในการแข่งขัน

ข. ยุทธศาสตร์การพัฒนาขององค์กรปกครองส่วนท้องถิ่นในเขตจังหวัดสกลนครที่ ๓ การพัฒนาทรัพยากรมนุษย์เพื่อสร้างศักยภาพในการแข่งขัน

ยุทธศาสตร์ที่ ๓ การพัฒนาทรัพยากรมนุษย์เพื่อสร้างศักยภาพในการแข่งขัน

แผนงานสร้างความเข้มแข็งของชุมชน

ที่	โครงการ	วัตถุประสงค์	เป้าหมาย (ผลผลิตของโครงการ)	งบประมาณ					ตัวชี้วัด (KPI)	ผลที่คาดว่าจะได้รับ	หน่วยงานรับผิดชอบหลัก
				๒๕๖๑ (บาท)	๒๕๖๒ (บาท)	๒๕๖๓ (บาท)	๒๕๖๔ (บาท)	๒๕๖๕ (บาท)			
๑๒	แข่งขันกิจกรรมเสริมงานศิลปาชีพ ศูนย์ศิลปาชีพบ้านกุดนาขาม อำเภอเจริญศิลป์ จังหวัดสกลนคร	- เพื่อถ่ายทอดถึงความห่วงใยของสมเด็จพระนางเจ้าสิริกิติ์ พระบรมราชินีนาถ พระบรมราชชนนีพันปีหลวง ที่มีต่อราษฎร สมาชิกศูนย์/โครงการส่งเสริมศิลปาชีพ และข้าราชการที่เกี่ยวข้องทุกภาคส่วนทำให้ราษฎรและข้าราชการ รู้สึกซาบซึ่งในพระมหากรุณาธิคุณ พร้อมที่จะมีส่วนร่วมในการปกป้องสถาบันพระมหากษัตริย์ - เพื่อสร้างขวัญและกำลังใจราษฎร สมาชิกโครงการส่งเสริมศิลปาชีพ และส่วนราชการที่เกี่ยวข้องให้มีกำลังใจในการสนองงานโครงการพระราชดำริ ในทุกพื้นที่ - เพื่อฟื้นฟูการจัดการแข่งขันกิจกรรมเสริมให้สมาชิกศูนย์/โครงการส่งเสริมศิลปาชีพ และส่วนราชการที่เกี่ยวข้อง เกิดจิตสำนึกในการอนุรักษ์ศิลปหัตถกรรม	- จำนวน ๑ ครั้ง	๒๑๕,๐๐๐	๒๑๕,๐๐๐	๒๑๕,๐๐๐	๒๑๕,๐๐๐	๒๑๕,๐๐๐	- ราษฎรสมาชิกโครงการในพื้นที่ภาคตะวันออก-เฉียงเหนือ ตอนบน ๑๘ โครงการ ๑๐ จังหวัด จำนวน ๑๐,๐๐๐ คน ได้แสดงฝีมือในด้านศิปหัตถกรรม เกิดการแลกเปลี่ยนเรียนรู้ด้านการบริหาร การผลิต และการตลาด	- เกิดการบูรณาการระหว่างสามชิกศูนย์/โครงการส่งเสริมศิลปาชีพ ประชาชนและส่วนราชการที่เกี่ยวข้อง - เกิดความ รู้รัก สามัคคีภายในกลุ่มเป็นเครือข่ายที่พร้อมจะพัฒนาไปสู่แนวทางการพัฒนาอย่างยั่งยืนต่อไป - ภูมิปัญญาท้องถิ่นได้รับการฟื้นฟูและอนุรักษ์ไว้เป็นสมบัติของชาติสืบไป - เกิดการกระตุ้นเศรษฐกิจด้านการท่องเที่ยว ราษฎรมีรายได้ ชุมชนเกิดความเข้มแข็งจากการท่องเที่ยว - เป็นแหล่งเรียนรู้ของประชาชนและนักท่องเที่ยวที่จะเชื่อมโยงไปสู่การท่องเที่ยวเชิงศิลปวัฒนธรรมที่จะนำรายได้มาสู่ชุมชน - เกิดกระบวนการเรียนรู้การดำรงชีวิตตามหลักปรัชญา	- กองแผนฯ อบจ.สกลนคร - ศูนย์ศิลปาชีพบ้านกุดนาขาม

แบบ ผ.๐๒

รายละเอียดโครงการพัฒนา

แผนพัฒนาท้องถิ่น (พ.ศ.๒๕๖๑ - ๒๕๖๕)

องค์การบริหารส่วนจังหวัดสกลนคร

ก. ยุทธศาสตร์จังหวัดสกลนครที่ ๓ การพัฒนาทรัพยากรมนุษย์เพื่อสร้างศักยภาพในการแข่งขัน

ข. ยุทธศาสตร์การพัฒนาขององค์กรปกครองส่วนท้องถิ่นในเขตจังหวัดสกลนครที่ ๓ การพัฒนาทรัพยากรมนุษย์เพื่อสร้างศักยภาพในการแข่งขัน

ยุทธศาสตร์ที่ ๓ การพัฒนาทรัพยากรมนุษย์เพื่อสร้างศักยภาพในการแข่งขัน

แผนงานสร้างความเข้มแข็งของชุมชน

ที่	โครงการ	วัตถุประสงค์	เป้าหมาย (ผลผลิตของโครงการ)	งบประมาณ ๒๕๖๑ (บาท)	๒๕๖๒ (บาท)	๒๕๖๓ (บาท)	๒๕๖๔ (บาท)	๒๕๖๕ (บาท)	ตัวชี้วัด (KPI)	ผลที่คาดว่าจะได้รับ	หน่วยงานรับผิดชอบหลัก
		ซึ่งเป็นภูมิปัญญาของชาติไว้สืบทอดให้ลูกหลานต่อไป - เพื่อเป็นการบูรณาการการดำเนินงานโครงการพระราชดำริระหว่างหน่วยงานภาครัฐ องค์กรปกครองส่วนท้องถิ่น ภาคเอกชน และประชาชนในพื้นที่								เศรษฐกิจพอเพียงและมีการนำไปขยายผลต่อไป - เกิดการบูรณาการจากทุกภาคทุกส่วนทั้งองค์กรภาครัฐ องค์กรปกครองส่วนท้องถิ่น และประชาชน ทำให้เกิดเป็นเครือข่ายที่พร้อมจะพัฒนาไปสู่แนวทางการพัฒนาอย่างยั่งยืนต่อไป	
๑๓	ปรับปรุงอาคารโรงปักผ้าและก่อสร้างอาคารสำนักงานศูนย์ศิลปาชีพบ้านกุดนาขาม อำเภอเจริญศิลป์ จังหวัดสกลนคร	- เพื่อให้เป็นศูนย์อำนวยการในการเตรียมการรับเสด็จฯ พระบรมวงศานุวงศ์ เมื่อมีการเสด็จพระราชดำเนินปฏิบัติพระราชกรณียกิจในพื้นที่ - เพื่อให้มีอาคารโรงฝึกงานปักผ้าที่แข็งแรง คงทน สำหรับฝึกอาชีพให้กับราษฎร - เพื่อเป็นสถานที่รวบรวมข้อมูล ความรู้เกี่ยวกับภูมิปัญญาของท้องถิ่นและชุมชน	- โรงปักผ้า จำนวน ๑ หลัง - อาคารสำนักงาน จำนวน ๑ หลัง	๙๐๐,๐๐๐	๙๐๐,๐๐๐	๙๐๐,๐๐๐	๙๐๐,๐๐๐	๙๐๐,๐๐๐	- มีเข้าเยี่ยมชมคณะศึกษาดูงาน จำนวนกว่า ๘,๐๐๐ คน - ราษฎรสมาชิกโครงการฯ จำนวนกว่า ๒,๐๐๐ คน - ร้อยละความพึงพอใจ	- การเพิ่มจำนวนนักท่องเที่ยวชาวไทย/ชาวต่างประเทศในแต่ละปีเพิ่มขึ้นไม่น้อยกว่า ๑,๕๐๐ คน/ปี - การเพิ่มรายได้จากการท่องเที่ยว สมาชิกกลุ่มอาชีพแต่ละกลุ่มมีรายได้จากการจำหน่ายผลิตภัณฑ์ให้กับนักท่องเที่ยวเพิ่มขึ้นอย่างน้อยปีละ ๑๐๐,๐๐๐ บาท - ราษฎรในโครงการมีรายได้เฉลี่ยต่อปีที่เพิ่มขึ้นเฉลี่ยครัวเรือนละ ๑,๐๐๐ บาท/ปี	- กองแผนฯ อบจ.สกลนคร - ศูนย์ศิลปาชีพบ้านกุดนาขาม

แบบ ผ.๐๒

รายละเอียดโครงการพัฒนา

แผนพัฒนาท้องถิ่น (พ.ศ.๒๕๖๑ - ๒๕๖๕)

องค์การบริหารส่วนจังหวัดสกลนคร

ก. ยุทธศาสตร์จังหวัดสกลนครที่ ๓ การพัฒนาทรัพยากรมนุษย์เพื่อสร้างศักยภาพในการแข่งขัน

ข. ยุทธศาสตร์การพัฒนาขององค์กรปกครองส่วนท้องถิ่นในเขตจังหวัดสกลนครที่ ๓ การพัฒนาทรัพยากรมนุษย์เพื่อสร้างศักยภาพในการแข่งขัน

ยุทธศาสตร์ที่ ๓ การพัฒนาทรัพยากรมนุษย์เพื่อสร้างศักยภาพในการแข่งขัน

แผนงานสร้างความเข้มแข็งของชุมชน

ที่	โครงการ	วัตถุประสงค์	เป้าหมาย (ผลผลิตของโครงการ)	งบประมาณ					ตัวชี้วัด (KPI)	ผลที่คาดว่าจะได้รับ	หน่วยงานรับผิดชอบหลัก
				๒๕๖๑ (บาท)	๒๕๖๒ (บาท)	๒๕๖๓ (บาท)	๒๕๖๔ (บาท)	๒๕๖๕ (บาท)			
		- เพื่อให้มีอาคารบริการสาธารณะที่สะดวกและพร้อมให้บริการแก่ราษฎรในชุมชน - เพื่อเป็นการบูรณาการการดำเนินงานโครงการพระราชดำริระหว่างหน่วยงานภาครัฐ องค์กรปกครองส่วนท้องถิ่น ภาคเอกชน และประชาชนในพื้นที่								- เกิดการกระตุ้นเศรษฐกิจด้านการท่องเที่ยว ราษฎรมีรายได้ ชุมชนเกิดความเข้มแข็งจากการท่องเที่ยว - เป็นแหล่งเรียนรู้ของประชาชนและนักท่องเที่ยวที่เชื่อมโยงไปสู่การท่องเที่ยวเชิงศิลปวัฒนธรรมที่จะนำรายได้เข้าสู้ชุมชน - เกิดกระบวนการเรียนรู้การดำรงชีวิตตามหลักปรัชญาเศรษฐกิจพอเพียงและมีการนำไปขยายผลต่อไป - เกิดการบูรณาการจากทุกภาคส่วนทั้งองค์กรภาครัฐ องค์กรปกครองส่วนท้องถิ่น และประชาชน ทำให้เกิดเป็นเครือข่ายที่พร้อมจะพัฒนาไปสู่แนวทางการพัฒนาอย่างยั่งยืนต่อไป	

แบบ ผ.๐๒

รายละเอียดโครงการพัฒนา

แผนพัฒนาท้องถิ่น (พ.ศ.๒๕๖๑ - ๒๕๖๕)

องค์การบริหารส่วนจังหวัดสกลนคร

ก. ยุทธศาสตร์จังหวัดสกลนครที่ ๓ การพัฒนาทรัพยากรมนุษย์เพื่อสร้างศักยภาพในการแข่งขัน

ข. ยุทธศาสตร์การพัฒนาขององค์กรปกครองส่วนท้องถิ่นในเขตจังหวัดสกลนครที่ ๓ การพัฒนาทรัพยากรมนุษย์เพื่อสร้างศักยภาพในการแข่งขัน

ยุทธศาสตร์ที่ ๓ การพัฒนาทรัพยากรมนุษย์เพื่อสร้างศักยภาพในการแข่งขัน

แผนงานสร้างความเข้มแข็งของชุมชน

ที่	โครงการ	วัตถุประสงค์	เป้าหมาย (ผลผลิตของโครงการ)	งบประมาณ ๒๕๖๑ (บาท)	๒๕๖๒ (บาท)	๒๕๖๓ (บาท)	๒๕๖๔ (บาท)	๒๕๖๕ (บาท)	ตัวชี้วัด (KPI)	ผลที่คาดว่าจะได้รับ	หน่วยงานรับผิดชอบหลัก
๑๔	ฝึกทักษะวิชาชีพผู้ต้องขังช่างเชื่อมโครงเหล็กมุงหลังคา	- เพื่อสนับสนุนและส่งเสริมผู้ต้องขังที่รักในอาชีพงานฝีมือและการใช้เวลาว่างให้เป็นประโยชน์ - เพื่อเป็นการเตรียมความพร้อมของผู้ต้องขังก่อนปล่อยตัวออกสู่สังคมภายนอก และให้มีความรู้สึกว่าชุมชนสังคมภายนอกยังให้โอกาส และให้การยอมรับบุคคลซึ่งเคยต้องโทษ - เพื่อเป็นการปรับเปลี่ยนทัศนคติของประชาชน ชุมชนสังคมให้เกิดการยอมรับและให้โอกาสผู้ต้องขังได้กลับตัวกลับใจ อยู่ร่วมกับสังคมภายหลังพ้นโทษ - เพื่ออนุรักษ์สืบสานภูมิปัญญาท้องถิ่นให้คงไว้อยู่คู่กับสังคมไทยตลอดไป - เพื่อพัฒนาให้ผู้ต้องขังมีทักษะความรู้ในอาชีพเพิ่มขึ้น	- หลักสูตรการฝึกอบรมหลักสูตรวิชาชีพช่างเชื่อมโครงเหล็กมุงหลังคา จำนวน ๒ รุ่น ๆ ละ ๒๕ คน รวมระยะเวลา ๒๐ วัน จำนวนผู้ต้องขังเข้ารับการฝึกอบรม จำนวน ๕๐ คน - หลักสูตร/กิจกรรมการฝึกอบรม หลักสูตรละ ๑๐ วัน วันละ ๕ ชั่วโมง - ผู้ต้องขังเข้ารับการฝึกอบรมตลอดโครงการมีจำนวน ๕๐ คน	๖๕๗,๒๕๐	๖๕๗,๒๕๐	๖๕๗,๒๕๐	๖๕๗,๒๕๐	-	- ผู้ต้องขังเรือนจำจังหวัดสกลนคร จำนวน ๕๐ คน ได้รับความรู้ทักษะความชำนาญด้านช่างฝีมือ	- ผู้ต้องขังเรือนจำจังหวัดสกลนคร จำนวน ๕๐ คน ได้รับความรู้ทักษะความชำนาญด้านช่างฝีมือสามารถนำความรู้ไปประกอบอาชีพและมีรายได้ภายหลังพ้นโทษ - ผู้ต้องขังที่ผ่านการฝึกอบรมได้รับการพัฒนาพฤตินิสัยให้เป็นบุคคลที่มีคุณภาพ ลดพฤติกรรมก้าวร้าวรุนแรงและไม่หวนมากระทำผิดซ้ำ - ชุมชนและสังคมภายนอกได้เข้ามามีส่วนร่วมในการแก้ไขพัฒนาพฤตินิสัยผู้ต้องขัง ได้รู้และเข้าใจในภารกิจของกรมราชทัณฑ์ - เป็นการประชาสัมพันธ์ภารกิจและบทบาทของหน่วยงานให้ประชาชนสังคมภายนอกได้รับรู้และเข้าใจอย่างแพร่หลาย	- กองแผนฯ อบจ.สกลนคร - เรือนจำจังหวัดสกลนคร

แบบ ผ.๐๒

รายละเอียดโครงการพัฒนา

แผนพัฒนาท้องถิ่น (พ.ศ.๒๕๖๑ - ๒๕๖๕)

องค์การบริหารส่วนจังหวัดสกลนคร

ก. ยุทธศาสตร์จังหวัดสกลนครที่ ๓ การพัฒนาทรัพยากรมนุษย์เพื่อสร้างศักยภาพในการแข่งขัน

ข. ยุทธศาสตร์การพัฒนาขององค์กรปกครองส่วนท้องถิ่นในเขตจังหวัดสกลนครที่ ๓ การพัฒนาทรัพยากรมนุษย์เพื่อสร้างศักยภาพในการแข่งขัน

ยุทธศาสตร์ที่ ๓ การพัฒนาทรัพยากรมนุษย์เพื่อสร้างศักยภาพในการแข่งขัน

แผนงานสร้างความเข้มแข็งของชุมชน

ที่	โครงการ	วัตถุประสงค์	เป้าหมาย (ผลผลิตของโครงการ)	งบประมาณ ๒๕๖๑ (บาท)	๒๕๖๒ (บาท)	๒๕๖๓ (บาท)	๒๕๖๔ (บาท)	๒๕๖๕ (บาท)	ตัวชี้วัด (KPI)	ผลที่คาดว่าจะได้รับ	หน่วยงานรับผิดชอบหลัก
๑๕	ฝึกทักษะวิชาชีพผู้ต้องขังนวดแผนไทย	สามารถนำไปประกอบอาชีพหาเลี้ยงตนเองและครอบครัวภายหลังพ้นโทษได้ ไม่หวนไปกระทำผิดซ้ำอีก - เพื่อสนับสนุนและส่งเสริมผู้ต้องขังที่รักในอาชีพงานฝีมือและการใช้เวลาว่างให้เป็นประโยชน์ - เพื่อเป็นการเตรียมความพร้อมของผู้ต้องขังก่อนปล่อยตัวออกสู่สังคมภายนอก ให้มีความรู้สึกว่าชุมชนสังคมภายนอกยังให้โอกาส และให้การยอมรับบุคคลซึ่งเคยต้องโทษ - เพื่อเป็นการปรับเปลี่ยนทัศนคติของประชาชน ชุมชนสังคมให้เกิดการยอมรับและให้โอกาสผู้ต้องขังได้กลับตัวกลับใจ อยู่ร่วมกับสังคมภายหลังพ้นโทษ	- หลักสูตรการฝึกอบรมหลักสูตรวิชาชีพนวดแผนไทย จำนวน ๒ รุ่น ๆ ละ ๒๐ คน รวมระยะเวลา ๒๐ วัน จำนวนผู้ต้องขังเข้ารับการฝึกอบรม จำนวน ๔๐ คน - หลักสูตร/กิจกรรมการฝึกอบรมหลักสูตรละ ๑๐ วัน วันละ ๕ ชั่วโมง	๖๐,๐๐๐	๖๐,๐๐๐	๖๐,๐๐๐	๖๐,๐๐๐	๖๐,๐๐๐	- ผู้ต้องขังเรือนจำจังหวัดสกลนคร จำนวน ๔๐ คน ได้รับความรู้ทักษะ ความชำนาญด้านช่างฝีมือ	- เป็นการอนุรักษ์สืบสานงานช่างฝีมือชาวบ้านซึ่งเป็นภูมิปัญญาของท้องถิ่น - ผู้ต้องขังเรือนจำจังหวัดสกลนคร จำนวน ๔๐ คน ได้รับความรู้ทักษะ ความชำนาญด้านช่างฝีมือ สามารถนำความรู้ไปประกอบอาชีพและมีรายได้ภายหลังพ้นโทษ - ผู้ต้องขังที่ผ่านการฝึกอบรมได้รับการพัฒนาพฤตินิสัยให้เป็นบุคคลที่มีคุณภาพ ลดพฤติกรรมก้าวร้าวรุนแรงและไม่หวนกลับมากระทำผิดซ้ำ - ชุมชนและสังคมภายนอกได้เข้ามามีส่วนร่วมในการแก้ไขพัฒนาพฤตินิสัยผู้ต้องขัง ได้รู้และเข้าใจในภารกิจของกรมราชทัณฑ์	- กองแผนฯ อบจ.สกลนคร - เรือนจำจังหวัดสกลนคร

แบบ ผ.๐๒

รายละเอียดโครงการพัฒนา
แผนพัฒนาท้องถิ่น (พ.ศ.๒๕๖๑ - ๒๕๖๕)
องค์การบริหารส่วนจังหวัดสกลนคร

ก. ยุทธศาสตร์จังหวัดสกลนครที่ ๓ การพัฒนาทรัพยากรมนุษย์เพื่อสร้างศักยภาพในการแข่งขัน

ข. ยุทธศาสตร์การพัฒนาขององค์กรปกครองส่วนท้องถิ่นในเขตจังหวัดสกลนครที่ ๓ การพัฒนาทรัพยากรมนุษย์เพื่อสร้างศักยภาพในการแข่งขัน

ยุทธศาสตร์ที่ ๓ การพัฒนาทรัพยากรมนุษย์เพื่อสร้างศักยภาพในการแข่งขัน

แผนงานสร้างความเข้มแข็งของชุมชน

ที่	โครงการ	วัตถุประสงค์	เป้าหมาย (ผลผลิตของโครงการ)	งบประมาณ ๒๕๖๑ (บาท)	๒๕๖๒ (บาท)	๒๕๖๓ (บาท)	๒๕๖๔ (บาท)	๒๕๖๕ (บาท)	ตัวชี้วัด (KPI)	ผลที่คาดว่าจะได้รับ	หน่วยงานรับผิดชอบหลัก
๑๖	ฝึกทักษะวิชาชีพช่างออกแบบและตัดเย็บเสื้อผ้า	- เพื่อพัฒนาให้ผู้ต้องขังมีทักษะความรู้ในอาชีพเพิ่มขึ้น สามารถนำไปประกอบอาชีพหาเลี้ยงตนเองและครอบครัวภายหลังพ้นโทษได้ ไม่หวนไปกระทำผิดซ้ำอีก - เพื่อสนับสนุนและส่งเสริมผู้ต้องขังที่รักในอาชีพงานฝีมือและการใช้เวลาว่างให้เป็นประโยชน์ - เพื่อเป็นการเตรียมความพร้อมของผู้ต้องขังก่อนปล่อยออกสู่สังคมภายนอก และให้มีความรู้สึกว่าชุมชนสังคมภายนอกยังให้โอกาสและให้การยอมรับบุคคลที่เคยต้องโทษ - เพื่อเป็นการปรับเปลี่ยนทัศนคติของประชาชน ชุมชน สังคม ให้เกิดการยอมรับและให้โอกาสผู้ต้องขังได้กลับตัวกลับใจ อยู่ร่วมกับสังคมภายหลังพ้นโทษ	- ผู้ต้องขังเข้ารับการฝึกอบรมตลอดโครงการมีจำนวน ๔๐ คน - หลักสูตรการฝึกอบรมหลักสูตรช่างออกแบบและตัดเย็บเสื้อผ้า จำนวน ๒ รุ่น ๆ ละ ๒๐ คน รวมระยะเวลา ๒๐ วัน จำนวนผู้ต้องขังเข้ารับการฝึกอบรม จำนวน ๔๐ คน - หลักสูตร/กิจกรรมการฝึกอบรมหลักสูตรละ ๑๐ วัน วันละ ๕ ชั่วโมง	๑๔๘,๓๖๐	๑๔๘,๓๖๐	๕๓,๓๖๐	๕๓,๓๖๐	๕๓,๓๖๐	- ผู้ต้องขังเรือนจำจังหวัดสกลนคร จำนวน ๔๐ คน ได้รับความรู้ทักษะความชำนาญด้านช่างฝีมือ	- เป็นการประชาสัมพันธ์ภารกิจและบทบาทของหน่วยงานให้ประชาชนสังคมภายนอกได้รับรู้และเข้าใจอย่างแพร่หลาย - ผู้ต้องขังเรือนจำจังหวัดสกลนคร จำนวน ๔๐ คน ได้รับความรู้ทักษะความชำนาญด้านช่างฝีมือสามารถนำความรู้ไปประกอบอาชีพและมีรายได้ภายหลังพ้นโทษ - ผู้ต้องขังที่ผ่านฝึกอบรมได้รับการพัฒนาพฤตินิสัยให้เป็นบุคคลที่มีคุณภาพ ลดพฤติกรรมก้าวร้าวรุนแรงและไม่หวนมากระทำผิดซ้ำ - ชุมชนและสังคมภายนอกได้เข้ามามีส่วนร่วมในการแก้ไขพัฒนาพฤตินิสัยผู้ต้องขัง ได้รู้และเข้าใจในภารกิจของกรมราชทัณฑ์	- กองแผนฯ อบจ.สกลนคร - เรือนจำจังหวัดสกลนคร

แบบ ผ.๐๒

รายละเอียดโครงการพัฒนา

แผนพัฒนาท้องถิ่น (พ.ศ.๒๕๖๑ - ๒๕๖๕)

องค์การบริหารส่วนจังหวัดสกลนคร

ก. ยุทธศาสตร์จังหวัดสกลนครที่ ๓ การพัฒนาทรัพยากรมนุษย์เพื่อสร้างศักยภาพในการแข่งขัน

ข. ยุทธศาสตร์การพัฒนาขององค์กรปกครองส่วนท้องถิ่นในเขตจังหวัดสกลนครที่ ๓ การพัฒนาทรัพยากรมนุษย์เพื่อสร้างศักยภาพในการแข่งขัน

ยุทธศาสตร์ที่ ๓ การพัฒนาทรัพยากรมนุษย์เพื่อสร้างศักยภาพในการแข่งขัน

แผนงานสร้างความเข้มแข็งของชุมชน

ที่	โครงการ	วัตถุประสงค์	เป้าหมาย (ผลผลิตของโครงการ)	งบประมาณ ๒๕๖๑ (บาท)	๒๕๖๒ (บาท)	๒๕๖๓ (บาท)	๒๕๖๔ (บาท)	๒๕๖๕ (บาท)	ตัวชี้วัด (KPI)	ผลที่คาดว่าจะได้รับ	หน่วยงานรับผิดชอบหลัก
๑๗	เตรียมการรับเสด็จฯ (ปรับปรุงซ่อมแซมอาคารแสดงผลิตภัณฑ์และอาคารโรงฝึกงาน) โครงการส่งเสริมศิลปาชีพบ้านจาร อำเภอบ้านม่วง จังหวัดสกลนคร	- เพื่อพัฒนาให้ผู้ต้องขังมีทักษะความรู้ในอาชีพเพิ่มขึ้น สามารถนำไปประกอบอาชีพหาเลี้ยงตนตนเองและครอบครัวได้ภายหลังพ้นโทษ ไม่หวนไปกระทำผิดซ้ำอีก - เพื่อให้เป็นศูนย์อำนวยการในการเตรียมการรับเสด็จฯ พระบรมวงศานุวงศ์ หากมีการเสด็จพระราชดำเนินปฏิบัติพระราชกรณียกิจในพื้นที่ - เพื่อให้มีอาคารสำหรับจัดจำหน่าย และแสดงผลิตภัณฑ์ของชุมชน ที่พร้อมให้บริการแก่ผู้เยี่ยมชม - เพื่อให้มีอาคารโรงฝึกงานทอผ้าไหม ผ้าฝ้ายและโรงฝึกงานปักที่มีความแข็งแรงคงทน สำหรับฝึกอาชีพให้กับราษฎร - เพื่อเป็นสถานที่รวบรวมข้อมูลความรู้เกี่ยวกับภูมิปัญญาของท้องถิ่นและชุมชน	- ผู้ต้องขังเข้ารับการฝึกอบรมตลอดโครงการมีจำนวน ๔๐ คน - จำนวน ๔ อาคาร ดังนี้ - อาคารแสดงผลิตภัณฑ์ ๑ หลัง - อาคารโรงฝึกงานทอผ้าย้อมไหม ๑ หลัง - อาคารโรงฝึกงานทอผ้าย้อมฝ้าย ๑ หลัง - อาคารโรงฝึกงานทอปักผ้า ๑ หลัง	๙๐๐,๐๐๐	๙๐๐,๐๐๐	๙๐๐,๐๐๐	๙๐๐,๐๐๐	-	- มีผู้เข้าเยี่ยมชมคณะศึกษาดูงานจำนวนกว่า ๒,๐๐๐ คน - ราษฎรสมาชิกโครงการ จำนวนกว่า ๑,๐๐๐ คน	- เป็นการประชาสัมพันธ์ภารกิจและบทบาทของหน่วยงานให้ประชาชนสังคมภายนอกได้รับรู้และเข้าใจอย่างแพร่หลาย - ราษฎรมีความสำนึกในพระมหากรุณาธิคุณ พระบาทสมเด็จพระปรมินทรมหาภูมิพลอดุลยเดช สมเด็จพระนางเจ้าฯ พระบรมราชินีนาถ และพระบรมวงศานุวงศ์ทุกพระองค์ - การเพิ่มจำนวนนักท่องเที่ยวชาวไทย/ชาวต่างประเทศจากปี ๒๕๖๐ ที่มีจำนวนทั้งสิ้น ๑,๐๐๐ คน และคาดว่าจะเพิ่มขึ้นเป็น ๑,๕๐๐ คน ในปี ๒๕๖๐ - การเพิ่มรายได้จากการท่องเที่ยว ในปี ๒๕๖๐ กลุ่มมีรายได้จากการจำหน่ายผลิต-	- กองแผนฯ อบจ.สกลนคร - โครงการส่งเสริมศิลปาชีพบ้านจาร ตำบลม่วง อำเภอบ้านม่วง จังหวัดสกลนคร

แบบ ผ.๐๒

รายละเอียดโครงการพัฒนา

แผนพัฒนาท้องถิ่น (พ.ศ.๒๕๖๑ - ๒๕๖๕)

องค์การบริหารส่วนจังหวัดสกลนคร

ก. ยุทธศาสตร์จังหวัดสกลนครที่ ๓ การพัฒนาทรัพยากรมนุษย์เพื่อสร้างศักยภาพในการแข่งขัน

ข. ยุทธศาสตร์การพัฒนาขององค์กรปกครองส่วนท้องถิ่นในเขตจังหวัดสกลนครที่ ๓ การพัฒนาทรัพยากรมนุษย์เพื่อสร้างศักยภาพในการแข่งขัน

ยุทธศาสตร์ที่ ๓ การพัฒนาทรัพยากรมนุษย์เพื่อสร้างศักยภาพในการแข่งขัน

แผนงานสร้างความเข้มแข็งของชุมชน

ที่	โครงการ	วัตถุประสงค์	เป้าหมาย (ผลผลิตของโครงการ)	งบประมาณ ๒๕๖๑ (บาท)	๒๕๖๒ (บาท)	๒๕๖๓ (บาท)	๒๕๖๔ (บาท)	๒๕๖๕ (บาท)	ตัวชี้วัด (KPI)	ผลที่คาดว่าจะได้รับ	หน่วยงานรับผิดชอบหลัก
		- เพื่อเป็นการบูรณาการการดำเนินงานโครงการส่งเสริมศิลปาชีพระหว่างหน่วยงานภาครัฐ องค์กรปกครองส่วนท้องถิ่น ภาคเอกชนและประชาชนในพื้นที่								ภัณฑ์ให้กับนักท่องเที่ยว ๑๐๐,๐๐๐ บาท และในปี ๒๕๖๑คาดว่ากลุ่มจะมีรายได้เพิ่มขึ้นเป็น ๑๓๐,๐๐๐ บาท - เกิดการกระตุ้นเศรษฐกิจด้านการท่องเที่ยว ราษฎรมีรายได้ ชุมชนเกิดความเข้มแข็งจากการท่องเที่ยว - เป็นแหล่งเรียนรู้ของประชาชนและนักท่องเที่ยวที่จะเชื่อมโยงไปสู่การท่องเที่ยวเชิงศิลปวัฒนธรรมที่จะนำรายได้เข้าสู่ชุมชน - เกิดกระบวนการเรียนรู้การดำรงชีวิตตามหลักปรัชญาเศรษฐกิจพอเพียงและมีการนำไปขยายผลต่อไป - เกิดการบูรณาการจากทุกภาคส่วนทั้งจากองค์กรภาครัฐ องค์กรปกครองส่วนท้องถิ่นและประชาชนทำให้เกิดเป็นเครือข่ายที่พร้อมจะพัฒนาไป	

แบบ ผ.๐๒

รายละเอียดโครงการพัฒนา

แผนพัฒนาท้องถิ่น (พ.ศ.๒๕๖๑ - ๒๕๖๕)

องค์การบริหารส่วนจังหวัดสกลนคร

ก. ยุทธศาสตร์จังหวัดสกลนครที่ ๓ การพัฒนาทรัพยากรมนุษย์เพื่อสร้างศักยภาพในการแข่งขัน

ข. ยุทธศาสตร์การพัฒนาขององค์กรปกครองส่วนท้องถิ่นในเขตจังหวัดสกลนครที่ ๓ การพัฒนาทรัพยากรมนุษย์เพื่อสร้างศักยภาพในการแข่งขัน

ยุทธศาสตร์ที่ ๓ การพัฒนาทรัพยากรมนุษย์เพื่อสร้างศักยภาพในการแข่งขัน

แผนงานสร้างความเข้มแข็งของชุมชน

ที่	โครงการ	วัตถุประสงค์	เป้าหมาย (ผลผลิตของโครงการ)	งบประมาณ ๒๕๖๑ (บาท)	๒๕๖๒ (บาท)	๒๕๖๓ (บาท)	๒๕๖๔ (บาท)	๒๕๖๕ (บาท)	ตัวชี้วัด (KPI)	ผลที่คาดว่าจะได้รับ	หน่วยงานรับผิดชอบหลัก
๑๘	เยาวชนสดใสห่างไกลยาเสพติดของสังกัดสำนักงานเขตพื้นที่การศึกษาประถมศึกษาสกลนคร เขต ๑	- เพื่อให้ครูที่ปรึกษาครูแนะแนวออกเยี่ยมบ้านนักเรียนกลุ่มเสี่ยงและช่วยเหลือผู้ใช้สารเสพติดในสถานศึกษา - เพื่อเพิ่มทักษะกระบวนการให้คำปรึกษาผู้ใช้สารเสพติดในสถานศึกษา - เพื่อสร้างเครือข่ายการดำเนินงานด้านการป้องกันบำบัดรักษาผู้ใช้สารเสพติดในสถานศึกษา - เพื่อแลกเปลี่ยนเรียนรู้ประสบการณ์ดำเนินงานด้านการป้องกันและแก้ไขปัญหาสารเสพติดในสถานศึกษา	เชิงปริมาณ - อบรมครูให้ความรู้ระบบดูแลช่วยเหลือนักเรียน จำนวน ๑๗๕ โรงเรียน - อบรมให้ความรู้ครูผู้รับผิดชอบงานด้านยาเสพติด ๑๗๕ โรงเรียน ๆ ละ ๑ คน รวม ๑๗๕ คน เชิงคุณภาพ - นักเรียนได้รับการดูแลช่วยเหลืออย่างใกล้ชิดตามระบบดูแล มีการส่งต่อ ส่งเข้ารับการบำบัดรักษาตามระบบช่วยเหลือนักเรียน จิตสังคมบำบัดในโรงเรียน	๓๐๐,๐๐๐	๓๐๐,๐๐๐	๓๐๐,๐๐๐	๓๐๐,๐๐๐	-	- ร้อยละ ๘๐ ของจำนวนนักเรียนได้รับการดูแล ช่วยเหลืออย่างทั่วถึง	สู่แนวทางการพัฒนาอย่างยั่งยืนต่อไป - นักเรียน นักศึกษาและเยาวชนได้ตระหนักถึงความสำคัญของการใช้เวลาว่างให้เป็นประโยชน์โดยการออกกำลังกายทำให้ห่างไกลยาเสพติด ส่งผลให้มีสุขภาพกาย สุขภาพจิตที่ดีและสามารถดำรงชีวิตอยู่ในสังคมได้อย่างมีความสุข - นักเรียน นักศึกษาและเยาวชนในสังกัดมีทักษะในด้านกีฬา เป็นผู้มีน้ำใจนักกีฬาและเกิดความสามัคคีในหมู่คณะ - นักเรียน นักศึกษา และเยาวชนในสังกัดมีทักษะในด้านกีฬาสู่มาตรฐานสากลบรรลุตามวัตถุประสงค์ของแผนพัฒนากีฬาจังหวัดสกลนคร	- กองแผนฯ อบจ.สกลนคร - สำนักงานเขตพื้นที่การศึกษาประถมศึกษาสกลนคร เขต ๑

แบบ ผ.๐๒

รายละเอียดโครงการพัฒนา
แผนพัฒนาท้องถิ่น (พ.ศ.๒๕๖๑ - ๒๕๖๕)
องค์การบริหารส่วนจังหวัดสกลนคร

ก. ยุทธศาสตร์จังหวัดสกลนครที่ ๓ การพัฒนาทรัพยากรมนุษย์เพื่อสร้างศักยภาพในการแข่งขัน

ข. ยุทธศาสตร์การพัฒนาขององค์กรปกครองส่วนท้องถิ่นในเขตจังหวัดสกลนครที่ ๓ การพัฒนาทรัพยากรมนุษย์เพื่อสร้างศักยภาพในการแข่งขัน

ยุทธศาสตร์ที่ ๓ การพัฒนาทรัพยากรมนุษย์เพื่อสร้างศักยภาพในการแข่งขัน

แผนงานสร้างความเข้มแข็งของชุมชน

ที่	โครงการ	วัตถุประสงค์	เป้าหมาย (ผลผลิตของโครงการ)	งบประมาณ ๒๕๖๑ (บาท)	๒๕๖๒ (บาท)	๒๕๖๓ (บาท)	๒๕๖๔ (บาท)	๒๕๖๕ (บาท)	ตัวชี้วัด (KPI)	ผลที่คาดว่าจะได้รับ	หน่วยงานรับผิดชอบหลัก
๑๙	ปรับปรุงซ่อมแซมโครงการป่ารักน้ำอันเนื่องมาจากพระราชดำริ บ้านป่ารักน้ำ หมู่ที่ ๑๑ ตำบลโคกสี อำเภอสว่างแดนดิน จังหวัดสกลนคร	- เพื่อปรับปรุงอาคารโครงการป่ารักน้ำอันเนื่องมาจากพระราชดำริ ประกอบด้วย อาคารศาลาทรงงาน อาคารโรงฝึกงาน และอาคารศาลาทรงธรรม - เพื่อปรับปรุงศาลาทรงงานให้เป็นพิพิธภัณฑ์ เป็นศูนย์การเรียนรู้ให้มีความสวยงามสมพระเกียรติ - เพื่อปรับปรุงอาคารโรงฝึกงานให้เป็นสถานที่ในการทำกิจกรรมหรือฝึกอาชีพของสมาชิกโครงการในการพัฒนาผลิตภัณฑ์ผ้าไหม ผ้าฝ้าย และ ผ้าปัก - เพื่อให้มีอาคารบริการสาธารณะที่สะดวกพร้อมให้บริการแก่ประชาชนในพื้นที่และไว้บริการนักท่องเที่ยว - เพื่อเป็นการบูรณาการการดำเนินงานโครงการพระราชดำริ ระหว่างหน่วยงานภาครัฐ อปท. ภาคประชาชน และประชาชนในพื้นที่	- ปรับปรุงซ่อมแซมอาคารศูนย์ศิลปาชีพ จำนวน ๑ หลัง - ปรับปรุงซ่อมแซมศาลาทรงธรรม จำนวน ๑ หลัง - ปรับปรุงซ่อมแซมศาลาทรงงาน จำนวน ๑ หลัง - ก่อสร้างป้ายโครงการ จำนวน ๑ แห่ง	๙๑๕,๔๙๐	๙๑๕,๔๙๐	๙๑๕,๔๙๐	๙๑๕,๔๙๐	-	- อาคารศูนย์ศิลปาชีพ ศาลาทรงธรรม ศาลาทรงงาน ได้รับการปรับปรุงซ่อมแซม - ป้ายโครงการ จำนวน ๑ ป้าย	- มีอาคารศาลาทรงงาน อาคารโรงฝึกงาน และศาลาทรงธรรม มีความแข็งแรงคงทน สามารถใช้งานได้อย่างมีประสิทธิภาพ - มีอาคารศาลาทรงงานที่เป็นแหล่งข้อมูลประวัติศาสตร์ให้ประชาชนได้ศึกษาเรียนรู้ - มีอาคารโรงฝึกงานที่สมาชิกของโครงการใช้ประโยชน์ในการฝึกอาชีพ ให้กับสมาชิกของโครงการฯ และประชาชนที่สนใจ ให้มีรายได้มากขึ้น - เป็นการส่งเสริมการท่องเที่ยวและส่งเสริมความรู้เกี่ยวกับภูมิปัญญาของท้องถิ่นชุมชน - เกิดการบูรณาการทุกภาคส่วนในการดำเนินงานตามโครงการพระราชดำริได้อย่างยั่งยืน	- กองแผนและงบประมาณ - กองพันทหารราบที่ ๒ กรมทหารราบที่ ๑๓ จังหวัดอุดรธานี

แบบ ผ.๐๒

รายละเอียดโครงการพัฒนา

แผนพัฒนาท้องถิ่น (พ.ศ.๒๕๖๑ - ๒๕๖๕)

องค์การบริหารส่วนจังหวัดสกลนคร

ก. ยุทธศาสตร์จังหวัดสกลนครที่ ๓ การพัฒนาทรัพยากรมนุษย์เพื่อสร้างศักยภาพในการแข่งขัน

ข. ยุทธศาสตร์การพัฒนาขององค์กรปกครองส่วนท้องถิ่นในเขตจังหวัดสกลนครที่ ๓ การพัฒนาทรัพยากรมนุษย์เพื่อสร้างศักยภาพในการแข่งขัน

ยุทธศาสตร์ที่ ๓ การพัฒนาทรัพยากรมนุษย์เพื่อสร้างศักยภาพในการแข่งขัน

แผนงานสร้างความเข้มแข็งของชุมชน

ที่	โครงการ	วัตถุประสงค์	เป้าหมาย (ผลผลิตของโครงการ)	งบประมาณ ๒๕๖๑ (บาท)	๒๕๖๒ (บาท)	๒๕๖๓ (บาท)	๒๕๖๔ (บาท)	๒๕๖๕ (บาท)	ตัวชี้วัด (KPI)	ผลที่คาดว่าจะได้รับ	หน่วยงานรับผิดชอบหลัก
๒๐	อบรมปฏิบัติธรรมคนดีศรีเมืองสกล	- เพื่อให้เด็ก เยาวชน และประชาชน ได้มีความรู้เกี่ยวกับการปฏิบัติธรรมทางพระพุทธ-ศาสนา พร้อมทั้งสามารถปฏิบัติอย่างถูกต้อง - เพื่อให้เด็ก เยาวชน และประชาชน สามารถนำหลักธรรมไปปรับใช้ในชีวิตประจำวันตามหลักปรัชญาเศรษฐกิจพอเพียง และอยู่ร่วมกันในสังคมอย่างสันติสุข - เพื่อให้เด็ก เยาวชน และประชาชนมีความรัก ความสามัคคี ความซื่อสัตย์ช่วยเหลือเอื้อเฟื้อเผื่อแผ่ซึ่งกันและกัน และมีภูมิคุ้มกันทางด้านจิตใจ	- เด็ก เยาวชน และประชาชน จำนวน ๖๐๐ คน ต่อปี	-	-	๔๐๐,๐๐๐	๔๐๐,๐๐๐	๔๐๐,๐๐๐	- เด็ก เยาวชน และประชาชน จำนวน ๖๐๐ คน ต่อปี	- เด็ก เยาวชน และประชาชน มีความรู้เกี่ยวกับการปฏิบัติตามหลักธรรมทางพระพุทธศาสนา พร้อมทั้งสามารถปฏิบัติอย่างถูกต้อง - เด็ก เยาวชน และประชาชน นำหลักธรรมคำสอนทางพระพุทธศาสนาไปใช้ในชีวิตประจำวันตามหลักปรัชญาเศรษฐกิจพอเพียงและอยู่ร่วมกันในสังคมอย่างสันติสุข	- กองแผนฯ อบจ.สกลนคร - สำนักงานพระพุทธศาสนาจังหวัดสกลนคร

แบบ ผ.๐๒

รายละเอียดโครงการพัฒนา

แผนพัฒนาท้องถิ่น (พ.ศ.๒๕๖๑ - ๒๕๖๕)

องค์การบริหารส่วนจังหวัดสกลนคร

ก. ยุทธศาสตร์จังหวัดสกลนครที่ ๓ การพัฒนาทรัพยากรมนุษย์เพื่อสร้างศักยภาพในการแข่งขัน

ข. ยุทธศาสตร์การพัฒนาขององค์กรปกครองส่วนท้องถิ่นในเขตจังหวัดสกลนครที่ ๓ การพัฒนาทรัพยากรมนุษย์เพื่อสร้างศักยภาพในการแข่งขัน

ยุทธศาสตร์ที่ ๓ การพัฒนาทรัพยากรมนุษย์เพื่อสร้างศักยภาพในการแข่งขัน

แผนงานสร้างความเข้มแข็งของชุมชน

ที่	โครงการ	วัตถุประสงค์	เป้าหมาย (ผลผลิตของโครงการ)	งบประมาณ ๒๕๖๑ (บาท)	๒๕๖๒ (บาท)	๒๕๖๓ (บาท)	๒๕๖๔ (บาท)	๒๕๖๕ (บาท)	ตัวชี้วัด (KPI)	ผลที่คาดว่าจะได้รับ	หน่วยงานรับผิดชอบหลัก
๒๑	ฝึกทักษะวิชาชีพผู้ต้องขังย้อมผ้าคราม	- เพื่อสนับสนุนและส่งเสริมผู้ต้องขังที่รักในอาชีพงานฝีมือและการใช้เวลาว่างให้เป็นประโยชน์ - เพื่อเป็นการเตรียมความพร้อมของผู้ต้องขังก่อนปล่อยตัวออกสู่สังคมภายนอกให้มีความรู้สึกว่าชุมชนสังคมภายนอกยังให้โอกาส และให้การยอมรับบุคคลซึ่งเคยต้องโทษ - เพื่อเป็นการปรับเปลี่ยนทัศนคติของประชาชน ชุมชน สังคม ให้เกิดการยอมรับและให้โอกาสผู้ต้องขังได้กลับตัวกลับใจอยู่ร่วมกับสังคมภายหลังพ้นโทษ - เพื่อพัฒนาให้ผู้ต้องขังมีทักษะความรู้ในอาชีพเพิ่มขึ้น สามารถนำไปประกอบอาชีพหาเลี้ยงตนเองและครอบครัวภายหลังพ้นโทษได้ ไม่หวนกลับไปกระทำผิดซ้ำอีก	- ผู้ต้องขังหญิง จำนวน ๒ รุ่น ๆ ละ ๒๐ คน รวม ๔๐ คน	-	-	๒๕,๐๐๐	๒๕,๐๐๐	๒๕,๐๐๐	- ฝึกวิชาชีพผู้ต้องขังย้อมผ้าคราม ๒ รุ่นๆ ละ ๒๐ คน รวม ๔๐ คน	- ผู้ต้องขังเรือนจำจังหวัดสกลนคร จำนวน ๔๐ คน ได้รับความรู้ทักษะความชำนาญด้านช่างฝีมือ สามารถนำความรู้ไปประกอบอาชีพ และมีรายได้ภายหลังพ้นโทษ - ผู้ต้องขังที่ผ่านฝึกอบรมได้รับการพัฒนาพฤตินิสัยให้เป็นบุคคลที่มีคุณภาพ ลดพฤติกรรมก้าวร้าวรุนแรง และไม่หวนมากระทำผิดซ้ำ - ชุมชน และสังคมภายนอก ได้เข้ามามีส่วนร่วมในการแก้ไขพัฒนาพฤตินิสัยผู้ต้องขังได้รู้และเข้าใจในภารกิจของกรมราชทัณฑ์	- กองแผนฯ อบจ.สกลนคร - เรือนจำจังหวัดสกลนคร
รวม	๒๑ โครงการ		-	๑๐,๐๘๙,๘๒๐	๙,๔๓๙,๘๒๐	๙,๖๗๔,๖๒๐	๙,๖๗๔,๖๒๐	๖,๗๗๔,๐๓๕	-	-	

ต่อไป

รายละเอียดโครงการพัฒนา

แผนพัฒนาท้องถิ่น (พ.ศ.๒๕๖๑ - ๒๕๖๕)

องค์การบริหารส่วนจังหวัดสกลนคร

แบบ ผ.๐๒

ก. ยุทธศาสตร์จังหวัดสกลนครที่ ๓ การพัฒนาทรัพยากรมนุษย์เพื่อส่งเสริมคุณภาพชีวิตที่ดี

ข. ยุทธศาสตร์การพัฒนาขององค์กรปกครองส่วนท้องถิ่นในเขตจังหวัดสกลนครที่ ๓ การพัฒนาทรัพยากรมนุษย์เพื่อสร้างศักยภาพในการแข่งขัน

ยุทธศาสตร์ที่ ๓ การพัฒนาทรัพยากรมนุษย์เพื่อสร้างศักยภาพในการแข่งขัน

แผนงานการศาสนา วัฒนธรรมและนันทนาการ

ที่	โครงการ	วัตถุประสงค์	เป้าหมาย (ผลผลิตของโครงการ)	งบประมาณ ๒๕๖๑ (บาท)	๒๕๖๒ (บาท)	๒๕๖๓ (บาท)	๒๕๖๔ (บาท)	๒๕๖๕ (บาท)	ตัวชี้วัด (KPI)	ผลที่คาดว่าจะได้รับ	หน่วยงานรับผิดชอบหลัก
๑	แข่งขันกีฬานักเรียนองค์กรปกครองส่วนท้องถิ่นแห่งประเทศไทย รอบคัดเลือกภาคตะวันออกเฉียงเหนือ (องค์การบริหารส่วนจังหวัดสกลนคร)	- เพื่อส่งเสริมและสนับสนุนให้นักเรียน สังกัดองค์การบริหารส่วนจังหวัดสกลนคร เข้าร่วมการแข่งขันกีฬานักเรียนองค์กรปกครองส่วนท้องถิ่นแห่งประเทศไทย รอบคัดเลือกภาคตะวันออกเฉียงเหนือเพื่อคัดเลือกตัวแทนเข้าร่วมแข่งขันในระดับประเทศต่อไป - เพื่อเสริมสร้างความสามัคคีในหมู่คณะให้กับนักเรียน - เพื่อส่งเสริมให้นักเรียนใช้เวลาว่างให้เกิดประโยชน์โดยการออกกำลังกายและเล่นกีฬา - เพื่อเสริมสร้างภูมิคุ้มกันในการป้องกันและแก้ไขปัญหายาเสพติด - เพื่อเป็นการนำชื่อเสียงมาสู่วงศ์ตระกูล สถานศึกษา และองค์การบริหารส่วนจังหวัดสกลนคร	- ส่งตัวแทนนักกีฬาเข้าร่วมแข่งขันใน ๗ ชนิดกีฬา รวม ๒๓๐ คน	๙๔๐,๐๐๐	๙๔๐,๐๐๐	๙๔๐,๐๐๐	๙๔๐,๐๐๐	๙๔๐,๐๐๐	- ตัวแทนนักเรียนจำนวน ๒๓๐ คน ได้เข้าร่วมแข่งขันกีฬารอบคัดเลือกระดับภาคฯ	- นักเรียน นักกีฬา มีสุขภาพสมบูรณ์แข็งแรง รู้จักใช้เวลาว่างให้เกิดประโยชน์ห่างไกลยาเสพติด - นักกีฬานักเรียนได้รับประสบการณ์จากการแข่งขันเพิ่มมากขึ้น และเป็นการส่งเสริมการเล่นกีฬาอย่างถูกวิธี มีประสบการณ์ในการเล่นกีฬา และมีความรู้เกี่ยวกับกติการกีฬาที่เปลี่ยน-แปลงใหม่อย่างต่อเนื่อง - นำชื่อเสียงมาสู่วงศ์ตระกูล สถานศึกษาและองค์การบริหารส่วนจังหวัดสกลนคร - นักกีฬาเป็นตัวแทนภาคตะวันออกเฉียงเหนือร่วมแข่งขันกีฬาองค์กรปกครองส่วนท้องถิ่นชิงชนะเลิศ	สำนักการศึกษาฯ

แบบ ผ.๐๒

รายละเอียดโครงการพัฒนา
แผนพัฒนาท้องถิ่น (พ.ศ.๒๕๖๑ - ๒๕๖๕)
องค์การบริหารส่วนจังหวัดสกลนคร

ก. ยุทธศาสตร์จังหวัดสกลนครที่ ๓ การพัฒนาทรัพยากรมนุษย์เพื่อส่งเสริมคุณภาพชีวิตที่ดี

ข. ยุทธศาสตร์การพัฒนาขององค์กรปกครองส่วนท้องถิ่นในเขตจังหวัดสกลนครที่ ๓ การพัฒนาทรัพยากรมนุษย์เพื่อสร้างศักยภาพในการแข่งขัน
ยุทธศาสตร์ที่ ๓ การพัฒนาทรัพยากรมนุษย์เพื่อสร้างศักยภาพในการแข่งขัน
แผนงานการศาสนา วัฒนธรรมและนันทนาการ

ที่	โครงการ	วัตถุประสงค์	เป้าหมาย (ผลผลิตของโครงการ)	งบประมาณ ๒๕๖๑ (บาท)	๒๕๖๒ (บาท)	๒๕๖๓ (บาท)	๒๕๖๔ (บาท)	๒๕๖๕ (บาท)	ตัวชี้วัด (KPI)	ผลที่คาดว่าจะได้รับ	หน่วยงานรับผิดชอบหลัก
๒	แข่งขันกีฬานักเรียนองค์กรปกครองส่วนท้องถิ่นแห่งประเทศไทยรอบชิงชนะเลิศระดับประเทศ (องค์การบริหารส่วนจังหวัดสกลนคร)	- เพื่อส่งเสริมและสนับสนุนให้นักเรียนสังกัดองค์การบริหารส่วนจังหวัดสกลนครเข้าร่วมการแข่งขันกีฬานักเรียนองค์กรปกครองส่วนท้องถิ่นแห่งประเทศไทย รองชิงชนะเลิศระดับประเทศ - เพื่อเสริมสร้างความสามัคคีในหมู่คณะให้กับนักเรียน - เพื่อส่งเสริมให้นักเรียนรู้จักใช้เวลาว่างให้เกิดประโยชน์โดยการออกกำลังกายและเล่นกีฬา - เพื่อเป็นการนำชื่อเสียงมาสู่วงศ์ตระกูล สถานศึกษา และ อบจ.สกลนคร	- ส่งตัวนักกีฬา ผู้ฝึกสอน ผู้ควบคุมทีม และเจ้าหน้าที่เข้าร่วมแข่งขัน จำนวน ๔๐ คน	๓๐๐,๐๐๐	๓๐๐,๐๐๐	๓๐๐,๐๐๐	๓๐๐,๐๐๐	๓๐๐,๐๐๐	- นักเรียนและครูผู้ควบคุมทีมที่เป็นตัวแทนได้เข้าร่วมแข่งขันรอบชิงชนะเลิศระดับประเทศ	- นักกีฬาได้เข้าร่วมแข่งขันกีฬาที่ตนเองถนัดในระดับประเทศ - นักกีฬาได้รับประสบการณ์จากการแข่งขันเพิ่มมากขึ้นและเป็นการส่งเสริมการเล่นกีฬาอย่างถูกวิธี มีประสบการณ์ในการเล่นกีฬา และมีความรู้เกี่ยวกับกติการกีฬาที่เปลี่ยนแปลงใหม่อย่างต่อเนื่อง - นำชื่อเสียงมาสู่วงศ์ตระกูล สถานศึกษา และองค์การบริหารส่วนจังหวัดสกลนคร	สำนักการศึกษาฯ
๓	ส่งเสริมความเป็นเลิศด้านการกีฬาของนักเรียนและเยาวชนในจังหวัดสกลนครองค์การบริหารส่วนจังหวัดสกลนคร	- เพื่อส่งเสริมนักกีฬาให้มีสมรรถภาพทางร่างกายที่สมบูรณ์ แข็งแรง - เพื่อพัฒนาศักยภาพของนักกีฬาไปสู่ความเป็นเลิศอย่างต่อเนื่องเป็นระบบ	- ส่งนักกีฬาเข้าร่วมการแข่งขันระดับเขต ระดับภาคและระดับประเทศนักกีฬา ผู้บริหารผู้ควบคุมทีม ผู้ฝึกสอนและเจ้าหน้าที่ที่เกี่ยวข้อง จำนวน ๑๕๐ คน	๖๐๐,๐๐๐	๖๐๐,๐๐๐	๖๐๐,๐๐๐	๖๐๐,๐๐๐	๖๐๐,๐๐๐	- นักเรียนเยาวชนและประชาชนทั่วไปได้แสดงออกถึงความสามารถด้านกีฬาที่ตนถนัด	- นักกีฬาให้มีสมรรถภาพร่างกายที่สมบูรณ์แข็งแรง - นักกีฬามีทักษะความเป็นเลิศในการแข่งขันกีฬา	สำนักการศึกษาฯ

แบบ ผ.๐๒

รายละเอียดโครงการพัฒนา
แผนพัฒนาท้องถิ่น (พ.ศ.๒๕๖๑ - ๒๕๖๕)
องค์การบริหารส่วนจังหวัดสกลนคร

ก. ยุทธศาสตร์จังหวัดสกลนครที่ ๓ การพัฒนาทรัพยากรมนุษย์เพื่อส่งเสริมคุณภาพชีวิตที่ดี

ข. ยุทธศาสตร์การพัฒนาขององค์กรปกครองส่วนท้องถิ่นในเขตจังหวัดสกลนครที่ ๓ การพัฒนาทรัพยากรมนุษย์เพื่อสร้างศักยภาพในการแข่งขัน
ยุทธศาสตร์ที่ ๓ การพัฒนาทรัพยากรมนุษย์เพื่อสร้างศักยภาพในการแข่งขัน

แผนงานการศาสนา วัฒนธรรมและนันทนาการ

ที่	โครงการ	วัตถุประสงค์	เป้าหมาย (ผลผลิตของโครงการ)	งบประมาณ ๒๕๖๑ (บาท)	๒๕๖๒ (บาท)	๒๕๖๓ (บาท)	๒๕๖๔ (บาท)	๒๕๖๕ (บาท)	ตัวชี้วัด (KPI)	ผลที่คาดว่าจะได้รับ	หน่วยงานรับผิดชอบหลัก
๔	จัดการแข่งขันกีฬานักเรียนองค์การบริหารส่วนจังหวัดสกลนคร	- เพื่อสร้างนักกีฬาให้มีศักยภาพเป็นตัวแทนนักกีฬาระดับเขต และทีมชาติไทย - เพื่อเสริมสร้างความสามัคคีในหมู่คณะให้กับนักเรียน - เพื่อส่งเสริมให้นักเรียนปลูกฝังและใช้เวลาว่างให้เกิดประโยชน์ในการออกกำลังกาย - เพื่อส่งเสริมให้นักเรียนปลูกฝังและใช้เวลาว่างให้เกิดประโยชน์ในการออกกำลังกายและเล่นกีฬา	- อบรมให้ความรู้ด้านกีฬาแก่นักเรียนเยาวชนผู้ฝึกสอนและเจ้าหน้าที่ ๒๓๐ คน - จำนวน ๙๐๐ คน	๖๐๐,๐๐๐	๖๐๐,๐๐๐	๖๐๐,๐๐๐	๖๐๐,๐๐๐	๖๐๐,๐๐๐	- นักเรียนในสังกัดองค์การบริหารส่วนจังหวัดสกลนครได้เข้าร่วมการแข่งขันกีฬาและแสดงความสามารถในกีฬาที่ตนถนัดอย่างเต็มศักยภาพ - ได้ทีมชิงชนะเลิศเพื่อการแข่งขันในรายการต่างๆ - เกิดความรักความสามัคคีของเยาวชนชาวจังหวัดสกลนคร	- นักกีฬานักเรียนมีสุขภาพสมบูรณ์แข็งแรง และห่างไกลยาเสพติด - นักกีฬานักเรียน รู้จักให้เวลาว่างในการออกกำลังกายส่งเสริมการเล่นกีฬาอย่างถูกวิธี	สำนักการศึกษาฯ
๕	แข่งขันฟุตบอลเยาวชนอายุ ๑๒ ปี	- เพื่อเป็นการสนับสนุนและส่งเสริมให้เยาวชนจังหวัดสกลนคร ได้ออกกำลังกายและใช้เวลาว่างให้เป็นประโยชน์ - เพื่อให้เกิดความรัก ความสามัคคีระหว่างเยาวชนจังหวัดสกลนคร - เพื่อเป็นการแลกเปลี่ยนความคิดเห็นและประสบการณ์ของเยาวชนชาวจังหวัดสกลนคร	- จำนวน ๑๐,๐๐๐ คน	๖,๐๐๐,๐๐๐	๖,๐๐๐,๐๐๐	๖,๐๐๐,๐๐๐	๖,๐๐๐,๐๐๐	๖,๐๐๐,๐๐๐	- ได้ทีมชิงชนะเลิศเพื่อการแข่งขันในรายการต่างๆ - เกิดความรักความสามัคคีของเยาวชนชาวจังหวัดสกลนคร	- เยาวชนจังหวัดสกลนครมีสุขภาพที่แข็งแรงทั้งด้านร่างกายและจิตใจห่างไกลยาเสพติด - เยาวชนจังหวัดสกลนครมีความรักความสามัคคีที่ดีต่อกันมากขึ้น	สำนักการศึกษาฯ

แบบ ผ.๐๒

รายละเอียดโครงการพัฒนา

แผนพัฒนาท้องถิ่น (พ.ศ.๒๕๖๑ - ๒๕๖๕)

องค์การบริหารส่วนจังหวัดสกลนคร

ก. ยุทธศาสตร์จังหวัดสกลนครที่ ๓ การพัฒนาทรัพยากรมนุษย์เพื่อส่งเสริมคุณภาพชีวิตที่ดี

ข. ยุทธศาสตร์การพัฒนาขององค์กรปกครองส่วนท้องถิ่นในเขตจังหวัดสกลนครที่ ๓ การพัฒนาทรัพยากรมนุษย์เพื่อสร้างศักยภาพในการแข่งขัน

ยุทธศาสตร์ที่ ๓ การพัฒนาทรัพยากรมนุษย์เพื่อสร้างศักยภาพในการแข่งขัน

แผนงานการศาสนา วัฒนธรรมและนันทนาการ

ที่	โครงการ	วัตถุประสงค์	เป้าหมาย (ผลผลิตของโครงการ)	งบประมาณ					ตัวชี้วัด (KPI)	ผลที่คาดว่าจะได้รับ	หน่วยงานรับผิดชอบหลัก
				๒๕๖๑ (บาท)	๒๕๖๒ (บาท)	๒๕๖๓ (บาท)	๒๕๖๔ (บาท)	๒๕๖๕ (บาท)			
๖	แข่งขันฟุตบอลชิงถ้วยพระราชทาน"ภูพานราชนิเวศน์"	- เพื่อเป็นการเฉลิมพระเกียรติพระบาทสมเด็จพระวชิรเกล้าเจ้าอยู่หัว - เพื่อสำนึกในพระมหากรุณาธิคุณที่พระบาทสมเด็จพระวชิรเกล้าเจ้าอยู่หัวได้พระราชทานถ้วยรางวัล "ภูพานราชนิเวศน์" - เพื่อเป็นการรักษาประเพณีการแข่งขันฟุตบอลชิงถ้วยพระราชทาน "ภูพานราชนิเวศน์" สืบไป - เพื่อเป็นการส่งเสริมให้เยาวชนประชาชน มีความตื่นตัวและสนใจการเล่นกีฬาฟุตบอล - เพื่อยกระดับมาตรฐานกีฬาฟุตบอลของจังหวัดสกลนครและ ๒๐ จังหวัดในภาคตะวันออกเฉียงเหนือ - พสกนิกรจังหวัดสกลนครและประชาชนในภาคตะวันออกเฉียงเหนือ ๒๐ จังหวัด มีโอกาสได้กราบบังคมทูลใต้ฝ่าละออง	<u>เชิงปริมาณ</u> ตัวแทนนักกีฬาฟุตบอลจังหวัดสกลนคร ตัวแทนทีมนักกีฬาฟุตบอล ๑๙ จังหวัดในภาคตะวันออกเฉียงเหนือ เยาวชนและประชาชนในภาคตะวันออกเฉียงเหนือ <u>เชิงคุณภาพ</u> ทีมนักกีฬาฟุตบอลจังหวัดสกลนครและทีมนักกีฬาฟุตบอลทั้ง ๑๙ จังหวัดในภาคตะวันออกเฉียงเหนือ ได้เพิ่มศักยภาพยกระดับเพื่อก้าวไปสู่ความเป็นเลิศและอาชีพ	๘,๐๐๐,๐๐๐	๘,๐๐๐,๐๐๐	๘,๐๐๐,๐๐๐	๘,๐๐๐,๐๐๐	๘,๐๐๐,๐๐๐	- ได้ทีมชนะเลิศประจำปีเพื่อครองถ้วยพระราชทานฯ และรักษาประเพณีฟุตบอล "ภูพาน-ราชนิเวศน์" ให้คงอยู่สืบไป	- พสกนิกรชาวจังหวัดสกลนครและพสกนิกรในภาคตะวันออกเฉียงเหนือทั้ง ๒๐ จังหวัด ได้แสดงออกถึงความจงรักภักดีต่อพระองค์ท่าน และพระบรมวงศานุวงศ์ทุกพระองค์ - รักษาประเพณีการแข่งขันฟุตบอลชิงถ้วยพระราชทาน "ภูพานราชนิเวศน์" สืบไป - จังหวัดสกลนคร ได้ทีมฟุตบอลตัวแทนจังหวัดที่ได้มาตรฐานเพื่อก้าวสู่ความเป็นเลิศและกีฬาอาชีพต่อไป	สำนักการศึกษาฯ

แบบ ผ.๐๒

รายละเอียดโครงการพัฒนา

แผนพัฒนาท้องถิ่น (พ.ศ.๒๕๖๑ - ๒๕๖๕)

องค์การบริหารส่วนจังหวัดสกลนคร

ก. ยุทธศาสตร์จังหวัดสกลนครที่ ๓ การพัฒนาทรัพยากรมนุษย์เพื่อส่งเสริมคุณภาพชีวิตที่ดี

ข. ยุทธศาสตร์การพัฒนาขององค์กรปกครองส่วนท้องถิ่นในเขตจังหวัดสกลนครที่ ๓ การพัฒนาทรัพยากรมนุษย์เพื่อสร้างศักยภาพในการแข่งขัน

ยุทธศาสตร์ที่ ๓ การพัฒนาทรัพยากรมนุษย์เพื่อสร้างศักยภาพในการแข่งขัน

แผนงานการศาสนา วัฒนธรรมและนันทนาการ

ที่	โครงการ	วัตถุประสงค์	เป้าหมาย (ผลผลิตของโครงการ)	งบประมาณ					ตัวชี้วัด (KPI)	ผลที่คาดว่าจะได้รับ	หน่วยงานรับผิดชอบหลัก
				๒๕๖๑ (บาท)	๒๕๖๒ (บาท)	๒๕๖๓ (บาท)	๒๕๖๔ (บาท)	๒๕๖๕ (บาท)			
๗	แข่งขันกีฬาฟุตบอลชิงถ้วยพระราชทาน "สิรินธรคัพ"	ธุลีพระบาท เนื่องในวโรกาสที่พระองค์พร้อมด้วยพระบรมวงศานุวงศ์ เสด็จแปรพระราชฐานมาประทับแรม ณ พระตำหนักภูพานราชนิเวศน์ - เพื่อเป็นการเทิดพระเกียรติสมเด็จพระกนิษฐาธิราชเจ้า กรมสมเด็จพระเทพรัตนราชสุดาฯ สยามบรมราชกุมารี และถวายความจงรักภักดี - เพื่อสำนึกในพระมหากรุณาธิคุณที่สมเด็จพระกนิษฐาธิราชเจ้า กรมสมเด็จพระเทพรัตนราชสุดา เจ้าฟ้ามหาจักรีสิรินธร ได้พระราชทานถ้วยรางวัล "สิรินธรคัพ" - เพื่อเป็นการต่อยอดการแข่งขันฟุตบอลชิงถ้วยพระราชทาน "ภูพานราชนิเวศน์" ต่อไป	- ตัวแทนทีมนักกีฬาฟุตบอลเยาวชน ทั้ง ๑๘ อำเภอ ในจังหวัดสกลนคร - ทีมนักกีฬาฟุตบอลเยาวชน ทั้ง ๑๘ อำเภอ ในจังหวัดสกลนคร ได้เพิ่มศักยภาพ ยกระดับเพื่อก้าวไปสู่ความเป็นเลิศและอาชีพ	๘,๐๐๐,๐๐๐	๘,๐๐๐,๐๐๐	๖,๐๐๐,๐๐๐	๖,๐๐๐,๐๐๐	๖,๐๐๐,๐๐๐	- ได้ทีมชนะเลิศและเป็นการเทิดพระเกียรติสมเด็จพระกนิษฐาธิราชเจ้า กรมสมเด็จพระเทพรัตนราชสุดาฯ สยามบรมราชกุมารี	- พสกนิกรในจังหวัดสกลนคร ทั้ง ๑๘ อำเภอ ได้แสดงออกถึงความจงรักภักดีต่อพระองค์ท่านและพระบรมวงศานุวงศ์ทุกพระองค์ - รักษาประเพณีการแข่งขันฟุตบอลชิงถ้วยพระราชทาน"สิรินธรคัพ" สืบไป	สำนักการศึกษาฯ

แบบ ผ.๐๒

รายละเอียดโครงการพัฒนา

แผนพัฒนาท้องถิ่น (พ.ศ.๒๕๖๑ - ๒๕๖๕)

องค์การบริหารส่วนจังหวัดสกลนคร

ก. ยุทธศาสตร์จังหวัดสกลนครที่ ๓ การพัฒนาทรัพยากรมนุษย์เพื่อส่งเสริมคุณภาพชีวิตที่ดี

ข. ยุทธศาสตร์การพัฒนาขององค์กรปกครองส่วนท้องถิ่นในเขตจังหวัดสกลนครที่ ๓ การพัฒนาทรัพยากรมนุษย์เพื่อสร้างศักยภาพในการแข่งขัน

ยุทธศาสตร์ที่ ๓ การพัฒนาทรัพยากรมนุษย์เพื่อสร้างศักยภาพในการแข่งขัน

แผนงานการศาสนา วัฒนธรรมและนันทนาการ

ที่	โครงการ	วัตถุประสงค์	เป้าหมาย (ผลผลิตของโครงการ)	งบประมาณ					ตัวชี้วัด (KPI)	ผลที่คาดว่าจะได้รับ	หน่วยงานรับผิดชอบหลัก
				๒๕๖๑ (บาท)	๒๕๖๒ (บาท)	๒๕๖๓ (บาท)	๒๕๖๔ (บาท)	๒๕๖๕ (บาท)			
๘	เข้าร่วมแข่งขันกรีฑาผู้สูงอายุชิงชนะเลิศแห่งประเทศไทย	- เพื่อกระตุ้นให้แกนนำได้ออกกำลังกายด้านกรีฑา ได้มีการพัฒนาศักยภาพและมาตรฐานการเล่นกีฬาให้สูงขึ้น - เพื่อส่งเสริมให้แกนนำได้แสดงถึงบุคคลตัวอย่างสำหรับบุตรหลาน	- ตัวแทนนักกรีฑาผู้ฝึกสอน ผู้ช่วยผู้ฝึกสอน เจ้าหน้าที่ทีมและเจ้าหน้าที่ที่เกี่ยวข้อง จำนวน ๑๑๐ คน	๓๑๗,๐๐๐	๓๑๗,๐๐๐	๓๑๗,๐๐๐	๓๑๗,๐๐๐	๓๑๗,๐๐๐	- ตัวแทนนักกีฬาได้เข้าร่วมแข่งขันฯ และได้รับรางวัลมาสู่จังหวัดสกลนคร	- แกนนำได้ออกกำลังกายด้านกรีฑาพัฒนาศักยภาพและทักษะการเล่นกรีฑาดีขึ้น - แกนนำได้นำประสบการณ์ที่ได้รับจากการแข่งขันถ่ายทอดให้กับกลุ่มเครือข่ายและประชาชนชาวจังหวัดสกลนคร ต่อไป	สำนักการศึกษาฯ
๙	ส่งทีมฟุตซอลเยาวชนจังหวัดสกลนคร ร่วมแข่งขันกีฬาเยาวชนแห่งชาติ	- เพื่อส่งทีมนักกีฬาฟุตซอลเยาวชนของจังหวัดสกลนครเข้าร่วมการแข่งขันในนาม "ทีม อบจ.สกลนคร" ในระดับภาคตะวันออกเฉียงเหนือและระดับประเทศ ต่อไป - เพื่อเป็นการสนับสนุนและส่งเสริมให้ประชาชนชาวจังหวัดสกลนครได้ออกกำลังกายและใช้เวลาว่างให้เป็นประโยชน์ - เพื่อเป็นการสร้างชื่อเสียงให้กับจังหวัดสกลนคร	- นักกีฬา เจ้าหน้าที่ทีมและผู้ฝึกสอน จำนวน ๓๐ คน	๓๐๐,๐๐๐	๓๐๐,๐๐๐	๓๐๐,๐๐๐	๓๐๐,๐๐๐	๓๐๐,๐๐๐	-ตัวแทนนักกีฬาได้เข้าร่วมแข่งขันและได้รับรางวัลชนะเลิศนำชื่อเสียงมาสู่จังหวัดสกลนคร	- นักกีฬาฟุตซอลรุ่นเยาวชนทีมจังหวัดสกลนครได้เข้าร่วมแข่งขันกีฬาฟุตซอลระดับภาคและระดับประเทศต่อไป - นักกีฬาฟุตซอลรุ่นเยาวชนทีมจังหวัดสกลนคร สร้างชื่อเสียงให้กับจังหวัดสกลนคร - ได้รับรางวัลชนะเลิศและเป็นตัวแทนระดับภาคตะวันออกเฉียงเหนือตอนบน ไปแข่งขันในระดับประเทศต่อไป	สำนักการศึกษาฯ

แบบ ผ.๐๒

รายละเอียดโครงการพัฒนา

แผนพัฒนาท้องถิ่น (พ.ศ.๒๕๖๑ - ๒๕๖๕)

องค์การบริหารส่วนจังหวัดสกลนคร

ก. ยุทธศาสตร์จังหวัดสกลนครที่ ๓ การพัฒนาทรัพยากรมนุษย์เพื่อส่งเสริมคุณภาพชีวิตที่ดี

ข. ยุทธศาสตร์การพัฒนาขององค์กรปกครองส่วนท้องถิ่นในเขตจังหวัดสกลนครที่ ๓ การพัฒนาทรัพยากรมนุษย์เพื่อสร้างศักยภาพในการแข่งขัน

ยุทธศาสตร์ที่ ๓ การพัฒนาทรัพยากรมนุษย์เพื่อสร้างศักยภาพในการแข่งขัน

แผนงานการศาสนา วัฒนธรรมและนันทนาการ

ที่	โครงการ	วัตถุประสงค์	เป้าหมาย (ผลผลิตของโครงการ)	งบประมาณ ๒๕๖๑ (บาท)	๒๕๖๒ (บาท)	๒๕๖๓ (บาท)	๒๕๖๔ (บาท)	๒๕๖๕ (บาท)	ตัวชี้วัด (KPI)	ผลที่คาดว่าจะได้รับ	หน่วยงานรับผิดชอบหลัก
๑๐	ส่งทีมฟุตบอลเยาวชนจังหวัดสกลนครร่วมแข่งขันกีฬาเยาวชนแห่งชาติ	- เพื่อส่งทีมนักกีฬาฟุตบอลเยาวชนของจังหวัดสกลนครเข้าร่วมการแข่งขันในนาม "ทีม อบจ.สกลนคร" ในระดับภาคตะวันออกเฉียงเหนือและระดับประเทศ ต่อไป - เพื่อเป็นการสนับสนุนและส่งเสริมให้ประชาชนชาวจังหวัดสกลนครได้ออกกำลังกายและใช้เวลาว่างให้เป็นประโยชน์ - เพื่อเป็นการสร้างชื่อเสียงให้กับจังหวัดสกลนคร	- นักกีฬา เจ้าหน้าที่ทีมและผู้ฝึกสอน จำนวน ๓๐ คน	๔๐๐,๐๐๐	๔๐๐,๐๐๐	๓๐๐,๐๐๐	๓๐๐,๐๐๐	๓๐๐,๐๐๐	- ตัวแทนนักกีฬาได้เข้าร่วมแข่งขันและได้รับรางวัลชนะเลิศนำชื่อเสียงมาสู่จังหวัดสกลนคร	- นักกีฬาฟุตบอลรุ่นเยาวชนทีมจังหวัดสกลนคร ได้เข้าร่วมแข่งขันกีฬาฟุตบอลระดับภาคและระดับประเทศต่อไป - นักกีฬาฟุตบอลรุ่นเยาวชนทีมจังหวัดสกลนครสร้างชื่อเสียงให้กับจังหวัดสกลนคร - ได้รับรางวัลชนะเลิศและเป็นตัวแทนระดับภาคตะวัน-ออกเฉียงเหนือตอนบน ไปแข่งขันในระดับประเทศต่อไป	สำนักการศึกษาฯ
๑๑	จัดการแข่งขันจักรยานทางเรียบต้านยาเสพติด อบจ.สกลนคร	- เพื่อเป็นการส่งเสริมให้คณะผู้บริหาร สมาชิกสภาฯ ข้าราชการ พนักงานจ้าง พ่อค้าและประชาชนในจังหวัดสกลนคร ได้ออกกำลังกาย - เพื่อให้เกิดความรักความสามัคคีระหว่างคณะผู้บริหาร สมาชิกสภาฯ ข้าราชการ พนักงานจ้าง พ่อค้าและประชาชนชาวจังหวัดสกลนคร	- คณะผู้บริหาร สมาชิกสภาฯข้าราชการ พนักงานจ้าง พ่อค้าและประชาชนในจังหวัดสกลนคร จำนวน ๖๐๐ คน	๕๐๐,๐๐๐	๕๐๐,๐๐๐	๕๐๐,๐๐๐	๕๐๐,๐๐๐	๕๐๐,๐๐๐	- คณะผู้บริหาร เจ้าหน้าที่และประชาชนทั่วไปได้แสดงออกถึงความสามารถด้านกีฬาที่ตนถนัด - การท่องเที่ยวเชิงนิเวศน์ได้รับการอนุรักษ์ให้คงอยู่สืบไป	- คณะผู้บริหาร สมาชิกสภาฯ ข้าราชการ พนักงานจ้าง พ่อค้าและประชาชนในจังหวัดสกลนครมีสุขภาพที่แข็งแรงสมบูรณ์ทั้งทางด้านร่างกายและจิตใจ - คณะผู้บริหาร สมาชิกสภาฯ ข้าราชการ พนักงานจ้าง พ่อค้าและประชาชนในจังหวัดสกลนครมีความรักความสามัคคี ที่ดีต่อกันมากขึ้น	สำนักการศึกษาฯ

๔๐๐

แบบ ผ.๐๒

รายละเอียดโครงการพัฒนา
แผนพัฒนาท้องถิ่น (พ.ศ.๒๕๖๑ - ๒๕๖๕)
องค์การบริหารส่วนจังหวัดสกลนคร

ก. ยุทธศาสตร์จังหวัดสกลนครที่ ๓ การพัฒนาทรัพยากรมนุษย์เพื่อส่งเสริมคุณภาพชีวิตที่ดี

ข. ยุทธศาสตร์การพัฒนาขององค์กรปกครองส่วนท้องถิ่นในเขตจังหวัดสกลนครที่ ๓ การพัฒนาทรัพยากรมนุษย์เพื่อสร้างศักยภาพในการแข่งขัน

ยุทธศาสตร์ที่ ๓ การพัฒนาทรัพยากรมนุษย์เพื่อสร้างศักยภาพในการแข่งขัน

แผนงานการศาสนา วัฒนธรรมและนันทนาการ

ที่	โครงการ	วัตถุประสงค์	เป้าหมาย (ผลผลิตของโครงการ)	งบประมาณ ๒๕๖๑ (บาท)	๒๕๖๒ (บาท)	๒๕๖๓ (บาท)	๒๕๖๔ (บาท)	๒๕๖๕ (บาท)	ตัวชี้วัด (KPI)	ผลที่คาดว่าจะได้รับ	หน่วยงานรับผิดชอบหลัก
๑๒	แข่งขันกีฬาฟุตบอลรุ่นอายุไม่เกิน ๑๒ ปี องค์การบริหารส่วนจังหวัดสกลนคร	- เพื่อเป็นการแลกเปลี่ยนความคิดเห็นและประสบการณ์ประสานความร่วมมือและหาแนวทางเสริมสร้างกระบวน-ทัศน์การพัฒนาร่วมกันระหว่างหน่วยงานในจังหวัดสกลนคร - เพื่อการท่องเที่ยวเชิงนิเวศน์ในจังหวัดสกลนคร - เพื่อส่งเสริมให้เด็กนักเรียนในเขตจังหวัดสกลนครได้ออกกำลังกาย - เพื่อให้เกิดความรัก ความสามัคคี รู้แพ้ รู้ชนะ มีน้ำใจนักกีฬา มีความปรองดองสมานฉันท์ - เพื่อเป็นการแลกเปลี่ยนความคิดเห็นและประสบการณ์และพัฒนาทักษะการเล่นกีฬาฟุตบอลให้กับเด็กนักเรียนในเขตจังหวัดสกลนคร	- นักเรียนในเขตจังหวัดสกลนคร จำนวน ๖๐๐ คน - จัดการแข่งขันกีฬาฟุตบอลรุ่นอายุไม่เกิน ๑๒ ปี	๓๐๐,๐๐๐	๓๐๐,๐๐๐	๒,๘๐๐,๐๐๐	๒,๘๐๐,๐๐๐	๒,๘๐๐,๐๐๐	- เด็กนักเรียนในเขตจังหวัดสกลนคร จำนวน ๖๐๐ คน	- ประชาสัมพันธ์แหล่งท่องเที่ยวเชิงนิเวศน์ในจังหวัดสกลนคร ให้ชาวต่างจังหวัดได้รับรู้ - เด็กนักเรียนในเขตจังหวัดสกลนคร มีสุขภาพที่แข็งแรงสมบูรณ์ทั้งด้านร่างกายและจิตใจ - เด็กนักเรียนเกิดความรักความสามัคคี รู้แพ้ รู้ชนะ มีน้ำใจนักกีฬา มีความปรองดองสมานฉันท์ - เด็กนักเรียนได้พัฒนาทักษะการเล่นฟุตบอล	สำนักการศึกษาฯ

แบบ ผ.๐๒

รายละเอียดโครงการพัฒนา

แผนพัฒนาท้องถิ่น (พ.ศ.๒๕๖๑ - ๒๕๖๕)

องค์การบริหารส่วนจังหวัดสกลนคร

ก. ยุทธศาสตร์จังหวัดสกลนครที่ ๓ การพัฒนาทรัพยากรมนุษย์เพื่อส่งเสริมคุณภาพชีวิตที่ดี

ข. ยุทธศาสตร์การพัฒนาขององค์กรปกครองส่วนท้องถิ่นในเขตจังหวัดสกลนครที่ ๓ การพัฒนาทรัพยากรมนุษย์เพื่อสร้างศักยภาพในการแข่งขัน

ยุทธศาสตร์ที่ ๓ การพัฒนาทรัพยากรมนุษย์เพื่อสร้างศักยภาพในการแข่งขัน

แผนงานการศาสนา วัฒนธรรมและนันทนาการ

ที่	โครงการ	วัตถุประสงค์	เป้าหมาย (ผลผลิตของโครงการ)	งบประมาณ ๒๕๖๑ (บาท)	๒๕๖๒ (บาท)	๒๕๖๓ (บาท)	๒๕๖๔ (บาท)	๒๕๖๕ (บาท)	ตัวชี้วัด (KPI)	ผลที่คาดว่าจะได้รับ	หน่วยงานรับผิดชอบหลัก
๑๓	แข่งขันกีฬาฟุตบอล รุ่นอายุไม่เกิน ๑๖ ปี องค์การบริหารส่วนจังหวัดสกลนคร	- เพื่อส่งเสริมให้เด็กนักเรียนในเขตจังหวัดสกลนครได้ออกกำลังกาย - เพื่อให้เกิดความรัก ความสามัคคี รู้แพ้ รู้ชนะ มีน้ำใจนักกีฬา มีความปรองดองสมานฉันท์ - เพื่อเป็นการแลกเปลี่ยนความคิดเห็นและประสบการณ์และพัฒนาทักษะการเล่นกีฬาฟุตบอลให้กับเด็กนักเรียนในเขตจังหวัดสกลนคร	<u>เชิงปริมาณ</u> - เด็กนักเรียนในเขตจังหวัดสกลนครจำนวน ๖๐๐ คน - จัดการแข่งขันกีฬาฟุตบอลรุ่นอายุไม่เกิน ๑๖ ปี <u>เชิงคุณภาพ</u> - เด็กนักเรียนในเขตจังหวัดสกลนครได้ออกกำลังกายได้ฝึกทักษะการเล่นฟุตบอล	๓๐๐,๐๐๐	๔,๐๐๐,๐๐๐	๔,๐๐๐,๐๐๐	๔,๐๐๐,๐๐๐	๔,๐๐๐,๐๐๐	- เด็กนักเรียนในเขตจังหวัดสกลนครจำนวน ๖๐๐ คน	- เด็กนักเรียนในเขตจังหวัดสกลนคร มีสุขภาพที่แข็งแรงสมบูรณ์ทั้งด้านร่างกายและจิตใจ - เด็กนักเรียนเกิดความรักความสามัคคี รู้แพ้ รู้ชนะ มีน้ำใจนักกีฬา มีความปรองดองสมานฉันท์ - เด็กนักเรียนได้พัฒนาทักษะการเล่นฟุตบอล	สำนักการศึกษาฯ
๑๔	แข่งขันกีฬาวอลเลย์บอล รุ่นอายุไม่เกิน ๑๒ ปี องค์การบริหารส่วนจังหวัดสกลนคร	- เพื่อส่งเสริมให้เด็กนักเรียนในเขตจังหวัดสกลนครได้ออกกำลังกาย - เพื่อให้เกิดความรัก ความสามัคคี รู้แพ้ รู้ชนะ มีน้ำใจนักกีฬา มีความปรองดองสมานฉันท์	<u>เชิงปริมาณ</u> - เด็กนักเรียน เยาวชนในเขตจังหวัดสกลนครจำนวน ๖๐๐ คน - จัดการแข่งขันกีฬาวอลเลย์บอลรุ่นอายุไม่เกิน ๑๒ ปี	๓๐๐,๐๐๐	๓๐๐,๐๐๐	๗๔๗,๐๐๐	๗๔๗,๐๐๐	๗๔๗,๐๐๐	- เด็กนักเรียนในเขตจังหวัดสกลนครจำนวน ๖๐๐ คน	- เด็กนักเรียนในเขตจังหวัดสกลนคร มีสุขภาพที่แข็งแรงสมบูรณ์ทั้งด้านร่างกายและจิตใจ - เด็กนักเรียนเกิดความรักความสามัคคี รู้แพ้ รู้ชนะ มีน้ำใจนักกีฬา มีความปรองดองสมานฉันท์	สำนักการศึกษาฯ

แบบ ผ.๐๒

รายละเอียดโครงการพัฒนา

แผนพัฒนาท้องถิ่น (พ.ศ.๒๕๖๑ - ๒๕๖๕)

องค์การบริหารส่วนจังหวัดสกลนคร

ก. ยุทธศาสตร์จังหวัดสกลนครที่ ๓ การพัฒนาทรัพยากรมนุษย์เพื่อส่งเสริมคุณภาพชีวิตที่ดี

ข. ยุทธศาสตร์การพัฒนาขององค์กรปกครองส่วนท้องถิ่นในเขตจังหวัดสกลนครที่ ๓ การพัฒนาทรัพยากรมนุษย์เพื่อสร้างศักยภาพในการแข่งขัน

ยุทธศาสตร์ที่ ๓ การพัฒนาทรัพยากรมนุษย์เพื่อสร้างศักยภาพในการแข่งขัน

แผนงานการศาสนา วัฒนธรรมและนันทนาการ

ที่	โครงการ	วัตถุประสงค์	เป้าหมาย (ผลผลิตของโครงการ)	งบประมาณ ๒๕๖๑ (บาท)	๒๕๖๒ (บาท)	๒๕๖๓ (บาท)	๒๕๖๔ (บาท)	๒๕๖๕ (บาท)	ตัวชี้วัด (KPI)	ผลที่คาดว่าจะได้รับ	หน่วยงานรับผิดชอบหลัก
๑๕	แข่งขันกีฬาวอลเลย์บอลรุ่นอายุไม่เกิน ๑๖ ปี องค์การบริหารส่วนจังหวัดสกลนคร	- เพื่อเป็นการแลกเปลี่ยนความคิดเห็นและประสบการณ์และพัฒนาทักษะการเล่นกีฬาวอลเลย์บอลให้กับเด็กนักเรียนในเขตจังหวัดสกลนคร - เพื่อส่งเสริมให้เด็กนักเรียนในเขตจังหวัดสกลนครได้ออกกำลังกาย - เพื่อให้เกิดความรัก ความสามัคคี รู้แพ้ รู้ชนะ มีน้ำใจนักกีฬา มีความปรองดองสมานฉันท์ - เพื่อเป็นการแลกเปลี่ยนความคิดเห็นและประสบการณ์และพัฒนาทักษะการเล่นกีฬาวอลเลย์บอลให้กับเด็กนักเรียนในเขตจังหวัดสกลนคร	<u>เชิงคุณภาพ</u> - เด็กนักเรียนในเขตจังหวัดสกลนครได้ออกกำลังกาย <u>เชิงปริมาณ</u> - เด็กนักเรียนในเขตจังหวัดสกลนคร จำนวน ๖๐๐ คน - จัดการแข่งขันกีฬาวอลเลย์บอลรุ่นอายุไม่เกิน ๑๖ ปี <u>เชิงคุณภาพ</u> - เด็กนักเรียนในเขตจังหวัดสกลนครได้ออกกำลังกายได้ฝึกทักษะการเล่นวอลเลย์บอล	๓๐๐,๐๐๐	๗๕๐,๐๐๐	๗๕๐,๐๐๐	๗๕๐,๐๐๐	๗๕๐,๐๐๐	- เด็กนักเรียนในเขตจังหวัดสกลนคร จำนวน ๖๐๐ คน	- เด็กนักเรียนได้พัฒนาทักษะการเล่นวอลเลย์บอล - เด็กนักเรียนในเขตจังหวัดสกลนคร มีสุขภาพที่แข็งแรงสมบูรณ์ทั้งด้านร่างกายและจิตใจ - เด็กนักเรียนเกิดความรักความสามัคคี รู้แพ้ รู้ชนะ มีน้ำใจนักกีฬา มีความปรองดองสมานฉันท์ - เด็กนักเรียนได้พัฒนาทักษะการเล่นวอลเลย์บอล	สำนักการศึกษาฯ

แบบ ผ.๐๒

รายละเอียดโครงการพัฒนา
แผนพัฒนาท้องถิ่น (พ.ศ.๒๕๖๑ - ๒๕๖๕)
องค์การบริหารส่วนจังหวัดสกลนคร

ก. ยุทธศาสตร์จังหวัดสกลนครที่ ๓ การพัฒนาทรัพยากรมนุษย์เพื่อส่งเสริมคุณภาพชีวิตที่ดี

ข. ยุทธศาสตร์การพัฒนาขององค์กรปกครองส่วนท้องถิ่นในเขตจังหวัดสกลนครที่ ๓ การพัฒนาทรัพยากรมนุษย์เพื่อสร้างศักยภาพในการแข่งขัน
ยุทธศาสตร์ที่ ๓ การพัฒนาทรัพยากรมนุษย์เพื่อสร้างศักยภาพในการแข่งขัน
แผนงานการศาสนา วัฒนธรรมและนันทนาการ

ที่	โครงการ	วัตถุประสงค์	เป้าหมาย (ผลผลิตของโครงการ)	งบประมาณ ๒๕๖๑ (บาท)	๒๕๖๒ (บาท)	๒๕๖๓ (บาท)	๒๕๖๔ (บาท)	๒๕๖๕ (บาท)	ตัวชี้วัด (KPI)	ผลที่คาดว่าจะได้รับ	หน่วยงานรับผิดชอบหลัก
๑๖	ก่อสร้างอัฒจันทร์และปรับปรุงภูมิทัศน์สนามกีฬากลางอำเภอสว่างแดนดิน	- เพื่อก่อสร้างอัฒจันทร์สนามกีฬากลางอำเภอสว่างแดนดิน - เพื่อพัฒนาการกีฬา และนันทนาการของนักกีฬารวมทั้งประชาชน - เพื่อเป็นการยกระดับสนามกีฬากลางอำเภอสว่างแดนดินให้สามารถรองรับผู้ชมการแข่งขันกีฬาที่มีจำนวนมากขึ้น - เพื่อส่งเสริมการออกกำลังกายและการเล่นกีฬาของประชาชนในพื้นที่ให้มีสุขภาพร่างกายที่ดี	- ก่อสร้างอัฒจันทร์ขนาดกว้าง ๘.๐๐ เมตร ยาว ๒๔ เมตร และถนนภายในพร้อมลาดจอดรถตามแบบแปลนขององค์การบริหารส่วนจังหวัดสกลนคร จำนวน ๑ แห่ง	๖,๕๐๐,๐๐๐	-	-	-	-	- ก่อสร้างอัฒจันทร์และถนนภายในพร้อมลานจอดรถ จำนวน ๑ แห่ง - มีอัฒจันทร์และถนนภายในพร้อมลานจอดรถที่ได้มาตรฐานตามแบบแปลนขององค์การบริหารส่วนจังหวัดสกลนครเพียงพอต่อการให้บริการประชาชน	- มีอัฒจันทร์และสนามกีฬากลางอำเภอสว่างแดนดินที่ได้มาตรฐาน - มีการพัฒนาการกีฬา และนันทนาการของนักกีฬารวมทั้งประชาชน - ยกระดับสนามกีฬากลางอำเภอสว่างแดนดิน ให้สามารถรองรับผู้ชมการแข่งขันกีฬาที่มีจำนวนมากขึ้น - เป็นการส่งเสริมการออกกำลังกายและการเล่นกีฬาของประชาชนในพื้นที่ให้มีสุขภาพร่างกายที่ดี	สำนักการศึกษาฯ
๑๗	จัดการแข่งขันกีฬาฟุตบอลมวลชนอาวุโส จังหวัดสกลนคร	- เพื่อเป็นการรณรงค์ และเป็นการกระตุ้นให้ เยาวชนและประชาชนมีความตื่นตัวในการออกกำลังกายด้วยการเล่นกีฬาฟุตบอลอย่างต่อเนื่องและยั่งยืน	-ประชาชนในเขตพื้นที่จังหวัดสกลนครที่มีอายุตั้งแต่ ๔๕ ปีขึ้นไป เข้าร่วมการแข่งขันกีฬาฟุตบอลมวลชน	-	-	๓๐๐,๐๐๐	๓๐๐,๐๐๐	๓๐๐,๐๐๐	- ประชาชน มีความตื่นตัวในการออกกำลังกายด้วยการเล่นกีฬาฟุตบอลอย่างต่อ	- เยาวชนและประชาชนได้ใช้เวลาว่างให้เกิดประโยชน์โดยการฝึกซ้อม เล่น แข่งขันชมเชียร์กีฬาฟุตบอลมากยิ่งขึ้น จนเป็นกีฬาหลักที่เป็นที่นิยม	สำนักการศึกษาฯ

แบบ ผ.๐๒

รายละเอียดโครงการพัฒนา

แผนพัฒนาท้องถิ่น (พ.ศ.๒๕๖๑ - ๒๕๖๕)

องค์การบริหารส่วนจังหวัดสกลนคร

ก. ยุทธศาสตร์จังหวัดสกลนครที่ ๓ การพัฒนาทรัพยากรมนุษย์เพื่อส่งเสริมคุณภาพชีวิตที่ดี

ข. ยุทธศาสตร์การพัฒนาขององค์กรปกครองส่วนท้องถิ่นในเขตจังหวัดสกลนครที่ ๓ การพัฒนาทรัพยากรมนุษย์เพื่อสร้างศักยภาพในการแข่งขัน

ยุทธศาสตร์ที่ ๓ การพัฒนาทรัพยากรมนุษย์เพื่อสร้างศักยภาพในการแข่งขัน

แผนงานการศาสนา วัฒนธรรมและนันทนาการ

ที่	โครงการ	วัตถุประสงค์	เป้าหมาย (ผลผลิตของโครงการ)	งบประมาณ ๒๕๖๑ (บาท)	๒๕๖๒ (บาท)	๒๕๖๓ (บาท)	๒๕๖๔ (บาท)	๒๕๖๕ (บาท)	ตัวชี้วัด (KPI)	ผลที่คาดว่าจะได้รับ	หน่วยงานรับผิดชอบหลัก
		- เพื่อปลูกฝังสุขนิสัยรักการเล่นกีฬาฟุตบอลเพื่อพัฒนาคุณภาพชีวิตของเยาวชนและประชาชน	อาวุโสจังหวัดสกลนคร อำเภอละ ๑ ทีม มี ๑๘ อำเภอ รวมทั้งนักกีฬาและเจ้าหน้าที่ทีมรวมทั้งสิ้น ๑,๐๐๐ คน						เนื่องและยั่งยืน	ของเยาวชนและประชาชน นำไปสู่การพัฒนากีฬาชนิดอื่นๆ ของประเทศให้เจริญก้าวหน้าและมีมาตรฐานสูงขึ้น - ผู้ที่เข้าร่วมโครงการทุกคนมีสุขภาพกายและจิตใจแข็งแรงสมบูรณ์ - ผู้ที่เข้าร่วมโครงการทุกคนเห็นคุณค่าและประโยชน์ของการออกกำลังกายด้วยการเล่นกีฬา - เยาวชนและประชาชนใช้กีฬาเป็นสื่อในการป้องกันและแก้ไขปัญหายาเสพติด มีสุขภาพดีและมีคุณภาพชีวิตที่ดีขึ้น	
๑๘	แข่งขันกีฬาฟุตบอลเยาวชนและประชาชนชิงชนะเลิศแห่งประเทศไทย	- เพื่อพัฒนาทักษะการเล่นกีฬาฟุตบอลให้ได้มาตรฐานสากล - เพื่อส่งเสริมการเล่นกีฬาฟุตบอลขั้นพื้นฐาน - เพื่อเปิดโอกาสให้เยาวชนประชาชนได้ใช้เกมการแข่งขันกีฬาฟุตบอล เป็นกิจกรรมการ	- ส่งตัวนักกีฬาเข้าร่วมแข่งขัน ๖ รุ่น รวม ๑๘๐ คน	-	-	๖๐๐,๐๐๐	๖๐๐,๐๐๐	๖๐๐,๐๐๐	- ตัวแทนนักกีฬาได้เข้าร่วมการแข่งขันและได้รับรางวัลชนะเลิศนำชื่อเสียงมาสู่จังหวัดสกลนคร	- นักกีฬาเยาวชนและประชาชนทีมจังหวัดสกลนครได้เข้าร่วมแข่งขันกีฬาฟุตบอลเยาวชนและประชาชนชิงชนะเลิศแห่งประเทศ - นักกีฬาเยาวชนและประชาชนทีมจังหวัดสกลนคร	สำนักการศึกษาฯ

แบบ ผ.๐๒

รายละเอียดโครงการพัฒนา

แผนพัฒนาท้องถิ่น (พ.ศ.๒๕๖๑ - ๒๕๖๕)

องค์การบริหารส่วนจังหวัดสกลนคร

ก. ยุทธศาสตร์จังหวัดสกลนครที่ ๓ การพัฒนาทรัพยากรมนุษย์เพื่อส่งเสริมคุณภาพชีวิตที่ดี

ข. ยุทธศาสตร์การพัฒนาขององค์กรปกครองส่วนท้องถิ่นในเขตจังหวัดสกลนครที่ ๓ การพัฒนาทรัพยากรมนุษย์เพื่อสร้างศักยภาพในการแข่งขัน

ยุทธศาสตร์ที่ ๓ การพัฒนาทรัพยากรมนุษย์เพื่อสร้างศักยภาพในการแข่งขัน

แผนงานการศาสนา วัฒนธรรมและนันทนาการ

ที่	โครงการ	วัตถุประสงค์	เป้าหมาย (ผลผลิตของโครงการ)	งบประมาณ ๒๕๖๑ (บาท)	๒๕๖๒ (บาท)	๒๕๖๓ (บาท)	๒๕๖๔ (บาท)	๒๕๖๕ (บาท)	ตัวชี้วัด (KPI)	ผลที่คาดว่าจะได้รับ	หน่วยงานรับผิดชอบหลัก
๑๙	เข้าร่วมการแข่งขันกีฬาและนันทนาการผู้สูงอายุแห่งประเทศไทย	ออกกำลังกายเสริมสร้างสุขภาพให้สมบูรณ์ แข็งแรง - เพื่อพัฒนาคุณภาพชีวิตผู้สูงอายุในเขตพื้นที่จังหวัดสกลนคร - เพื่อส่งเสริมกระตุ้นให้ผู้สูงอายุในเขตพื้นที่จังหวัดสกลนครได้ออกกำลังกายและเล่นกีฬาอย่างต่อเนื่อง - เพื่อสร้างความสามัคคีในหมู่คณะผู้สูงอายุในเขตพื้นที่จังหวัดสกลนคร - เพื่อให้มวลชนผู้สูงอายุในเขตพื้นที่จังหวัดสกลนคร ได้รู้จักการใช้เวลาว่างให้เกิดประโยชน์ - เพื่อดำเนินการจัดตั้งชมรมส่งเสริมกีฬามวลชนผู้สูงอายุในเขตพื้นที่จังหวัดสกลนคร	- จัดส่งนักกีฬาผู้สูงอายุตัวแทนจังหวัดสกลนคร เข้าร่วมการแข่งขันกีฬาและนันทนาการผู้สูงอายุแห่งประเทศไทย ณ จังหวัดเจ้าภาพที่กรมพลศึกษากำหนด รวมทั้งหมด ๘๓ คน	-	-	๒๕๐,๐๐๐	๒๕๐,๐๐๐	๒๕๐,๐๐๐	- ตัวแทนนักกีฬาได้เข้าร่วมการแข่งขันและได้รับรางวัลชนะเลิศนำชื่อเสียงมาสู่จังหวัดสกลนคร	สร้างชื่อเสียงให้กับจังหวัดสกลนคร - คุณภาพชีวิตของผู้สูงอายุในเขตพื้นที่จังหวัดสกลนครได้รับการพัฒนาให้มีคุณค่าที่สูงขึ้น - ผู้สูงอายุในเขตพื้นที่จังหวัดสกลนคร ได้ใช้เวลาว่างให้เกิดประโยชน์โดยการออกกำลังกายและเล่นกีฬาอย่างต่อเนื่อง - นักกีฬาผู้สูงอายุตัวแทนจังหวัดสกลนคร สามารถสร้างชื่อเสียงให้กับจังหวัด โดยได้รับชัยชนะในระดับประเทศ	สำนักการศึกษาฯ
๒๐	จัดส่งนักกีฬาจังหวัดสกลนครเข้าร่วมการแข่งขันกีฬานักเรียน นักศึกษาแห่งชาติ	- เพื่อส่งเสริมและสนับสนุนให้นักกีฬาตัวแทนจังหวัดสกลนคร ประสบความสำเร็จได้รับชัยชนะ และสร้างชื่อเสียงให้กับจังหวัดสกลนคร	- นักกีฬาและเจ้าหน้าที่เข้าร่วมการแข่งขันกีฬานักเรียนนักศึกษาแห่งชาติ	-	-	๔๐๐,๐๐๐	๔๐๐,๐๐๐	๔๐๐,๐๐๐	- ตัวแทนนักกีฬาได้เข้าร่วมการแข่งขันและได้รับรางวัลชนะเลิศนำชื่อเสียงมาสู่จังหวัดสกลนคร	- นักเรียน นักศึกษามีทักษะและประสบการณ์ในการเล่นกีฬาและการแข่งขันกีฬามากขึ้น - นักเรียน นักศึกษา มีความตื่นตัวและเห็นคุณค่าของการ	สำนักการศึกษาฯ

แบบ ผ.๐๒

รายละเอียดโครงการพัฒนา
แผนพัฒนาท้องถิ่น (พ.ศ.๒๕๖๑ - ๒๕๖๕)
องค์การบริหารส่วนจังหวัดสกลนคร

ก. ยุทธศาสตร์จังหวัดสกลนครที่ ๓ การพัฒนาทรัพยากรมนุษย์เพื่อส่งเสริมคุณภาพชีวิตที่ดี

ข. ยุทธศาสตร์การพัฒนาขององค์กรปกครองส่วนท้องถิ่นในเขตจังหวัดสกลนครที่ ๓ การพัฒนาทรัพยากรมนุษย์เพื่อสร้างศักยภาพในการแข่งขัน
ยุทธศาสตร์ที่ ๓ การพัฒนาทรัพยากรมนุษย์เพื่อสร้างศักยภาพในการแข่งขัน
แผนงานการศาสนา วัฒนธรรมและนันทนาการ

ที่	โครงการ	วัตถุประสงค์	เป้าหมาย (ผลผลิตของโครงการ)	งบประมาณ ๒๕๖๑ (บาท)	๒๕๖๒ (บาท)	๒๕๖๓ (บาท)	๒๕๖๔ (บาท)	๒๕๖๕ (บาท)	ตัวชี้วัด (KPI)	ผลที่คาดว่าจะได้รับ	หน่วยงานรับผิดชอบหลัก
		- เพื่อส่งเสริมและพัฒนาความรู้ทักษะ สร้างเสริมประสบการณ์โดยให้นักเรียน นักศึกษา ได้มีโอกาสเล่น และแข่งขันกีฬาอย่างทั่วถึง - เพื่อปลูกฝังและสร้างเสริมให้นักเรียน นักศึกษา เป็นผู้มีหัวใจเป็นนักกีฬา รู้แพ้ รู้ชนะ รู้อภัย และมีทัศนคติที่ดีต่อการกีฬา - เพื่อเป็นการสร้างขวัญและกำลังใจให้กับนักกีฬาและเจ้าหน้าที่ ตัวแทนจังหวัดสกลนคร ในการเข้าร่วมการแข่งขันระดับเขต							ออกกำลังกายด้วยการเล่นกีฬา - นักเรียน นักศึกษา ได้รับการปลูกฝังและสร้างเสริมคุณธรรม จริยธรรม ความมีระเบียบวินัย และความมีน้ำใจเป็นนักกีฬา มีความสามัคคีในหมู่คณะ - นักกีฬาตัวแทนจังหวัดสกลนคร สามารถสร้างชื่อเสียงให้กับจังหวัด โดยได้รับชัยชนะในระดับเขต และระดับประเทศ	
รวม	๒๐ โครงการ	-	-	๓๓,๖๕๗,๐๐๐	๓๑,๓๐๗,๐๐๐	๓๓,๗๐๔,๐๐๐	๓๓,๗๐๔,๐๐๐	๓๓,๗๐๔,๐๐๐	-	-	

แบบ ผ.๐๒

รายละเอียดโครงการพัฒนา
แผนพัฒนาท้องถิ่น (พ.ศ.๒๕๖๑ - ๒๕๖๕)
องค์การบริหารส่วนจังหวัดสกลนคร

ก. ยุทธศาสตร์จังหวัดสกลนครที่ ๓ การพัฒนาทรัพยากรมนุษย์เพื่อส่งเสริมคุณภาพชีวิตที่ดี

ข. ยุทธศาสตร์การพัฒนาขององค์กรปกครองส่วนท้องถิ่นในเขตจังหวัดสกลนครที่ ๓ การพัฒนาทรัพยากรมนุษย์เพื่อสร้างศักยภาพในการแข่งขัน

ยุทธศาสตร์ที่ ๓ การพัฒนาทรัพยากรมนุษย์เพื่อสร้างศักยภาพในการแข่งขัน

แผนงานการศาสนา วัฒนธรรมและนันทนาการ

ที่	โครงการ	วัตถุประสงค์	เป้าหมาย (ผลผลิตของโครงการ)	งบประมาณ ๒๕๖๑ (บาท)	๒๕๖๒ (บาท)	๒๕๖๓ (บาท)	๒๕๖๔ (บาท)	๒๕๖๕ (บาท)	ตัวชี้วัด (KPI)	ผลที่คาดว่าจะได้รับ	หน่วยงานรับผิดชอบหลัก
๑	แข่งขันกีฬาฟุตบอลและวอลเลย์บอล "สกลนครมิลล์คัพ" ชิงถ้วยพระราชทานสมเด็จพระกนิษฐาธิราชเจ้า กรมสมเด็จพระเทพรัตนราชสุดาเจ้าฟ้ามหาจักรีสิรินธรมหาวชิราลงกรณวรราชภักดี สิริกิจ-การิณีพรียพัฒนรัฐสีมาคุณากรปิยชาติสยามบรมราชกุมารี	- เพื่อพัฒนากีฬาฟุตบอลและวอลเลย์บอลของจังหวัดสกลนคร สู่มาตรฐานสากล - เพื่อนำกิจกรรมกีฬาเป็นสื่อในการแก้ปัญหาสังคม - เพื่อสอดคล้องกับแผนพัฒนาจังหวัดสกลนคร ตามวิสัยทัศน์ที่ได้ประกาศไว้	- จำนวน ๑ ครั้งต่อปี	๒๐๐,๐๐๐	๒๐๐,๐๐๐	๒๐๐,๐๐๐	๒๐๐,๐๐๐	๒๐๐,๐๐๐	- ร้อยละของผู้เข้าร่วมกิจกรรม	- นักเรียนได้รับการพัฒนาทางด้านร่างกาย จิตใจ อารมณ์ และสังคม - นักเรียนเป็นผู้มีน้ำใจเป็นนักกีฬาและเกิดความสามัคคีในหมู่คณะ - นักเรียนมีทักษะทางด้านกีฬาสูงขึ้นได้รับการคัดเลือกเป็นนักกีฬา - นักเรียนรู้จักใช้เวลาว่างให้เกิดประโยชน์ไม่ตกเป็นทาสยาเสพติด	- กองแผนฯ อบจ.สกลนคร - สมาคมกีฬาแห่งจังหวัดสกลนคร
๒	แข่งขันมหกรรมกีฬาจังหวัดสกลนคร	- เพื่อส่งเสริมให้นักเรียน นักศึกษาและประชาชนในจังหวัดสกลนครตื่นตัวให้ความสนใจในการกีฬา และห่างไกลยาเสพติด - เพื่อส่งเสริมให้นักเรียน นักศึกษา ได้มีโอกาสเล่นและแข่งขันกีฬาอย่างทั่วถึง - เพื่อให้นักเรียน นักศึกษา	- จำนวน ๑ ครั้งต่อปี	๒,๐๐๐,๐๐๐	๒,๐๐๐,๐๐๐	๒,๐๐๐,๐๐๐	๒,๐๐๐,๐๐๐	๒,๐๐๐,๐๐๐	- ร้อยละของผู้เข้าร่วมกิจกรรม	- นักเรียน นักศึกษา และประชาชน เกิดพัฒนาทางด้านร่างกาย จิตใจ อารมณ์ และสังคม - นักเรียน นักศึกษา และประชาชน เป็นผู้มีน้ำใจเป็นนักกีฬาและเกิดความสามัคคีในหมู่คณะ	- กองแผนฯ อบจ.สกลนคร - สมาคมกีฬาแห่งจังหวัดสกลนคร

แบบ ผ.๐๒

รายละเอียดโครงการพัฒนา

แผนพัฒนาท้องถิ่น (พ.ศ.๒๕๖๑ - ๒๕๖๕)

องค์การบริหารส่วนจังหวัดสกลนคร

ก. ยุทธศาสตร์จังหวัดสกลนครที่ ๓ การพัฒนาทรัพยากรมนุษย์เพื่อส่งเสริมคุณภาพชีวิตที่ดี

ข. ยุทธศาสตร์การพัฒนาขององค์กรปกครองส่วนท้องถิ่นในเขตจังหวัดสกลนครที่ ๓ การพัฒนาทรัพยากรมนุษย์เพื่อสร้างศักยภาพในการแข่งขัน

ยุทธศาสตร์ที่ ๓ การพัฒนาทรัพยากรมนุษย์เพื่อสร้างศักยภาพในการแข่งขัน

แผนงานการศาสนา วัฒนธรรมและนันทนาการ

ที่	โครงการ	วัตถุประสงค์	เป้าหมาย (ผลผลิตของโครงการ)	งบประมาณ ๒๕๖๑ (บาท)	๒๕๖๒ (บาท)	๒๕๖๓ (บาท)	๒๕๖๔ (บาท)	๒๕๖๕ (บาท)	ตัวชี้วัด (KPI)	ผลที่คาดว่าจะได้รับ	หน่วยงานรับผิดชอบหลัก
		และประชาชนได้ทราบถึงประโยชน์และคุณค่าของการกีฬา และสามารถนำความรู้ไปใช้ในโอกาสต่อไป - เพื่อเสริมสร้างและพัฒนาทัศนคติบุคคลระดับนักเรียน นักศึกษาและประชาชนไปสู่พฤติกรรมที่พึงประสงค์โดยใช้กิจกรรมกีฬาเป็นสื่อ - เพื่อเสริมสร้างและกระตุ้นให้จังหวัดและอำเภอที่กำลังพัฒนาทางการกีฬาได้มีส่วนร่วมในกิจกรรมกีฬามากยิ่งขึ้น								- นักเรียน นักศึกษา และประชาชนมีทักษะด้านกีฬาสูงขึ้นได้รับการคัดเลือกเป็นนักกีฬาตัวแทนเข้าร่วมการแข่งขันในระดับที่สูงต่อไป - นักเรียน นักศึกษา และประชาชน รู้จักใช้เวลาว่างให้เกิดประโยชน์ไม่ตกเป็นทาสยาเสพติด	
๓	วิ่งภูพานมินิมาราธอน จังหวัดสกลนคร	- เพื่อส่งเสริมให้เยาวชน นักเรียน นักศึกษา และประชาชนในจังหวัดสกลนครได้มีส่วนร่วมในการออกกำลังกาย - เพื่อปลูกฝังให้นักเรียน นักศึกษา และประชาชน มีนิสัยรักการออกกำลังกาย	- จำนวน ๑ ครั้งต่อปี	๔๒๕,๐๐๐	๔๒๕,๐๐๐	๔๒๕,๐๐๐	๔๒๕,๐๐๐	๔๒๕,๐๐๐	- ร้อยละของผู้เข้าร่วมกิจกรรม	- เยาวชน นักเรียน นักศึกษาและประชาชนได้มีส่วนร่วมในกิจกรรมกีฬาเฉลิมพระเกียรติ "วันกีฬาแห่งชาติ" ให้ความสนใจในการเล่นกีฬาและห่างไกลยาเสพติด - เยาวชน นักเรียน นักศึกษาและประชาชน	- กองแผนฯ อบจ.สกลนคร - สมาคมกีฬาแห่งจังหวัดสกลนคร

แบบ ผ.๐๒

รายละเอียดโครงการพัฒนา

แผนพัฒนาท้องถิ่น (พ.ศ.๒๕๖๑ - ๒๕๖๕)

องค์การบริหารส่วนจังหวัดสกลนคร

ก. ยุทธศาสตร์จังหวัดสกลนครที่ ๓ การพัฒนาทรัพยากรมนุษย์เพื่อส่งเสริมคุณภาพชีวิตที่ดี

ข. ยุทธศาสตร์การพัฒนาขององค์กรปกครองส่วนท้องถิ่นในเขตจังหวัดสกลนครที่ ๓ การพัฒนาทรัพยากรมนุษย์เพื่อสร้างศักยภาพในการแข่งขัน

ยุทธศาสตร์ที่ ๓ การพัฒนาทรัพยากรมนุษย์เพื่อสร้างศักยภาพในการแข่งขัน

แผนงานการศาสนา วัฒนธรรมและนันทนาการ

ที่	โครงการ	วัตถุประสงค์	เป้าหมาย (ผลผลิตของโครงการ)	งบประมาณ ๒๕๖๑ (บาท)	๒๕๖๒ (บาท)	๒๕๖๓ (บาท)	๒๕๖๔ (บาท)	๒๕๖๕ (บาท)	ตัวชี้วัด (KPI)	ผลที่คาดว่าจะได้รับ	หน่วยงานรับผิดชอบหลัก
๔	แข่งขันกีฬาเปตองชิงถ้วยประทานสมเด็จพระพี่นางเธอเจ้าฟ้ากัลยาณิวัฒนากรมหลวงนราธิวาสราชนครินทร์	- เพื่อให้เยาวชน นักเรียน นักศึกษาและประชาชนได้ทราบถึงประโยชน์และคุณค่าของการเล่นกีฬาและสามารถนำความรู้ไปใช้ในโอกาสต่อไป - เพื่อเสริมสร้างและพัฒนาทัศนคติบุคคลระดับเยาวชน นักเรียนนักศึกษาและประชาชนไปสู่พฤติกรรมที่พึงประสงค์โดยใช้กิจกรรมกีฬาเป็นสื่อ - เพื่อส่งเสริมให้เยาวชน นักเรียน นักศึกษา และประชาชนในจังหวัดสกลนครมีสุขภาพร่างกายที่สมบูรณ์แข็งแรง - เพื่อส่งเสริมให้เยาวชน นักเรียน นักศึกษา และประชาชนในจังหวัดสกลนครได้มีส่วนร่วมในการออกกำลังกาย - เพื่อปลูกฝังให้นักเรียน นักศึกษา และประชาชน	- จำนวน ๑ ครั้งต่อปี	๑๕๐,๐๐๐	๑๕๐,๐๐๐	๑๕๐,๐๐๐	๑๕๐,๐๐๐	๑๕๐,๐๐๐	- ร้อยละของผู้เข้าร่วมกิจกรรม	ได้รับทราบถึงประโยชน์และคุณค่าของการเล่นกีฬาและสามารถนำความรู้ไปใช้ในโอกาสต่อไป และเป็นผู้มีน้ำใจเป็นนักกีฬาและเกิดความสามัคคีในหมู่คณะ - เยาวชน นักเรียน นักศึกษาและประชาชนได้รับการเสริมสร้างและพัฒนาทัศนคติพฤติกรรมที่พึงประสงค์โดยใช้กิจกรรมกีฬาเป็นสื่อ - ผู้เข้าร่วมโครงการมีสุขภาพร่างกายที่สมบูรณ์แข็งแรงเป็นไปตามเป้าหมายของ สสส. - เยาวชน นักเรียน นักศึกษาและประชาชนในจังหวัดสกลนครได้มีส่วนร่วมในการแข่งขันกีฬาเปตอง - เยาวชน นักเรียน นักศึกษาและประชาชน	- กองแผนฯ อบจ.สกลนคร - สมาคมกีฬาแห่งจังหวัดสกลนคร

แบบ ผ.๐๒

รายละเอียดโครงการพัฒนา

แผนพัฒนาท้องถิ่น (พ.ศ.๒๕๖๑ - ๒๕๖๕)

องค์การบริหารส่วนจังหวัดสกลนคร

ก. ยุทธศาสตร์จังหวัดสกลนครที่ ๓ การพัฒนาทรัพยากรมนุษย์เพื่อส่งเสริมคุณภาพชีวิตที่ดี

ข. ยุทธศาสตร์การพัฒนาขององค์กรปกครองส่วนท้องถิ่นในเขตจังหวัดสกลนครที่ ๓ การพัฒนาทรัพยากรมนุษย์เพื่อสร้างศักยภาพในการแข่งขัน

ยุทธศาสตร์ที่ ๓ การพัฒนาทรัพยากรมนุษย์เพื่อสร้างศักยภาพในการแข่งขัน

แผนงานการศาสนา วัฒนธรรมและนันทนาการ

ที่	โครงการ	วัตถุประสงค์	เป้าหมาย (ผลผลิตของโครงการ)	งบประมาณ ๒๕๖๑ (บาท)	๒๕๖๒ (บาท)	๒๕๖๓ (บาท)	๒๕๖๔ (บาท)	๒๕๖๕ (บาท)	ตัวชี้วัด (KPI)	ผลที่คาดว่าจะได้รับ	หน่วยงานรับผิดชอบหลัก
		มีนิสัยรักการออกกำลังกาย - เพื่อให้เยาวชน นักเรียน นักศึกษา และประชาชน ได้ทราบถึงประโยชน์และคุณค่าของการเล่นกีฬาและสามารถนำความรู้ไปใช้ในโอกาศต่อไป - เพื่อเสริมสร้างและพัฒนาทัศนคติบุคคลระดับเยาวชน นักเรียน นักศึกษา และประชาชน ไปสู่พฤติกรรมที่พึ่งประสงค์โดยใช้กิจกรรมกีฬาเป็นสื่อ - เพื่อส่งเสริมให้เยาวชน นักเรียน นักศึกษา และประชาชนในจังหวัดสกลนครมีสุขภาพร่างกายที่สมบูรณ์แข็งแรง - เพื่อส่งเสริมความเป็นเลิศด้านกีฬาเปตอง								ได้มีส่วนร่วมในกิจกรรมกีฬา ให้ความสนใจในการเล่นกีฬาและห่างไกลยาเสพติด - เยาวชน นักเรียน นักศึกษาและประชาชน ได้ทราบถึงประโยชน์และคุณค่าของการเล่นกีฬาและสามารถนำความรู้ไปใช้ในโอกาสต่อไป และเป็นผู้มีน้ำใจเป็นนักกีฬาและเกิดความสามัคคีในหมู่คณะ - เยาวชน นักเรียนและประชาชน ได้รับการเสริมสร้างและพัฒนาทัศนคติพฤติกรรมที่พึงประสงค์โดยใช้กิจกรรมกีฬาเป็นสื่อ - ผู้เข้าร่วมโครงการมีสุขภาพร่างกายที่สมบูรณ์แข็งแรง เป็นไปตามเป้าหมายของ สสส.	

แบบ ผ.๐๒

รายละเอียดโครงการพัฒนา

แผนพัฒนาท้องถิ่น (พ.ศ.๒๕๖๑ - ๒๕๖๕)

องค์การบริหารส่วนจังหวัดสกลนคร

ก. ยุทธศาสตร์จังหวัดสกลนครที่ ๓ การพัฒนาทรัพยากรมนุษย์เพื่อส่งเสริมคุณภาพชีวิตที่ดี

ข. ยุทธศาสตร์การพัฒนาขององค์กรปกครองส่วนท้องถิ่นในเขตจังหวัดสกลนครที่ ๓ การพัฒนาทรัพยากรมนุษย์เพื่อสร้างศักยภาพในการแข่งขัน

ยุทธศาสตร์ที่ ๓ การพัฒนาทรัพยากรมนุษย์เพื่อสร้างศักยภาพในการแข่งขัน

แผนงานการศาสนา วัฒนธรรมและนันทนาการ

ที่	โครงการ	วัตถุประสงค์	เป้าหมาย (ผลผลิตของโครงการ)	งบประมาณ ๒๕๖๑ (บาท)	๒๕๖๒ (บาท)	๒๕๖๓ (บาท)	๒๕๖๔ (บาท)	๒๕๖๕ (บาท)	ตัวชี้วัด (KPI)	ผลที่คาดว่าจะได้รับ	หน่วยงานรับผิดชอบหลัก
๕	แข่งขันมหกรรมกีฬานักเรียนต้านภัยยาเสพติดเฉลิมพระเกียรติ	- เพื่อเป็นการส่งเสริมให้นักเรียนในเขตพื้นที่การศึกษาประถมศึกษาสกลนคร เขต ๒ รู้จักการใช้เวลาว่างให้เป็นประโยชน์ด้วยการเล่นและฝึกกีฬาอย่างถูกวิธี และปลอดภัย - เพื่อส่งเสริมให้นักเรียนในเขตพื้นที่การศึกษาประถมศึกษาสกลนคร เขต ๒ รู้จักการใช้เวลาว่างให้เป็นประโยชน์โดยการเล่นกีฬา รู้จักคุณค่าของการออกกำลังกาย เพื่อห่างไกลสิ่งเสพติด - เพื่อเป็นการพัฒนาการกีฬาของนักเรียนในสถานศึกษาให้มีศักยภาพสูงยิ่งขึ้น และเสริมสร้างความสามัคคีให้เกิดขึ้นใหม่ในหมู่คณะของโรงเรียนในสังกัดสำนักงานเขตพื้นที่การศึกษาประถมศึกษาสกลนคร เขต ๒	- นักเรียนในสังกัดสำนักงานเขตพื้นที่การศึกษาประถมสกลนคร เขต ๒ จำนวน ๓๘,๕๐๖ คน - ครูและบุคลากรทางการศึกษา จำนวน ๒,๓๓๖ คน	๕๐๐,๐๐๐	๕๐๐,๐๐๐	๓๓๖,๙๐๐	๓๓๖,๙๐๐	๓๓๖,๙๐๐	- ผู้เข้าร่วมกิจกรรมจำนวน ๔๐,๘๔๒ คน	- นักเรียนในสังกัดสำนักงานเขตพื้นที่การศึกษาสกลนครเขต ๒ ได้เข้าร่วมโครงการแข่งขันมหกรรมกีฬานักเรียนต้านยาเสพติดเฉลิมพระเกียรติ - การจัดการแข่งขันกีฬาดังกล่าวส่งผลให้นักกีฬาทุกคนได้รู้จักประเภทของกีฬาที่ทำการแข่งขันและได้เรียนรู้กฎระเบียบ กติกาและปฏิบัติตามกฎกติกาของการเล่น - นักกีฬาที่ร่วมการแข่งขันทุกคนเกิดความสามัคคี มีน้ำใจเป็นนักกีฬา รู้แพ้รู้ชนะ รู้อภัย เล่นกีฬาเพื่อชั้นเชิงของการกีฬาไม่ใช่เล่นกีฬาเพื่อทะเลาะวิวาท - นักกีฬาทุกคนได้ตระหนักถึงความสำคัญของการใช้เวลาว่างให้เกิดประโยชน์	- กองแผนฯ อบจ.สกลนคร - สำนักงานเขตพื้นที่การศึกษาประถมศึกษาสกลนคร เขต ๒

แบบ ผ.๐๒

รายละเอียดโครงการพัฒนา

แผนพัฒนาท้องถิ่น (พ.ศ.๒๕๖๑ - ๒๕๖๕)

องค์การบริหารส่วนจังหวัดสกลนคร

ก. ยุทธศาสตร์จังหวัดสกลนครที่ ๓ การพัฒนาทรัพยากรมนุษย์เพื่อส่งเสริมคุณภาพชีวิตที่ดี

ข. ยุทธศาสตร์การพัฒนาขององค์กรปกครองส่วนท้องถิ่นในเขตจังหวัดสกลนครที่ ๓ การพัฒนาทรัพยากรมนุษย์เพื่อสร้างศักยภาพในการแข่งขัน

ยุทธศาสตร์ที่ ๓ การพัฒนาทรัพยากรมนุษย์เพื่อสร้างศักยภาพในการแข่งขัน

แผนงานการศาสนา วัฒนธรรมและนันทนาการ

ที่	โครงการ	วัตถุประสงค์	เป้าหมาย (ผลผลิตของโครงการ)	งบประมาณ ๒๕๖๑ (บาท)	๒๕๖๒ (บาท)	๒๕๖๓ (บาท)	๒๕๖๔ (บาท)	๒๕๖๕ (บาท)	ตัวชี้วัด (KPI)	ผลที่คาดว่าจะได้รับ	หน่วยงานรับผิดชอบหลัก
		- เพื่อเป็นการส่งเสริมให้นักเรียนที่มีความสามารถทางด้านกีฬาเป็นการเตรียมทีมและคัดเลือกนักกีฬาตัวแทนสำนักงานเขตพื้นที่การศึกษาประถมศึกษาสกลนคร เขต ๒ ส่งเข้าแข่งขันในระดับที่สูงขึ้นต่อไป								โดยการออกกำลังกายทำให้ห่างไกลยาเสพติด ส่งผลให้มีสุขภาพกาย สุขภาพจิตที่ดีและสามารถดำรงชีวิตอยู่ในสังคมได้อย่างมีความสุข - สำนักงานเขตพื้นที่การศึกษาประถมศึกษาสกลนคร เขต ๒ มีนักกีฬาที่เป็นทีมตัวแทนระดับเขตพื้นที่เข้าร่วมการแข่งขันกีฬากับหน่วยงานอื่นระดับที่สูงขึ้นต่อไป	
๖	แข่งขันกีฬานักเรียนนักศึกษาในสังกัดสำนักงานเขตพื้นที่การศึกษาประถมศึกษาสกลนคร เขต ๓	- เพื่อพัฒนาทักษะกีฬาเยาวชนนักเรียน นักศึกษาและประชาชนสู่มาตรฐานสากล - เพื่อนำกิจกรรมกีฬาแก้ไขปัญหายาเสพติดและปัญหาสังคม - เพื่อให้สอดคล้องกับแผนพัฒนากีฬาจังหวัดสกลนครตามวิสัยทัศน์ที่ได้ประกาศไว้	- นักเรียนในสังกัดสำนักงานเขตพื้นที่การศึกษาประถมศึกษาสกลนคร เขต ๓ จำนวน ๒,๐๐๐ คน	๓๐๐,๐๐๐	๓๐๐,๐๐๐	๓๐๐,๐๐๐	๓๐๐,๐๐๐	-	- ร้อยละของผู้เข้าร่วมกิจกรรม	- เยาวชน นักเรียนและประชาชนมีทักษะกีฬาสู่มาตรฐานสากล - ลดปัญหายาเสพติดและปัญหาสังคม - บรรลุตามวัตถุประสงค์ของแผนพัฒนากีฬาจังหวัดสกลนคร	- กองแผนฯ อบจ.สกลนคร - สำนักงานเขตพื้นที่การศึกษาประถมศึกษาสกลนคร เขต ๓

แบบ ผ.๐๒

รายละเอียดโครงการพัฒนา
แผนพัฒนาท้องถิ่น (พ.ศ.๒๕๖๑ - ๒๕๖๕)
องค์การบริหารส่วนจังหวัดสกลนคร

ก. ยุทธศาสตร์จังหวัดสกลนครที่ ๓ การพัฒนาทรัพยากรมนุษย์เพื่อส่งเสริมคุณภาพชีวิตที่ดี

ข. ยุทธศาสตร์การพัฒนาขององค์กรปกครองส่วนท้องถิ่นในเขตจังหวัดสกลนครที่ ๓ การพัฒนาทรัพยากรมนุษย์เพื่อสร้างศักยภาพในการแข่งขัน

ยุทธศาสตร์ที่ ๓ การพัฒนาทรัพยากรมนุษย์เพื่อสร้างศักยภาพในการแข่งขัน

แผนงานการศาสนา วัฒนธรรมและนันทนาการ

ที่	โครงการ	วัตถุประสงค์	เป้าหมาย (ผลผลิตของโครงการ)	งบประมาณ ๒๕๖๑ (บาท)	๒๕๖๒ (บาท)	๒๕๖๓ (บาท)	๒๕๖๔ (บาท)	๒๕๖๕ (บาท)	ตัวชี้วัด (KPI)	ผลที่คาดว่าจะได้รับ	หน่วยงานรับผิดชอบหลัก
๗	การแข่งขันกีฬานักเรียน สำนักงานเขตพื้นที่การศึกษามัธยมศึกษา เขต ๒๓	- เพื่อคัดเลือกตัวแทนนักกีฬาเข้าแข่งขันในระดับจังหวัด ระดับภูมิภาคและระดับประเทศ - เพื่อสนับสนุนกิจกรรมกีฬาก้าวสู่ความเป็นเลิศ - เพื่อให้นักเรียนเกิดการพัฒนาทั้ง ๔ ด้าน หรือ ร่างกาย จิตใจ อารมณ์ และสังคม - เพื่อส่งเสริมนักเรียนให้รู้จักใช้เวลาว่างให้เป็นประโยชน์ไม่ข้องเกี่ยวกับสิ่งเสพติดทุกชนิด - เพื่อส่งเสริมนักเรียนให้รู้จักใช้เวลาว่างให้เกิดประโยชน์ไม่ข้องเกี่ยวกับสิ่งเสพติด - เพื่อส่งเสริมให้เป็นผู้มีน้ำใจเป็นนักกีฬา รู้แพ้ รู้ชนะ และรู้จักอภัย - เพื่อส่งเสริมความสามัคคีในหมู่คณะ	- จำนวน ๑ ครั้งต่อปี	๓๒๐,๐๐๐	๓๒๐,๐๐๐	๓๒๐,๐๐๐	๓๒๐,๐๐๐	๓๒๐,๐๐๐	- นักเรียนมีทักษะทางด้านกีฬาสามารถเข้าแข่งขันในระดับภูมิภาคและระดับประเทศ	- ได้ตัวแทนนักกีฬาจังหวัดสกลนครเข้าร่วมการแข่งขันในระดับต่างๆ - นักเรียนเกิดการพัฒนาทางด้านร่างกาย จิตใจ อารมณ์ และสังคม - นักเรียนเป็นผู้มีน้ำใจนักกีฬาและเกิดความสามัคคีในหมู่คณะ - นักเรียนมีทักษะทางด้านกีฬาสูงขึ้นได้รับการคัดเลือกเป็นนักกีฬาตัวแทนเข้าร่วมการแข่งขันในระดับที่สูงต่อไป - นักเรียนรู้จักใช้เวลาว่างให้เกิดประโยชน์ ไม่ตกเป็นทาสยาเสพติดทุกชนิด	- กองแผนฯ อบจ.สกลนคร - สำนักงานเขตพื้นที่การศึกษามัธยมศึกษา เขต ๒๓

แบบ ผ.๐๒

รายละเอียดโครงการพัฒนา

แผนพัฒนาท้องถิ่น (พ.ศ.๒๕๖๑ - ๒๕๖๕)

องค์การบริหารส่วนจังหวัดสกลนคร

ก. ยุทธศาสตร์จังหวัดสกลนครที่ ๓ การพัฒนาทรัพยากรมนุษย์เพื่อส่งเสริมคุณภาพชีวิตที่ดี

ข. ยุทธศาสตร์การพัฒนาขององค์กรปกครองส่วนท้องถิ่นในเขตจังหวัดสกลนครที่ ๓ การพัฒนาทรัพยากรมนุษย์เพื่อสร้างศักยภาพในการแข่งขัน

ยุทธศาสตร์ที่ ๓ การพัฒนาทรัพยากรมนุษย์เพื่อสร้างศักยภาพในการแข่งขัน

แผนงานการศาสนา วัฒนธรรมและนันทนาการ

ที่	โครงการ	วัตถุประสงค์	เป้าหมาย (ผลผลิตของโครงการ)	งบประมาณ ๒๕๖๑ (บาท)	๒๕๖๒ (บาท)	๒๕๖๓ (บาท)	๒๕๖๔ (บาท)	๒๕๖๕ (บาท)	ตัวชี้วัด (KPI)	ผลที่คาดว่าจะได้รับ	หน่วยงานรับผิดชอบหลัก
๘	แข่งขันกีฬานักเรียน นักศึกษา และเยาวชนต้านภัยยาเสพติด ในสังกัดสำนักงานเขตพื้นที่การศึกษาประถมศึกษาสกลนคร เขต ๑	- เพื่อสอดคล้องกับจุดเน้นและโครงการแข่งขันกีฬาของสำนักงานเขตพื้นที่การศึกษามัธยมศึกษา เขต ๒๓ - เพื่อส่งเสริมความถนัดตามประเภทกีฬาของนักเรียนและเพื่อคัดเลือกนักกีฬาตัวแทนโรงเรียนเข้าทำการแข่งขันในระดับสูงต่อไป - เพื่อส่งเสริมให้นักเรียนนักศึกษาและเยาวชนรู้จักใช้เวลาว่างให้เป็นประโยชน์ไม่เกี่ยวข้องกับสิ่งเสพติดและปัญหาสังคม - เพื่อเป็นการพัฒนาด้านกีฬาของนักเรียนให้มีศักยภาพสูงยิ่งขึ้นและเสริมสร้างความสามัคคีในหมู่คณะ - เพื่อพัฒนาและส่งเสริมทักษะกีฬาของนักเรียน นักศึกษาและประชาชนสู่มาตรฐานสากล	- นักเรียนนักศึกษาและเยาวชนระดับชั้นมัธยมศึกษาปีที่ ๑-๖ ในสังกัดสำนักงานเขตพื้นที่การศึกษาประถมศึกษาสกลนคร เขต ๑ จำนวน ๖,๐๒๕ คน	๒๐๐,๐๐๐	๒๐๐,๐๐๐	๒๐๐,๐๐๐	๒๐๐,๐๐๐	-	- ร้อยละ ๘๐ ของนักเรียนที่ร่วมกิจกรรมมีความพร้อมสูงขึ้น	- นักเรียน นักศึกษาและเยาวชนได้ตระหนักถึงความสำคัญของการใช้เวลาว่างให้เป็นประโยชน์โดยการออกกำลังกาย ทำให้ห่างไกลยาเสพติด ส่งผลให้มีสุขภาพกายสุขภาพจิตที่ดี และสามารถดำรงชีวิตอยู่ในสังคมได้อย่างมีความสุข - นักเรียน นักศึกษา และเยาวชนในสังกัดมีทักษะในด้านกีฬา เป็นผู้มีน้ำใจ	- กองแผนฯ อบจ.สกลนคร - สำนักงานเขตพื้นที่การศึกษาประถมศึกษาสกลนคร เขต ๑

แบบ ผ.๐๒

รายละเอียดโครงการพัฒนา

แผนพัฒนาท้องถิ่น (พ.ศ.๒๕๖๑ - ๒๕๖๕)

องค์การบริหารส่วนจังหวัดสกลนคร

ก. ยุทธศาสตร์จังหวัดสกลนครที่ ๓ การพัฒนาทรัพยากรมนุษย์เพื่อส่งเสริมคุณภาพชีวิตที่ดี

ข. ยุทธศาสตร์การพัฒนาขององค์กรปกครองส่วนท้องถิ่นในเขตจังหวัดสกลนครที่ ๓ การพัฒนาทรัพยากรมนุษย์เพื่อสร้างศักยภาพในการแข่งขัน

ยุทธศาสตร์ที่ ๓ การพัฒนาทรัพยากรมนุษย์เพื่อสร้างศักยภาพในการแข่งขัน

แผนงานการศาสนา วัฒนธรรมและนันทนาการ

ที่	โครงการ	วัตถุประสงค์	เป้าหมาย (ผลผลิตของโครงการ)	งบประมาณ ๒๕๖๑ (บาท)	๒๕๖๒ (บาท)	๒๕๖๓ (บาท)	๒๕๖๔ (บาท)	๒๕๖๕ (บาท)	ตัวชี้วัด (KPI)	ผลที่คาดว่าจะได้รับ	หน่วยงานรับผิดชอบหลัก
		- เพื่อให้สอดคล้องกับแผนพัฒนากีฬาของจังหวัดสกลนคร								นักกีฬาและเกิดความสามัคคีในหมู่คณะ - นักเรียน นักศึกษา และเยาวชนในสังกัดมีทักษะในด้านกีฬาสู่มาตรฐานสากล บรรลุตามวัตถุประสงค์ของแผนพัฒนากีฬาจังหวัดสกลนคร	
รวม	๘ โครงการ			๔,๐๙๕,๐๐๐	๔,๐๙๕,๐๐๐	๓,๙๓๑,๙๐๐	๓,๙๓๑,๙๐๐	๓,๔๓๑,๙๐๐			

แบบ ผ.๐๒

รายละเอียดโครงการพัฒนา
แผนพัฒนาท้องถิ่น (พ.ศ.๒๕๖๑ - ๒๕๖๕)
องค์การบริหารส่วนจังหวัดสกลนคร

ก. ยุทธศาสตร์จังหวัดสกลนครที่ ๓ การพัฒนาทรัพยากรมนุษย์เพื่อส่งเสริมคุณภาพชีวิตที่ดี

ข. ยุทธศาสตร์การพัฒนาขององค์กรปกครองส่วนท้องถิ่นในเขตจังหวัดสกลนครที่ ๓ การพัฒนาทรัพยากรมนุษย์เพื่อสร้างศักยภาพในการแข่งขัน
ยุทธศาสตร์ที่ ๓ การพัฒนาทรัพยากรมนุษย์เพื่อสร้างศักยภาพในการแข่งขัน
แผนงานงบกลาง

ที่	โครงการ	วัตถุประสงค์	เป้าหมาย (ผลผลิตของโครงการ)	งบประมาณ ๒๕๖๑ (บาท)	๒๕๖๒ (บาท)	๒๕๖๓ (บาท)	๒๕๖๔ (บาท)	๒๕๖๕ (บาท)	ตัวชี้วัด (KPI)	ผลที่คาดว่าจะได้รับ	หน่วยงานรับผิดชอบหลัก
๑	ค่าใช้จ่ายในการสงเคราะห์ผู้ป่วยที่ยากไร้ ขององค์การบริหารส่วนจังหวัดสกลนคร	- เพื่อสงเคราะห์ผู้ป่วยที่ยากไร้เป็นค่าใช้จ่ายในการเดินทางเพื่อเข้ารับการรักษาพยาบาล ณ สถานพยาบาลของรัฐ	- ผู้ป่วยยากไร้ที่มีภูมิลำเนาในเขตพื้นที่จังหวัดสกลนคร จำนวน ๑๕๐ คน/ปี (ตามเกณฑ์การพิจารณาการสงเคราะห์ผู้ป่วยที่ยากไร้ตามระเบียบกระทรวงมหาดไทยว่าด้วยค่าใช้จ่ายในการสงเคราะห์ผู้ป่วยที่ยากไร้ขององค์การบริหารส่วนจังหวัด พ.ศ.๒๕๖๐)	๖,๙๗๐,๐๐๐ (๓,๔๘๕ คน)	๖,๙๗๐,๐๐๐ (๓,๔๘๕ คน)	๓๐๐,๐๐๐ (๑๕๐ คน)	๓๐๐,๐๐๐ (๑๕๐ คน)	๓๐๐,๐๐๐ (๑๕๐ คน)	- ผู้ป่วยยากไร้ที่มีภูมิลำเนาในเขตพื้นที่จังหวัดสกลนคร จำนวน ๑๕๐ คน - ผู้ป่วยยากไร้ได้รับความช่วยเหลือในการให้ความสงเคราะห์ค่ายานพาหนะในการเดินทางไปเข้ารับการรักษาตามเกณฑ์	- สามารถแก้ไขปัญหาความเดือดร้อนให้แก่ผู้ป่วยที่ยากไร้เป็นค่าใช้จ่ายในการเดินทางเพื่อเข้ารับการรักษาพยาบาล ณ สถานพยาบาลของรัฐตามหลักและวิธีปฏิบัติในการสงเคราะห์ผู้ป่วยที่ยากไร้ขององค์การบริหารส่วนจังหวัด ตามระเบียบกระทรวงมหาดไทยว่าด้วยค่าใช้จ่ายในการสงเคราะห์ผู้ป่วยที่ยากไร้ขององค์การบริหารส่วนจังหวัด พ.ศ.๒๕๖๐	กองส่งเสริมคุณภาพชีวิต
รวม	๑ โครงการ			๖,๙๗๐,๐๐๐	๖,๙๗๐,๐๐๐	๓๐๐,๐๐๐	๓๐๐,๐๐๐	๓๐๐,๐๐๐			



ยุทธศาสตร์ที่ ๔

การพัฒนาทรัพยากรธรรมชาติและสิ่งแวดล้อม และพลังงานแบบบูรณาการอย่างสมดุลและยั่งยืน

หน่วยงานที่รับผิดชอบ มีดังนี้

๑. สำนักการช่าง

๒. สำนักปลัดฯ

แบบ ผ.๐๒

รายละเอียดโครงการพัฒนา

แผนพัฒนาท้องถิ่น (พ.ศ.๒๕๖๑ - ๒๕๖๕)

องค์การบริหารส่วนจังหวัดสกลนคร

ก. ยุทธศาสตร์จังหวัดสกลนครที่ ๔ การพัฒนาทรัพยากรธรรมชาติและสิ่งแวดล้อมแบบบูรณาการอย่างสมดุลและยั่งยืน

ข. ยุทธศาสตร์การพัฒนาขององค์กรปกครองส่วนท้องถิ่นในเขตจังหวัดสกลนครที่ ๔ การพัฒนาทรัพยากรธรรมชาติและสิ่งแวดล้อม และพลังงานแบบบูรณาการอย่างสมดุลและยั่งยืน

ยุทธศาสตร์ที่ ๔ การพัฒนาทรัพยากรธรรมชาติและสิ่งแวดล้อม และพลังงานแบบบูรณาการอย่างสมดุลและยั่งยืน

แผนงานเคหะและชุมชน

ที่	โครงการ	วัตถุประสงค์	เป้าหมาย (ผลผลิตของโครงการ)	งบประมาณ ๒๕๖๑ (บาท)	๒๕๖๒ (บาท)	๒๕๖๓ (บาท)	๒๕๖๔ (บาท)	๒๕๖๕ (บาท)	ตัวชี้วัด (KPI)	ผลที่คาดว่าจะได้รับ	หน่วยงานรับผิดชอบหลัก
๑	บริหารจัดการของเสียอันตรายชุมชนจังหวัดสกลนครแบบครบวงจรมุ่งสู่เมืองสิ่งแวดล้อมยั่งยืน	- เพื่อให้บริการในการเก็บขนและนำของเสียอันตรายชุมชนไปกำจัดอย่างถูกหลักสุขาภิบาล - เพื่อลดปริมาณสารพิษที่ปนเปื้อนสู่สิ่งแวดล้อมที่เกิดจากของเสียอันตรายชุมชน	- ศูนย์รวบรวมของเสียอันตรายชุมชนจังหวัดสกลนคร จำนวน ๓ แห่ง ได้แก่ ศูนย์กำจัดขยะมูลฝอยเทศบาลนครสกลนคร เทศบาลตำบลพังโคน และเทศบาลตำบลท่าแร่ และร่วมกับองค์กรปกครองส่วนท้องถิ่นในพื้นที่จังหวัดสกลนคร ส่วนราชการ สถาบันการศึกษา ภาคีเครือข่าย ครอบคลุมทั้ง ๑๘ อำเภอ	๑๐๕,๐๐๐	๑๐๕,๐๐๐	๑๐๕,๐๐๐	๑๐๕,๐๐๐	๑๐๕,๐๐๐	- มีผู้รับจ้างเก็บขนและนำของเสียอันตรายชุมชนไปกำจัดอย่างถูกหลักวิชาการ - องค์กรปกครองส่วนท้องถิ่นเข้าร่วมการนำส่งของเสียอันตรายชุมชนไม่น้อยกว่าร้อยละ ๘๐ - ของเสียอันตรายชุมชนในพื้นที่จังหวัดสกลนครนำไปกำจัดอย่างถูกหลักวิชาการไม่น้อยกว่า ๑ ครั้ง/ปี - ลดปัญหาปริมาณของเสียอันตรายชุมชน ปัญหาไม่มีที่กำจัดขยะ และปัญหาเกี่ยวกับสุขภาวะของประชาชนในพื้นที่	- ประชาชนได้รับบริการในการเก็บขนและนำของเสียอันตรายชุมชนไปกำจัดอย่างถูกหลักสุขาภิบาล - ลดปริมาณสารพิษที่ปนเปื้อนสู่สิ่งแวดล้อมที่เกิดจากของเสียอันตรายชุมชน	สำนักการช่าง
รวม	๑ โครงการ			๑๐๕,๐๐๐	๑๐๕,๐๐๐	๑๐๕,๐๐๐	๑๐๕,๐๐๐	๑๐๕,๐๐๐			

แบบ ผ.๐๒

รายละเอียดโครงการพัฒนา

แผนพัฒนาท้องถิ่น (พ.ศ.๒๕๖๑ - ๒๕๖๕)

องค์การบริหารส่วนจังหวัดสกลนคร

ก. ยุทธศาสตร์จังหวัดสกลนครที่ ๔ การพัฒนาทรัพยากรธรรมชาติและสิ่งแวดล้อมแบบบูรณาการอย่างสมดุลและยั่งยืน

ข. ยุทธศาสตร์การพัฒนาขององค์กรปกครองส่วนท้องถิ่นในเขตจังหวัดสกลนครที่ ๔ การพัฒนาทรัพยากรธรรมชาติและสิ่งแวดล้อม และพลังงานแบบบูรณาการอย่างสมดุลและยั่งยืน

ยุทธศาสตร์ที่ ๔ การพัฒนาทรัพยากรธรรมชาติและสิ่งแวดล้อม และพลังงานแบบบูรณาการอย่างสมดุลและยั่งยืน

แผนงานสร้างความเข้มแข็งของชุมชน

ที่	โครงการ	วัตถุประสงค์	เป้าหมาย (ผลผลิตของโครงการ)	งบประมาณ ๒๕๖๑ (บาท)	๒๕๖๒ (บาท)	๒๕๖๓ (บาท)	๒๕๖๔ (บาท)	๒๕๖๕ (บาท)	ตัวชี้วัด (KPI)	ผลที่คาดว่าจะได้รับ	หน่วยงานรับผิดชอบหลัก
๑	การจัดการสิ่งแวดล้อมและระบบนิเวศน์พื้นที่โดยรอบหนองหาร องค์การบริหารส่วนจังหวัดสกลนคร	- เพื่อมุ่งสู่การบริหารจัดการสิ่งแวดล้อมและระบบนิเวศน์พื้นที่โดยรอบหนองหารให้เกิดรูปธรรม และมุ่งสู่การพัฒนาที่ยั่งยืนต่อไป - เพื่อสร้างเครือข่ายการอนุรักษ์ การบริหารจัดการแบบบูรณาการระหว่างส่วนราชการ องค์กรปกครองส่วนท้องถิ่น องค์กรภาครัฐ เอกชน และประชาชนในการดูแลรักษา อนุรักษ์ทรัพยากรทางธรรมชาติในพื้นที่หนองหาร - เพื่อให้ความรู้แก่ประชาชน นักเรียน นักศึกษา เกี่ยวกับการลดปัญหาภาวะโลกร้อนเช่น หมอกควัน/การกำจัดขยะมูลฝอย/การลดแก๊ซเรือนกระจก/	- การจัดกิจกรรมในรูปแบบต่าง ๆ จำนวน ๔ กิจกรรม ดังนี้ - การอบรมให้ความรู้การพัฒนาและปรับปรุงพื้นที่ชายฝั่งหนองหารแก่ประชาชน นักเรียน นักศึกษา ที่อาศัยอยู่รอบบริเวณหนองหาร โดยร่วมกับส่วนราชการและองค์กรปกครองส่วนท้องถิ่นอื่น - การประชาสัมพันธ์เชิงรุกเพื่อให้ประชาชนได้รู้และเข้าใจถึงสภาพแวดล้อมทางกายภาพบริเวณหนองหาร - ผู้เข้าร่วมโครงการ ฯ ประมาณ ๕๐๐ คน	๒,๐๐๐,๐๐๐	๒,๐๐๐,๐๐๐	๒,๐๐๐,๐๐๐	๒,๐๐๐,๐๐๐	๒,๐๐๐,๐๐๐	- จัดกิจกรรม จำนวน ๔ กิจกรรม - ผู้เข้าร่วม จำนวน ๕๐๐ คน	- การบริหารจัดการสิ่งแวดล้อมและระบบนิเวศน์พื้นที่โดยรอบหนองหารเกิดรูปธรรม และมุ่งสู่การพัฒนาที่ยั่งยืน - สร้างเครือข่ายการอนุรักษ์การบริหารจัดการแบบบูรณาการระหว่างส่วนราชการ องค์กรปกครองส่วนท้องถิ่น องค์กรภาครัฐ เอกชน และประชาชนในการดูแลรักษา อนุรักษ์ทรัพยากรทางธรรมชาติในพื้นที่หนองหารได้อย่างเป็นรูปธรรมและยั่งยืน	สำนักปลัดฯ

แบบ ผ.๐๒

รายละเอียดโครงการพัฒนา

แผนพัฒนาท้องถิ่น (พ.ศ.๒๕๖๑ - ๒๕๖๕)

องค์การบริหารส่วนจังหวัดสกลนคร

ก. ยุทธศาสตร์จังหวัดสกลนครที่ ๔ การพัฒนาทรัพยากรธรรมชาติและสิ่งแวดล้อมแบบบูรณาการอย่างสมดุลและยั่งยืน

ข. ยุทธศาสตร์การพัฒนาขององค์กรปกครองส่วนท้องถิ่นในเขตจังหวัดสกลนครที่ ๔ การพัฒนาทรัพยากรธรรมชาติและสิ่งแวดล้อม และพลังงานแบบบูรณาการอย่างสมดุลและยั่งยืน

ยุทธศาสตร์ที่ ๔ การพัฒนาทรัพยากรธรรมชาติและสิ่งแวดล้อม และพลังงานแบบบูรณาการอย่างสมดุลและยั่งยืน

แผนงานสร้างความเข้มแข็งของชุมชน

ที่	โครงการ	วัตถุประสงค์	เป้าหมาย (ผลผลิตของโครงการ)	งบประมาณ ๒๕๖๑ (บาท)	๒๕๖๒ (บาท)	๒๕๖๓ (บาท)	๒๕๖๔ (บาท)	๒๕๖๕ (บาท)	ตัวชี้วัด (KPI)	ผลที่คาดว่าจะได้รับ	หน่วยงานรับผิดชอบหลัก
		มลภาวะทางอากาศ - เพื่อให้ความรู้แก่ประชาชน นักเรียน นักศึกษา เกี่ยวกับการดูแลบำรุงรักษาทรัพยากรธรรมชาติแหล่งน้ำ เช่น การป้องกันตลิ่งพัง/การดูแลต้นไม้บริเวณริมฝั่ง/การปกป้องรักษาสัตว์น้ำช่วงวางไข่									
รวม	๑ โครงการ			๒,๐๐๐,๐๐๐	๒,๐๐๐,๐๐๐	๒,๐๐๐,๐๐๐	๒,๐๐๐,๐๐๐	๒,๐๐๐,๐๐๐			

แบบ ผ.๐๒

รายละเอียดโครงการพัฒนา

แผนพัฒนาท้องถิ่น (พ.ศ.๒๕๖๑ - ๒๕๖๕)

องค์การบริหารส่วนจังหวัดสกลนคร

ก. ยุทธศาสตร์จังหวัดสกลนครที่ ๔ การพัฒนาทรัพยากรธรรมชาติและสิ่งแวดล้อมแบบบูรณาการอย่างสมดุลและยั่งยืน

ข. ยุทธศาสตร์การพัฒนาขององค์กรปกครองส่วนท้องถิ่นในเขตจังหวัดสกลนครที่ ๔ การพัฒนาทรัพยากรธรรมชาติและสิ่งแวดล้อม และพลังงานแบบบูรณาการอย่างสมดุลและยั่งยืน

ยุทธศาสตร์ที่ ๔ การพัฒนาทรัพยากรธรรมชาติและสิ่งแวดล้อม และพลังงานแบบบูรณาการอย่างสมดุลและยั่งยืน

แผนงานการเกษตร

ที่	โครงการ	วัตถุประสงค์	เป้าหมาย (ผลผลิตของโครงการ)	งบประมาณ ๒๕๖๑ (บาท)	๒๕๖๒ (บาท)	๒๕๖๓ (บาท)	๒๕๖๔ (บาท)	๒๕๖๕ (บาท)	ตัวชี้วัด (KPI)	ผลที่คาดว่าจะได้รับ	หน่วยงานรับผิดชอบหลัก
๑	จัดหากล้าไม้เพื่อปลูกถวายเนื่องในโอกาสเฉลิมพระเกียรติพระบาทสมเด็จพระเจ้าอยู่หัว รัชกาลที่ ๑๐ สมเด็จพระนางเจ้าฯ พระบรมราชินี ในรัชกาลที่ ๑๐ สมเด็จพระนางเจ้าสิริกิติ์ พระบรมราชินีนาถ พระบรมราชชนนีพันปีหลวง และพระบรมวงศานุวงศ์ทุกพระองค์	- เพื่อรณรงค์การปลูกจิตสำนึกและสร้างความตระหนักให้กับประชาชนทุกหมู่เหล่าได้รู้จักคุณประโยชน์และโทษของการตัดไม้ทำลายป่า โดยให้มีส่วนร่วมในการรณรงค์ลดปัญหาภาวะโลกร้อน และเพื่อบรรเทาปัญหาผลกระทบจากภัยพิบัติธรรมชาติ (น้ำท่วม ดินถล่ม ฝนไม่ตกต้องตามฤดูกาล ภาวะก๊าซเรือนกระจกฯลฯ) โดยการปลูกต้นไม้เพิ่มพื้นที่สีเขียว เพิ่มความชุ่มชื้น และเป็นแหล่งต้นน้ำลำธาร - เพื่อให้ประชาชนได้มีส่วนร่วมฟื้นฟู อนุรักษ์ทรัพยากรธรรมชาติและสิ่งแวดล้อม เพื่อให้อยู่ร่วมกันกับโลกด้วยความสมดุลและยั่งยืนสืบไป - เพื่อรณรงค์และส่งเสริมให้ประชาชนในพื้นที่จังหวัด	- จัดหากล้าไม้ ประมาณ ๒๐,๐๐๐ ต้น - องค์การบริหารส่วนจังหวัดสกลนคร ดำเนินการปรับปรุงสวนสาธารณะในพื้นที่รับผิดชอบ ให้มีพื้นที่สีเขียวเพิ่มมากขึ้น โดยการปลูกต้นไม้หรือสนับสนุนให้สถานศึกษาในสังกัดจัดพื้นที่เข้าร่วมโครงการฯ (โดยคัดเลือก จำนวน ๑ แห่ง เพื่อเป็นต้นแบบ) - องค์การบริหารส่วนจังหวัดสกลนคร ร่วม/สนับสนุนส่วนราชการอื่นๆ ในจังหวัดสกลนครดำเนินการเพิ่มพื้นที่สีเขียวโดยการปลูกต้นไม้ - จัดกิจกรรมปลูกต้นไม้ปีละ ๑ ครั้ง	๑,๕๐๐,๐๐๐	๑,๕๐๐,๐๐๐	๑,๕๐๐,๐๐๐	๑,๕๐๐,๐๐๐	๑,๕๐๐,๐๐๐	- ป่าและทรัพยากรธรรมชาติได้รับการอนุรักษ์และฟื้นฟูเพิ่มขึ้น - จัดกิจกรรมปลูกป่าปีละ ๑ ครั้ง	- ประชาชนมีจิตสำนึกและตระหนักรู้จักคุณประโยชน์และโทษของการตัดไม้ทำลายป่า โดยให้มีส่วนร่วมในการรณรงค์ลดปัญหาภาวะโลกร้อนและเพื่อบรรเทาปัญหาผลกระทบจากภัยพิบัติธรรมชาติ (น้ำท่วมดินถล่ม ฝนไม่ตกต้องตามฤดูกาล ภาวะก๊าซเรือนกระจกฯลฯ) โดยการปลูกต้นไม้เพิ่มพื้นที่สีเขียว เพิ่มความชุ่มชื้น และเป็นแหล่งต้นน้ำลำธาร - ประชาชนได้มีส่วนร่วมฟื้นฟูอนุรักษ์ทรัพยากรธรรมชาติและสิ่งแวดล้อม เพื่อให้อยู่ร่วมกันกับโลกด้วยความสมดุลและยั่งยืนสืบไป	สำนักปลัดฯ

แบบ ผ.๐๒

รายละเอียดโครงการพัฒนา

แผนพัฒนาท้องถิ่น (พ.ศ.๒๕๖๑ - ๒๕๖๕)

องค์การบริหารส่วนจังหวัดสกลนคร

ก. ยุทธศาสตร์จังหวัดสกลนครที่ ๔ การพัฒนาทรัพยากรธรรมชาติและสิ่งแวดล้อมแบบบูรณาการอย่างสมดุลและยั่งยืน

ข. ยุทธศาสตร์การพัฒนาขององค์กรปกครองส่วนท้องถิ่นในเขตจังหวัดสกลนครที่ ๔ การพัฒนาทรัพยากรธรรมชาติและสิ่งแวดล้อม และพลังงานแบบบูรณาการอย่างสมดุลและยั่งยืน

ยุทธศาสตร์ที่ ๔ การพัฒนาทรัพยากรธรรมชาติและสิ่งแวดล้อม และพลังงานแบบบูรณาการอย่างสมดุลและยั่งยืน

แผนงานการเกษตร

ที่	โครงการ	วัตถุประสงค์	เป้าหมาย (ผลผลิตของโครงการ)	งบประมาณ					ตัวชี้วัด (KPI)	ผลที่คาดว่าจะได้รับ	หน่วยงานรับผิดชอบหลัก
				๒๕๖๑ (บาท)	๒๕๖๒ (บาท)	๒๕๖๓ (บาท)	๒๕๖๔ (บาท)	๒๕๖๕ (บาท)			
		สกลนครได้มีส่วนร่วมในการปลูกต้นไม้น้อมเกล้าฯ ถวายพระบาทสมเด็จพระเจ้าอยู่หัว รัชกาลที่ ๑๐ สมเด็จพระนางเจ้าฯ พระบรมราชินี ในรัชกาลที่ ๑๐ สมเด็จพระนางเจ้าสิริกิติ์ พระบรมราชินีนาถ พระบรมราชชนนีพันปีหลวง และพระบรมวงศานุวงศ์ทุกพระองค์ เพื่อเป็นการแสดงออกถึงความจงรักภักดีต่อพระบรมวงศานุวงศ์ทุกพระองค์ - ประชาชนในพื้นที่ได้เห็นคุณค่าของไม้เศรษฐกิจหายาก และมีป่าไม้มีค่าทางเศรษฐกิจ เช่น ไม้พะยูง ไม้มะค่า ไม้สัก ฯลฯ และผลไม้ต่างๆ								- สามารถรณรงค์และส่งเสริมให้ประชาชนในพื้นที่จังหวัดสกลนครได้มีส่วนร่วมในการปลูกต้นไม้น้อมเกล้าฯ ถวาย พระบาทสมเด็จพระเจ้าอยู่หัว รัชกาลที่ ๑๐ สมเด็จพระนางเจ้าฯ พระบรมราชินี ในรัชกาลที่ ๑๐ สมเด็จพระนางเจ้าสิริกิติ์ พระบรมราชินีนาถ พระบรมราชชนนีพันปีหลวง และพระบรมวงศานุวงศ์ทุกพระองค์ เพื่อเป็นการแสดงออกถึงความจงรักภักดีต่อพระบรมวงศานุวงศ์ทุกพระองค์ - ประชาชนในพื้นที่ได้เห็นคุณค่าของไม้เศรษฐกิจหายาก และมีป่าไม้มีค่าทางเศรษฐกิจ เช่นไม้พะยูง ไม้มะค่า ไม้สัก ฯลฯ และผลไม้ต่างๆ	

แบบ ผ.๐๒

รายละเอียดโครงการพัฒนา

แผนพัฒนาท้องถิ่น (พ.ศ.๒๕๖๑ - ๒๕๖๕)

องค์การบริหารส่วนจังหวัดสกลนคร

ก. ยุทธศาสตร์จังหวัดสกลนครที่ ๔ การพัฒนาทรัพยากรธรรมชาติและสิ่งแวดล้อมแบบบูรณาการอย่างสมดุลและยั่งยืน

ข. ยุทธศาสตร์การพัฒนาขององค์กรปกครองส่วนท้องถิ่นในเขตจังหวัดสกลนครที่ ๔ การพัฒนาทรัพยากรธรรมชาติและสิ่งแวดล้อม และพลังงานแบบบูรณาการอย่างสมดุลและยั่งยืน

ยุทธศาสตร์ที่ ๔ การพัฒนาทรัพยากรธรรมชาติและสิ่งแวดล้อม และพลังงานแบบบูรณาการอย่างสมดุลและยั่งยืน

แผนงานการเกษตร

ที่	โครงการ	วัตถุประสงค์	เป้าหมาย (ผลผลิตของโครงการ)	งบประมาณ ๒๕๖๑ (บาท)	๒๕๖๒ (บาท)	๒๕๖๓ (บาท)	๒๕๖๔ (บาท)	๒๕๖๕ (บาท)	ตัวชี้วัด (KPI)	ผลที่คาดว่าจะได้รับ	หน่วยงานรับผิดชอบหลัก
๒	อนุรักษ์และส่งเสริมการจัดการทรัพยากรธรรมชาติและสิ่งแวดล้อมแบบบูรณาการร่วมกับส่วนราชการและองค์กรปกครองส่วนท้องถิ่นในพื้นที่จังหวัดสกลนคร	- เพื่อส่งเสริมให้ประชาชนในพื้นที่จังหวัดสกลนครร่วมกันอนุรักษ์ทรัพยากรธรรมชาติและสิ่งแวดล้อม - เพื่อสร้างเครือข่ายในรูปแบบองค์กรระหว่างส่วนราชการองค์กรปกครองส่วนท้องถิ่น ภาคเอกชน และประชาชนทั่วไป เพื่อให้เกิดความร่วมมือในการอนุรักษ์ทรัพยากรธรรมชาติ	- การจัดกิจกรรมในรูปแบบต่างๆ ในพื้นที่จังหวัดสกลนคร จำนวน ๓ กิจกรรม ดังนี้ - กิจกรรมระดมความคิด การเสวนาเวทีประชาชน การหาแนวทางการอนุรักษ์ทรัพยากรธรรมชาติ - กิจกรรมช่วยเหลือหรือการสนับสนุนการบูรณะฟื้นฟูแหล่งน้ำ คูคลอง ระบบนิเวศวิทยา (กำจัดผักตบชวาและวัชพืช) - กิจกรรมการนำเศษซากวัสดุจากการบูรณะฟื้นฟูแหล่งน้ำ คูคลอง ระบบนิเวศวิทยา มาใช้ประโยชน์ในการทำปุ๋ยชีวภาพ	๕๐๐,๐๐๐	๕๐๐,๐๐๐	๕๐๐,๐๐๐	๕๐๐,๐๐๐	๕๐๐,๐๐๐	- จัดกิจกรรมตามโครงการ จำนวน ๓ กิจกรรม	- สามารถส่งเสริมให้ประชาชนในพื้นที่จังหวัดสกลนคร ร่วมกันอนุรักษ์ทรัพยากรธรรมชาติและสิ่งแวดล้อมได้แบบยั่งยืน - สามารถสร้างเครือข่ายในรูปแบบองค์กรระหว่างองค์กรปกครองส่วนท้องถิ่นภาคเอกชน และประชาชนทั่วไป เพื่อให้เกิดความร่วมมือในการอนุรักษ์ทรัพยากรธรรมชาติ	สำนักปลัดฯ

แบบ ผ.๐๒

รายละเอียดโครงการพัฒนา

แผนพัฒนาท้องถิ่น (พ.ศ.๒๕๖๑ - ๒๕๖๕)

องค์การบริหารส่วนจังหวัดสกลนคร

ก. ยุทธศาสตร์จังหวัดสกลนครที่ ๔ การพัฒนาทรัพยากรธรรมชาติและสิ่งแวดล้อมแบบบูรณาการอย่างสมดุลและยั่งยืน

ข. ยุทธศาสตร์การพัฒนาขององค์กรปกครองส่วนท้องถิ่นในเขตจังหวัดสกลนครที่ ๔ การพัฒนาทรัพยากรธรรมชาติและสิ่งแวดล้อม และพลังงานแบบบูรณาการอย่างสมดุลและยั่งยืน

ยุทธศาสตร์ที่ ๔ การพัฒนาทรัพยากรธรรมชาติและสิ่งแวดล้อม และพลังงานแบบบูรณาการอย่างสมดุลและยั่งยืน

แผนงานการเกษตร

ที่	โครงการ	วัตถุประสงค์	เป้าหมาย (ผลผลิตของโครงการ)	งบประมาณ ๒๕๖๑ (บาท)	๒๕๖๒ (บาท)	๒๕๖๓ (บาท)	๒๕๖๔ (บาท)	๒๕๖๕ (บาท)	ตัวชี้วัด (KPI)	ผลที่คาดว่าจะได้รับ	หน่วยงานรับผิดชอบหลัก
๓	กำจัดผักตบชวาและวัชพืชแหล่งน้ำหนองหาร สกลนคร	- เพื่อเป็นการอนุรักษ์แหล่งน้ำ - เพื่อรองรับปริมาณน้ำหลากและสามารถกักเก็บน้ำได้เพียงพอกับความต้องการของประชาชนในเขตพื้นที่จังหวัดสกลนคร - เพื่อเป็นการพัฒนาจัดการแหล่งน้ำได้อย่างมั่นคงสมดุลและยั่งยืน	- ส่วนราชการและรัฐวิสาหกิจองค์กรปกครองส่วนท้องถิ่นในพื้นที่ภาคเอกชนและเครือข่ายภาคประชาชนร่วมกันกำจัดผักตบชวาและวัชพืชต่างๆ ในหนองหารและแหล่งน้ำสาธารณะต่างๆ ในพื้นที่จังหวัดสกลนคร ปีละ ๒๐๐,๐๐๐ ตัน	๔,๙๘๙,๘๐๐	๔,๔๓๔,๘๐๐	๔,๔๓๔,๘๐๐	๔,๔๓๔,๘๐๐	๔,๔๓๔,๘๐๐	- สามารถกำจัดผักตบชวาและวัชพืชในแหล่งน้ำหนองหารสกลนครได้ตามเป้าหมาย - แหล่งน้ำหนองหารสกลนครมีผักตบชวาและวัชพืชที่สมดุลทำให้ไม่เกิดมลพิษและมีน้ำสะอาดสำหรับอุปโภค - บริโภค	- ประชาชนในพื้นที่จังหวัดสกลนคร ได้รักษาคุณภาพแหล่งน้ำไว้ให้เกิดความสมดุล - สามารถรองรับปริมาณน้ำหลากและสามารถกักเก็บน้ำได้เพียงพอกับความต้องการของประชาชนในเขตพื้นที่จังหวัดสกลนคร - สามารถจัดการแหล่งน้ำได้อย่างมั่นคง และกำจัดผักตบชวาและวัชพืชในแหล่งน้ำหนองหารได้อย่างยั่งยืน	สำนักการช่าง
รวม	๓ โครงการ	-	-	๖,๙๘๙,๘๐๐	๖,๔๓๔,๘๐๐	๖,๔๓๔,๘๐๐	๖,๔๓๔,๘๐๐	๖,๔๓๔,๘๐๐	-	-	

แบบ ผ.๐๒

รายละเอียดโครงการพัฒนา

แผนพัฒนาท้องถิ่น (พ.ศ.๒๕๖๑ - ๒๕๖๕)

องค์การบริหารส่วนจังหวัดสกลนคร

ก. ยุทธศาสตร์จังหวัดสกลนครที่ ๔ การพัฒนาทรัพยากรธรรมชาติและสิ่งแวดล้อมแบบบูรณาการอย่างสมดุลและยั่งยืน

ข. ยุทธศาสตร์การพัฒนาขององค์กรปกครองส่วนท้องถิ่นในเขตจังหวัดสกลนครที่ ๔ การพัฒนาทรัพยากรธรรมชาติและสิ่งแวดล้อม และพลังงานแบบบูรณาการอย่างสมดุลและยั่งยืน

ยุทธศาสตร์ที่ ๔ การพัฒนาทรัพยากรธรรมชาติและสิ่งแวดล้อม และพลังงานแบบบูรณาการอย่างสมดุลและยั่งยืน

แผนงานการเกษตร

ที่	โครงการ	วัตถุประสงค์	เป้าหมาย (ผลผลิตของโครงการ)	งบประมาณ ๒๕๖๑ (บาท)	๒๕๖๒ (บาท)	๒๕๖๓ (บาท)	๒๕๖๔ (บาท)	๒๕๖๕ (บาท)	ตัวชี้วัด (KPI)	ผลที่คาดว่าจะได้รับ	หน่วยงานรับผิดชอบหลัก
๑	ปลูกพืชเสริมอาหารช้างป่า จัดทำรั้วไฟฟ้ากั้นช้างป่าและจัดทำโป่งเทียมเสริมแร่ธาตุอาหารช้างป่าในพื้นที่อุทยานแห่งชาติภูพาน	- เพื่อเป็นการสนองแนวพระราชดำริในสมเด็จพระนางเจ้าฯ พระบรมราชินีนาถ พระบรมราชชนนีพันปีหลวง - เพื่อฟื้นฟูสภาพป่าแหล่งต้นน้ำของอุทยานแห่งชาติภูพานจังหวัดสกลนคร ให้มีความสมบูรณ์เพิ่มมากยิ่งขึ้น - เพื่อช่วยเพิ่มแหล่งอาหารของช้างและสัตว์ป่าในเขตอุทยานแห่งชาติภูพาน - เพื่อลดปัญหาช้างป่าออกมาทำลายพืชผลทางการเกษตรของราษฎรที่มีที่ทำกินอยู่ในพื้นที่หากินของช้างป่า - เพื่อให้ประชาชนในพื้นที่มีส่วนร่วมในการปลูกพืชสร้างรายได้กระตุ้นจิตสำนึกเป็นแนวร่วมและเครือข่ายในการอนุรักษ์ทรัพยากรธรรมชาติและสิ่งแวดล้อม	- ปลูกพืชเสริมอาหารช้างป่าจำนวน ๕๐ ไร่ - จัดทำรั้วไฟฟ้ากั้นช้างป่า จำนวน ๕,๐๐๐ เมตร - จัดทำโป่งเทียมเสริมแร่ธาตุอาหารช้างป่า จำนวน ๑๐ แห่ง	๓๔๘,๘๐๐	๓๔๘,๘๐๐	๓๕๓,๘๐๐	๓๕๓,๘๐๐	๓๕๓,๘๐๐	- ปลูกพืชเสริมอาหารช้างป่า จำนวน ๕๐ ไร่ รวม ๑๐,๐๐๐ ต้น และปลูกซ่อม จำนวน ๒,๘๕๐ ต้น - ทำรั้วไฟฟ้ากั้นช้างป่า ยาว ๕,๐๐๐ เมตร - จัดทำโป่งเทียมเสริมแร่ธาตุอาหารช้างป่า จำนวน ๑๐ แห่ง	- เพิ่มความอุดมสมบูรณ์ในพื้นที่เพื่อเป็นแหล่งอาหารช้างอันจะทำให้ช้างสามารถดำรงชีวิตได้อย่างปกติสุขในเขตอุทยานแห่งชาติภูพาน - เพื่อลดปัญหาช้างป่าออกมาทำลายพืชผลทางการเกษตรของราษฎรที่มีที่ทำกินอยู่ในพื้นที่หากินของช้างป่า - เพิ่มแหล่งอาหารให้แก่ชุมชนและราษฎรรอบแนวเขตอุทยานแห่งชาติภูพาน - ราษฎรรอบแนวเขตอุทยานแห่งชาติภูพานมีส่วนร่วมในการปลูกป่า และบำรุงรักษา พร้อมเป็นแนวร่วมและเครือข่ายในการป้องกันรักษาทรัพยากรธรรมชาติและสิ่งแวดล้อม - ราษฎรรอบพื้นที่โครงการมีรายได้เพิ่มขึ้น ทำให้มีคุณภาพชีวิตดีขึ้น	- กองแผนฯ อบจ.สกลนคร - อุทยานแห่งชาติภูพาน

แบบ ผ.๐๒

รายละเอียดโครงการพัฒนา

แผนพัฒนาท้องถิ่น (พ.ศ.๒๕๖๑ - ๒๕๖๕)

องค์การบริหารส่วนจังหวัดสกลนคร

ก. ยุทธศาสตร์จังหวัดสกลนครที่ ๔ การพัฒนาทรัพยากรธรรมชาติและสิ่งแวดล้อมแบบบูรณาการอย่างสมดุลและยั่งยืน

ข. ยุทธศาสตร์การพัฒนาขององค์กรปกครองส่วนท้องถิ่นในเขตจังหวัดสกลนครที่ ๔ การพัฒนาทรัพยากรธรรมชาติและสิ่งแวดล้อม และพลังงานแบบบูรณาการอย่างสมดุลและยั่งยืน

ยุทธศาสตร์ที่ ๔ การพัฒนาทรัพยากรธรรมชาติและสิ่งแวดล้อม และพลังงานแบบบูรณาการอย่างสมดุลและยั่งยืน

แผนงานการเกษตร

ที่	โครงการ	วัตถุประสงค์	เป้าหมาย (ผลผลิตของโครงการ)	งบประมาณ ๒๕๖๑ (บาท)	๒๕๖๒ (บาท)	๒๕๖๓ (บาท)	๒๕๖๔ (บาท)	๒๕๖๕ (บาท)	ตัวชี้วัด (KPI)	ผลที่คาดว่าจะได้รับ	หน่วยงานรับผิดชอบหลัก
๒	ขยายและซ่อมแซมกรงสัตว์ทรงปล่อยคืนสู่ธรรมชาติ	- เพื่อสร้างแนวร่วมเครือข่ายในการอนุรักษ์ทรัพยากรธรรมชาติและสิ่งแวดล้อม - เพื่อให้ประชาชนทุกหมู่เหล่าเกิดความรู้รักสามัคคีและซาบซึ้งในพระมหากรุณาธิคุณ ของสมเด็จพระนางเจ้าฯ พระบรมราชินีนาถ พระบรมราชชนนีพันปีหลวง ในด้านการอนุรักษ์ทรัพยากรธรรมชาติและสิ่งแวดล้อม - เพื่อสนองแนวพระราชดำริของสมเด็จพระนางเจ้าสิริกิติ์ พระบรมราชินีนาถ พระบรมราชชนนีพันปีหลวง - เพื่อขยายและซ่อมแซมกรงสัตว์ซึ่งเป็นแหล่งที่อยู่อาศัยของสัตว์ป่าที่ทดลองปล่อยคืนสู่ธรรมชาติ ให้มีขนาดที่เหมาะสมกับจำนวนสัตว์ที่ขยายพันธุ์เพิ่มขึ้น และความสมบูรณ์แข็งแรง	- ขยายกรงสัตว์จากเดิม ๘๐,๐๐๐ ตร.ม. เป็น ๘๒,๒๖๓.๒ ตร.ม. - กรงสัตว์ส่วนเดิมที่มีความชำรุดได้รับการซ่อมแซมให้มีความแข็งแรง - พื้นที่กรงสัตว์มีความเหมาะสมที่จะเป็นที่อยู่อาศัยของ	๑,๒๓๔,๐๐๐	๑,๒๓๔,๐๐๐	๑,๒๓๔,๐๐๐	๑,๒๓๔,๐๐๐	๑,๒๓๔,๐๐๐	- กรงสัตว์มีพื้นที่เพิ่มขึ้นอีก ๒,๒๖๓.๒ ตร.ม.	- เพื่อสร้างครือข่ายความร่วมมือด้านการอนุรักษ์ทรัพยากรธรรมชาติระหว่างเจ้าหน้าที่ของรัฐกับราษฎร - สัตว์ป่าที่ทดลองปล่อยคืนสู่ธรรมชาติมีที่อยู่อาศัยที่เหมาะสม สามารถปรับตัวให้เข้ากับสภาพแวดล้อมที่เป็นธรรมชาติ - กรงสัตว์ป่าสามารถรองรับจำนวนสัตว์ป่าที่เพิ่มขึ้นจากการขยายพันธุ์ของสัตว์ป่าที่ทดลองปล่อยคืนสู่ธรรมชาติ	- กองแผนและงบประมาณ - อุทยานแห่งชาติภูพาน

แบบ ผ.๐๒

รายละเอียดโครงการพัฒนา

แผนพัฒนาท้องถิ่น (พ.ศ.๒๕๖๑ - ๒๕๖๕)

องค์การบริหารส่วนจังหวัดสกลนคร

ก. ยุทธศาสตร์จังหวัดสกลนครที่ ๔ การพัฒนาทรัพยากรธรรมชาติและสิ่งแวดล้อมแบบบูรณาการอย่างสมดุลและยั่งยืน

ข. ยุทธศาสตร์การพัฒนาขององค์กรปกครองส่วนท้องถิ่นในเขตจังหวัดสกลนครที่ ๔ การพัฒนาทรัพยากรธรรมชาติและสิ่งแวดล้อม และพลังงานแบบบูรณาการอย่างสมดุลและยั่งยืน

ยุทธศาสตร์ที่ ๔ การพัฒนาทรัพยากรธรรมชาติและสิ่งแวดล้อม และพลังงานแบบบูรณาการอย่างสมดุลและยั่งยืน

แผนงานการเกษตร

ที่	โครงการ	วัตถุประสงค์	เป้าหมาย (ผลผลิตของโครงการ)	งบประมาณ ๒๕๖๑ (บาท)	๒๕๖๒ (บาท)	๒๕๖๓ (บาท)	๒๕๖๔ (บาท)	๒๕๖๕ (บาท)	ตัวชี้วัด (KPI)	ผลที่คาดว่าจะได้รับ	หน่วยงานรับผิดชอบหลัก
๓	ปลูกพืชเสริมอาหารช้างสำคัญในพื้นที่อุทยานแห่งชาติภูพาน บริเวณรอบแนวเขตพระตำหนักภูพานราชนิเวศน์ ให้มีความสมบูรณ์	- เพื่อเป็นการสนองแนวพระราชดำริของสมเด็จพระนางเจ้าสิริกิติ์พระบรมราชินีนาถ พระบรมราชชนนีพันปีหลวง - เพื่อฟื้นฟูสภาพป่าแหล่งต้นน้ำของอุทยานแห่งชาติภูพาน จังหวัดสกลนคร ให้มีความสมบูรณ์เพิ่มมากยิ่งขึ้น - เพื่อช่วยเพิ่มแหล่งอาหารของช้างและสัตว์ป่าในเขตอุทยานแห่งชาติภูพาน - เพื่อให้ประชาชนทุกหมู่เหล่าเกิดความรู้รักสามัคคี และชาบซึ้งในพระมหากรุณาธิคุณของสมเด็จสมเด็จพระนางเจ้าสิริกิติ์ พระบรมราชินีนาถ พระบรม ราชชนนีพันปีหลวง ในด้านการอนุรักษ์ทรัพยากรธรรมชาติและสิ่งแวดล้อม	สัตว์ป่าที่ทดลองปล่อยคืนสู่ธรรมชาติ - ปลูกพืชเสริมอาหารช้างสำคัญในพื้นที่อุทยานแห่งชาติภูพาน บริเวณรอบแนวเขตพระตำหนักภูพานราชนิเวศน์ - ปี พ.ศ.๒๕๖๑ จำนวน ๕๐๐ ไร่ๆละ ๒๐๐ ต้น รวม ๑๐๐,๐๐๐ ต้น - ปี พ.ศ.๒๕๖๒ จำนวน ๓๐๐ ไร่ๆละ ๒๐๐ ต้น รวม ๖๐,๐๐๐ ต้น - ปี พ.ศ.๒๕๖๓ จำนวน ๓๐๐ ไร่ๆละ ๒๐๐ ต้น รวม ๖๐,๐๐๐ ต้น	๑,๙๕๐,๐๐๐	๑,๑๗๐,๐๐๐	๑,๑๗๐,๐๐๐	๑,๑๗๐,๐๐๐	๑,๑๗๐,๐๐๐	- ได้อนุรักษ์และฟื้นฟูสภาพป่าพืชอาหารช้างสำคัญในพื้นที่อุทยานแห่งชาติภูพาน บริเวณรอบแนวเขตพระตำหนักภูพานราชนิเวศน์ ให้กลับมามีความอุดมสมบูรณ์เพิ่มมากขึ้นอีก	- เพิ่มแหล่งอาหารที่มีความอุดมสมบูรณ์ให้แก่ช้างสำคัญ จำนวน ๓ ช้าง และ ๑ เชือก ให้ช้างมีคุณภาพชีวิตดีขึ้น อยู่คู่กับป่าอุทยานแห่งชาติภูพานตลอดไป - เพิ่มแหล่งอาหารให้แก่ชุมชนและราษฎรรอบแนวเขตอุทยานแห่งชาติภูพาน - ราษฎรรอบแนวเขตอุทยานแห่งชาติภูพานมีส่วนร่วมในการปลูกป่าและบำรุงรักษาพร้อมเป็นแนวร่วมและเครือข่ายในการป้องกันรักษาทรัพยากรธรรมชาติและสิ่งแวดล้อม - เพื่อสร้างเครือข่ายความร่วมมือด้านการอนุรักษ์ทรัพยากรธรรมชาติระหว่างเจ้าหน้าที่ของรัฐกับราษฎร	- กองแผนและงบประมาณ - อุทยานแห่งชาติภูพาน

แบบ ผ.๐๒

รายละเอียดโครงการพัฒนา

แผนพัฒนาท้องถิ่น (พ.ศ.๒๕๖๑ - ๒๕๖๕)

องค์การบริหารส่วนจังหวัดสกลนคร

ก. ยุทธศาสตร์จังหวัดสกลนครที่ ๔ การพัฒนาทรัพยากรธรรมชาติและสิ่งแวดล้อมแบบบูรณาการอย่างสมดุลและยั่งยืน

ข. ยุทธศาสตร์การพัฒนาขององค์กรปกครองส่วนท้องถิ่นในเขตจังหวัดสกลนครที่ ๔ การพัฒนาทรัพยากรธรรมชาติและสิ่งแวดล้อม และพลังงานแบบบูรณาการอย่างสมดุลและยั่งยืน

ยุทธศาสตร์ที่ ๔ การพัฒนาทรัพยากรธรรมชาติและสิ่งแวดล้อม และพลังงานแบบบูรณาการอย่างสมดุลและยั่งยืน

แผนงานการเกษตร

ที่	โครงการ	วัตถุประสงค์	เป้าหมาย (ผลผลิตของโครงการ)	งบประมาณ ๒๕๖๑ (บาท)	๒๕๖๒ (บาท)	๒๕๖๓ (บาท)	๒๕๖๔ (บาท)	๒๕๖๕ (บาท)	ตัวชี้วัด (KPI)	ผลที่คาดว่าจะได้รับ	หน่วยงานรับผิดชอบหลัก
๔	สำรวจและจัดทำป้ายชื่อพรรณไม้ในบริเวณพระตำหนักภูพานราชนิเวศน์	- เพื่อเป็นแหล่งข้อมูลทางพฤกษศาสตร์ที่ถูกต้อง - เพื่อเป็นแหล่งศึกษาเรียนรู้ให้แก่ นักเรียน นักศึกษา และประชาชนทั่วไป - เพื่อให้ประชาชนตระหนักถึงความสำคัญของทรัพยากรป่าไม้	- ปี พ.ศ.๒๕๖๔ จำนวน ๓๐๐ ไร่ๆละ ๒๐๐ ต้น รวม ๖๐,๐๐๐ ต้น - สำรวจและจัดทำป้ายชื่อพรรณไม้ในพื้นที่พระตำหนักภูพานราชนิเวศน์ จำนวน ๑,๐๐๐ แผ่น	๒๐๐,๐๐๐	๒๐๐,๐๐๐	๒๐๐,๐๐๐	๒๐๐,๐๐๐	-	- เป็นแหล่งข้อมูลทางพฤกษศาสตร์	- เพื่อส่งเสริมการท่องเที่ยวเชิงอนุรักษ์ - เพื่อให้คนไทยตระหนักและธำรงไว้ซึ่งศักดิ์ศรีแห่งสัตว์ประจำชาติเป็นการสร้างความอุดมสมบูรณ์ให้กับพื้นที่ป่าเพื่อเป็นแหล่งหากินและอยู่อาศัยของช้างป่าและสัตว์ป่า - เพื่อเป็นแหล่งข้อมูลทางวิชาการ - เพื่อส่งเสริมการท่องเที่ยวเชิงอนุรักษ์	- กองแผนและงบประมาณ - อุทยานแห่งชาติภูพาน
รวม	๔ โครงการ			๓,๗๓๒,๘๐๐	๒,๙๕๒,๘๐๐	๒,๙๕๗,๘๐๐	๒,๙๕๗,๘๐๐	๒,๗๕๗,๘๐๐			



ยุทธศาสตร์ที่ ๕

การบริหารกิจการบ้านเมืองที่ดีตามหลักธรรมาภิบาลและความมั่นคง

หน่วยงานที่รับผิดชอบ มีดังนี้

๑. สำนักการช่าง

๒. สำนักการศึกษา ศาสนาและวัฒนธรรม

๓. สำนักปลัดองค์การบริหารส่วนจังหวัด

๔. กองกิจการสภาองค์การบริหารส่วนจังหวัด

๕. กองแผนและงบประมาณ

๖. กองคลัง

๗. กองการเจ้าหน้าที่

แบบ ผ.๐๒

รายละเอียดโครงการพัฒนา

แผนพัฒนาท้องถิ่น (พ.ศ.๒๕๖๑ - ๒๕๖๕)

องค์การบริหารส่วนจังหวัดสกลนคร

ก. ยุทธศาสตร์จังหวัดสกลนครที่ ๕ การบริหารกิจการบ้านเมืองที่ดีตามหลักธรรมาภิบาลและความมั่นคง

ข. ยุทธศาสตร์การพัฒนาขององค์กรปกครองส่วนท้องถิ่นในเขตจังหวัดสกลนครที่ ๕ การบริหารกิจการบ้านเมืองที่ดีตามหลักธรรมาภิบาลและความมั่นคง

๑. ยุทธศาสตร์ที่ ๕ การบริหารกิจการบ้านเมืองที่ดีตามหลักธรรมาภิบาลและความมั่นคง

แผนงานบริหารงานทั่วไป

ที่	โครงการ	วัตถุประสงค์	เป้าหมาย (ผลผลิตของโครงการ)	งบประมาณ ๒๕๖๑ (บาท)	๒๕๖๒ (บาท)	๒๕๖๓ (บาท)	๒๕๖๔ (บาท)	๒๕๖๕ (บาท)	ตัวชี้วัด (KPI)	ผลที่คาดว่าจะได้รับ	หน่วยงานรับผิดชอบหลัก
๑	การจัดงานเฉลิมพระชนมพรรษาพระบาทสมเด็จพระเจ้าอยู่หัว รัชกาลที่ ๑๐ สมเด็จพระนางเจ้าฯ พระบรมราชินี ในรัชกาลที่ ๑๐ สมเด็จพระนางเจ้าสิริกิติ์ พระบรมราชินีนาถ พระบรมราชชนนีพันปีหลวง และพระบรมวงศานุวงศ์ทุกพระองค์	- เพื่อเฉลิมพระเกียรติพระบาทสมเด็จพระเจ้าอยู่หัว รัชกาลที่ ๑๐ สมเด็จพระนางเจ้าฯ พระบรมราชินี ในรัชกาลที่ ๑๐ สมเด็จพระนางเจ้าสิริกิติ์ พระบรมราชินีนาถ พระบรมราชชนนีพันปีหลวง และพระบรมวงศานุวงศ์ทุกพระองค์ เนื่องในวันคล้ายวันพระราชสมภพของพระบรมวงศานุวงศ์ทุกพระองค์ - เพื่อให้ประชาชนชาวจังหวัดสกลนคร ได้ร่วมแสดงความจงรักภักดีและสำนึกในพระมหากรุณาธิคุณของพระบรมวงศานุวงศ์ทุกพระองค์ - เพื่อเป็นการน้อมนำแนวพระราชดำริที่ทรงมีต่อพสกนิกรชาวไทยและชาวจังหวัดสกลนครมาปรับใช้ในชีวิตประจำวัน - เพื่อปรับปรุงภูมิทัศน์สวนเฉลิมพระเกียรติที่อยู่ในความรับผิดชอบหรือสวนสาธารณะต่างๆ ให้เป็นสวนเฉลิมพระเกียรติในโอกาสเฉลิมพระชนมพรรษาพระบรมวงศานุวงศ์ทุกพระองค์	- จัดกิจกรรมเนื่องในวันเฉลิมพระชนมพรรษาของพระบรมวงศานุวงศ์ทุกพระองค์ ปีละ ๔ ครั้ง	๔,๔๐๐,๐๐๐	๒๓,๗๕๒,๘๔๐	๔,๔๐๐,๐๐๐	๔,๔๐๐,๐๐๐	๔,๔๐๐,๐๐๐	- การจัดกิจกรรมให้ประชาชนได้มีส่วนร่วมในการแสดงออกถึงความจงรักภักดีไม่น้อยกว่าปีละ ๔ ครั้ง	- เป็นการร่วมเฉลิมพระเกียรติพระบาทสมเด็จพระเจ้าอยู่หัว รัชกาลที่ ๑๐ สมเด็จพระนางเจ้าฯ พระบรมราชินี ในรัชกาลที่ ๑๐ สมเด็จพระนางเจ้าสิริกิติ์ พระบรมราชินีนาถ พระบรมราชชนนีพันปีหลวง และพระบรมวงศานุวงศ์ ทุกพระองค์เนื่องในวันคล้ายวันพระราชสมภพของพระบรมวงศานุวงศ์ทุกพระองค์ - ประชาชนชาวจังหวัดสกลนครได้ร่วมแสดงความจงรักภักดีและสำนึกในพระมหากรุณาธิคุณของทุกพระองค์ - ประชาชนน้อมนำเอาแนวพระราชดำริที่ทรงมีต่อพสกนิกรชาวไทยและชาวจังหวัดสกลนครมาปรับใช้กับชีวิตประจำวัน - ปรับปรุงภูมิทัศน์สวนเฉลิมพระเกียรติที่อยู่ในความรับผิดชอบหรือสวนสาธารณะต่างๆ ให้เป็นสวนเฉลิมพระเกียรติในโอกาสเฉลิมพระชนมพรรษาพระบรมวงศานุวงศ์ทุกพระองค์	สำนักปลัดฯ

แบบ ผ.๐๒

รายละเอียดโครงการพัฒนา

แผนพัฒนาท้องถิ่น (พ.ศ.๒๕๖๑ - ๒๕๖๕)

องค์การบริหารส่วนจังหวัดสกลนคร

ก. ยุทธศาสตร์จังหวัดสกลนครที่ ๕ การบริหารกิจการบ้านเมืองที่ดีตามหลักธรรมาภิบาลและความมั่นคง

ข. ยุทธศาสตร์การพัฒนาขององค์กรปกครองส่วนท้องถิ่นในเขตจังหวัดสกลนครที่ ๕ การบริหารกิจการบ้านเมืองที่ดีตามหลักธรรมาภิบาลและความมั่นคง

๑. ยุทธศาสตร์ที่ ๕ การบริหารกิจการบ้านเมืองที่ดีตามหลักธรรมาภิบาลและความมั่นคง

แผนงานบริหารงานทั่วไป

ที่	โครงการ	วัตถุประสงค์	เป้าหมาย (ผลผลิตของโครงการ)	งบประมาณ ๒๕๖๑ (บาท)	๒๕๖๒ (บาท)	๒๕๖๓ (บาท)	๒๕๖๔ (บาท)	๒๕๖๕ (บาท)	ตัวชี้วัด (KPI)	ผลที่คาดว่าจะได้รับ	หน่วยงานรับผิดชอบหลัก
๒	จัดทำแผนพัฒนาขององค์การบริหารส่วนจังหวัดสกลนคร	- จัดโครงการหรือกิจกรรมเฉลิมพระเกียรติในโอกาสเฉลิมพระชนมพรรษาพระบรมวงศานุวงศ์ทุกพระองค์ โดยประชาชนชาวจังหวัดสกลนครมีส่วนร่วม - เพื่อระดมความคิดการประชุมแลกเปลี่ยนความรู้ความคิดเห็นในการเสนอปัญหาและความต้องการของประชาชนในท้องถิ่นและทำให้ทราบประเด็นการพัฒนาและประเด็นที่เกี่ยวข้องจากคณะกรรมการพัฒนาองค์การบริหารส่วนจังหวัดสกลนคร คณะกรรมการประสานแผนพัฒนาท้องถิ่นระดับจังหวัดจังหวัดสกลนครและประชาคมท้องถิ่นจังหวัดสกลนคร และนำข้อสรุปที่ได้ไปประกอบการจัดทำแผนพัฒนาและเพิ่มประสิทธิภาพในการปฏิบัติงาน - เพื่อจัดทำ ทบทวนหรือเปลี่ยนแปลงยุทธศาสตร์การพัฒนาขององค์กรปกครองส่วนท้องถิ่นและกรอบการประสานแผนพัฒนาท้องถิ่น	- ประชุมสัมมนาทางวิชาการประชาคมท้องถิ่นระดับจังหวัด จำนวนปีละ ๓ ครั้ง - ประชุมคณะกรรมการประสานแผนพัฒนาท้องถิ่นระดับจังหวัดจังหวัดสกลนคร จำนวนปีละ ๔ ครั้ง - ประชุมสัมมนาทางวิชาการประชาคมท้องถิ่นระดับอำเภอ ๑๘ อำเภอ - ประชุมคณะกรรมการสนับสนุนการจัดทำแผนพัฒนา อบจ.สกลนคร ปีละ ๗ ครั้ง	๒,๐๐๐,๐๐๐	๒,๐๐๐,๐๐๐	๒,๐๐๐,๐๐๐	๒,๐๐๐,๐๐๐	๒,๐๐๐,๐๐๐	- ผู้เข้าร่วมการประชุมสัมมนาทางวิชาการประชาคมท้องถิ่นระดับจังหวัด จำนวน ๕๓๕ คน/ครั้ง - ผู้เข้าร่วมการประชุมคณะกรรมการประสานแผนพัฒนาท้องถิ่นระดับจังหวัด จังหวัดสกลนคร จำนวน ๕๔ คน/ครั้ง - มีผู้เข้าร่วมการประชุมสัมมนาทางวิชาการประชาคมท้องถิ่นระดับ	- จัดโครงการหรือกิจกรรมเฉลิมพระเกียรติในโอกาสเฉลิมพระชนมพรรษาพระบรมวงศานุวงศ์ทุกพระองค์ โดยประชาชนชาวจังหวัดสกลนครมีส่วนร่วม - ได้ระดมความคิดเห็น แลกเปลี่ยนความรู้ ความคิดเห็นเพื่อตอบสนองความต้องการของประชาชนในท้องถิ่น และองค์การบริหารส่วนจังหวัดสกลนครได้รับทราบปัญหาและความต้องการของประชาชนในท้องถิ่นเพื่อนำมาเป็นข้อมูลในการจัดทำ เพิ่มเติมหรือเปลี่ยนแปลงแผนพัฒนาขององค์การบริหารส่วนจังหวัดสกลนคร - ได้ยุทธศาสตร์การพัฒนาขององค์กรปกครองส่วนท้องถิ่นในเขตจังหวัดสกลนคร และกรอบการประสานแผนพัฒนาท้องถิ่น - มีแผนพัฒนาเพื่อนำไปปฏิบัติให้สอดคล้องกับยุทธศาสตร์การพัฒนาที่กำหนดไว้	กองแผนและงบประมาณ

แบบ ผ.๐๒

รายละเอียดโครงการพัฒนา

แผนพัฒนาท้องถิ่น (พ.ศ.๒๕๖๑ - ๒๕๖๕)

องค์การบริหารส่วนจังหวัดสกลนคร

ก. ยุทธศาสตร์จังหวัดสกลนครที่ ๕ การบริหารกิจการบ้านเมืองที่ดีตามหลักธรรมาภิบาลและความมั่นคง

ข. ยุทธศาสตร์การพัฒนาขององค์กรปกครองส่วนท้องถิ่นในเขตจังหวัดสกลนครที่ ๕ การบริหารกิจการบ้านเมืองที่ดีตามหลักธรรมาภิบาลและความมั่นคง

๑. ยุทธศาสตร์ที่ ๕ การบริหารกิจการบ้านเมืองที่ดีตามหลักธรรมาภิบาลและความมั่นคง

แผนงานบริหารงานทั่วไป

ที่	โครงการ	วัตถุประสงค์	เป้าหมาย (ผลผลิตของโครงการ)	งบประมาณ ๒๕๖๑ (บาท)	๒๕๖๒ (บาท)	๒๕๖๓ (บาท)	๒๕๖๔ (บาท)	๒๕๖๕ (บาท)	ตัวชี้วัด (KPI)	ผลที่คาดว่าจะได้รับ	หน่วยงานรับผิดชอบหลัก
		- เพื่อจัดทำ เพิ่มเติมหรือเปลี่ยนแปลงแผนพัฒนาขององค์การบริหารส่วนจังหวัดสกลนคร - เพื่อให้แผนพัฒนาสามารถนำไปสู่การแก้ไขปัญหาและสนองตอบความต้องการของประชาชนในท้องถิ่นได้อย่างแท้จริง - เพื่อแสดงความสัมพันธ์เชื่อมโยงสอดคล้องกันระหว่างยุทธศาสตร์และแนวทางการพัฒนาในช่วงสี่ปี และนำไปสู่การจัดทำงบประมาณประจำปีอย่างมีประสิทธิภาพ - เพื่อเป็นการประสานแผนและโครงการพัฒนาจากองค์กรปกครองส่วนท้องถิ่นในเขตจังหวัดสกลนคร - เป็นการจัดเตรียมโครงการพัฒนาต่างๆ ให้อยู่ในลักษณะที่พร้อมจะบรรจุในเอกสารงบประมาณประจำปี งบประมาณรายจ่ายเพิ่มเติม งบประมาณจากเงินสะสม และนำไปปฏิบัติได้ทันทีเมื่อได้รับงบประมาณ	- ประชุมคณะกรรมการพัฒนาฯ อบจ.สกลนคร ปีละ ๔ ครั้ง - จัดทำเอกสารแผนพัฒนา จำนวน ๒๔๐ เล่ม - จัดทำเอกสารแผนพัฒนา เพิ่มเติมและเปลี่ยนแปลง จำนวน ๔๘๐ เล่ม/ปี						อำเภอ ๑๘ อำเภอ จำนวน ๓,๒๑๐ คน - มีผู้เข้าร่วมการประชุมคณะกรรมการสนับสนุนฯ จำนวน ๒๐ คน/ครั้ง และมีผู้เข้าร่วมการประชุมคณะกรรมการพัฒนาฯ ๓๓ คน/ครั้ง - ได้แผนพัฒนา จำนวน ๒๔๐ เล่ม - ได้แผนพัฒนาเพิ่มเติมและเปลี่ยนแปลง จำนวน ๔๘๐ เล่ม/ปี	- มีแผนพัฒนาที่สนองตอบต่อปัญหาและความต้องการของประชาชนในท้องถิ่นได้อย่างทั่วถึง	

แบบ ผ.๐๒

รายละเอียดโครงการพัฒนา
แผนพัฒนาท้องถิ่น (พ.ศ.๒๕๖๑ - ๒๕๖๕)
องค์การบริหารส่วนจังหวัดสกลนคร

ก. ยุทธศาสตร์จังหวัดสกลนครที่ ๕ การบริหารกิจการบ้านเมืองที่ดีตามหลักธรรมาภิบาลและความมั่นคง

ข. ยุทธศาสตร์การพัฒนาขององค์กรปกครองส่วนท้องถิ่นในเขตจังหวัดสกลนครที่ ๕ การบริหารกิจการบ้านเมืองที่ดีตามหลักธรรมาภิบาลและความมั่นคง

๑. ยุทธศาสตร์ที่ ๕ การบริหารกิจการบ้านเมืองที่ดีตามหลักธรรมาภิบาลและความมั่นคง

แผนงานบริหารงานทั่วไป

ที่	โครงการ	วัตถุประสงค์	เป้าหมาย (ผลผลิตของโครงการ)	งบประมาณ ๒๕๖๑ (บาท)	๒๕๖๒ (บาท)	๒๕๖๓ (บาท)	๒๕๖๔ (บาท)	๒๕๖๕ (บาท)	ตัวชี้วัด (KPI)	ผลที่คาดว่าจะได้รับ	หน่วยงานรับผิดชอบหลัก
๓	ติดตามและประเมินผลแผนพัฒนาองค์การบริหารส่วนจังหวัดสกลนคร	- เพื่อวัดประสิทธิภาพและประสิทธิผลของแผนพัฒนาท้องถิ่นขององค์การบริหารส่วนจังหวัดสกลนคร - เพื่อให้การติดตามและประเมินผลยุทธศาสตร์และโครงการเพื่อความสอดคล้องแผนพัฒนาท้องถิ่นเกิดความสอดคล้องและขับเคลื่อนการพัฒนาขององค์การบริหารส่วนจังหวัดสกลนคร - เพื่อเสนอแนวทาง ข้อเสนอแนะในการปรับปรุงและพัฒนาการดำเนินงานตามแผนพัฒนาท้องถิ่นขององค์การบริหารส่วนจังหวัดสกลนคร - เพื่อให้ได้สารสนเทศสำหรับใช้ในการตัดสินใจในการปรับปรุงโครงการตามแผนพัฒนาท้องถิ่นขององค์การบริหารส่วนจังหวัดสกลนคร - เพื่อให้การติดตามและประเมินผลแผนพัฒนา/โครงการพัฒนาที่องค์การบริหารส่วนจังหวัดสกลนครอุดหนุนหน่วยงานอื่นดำเนินการให้เป็นไปตามวัตถุประสงค์ของโครงการ	- การจัดทำแผนพัฒนาท้องถิ่นขององค์การบริหารส่วนจังหวัดสกลนคร ผลการดำเนินงานโครงการ/กิจกรรมการพัฒนาขององค์การบริหารส่วนจังหวัดสกลนครที่มีประสิทธิ-ภาพและประสิทธิผล - การติดตามและประเมินผลยุทธศาสตร์และโครงการเพื่อความสอดคล้องแผนพัฒนาท้องถิ่นเกิดความสอดคล้องและขับเคลื่อนการพัฒนาท้องถิ่นขององค์การบริหารส่วนจังหวัดสกลนคร - การติดตามและประเมินผลแผน/โครงการพัฒนาที่องค์การบริหารส่วน	๗๖๗,๘๘๗	๘๔๐,๕๙๒	๘๔๐,๕๙๒	๘๔๐,๕๙๒	๘๔๐,๕๙๒	การติดตามประเมินผลและรายงานผลแผนพัฒนาท้องถิ่นขององค์การบริหารส่วนจังหวัดสกลนครอย่างน้อยปีละ ๑ ครั้ง ภายในเดือนธันวาคม - การติดตามประเมินผลโครงการเงินอุดหนุนหน่วยงานอื่นไม่น้อยกว่าร้อยละ ๙๕ ของจำนวนโครงการที่องค์การบริหารส่วนจังหวัดสกลนครให้การสนับสนุนงบประมาณ - การติดตามและประเมินผลยุทธศาสตร์และโครงการพัฒนาเพื่อความสอดคล้อง	- รับทราบผลของการจัดทำแผนพัฒนาท้องถิ่นผลการดำเนินงานโครงการ/กิจกรรมการพัฒนาของ อบจ.สกลนคร - สามารถนำผลของการติดตามและประเมินผลและความคิดเห็นของประชาชนมาใช้ปรับปรุงและพัฒนาแนวทางการดำเนินงานตามแผนพัฒนาท้องถิ่นขององค์การบริหารส่วนจังหวัดสกลนครให้เกิดประสิทธิภาพและประโยชน์สูงสุดต่อไป - ได้เผยแพร่การดำเนินงานตามแผนพัฒนาท้องถิ่นขององค์การบริหารส่วนจังหวัดสกลนครให้ประชาชนได้รับทราบ	กองแผนและงบประมาณ

แบบ ผ.๐๒

รายละเอียดโครงการพัฒนา

แผนพัฒนาท้องถิ่น (พ.ศ.๒๕๖๑ - ๒๕๖๕)

องค์การบริหารส่วนจังหวัดสกลนคร

ก. ยุทธศาสตร์จังหวัดสกลนครที่ ๕ การบริหารกิจการบ้านเมืองที่ดีตามหลักธรรมาภิบาลและความมั่นคง

ข. ยุทธศาสตร์การพัฒนาขององค์กรปกครองส่วนท้องถิ่นในเขตจังหวัดสกลนครที่ ๕ การบริหารกิจการบ้านเมืองที่ดีตามหลักธรรมาภิบาลและความมั่นคง

๑. ยุทธศาสตร์ที่ ๕ การบริหารกิจการบ้านเมืองที่ดีตามหลักธรรมาภิบาลและความมั่นคง

แผนงานบริหารงานทั่วไป

ที่	โครงการ	วัตถุประสงค์	เป้าหมาย (ผลผลิตของโครงการ)	งบประมาณ ๒๕๖๑ (บาท)	๒๕๖๒ (บาท)	๒๕๖๓ (บาท)	๒๕๖๔ (บาท)	๒๕๖๕ (บาท)	ตัวชี้วัด (KPI)	ผลที่คาดว่าจะได้รับ	หน่วยงานรับผิดชอบหลัก
๔	ศูนย์เครือข่ายเพื่อแก้ไขปัญหาและส่งเสริมการมีส่วนร่วมในการพัฒนาท้องถิ่น (Clinic Center) องค์การบริหารส่วนจังหวัดสกลนคร	- เพื่อสร้างความเข้มแข็งให้กับองค์กรปกครองส่วนท้องถิ่น โดยเน้นการเรียนรู้และแลกเปลี่ยนความรู้ซึ่งกันและกัน ระหว่างส่วนราชการ สถาบันการศึกษา องค์กรปกครองส่วนท้องถิ่น (อปท.) หน่วยงานเอกชนและประชาชนในจังหวัด - เพื่อเป็นศูนย์กลางในการให้ข้อเสนอแนะช่วยเหลือซึ่งกันและกันในการแก้ไขปัญหาและพัฒนาองค์กรปกครองส่วนท้องถิ่นในลักษณะการสร้างเครือข่ายการบริหารจัดการและการปกครองส่วนท้องถิ่น - เพื่อเป็นศูนย์กลางความร่วมมือในการจัดทำแผนปฏิบัติการ (Action Plan) การรายงานผลการประเมินและปฏิบัติงานของทุกภาคส่วนที่เกี่ยวข้อง	จังหวัดสกลนคร อุดหนุนหน่วยงานอื่นให้เป็นไปตามวัตถุประสงค์ของโครงการ - ศูนย์เครือข่าย จำนวน ๑ ศูนย์ - จัดเก็บข้อมูลพื้นฐานของจังหวัดสกลนครในเขตจังหวัดเพื่อนำมาลงเป็นฐานข้อมูลในเว็บไซต์ของคลินิกเซ็นเตอร์ จำนวน ๔ ครั้ง - จัดประชุมคณะที่ปรึกษา คณะกรรมการฯ และคณะทำงานศูนย์เครือข่าย ฯ จำนวน ๔ ครั้ง	-	-	๒๒๗,๖๐๐	๔๐๗,๖๐๐	๔๐๗,๖๐๐	แผนพัฒนาท้องถิ่นผ่านเกณฑ์การพิจารณาไม่น้อยกว่าร้อยละ ๘๐ - ศูนย์เครือข่าย จำนวน ๑ ศูนย์ - จัดเก็บข้อมูลพื้นฐานในเขตจังหวัดสกลนคร จำนวน ๔ ครั้ง - จัดประชุมคณะกรรมการ จำนวน ๔ ครั้ง	- มีข้อมูลพื้นฐานของจังหวัดสกลนครที่เป็นปัจจุบัน - ทราบถึงปัญหาและความต้องการของประชาชนในจังหวัดสกลนคร - เป็นเครือข่ายการบริหารจัดการและการปกครองท้องถิ่นและเป็นศูนย์กลางในการให้ข้อเสนอซึ่งกันและกันในการแก้ไขปัญหาและพัฒนาองค์กรปกครองส่วนท้องถิ่น	กองแผนและงบประมาณ

แบบ ผ.๐๒

รายละเอียดโครงการพัฒนา
แผนพัฒนาท้องถิ่น (พ.ศ.๒๕๖๑ - ๒๕๖๕)
องค์การบริหารส่วนจังหวัดสกลนคร

ก. ยุทธศาสตร์จังหวัดสกลนครที่ ๕ การบริหารกิจการบ้านเมืองที่ดีตามหลักธรรมาภิบาลและความมั่นคง

ข. ยุทธศาสตร์การพัฒนาขององค์กรปกครองส่วนท้องถิ่นในเขตจังหวัดสกลนครที่ ๕ การบริหารกิจการบ้านเมืองที่ดีตามหลักธรรมาภิบาลและความมั่นคง

๑. ยุทธศาสตร์ที่ ๕ การบริหารกิจการบ้านเมืองที่ดีตามหลักธรรมาภิบาลและความมั่นคง

แผนงานบริหารงานทั่วไป

ที่	โครงการ	วัตถุประสงค์	เป้าหมาย (ผลผลิตของโครงการ)	งบประมาณ ๒๕๖๑ (บาท)	๒๕๖๒ (บาท)	๒๕๖๓ (บาท)	๒๕๖๔ (บาท)	๒๕๖๕ (บาท)	ตัวชี้วัด (KPI)	ผลที่คาดว่าจะได้รับ	หน่วยงานรับผิดชอบหลัก
๕	อบรมสัมมนาทัศนศึกษาดูงานขององค์การบริหารส่วนจังหวัดสกลนครทั้งในและต่างประเทศขององค์การบริหารส่วนจังหวัดสกลนคร	- เพื่อให้บุคลากรในสังกัดองค์การบริหารส่วนจังหวัดสกลนคร ได้มีความรู้ ความสามารถและประสบการณ์เพิ่มขึ้นจากการฝึกอบรมสัมมนาและทัศนศึกษาดูงานนอกสถานที่ - เพื่อให้บุคลากรในสังกัดได้นำเอาความรู้ ประสบการณ์ที่ได้รับจากโครงการฯมาใช้ในการบริหารงานและปฏิบัติงานได้อย่างมีประสิทธิภาพและเกิดผลสัมฤทธิ์ สามารถนำองค์กรไปสู่ความก้าวหน้าทันสมัยและก้าวสู่มาตรฐานระดับสากล - เพื่อให้ประชาชนในพื้นที่ได้รับบริการสาธารณะในด้านต่างๆ ได้อย่างเต็มประสิทธิภาพ ทั่วถึงและเป็นธรรม จากบุคลากร และหน่วยงานที่จัดทำโครงการ	- คณะผู้บริหาร สมาชิกสภาองค์การบริหารส่วนจังหวัดสกลนคร ข้าราชการ ลูกจ้างประจำ พนักงานจ้าง บุคลากรทางการศึกษาในสังกัดองค์การบริหารส่วนจังหวัดสกลนคร - การจัดฝึกอบรมและศึกษาดูงานนอกสถานที่ จำนวนปีละ ๒ ครั้ง	๒,๐๐๐,๐๐๐	๒,๐๐๐,๐๐๐	๒,๐๐๐,๐๐๐	๒,๐๐๐,๐๐๐	๒,๐๐๐,๐๐๐	๑.เชิงปริมาณ ฝึกอบรม จำนวน ๒ ครั้ง/ปี งบประมาณ ๒.เชิงคุณภาพ บุคลากรในสังกัดได้รับการฝึกอบรม ร้อยละ ๗๐	- บุคลากรในสังกัดองค์การส่วนจังหวัดสกลนคร ได้มีความรู้ความสามารถและประสบการณ์เพิ่มขึ้นจากการฝึกอบรมสัมมนาและศึกษาดูงานนอกสถานที่ - บุคลากรในสังกัดได้นำเอาความรู้ประสบการณ์ที่ได้รับจากโครงการมาใช้ในการบริหารงานและปฏิบัติงานได้อย่างมีประสิทธิภาพและเกิดผลสัมฤทธิ์สามารถนำองค์กรไปสู่ความก้าวหน้าทันสมัยและก้าวสู่มาตรฐานระดับสากลได้ - ประชาชนในพื้นที่ได้รับบริการสาธารณะในด้านต่างๆ ได้อย่างเต็มประสิทธิภาพ ทั่วถึงและเป็นธรรมจากบุคลากรและ - บุคลากรในสังกัดได้มีการแลกเปลี่ยนความรู้ ประสบการณ์ ทัศนคติ วิสัยทัศน์ กับหน่วยงานอื่นๆ ที่มีการบริหารจัดการที่ดีและมีการให้บริการประชาชนที่มีประสิทธิภาพ	กองการเจ้าหน้าที่
รวม	๕ โครงการ	-	-	๙,๑๖๗,๘๘๗	๒๘,๕๙๓,๔๓๒	๙,๔๖๘,๑๙๒	๙,๖๔๘,๑๙๒	๙,๖๔๘,๑๙๒	-	-	

แบบ ผ.๐๒

รายละเอียดโครงการพัฒนา

แผนพัฒนาท้องถิ่น (พ.ศ.๒๕๖๑ - ๒๕๖๕)

องค์การบริหารส่วนจังหวัดสกลนคร

ก. ยุทธศาสตร์จังหวัดสกลนครที่ ๕ การบริหารกิจการบ้านเมืองที่ดีตามหลักธรรมาภิบาลและความมั่นคง

ข. ยุทธศาสตร์การพัฒนาขององค์กรปกครองส่วนท้องถิ่นในเขตจังหวัดสกลนครที่ ๕ การบริหารกิจการบ้านเมืองที่ดีตามหลักธรรมาภิบาลและความมั่นคง

๑. ยุทธศาสตร์ที่ ๕ การบริหารกิจการบ้านเมืองที่ดีตามหลักธรรมาภิบาลและความมั่นคง

แผนงานสังคมสงเคราะห์

ที่	โครงการ	วัตถุประสงค์	เป้าหมาย (ผลผลิตของโครงการ)	งบประมาณ ๒๕๖๑ (บาท)	๒๕๖๒ (บาท)	๒๕๖๓ (บาท)	๒๕๖๔ (บาท)	๒๕๖๕ (บาท)	ตัวชี้วัด (KPI)	ผลที่คาดว่าจะได้รับ	หน่วยงานรับผิดชอบหลัก
๑	บริหารจัดการโรงผลิตน้ำดื่มองค์การบริหารส่วนจังหวัดสกลนคร	- เพื่อให้มีโรงผลิตน้ำดื่มที่ได้มาตรฐานให้บริการประชาชนในเขตพื้นที่จังหวัดสกลนคร - เพื่อให้มีโรงผลิตน้ำดื่มที่สะอาด ถูกหลักอนามัย	- จำนวน ๑ แห่ง	๕๐๐,๐๐๐	๕๐๐,๐๐๐	๕๐๐,๐๐๐	๕๐๐,๐๐๐	๕๐๐,๐๐๐	- โรงผลิตน้ำดื่มสะอาด จำนวน ๑ หลัง	- มีโรงผลิตน้ำดื่มที่สะอาด ถูกต้องตามหลักอนามัย	- สำนักการศึกษาฯ
รวม	๑ โครงการ	-	-	๕๐๐,๐๐๐	๕๐๐,๐๐๐	๕๐๐,๐๐๐	๕๐๐,๐๐๐	๕๐๐,๐๐๐	-	-	

แบบ ผ.๐๒

รายละเอียดโครงการพัฒนา

แผนพัฒนาท้องถิ่น (พ.ศ.๒๕๖๑ - ๒๕๖๕)

องค์การบริหารส่วนจังหวัดสกลนคร

ก. ยุทธศาสตร์จังหวัดสกลนครที่ ๕ การบริหารกิจการบ้านเมืองที่ดีตามหลักธรรมาภิบาลและความมั่นคง

ข. ยุทธศาสตร์การพัฒนาขององค์กรปกครองส่วนท้องถิ่นในเขตจังหวัดสกลนครที่ ๕ การบริหารกิจการบ้านเมืองที่ดีตามหลักธรรมาภิบาลและความมั่นคง

ยุทธศาสตร์ที่ ๕ การบริหารกิจการบ้านเมืองที่ดีตามหลักธรรมาภิบาลและความมั่นคง

แผนงานเคหะและชุมชน

ที่	โครงการ	วัตถุประสงค์	เป้าหมาย (ผลผลิตของโครงการ)	งบประมาณ					ตัวชี้วัด (KPI)	ผลที่คาดว่าจะได้รับ	หน่วยงานรับผิดชอบหลัก
				๒๕๖๑ (บาท)	๒๕๖๒ (บาท)	๒๕๖๓ (บาท)	๒๕๖๔ (บาท)	๒๕๖๕ (บาท)			
๑	ปลูกจิตสำนึกในการรักษาความสะอาดหน่วยงานขององค์การบริหารส่วนจังหวัดสกลนคร	- เพื่อให้บุคลากรองค์การบริหารส่วนจังหวัดสกลนครทุกคน ได้มีจิตสำนึกในการรักษาความสะอาดสถานที่ปฏิบัติงานให้สะอาดและเป็นระเบียบเรียบร้อยอยู่เสมอ - เพื่อให้ประชาชนหรือบุคคลภายนอกที่มาติดต่อราชการ ได้รับความสะดวกและมีทัศนคติที่ดีต่อองค์กร - เพื่อเสริมสร้างจิตสำนึกในการรักษาความสะอาดให้กับบุคลากรด้านการศึกษาและนักเรียนในสังกัดองค์การบริหารส่วนจังหวัดสกลนคร	- ข้าราชการ/พนักงานจ้าง ลูกจ้าง และบุคลากรด้านการศึกษาและนักเรียนในสังกัดองค์การบริหารส่วนจังหวัดสกลนคร - จัดกิจกรรม จำนวน ๑๒ ครั้ง	๑๐๐,๐๐๐	๑๐๐,๐๐๐	๑๐๐,๐๐๐	๑๐๐,๐๐๐	๑๐๐,๐๐๐	- ประชาชนหรือบุคลากรภายนอกที่มาติดต่อราชการได้รับความสะดวกและมีทัศนคติที่ดีต่อองค์กร - จัดกิจกรรม จำนวน ๑๒ ครั้ง	- บุคลากรขององค์การบริหารส่วนจังหวัดสกลนครมีจิตสำนึกส่วนร่วมในการรักษาความสะอาดของหน่วยงาน - สถานที่ปฏิบัติราชการมีความสะอาดเป็นระเบียบเรียบร้อยอยู่เสมอ - เพื่อให้ประชาชนหรือบุคคลภายนอกที่มาติดต่อราชการได้ รับสะดวกและมีทัศนคติที่ดีต่อองค์กร	สำนักปลัดฯ
๒	ก่อสร้างโรงเก็บและโรงซ่อมเครื่องจักรกล	- เพื่อใช้เป็นสถานที่จอดและซ่อมบำรุงยานพาหนะและเครื่องจักรกล - เพื่อยืดอายุชิ้นส่วนอะไหล่ของยานพาหนะและเครื่องจักรกล	- ก่อสร้างโรงเก็บและโรงซ่อมเครื่องจักรกล จำนวน ๑ แห่ง	-	-	๕,๐๐๐,๐๐๐	-	-	- ก่อสร้างโรงเก็บและโรงซ่อมเครื่องจักรกล จำนวน ๑ แห่ง	- สามารถรองรับจำนวนรถที่จอดบำรุงรักษาและซ่อมหรือระหว่างรออะไหล่ได้มากขึ้น มีพื้นที่ใช้สอยมากขึ้น - การปฏิบัติงานมีประสิทธิภาพ	สำนักการช่าง

แบบ ผ.๐๒

รายละเอียดโครงการพัฒนา
แผนพัฒนาท้องถิ่น (พ.ศ.๒๕๖๑ - ๒๕๖๕)
องค์การบริหารส่วนจังหวัดสกลนคร

ก. ยุทธศาสตร์จังหวัดสกลนครที่ ๕ การบริหารกิจการบ้านเมืองที่ดีตามหลักธรรมาภิบาลและความมั่นคง

ข. ยุทธศาสตร์การพัฒนาขององค์กรปกครองส่วนท้องถิ่นในเขตจังหวัดสกลนครที่ ๕ การบริหารกิจการบ้านเมืองที่ดีตามหลักธรรมาภิบาลและความมั่นคง

ยุทธศาสตร์ที่ ๕ การบริหารกิจการบ้านเมืองที่ดีตามหลักธรรมาภิบาลและความมั่นคง

แผนงานเคหะและชุมชน

ที่	โครงการ	วัตถุประสงค์	เป้าหมาย (ผลผลิตของโครงการ)	งบประมาณ ๒๕๖๑ (บาท)	๒๕๖๒ (บาท)	๒๕๖๓ (บาท)	๒๕๖๔ (บาท)	๒๕๖๕ (บาท)	ตัวชี้วัด (KPI)	ผลที่คาดว่าจะได้รับ	หน่วยงานรับผิดชอบหลัก
		- รักษาสภาพสีของยานพาหนะและเครื่องจักรกล - รักษาความเป็นระเบียบเรียบร้อยเป็นสัดส่วนของยานพาหนะและเครื่องจักรกล									
๓	ก่อสร้างซุ้มเฉลิมพระเกียรติพระบาทสมเด็จพระเจ้าอยู่หัว เนื่องในโอกาสมหามงคลเสด็จเถลิงถวัลยราชสมบัติ	- เพื่อก่อสร้างซุ้มเฉลิมพระเกียรติพระบาทสมเด็จพระเจ้าอยู่หัว เนื่องในโอกาสมหามงคลเสด็จเถลิงถวัลยราชสมบัติ	- จำนวน ๔ ซุ้มๆ ละ ๒,๕๐๐,๐๐๐ บาท	-	-	๑๐,๐๐๐,๐๐๐	-	-	- ก่อสร้างซุ้มเฉลิมพระเกียรติ จำนวน ๔ ซุ้ม	- ได้แสดงความจงรักภักดีและรำลึกในพระมหากรุณาธิคุณพระบาทสมเด็จพระเจ้าอยู่หัว เนื่องในโอกาสมหามงคลเสด็จเถลิงถวัลยราชสมบัติ	สำนักการช่าง
๔	ซ่อมแซมปรับปรุงกิจการประปาชนบท บ้านหนองส่าน หมู่ที่ ๕ , ๑๑ , ๑๔ ตำบลโคกภู อำเภอภูพาน จังหวัดสกลนคร	- เพื่อปรับปรุงซ่อมแซมกิจการประปาชนบท บ้านหนองส่าน ทั้ง ๓ หมู่บ้าน มีน้ำอุปโภค-บริโภคตลอดทั้งปี - เพื่อให้ราษฎรมีน้ำประปาใช้อย่างเพียงพอ สะอาดและปลอดภัย - เพื่อให้กิจการประปาชนบทพร้อมที่จะใช้งานได้ตลอด ๒๔ ชั่วโมง	- จำนวน ๑ แห่ง	๒๐๐,๐๐๐	๒๐๐,๐๐๐	๓๐๐,๐๐๐	๓๐๐,๐๐๐	๓๐๐,๐๐๐	- กิจการประปาชนบท ได้รับการซ่อมแซมและปรับปรุง	- ราษฎรหมู่ที่ ๕ , ๑๑ , ๑๔ ตำบลโคกภู อำเภอภูพาน มีน้ำประปาใช้อย่างเพียงพอและสะอาด ปลอดภัย - ราษฎรทั้ง ๓ หมู่บ้าน มีน้ำประปาใช้ตลอด ๒๔ ชั่วโมง	สำนักการช่าง

แบบ ผ.๐๒

รายละเอียดโครงการพัฒนา

แผนพัฒนาท้องถิ่น (พ.ศ.๒๕๖๑ - ๒๕๖๕)

องค์การบริหารส่วนจังหวัดสกลนคร

ก. ยุทธศาสตร์จังหวัดสกลนครที่ ๕ การบริหารกิจการบ้านเมืองที่ดีตามหลักธรรมาภิบาลและความมั่นคง

ข. ยุทธศาสตร์การพัฒนาขององค์กรปกครองส่วนท้องถิ่นในเขตจังหวัดสกลนครที่ ๕ การบริหารกิจการบ้านเมืองที่ดีตามหลักธรรมาภิบาลและความมั่นคง

ยุทธศาสตร์ที่ ๕ การบริหารกิจการบ้านเมืองที่ดีตามหลักธรรมาภิบาลและความมั่นคง

แผนงานเคหะและชุมชน

ที่	โครงการ	วัตถุประสงค์	เป้าหมาย (ผลผลิตของโครงการ)	งบประมาณ ๒๕๖๑ (บาท)	๒๕๖๒ (บาท)	๒๕๖๓ (บาท)	๒๕๖๔ (บาท)	๒๕๖๕ (บาท)	ตัวชี้วัด (KPI)	ผลที่คาดว่าจะได้รับ	หน่วยงานรับผิดชอบหลัก
๕	ก่อสร้างถังสำรองน้ำคอนกรีต	- เพื่อใช้เป็นถังสำรองน้ำไว้สำหรับอุปโภคบริโภคในศูนย์ซ่อมยานพาหนะและเครื่องจักรกล	- ขนาดกว้าง ๖.๐๐ เมตร ยาว ๒.๕๐ เมตร ลึก ๑.๘๐ เมตร สามารถสำรองน้ำได้ ๒๕ ลบ.เมตร	-	๓๕๔,๐๐๐	๓๕๔,๐๐๐	-	-	- ศูนย์ซ่อมยานพาหนะและเครื่องจักรกล มีน้ำเพียงพอในการอุปโภคบริโภค - สามารถสำรองน้ำได้ไม่น้อยกว่า ๒๕,๐๐๐ ลิตร	- สามารถสำรองน้ำได้ ๒๕,๐๐๐ ลิตร - ศูนย์ซ่อมยานพาหนะและเครื่องจักรกล มีน้ำเพียงพอในการอุปโภคบริโภค	สำนักการช่าง
๖	ก่อสร้างที่ล้างยานพาหนะและเครื่องจักรกลแบบคอนกรีต	- เพื่อใช้เป็นที่ล้างพาหนะและเครื่องจักรกลขององค์การบริหารส่วนจังหวัดสกลนคร - เพื่อใช้ล้างพาหนะและเครื่องจักรกลก่อนการเข้าตรวจเช็คสภาพและซ่อมบำรุงรักษา	- ขนาดกว้าง ๔.๕๐ เมตร ยาว ๘.๐๐ เมตร ณ บริเวณโรงผลิตปุ๋ยอินทรีย์ของ อบจ.สกลนคร บ้านดอนหมู หมู่ที่ ๕ ตำบลงิ้วด่อน อำเภอเมืองสกลนคร จังหวัดสกลนคร	-	๑๕๐,๐๐๐	๑๕๐,๐๐๐	-	-	- สามารถล้างทำความสะอาดยานพาหนะและเครื่องจักรกลได้ไม่น้อยกว่าวันละ๑๐ คัน - ยานพาหนะและเครื่องจักรกลของ อบจ.สกลนคร อยู่ในสภาพพร้อมใช้งานและมีสภาพสีและตัวรถปลอดสนิม	- ยานพาหนะและเครื่องจักรกลขององค์การบริหารส่วนจังหวัดสกลนคร มีสภาพตัวรถและสีสดใส ไม่ทรุดโทรม - ช่วงล่างไม่เป็นสนิมเร็วกว่ากำหนด	สำนักการช่าง

คค๐

แบบ ผ.๐๒

รายละเอียดโครงการพัฒนา
แผนพัฒนาท้องถิ่น (พ.ศ.๒๕๖๑ - ๒๕๖๕)
องค์การบริหารส่วนจังหวัดสกลนคร

ก. ยุทธศาสตร์จังหวัดสกลนครที่ ๕ การบริหารกิจการบ้านเมืองที่ดีตามหลักธรรมาภิบาลและความมั่นคง

ข. ยุทธศาสตร์การพัฒนาขององค์กรปกครองส่วนท้องถิ่นในเขตจังหวัดสกลนครที่ ๕ การบริหารกิจการบ้านเมืองที่ดีตามหลักธรรมาภิบาลและความมั่นคง

ยุทธศาสตร์ที่ ๕ การบริหารกิจการบ้านเมืองที่ดีตามหลักธรรมาภิบาลและความมั่นคง

แผนงานเคหะและชุมชน

ที่	โครงการ	วัตถุประสงค์	เป้าหมาย (ผลผลิตของโครงการ)	งบประมาณ ๒๕๖๑ (บาท)	๒๕๖๒ (บาท)	๒๕๖๓ (บาท)	๒๕๖๔ (บาท)	๒๕๖๕ (บาท)	ตัวชี้วัด (KPI)	ผลที่คาดว่าจะได้รับ	หน่วยงานรับผิดชอบหลัก
๗	ปรับปรุงต่อเติมอาคารศูนย์ซ่อมยานพาหนะและเครื่องจักรกล องค์การบริหารส่วนสกลนคร	- เพื่อใช้เป็นอาคารศูนย์ซ่อมยานพาหนะและเครื่องจักรกล - เพื่อใช้เป็นห้องเก็บรักษาชิ้นส่วนอะไหล่และเครื่องมือ - เพื่อความเป็นระเบียบเรียบร้อยเป็นสัดส่วน - เพื่อใช้เป็นที่จอดเก็บยานพาหนะและเครื่องจักรกลในช่วงเวลาที่ไม่ได้ออกปฏิบัติงาน	- ขนาดกว้าง ๒๕ เมตร ยาว ๓๐ เมตร ระยะที่ ๒ มีพื้นที่ใช้สอยไม่น้อยกว่า ๗๒๐ ตารางเมตร รายละเอียดตามแบบแปลนขององค์การบริหารส่วนจังหวัดสกลนคร ณ บริเวณโรงผลิตปุ๋ยอินทรีย์ของ อบจ.สกลนคร บ้านดอนหมู หมู่ที่ ๕ ตำบลงิ้วด่อน อำเภอเมืองสกลนคร จังหวัดสกลนคร	๓,๐๙๐,๐๐๐	๓,๐๙๐,๐๐๐	๓,๐๙๐,๐๐๐	-	-	- เป็นศูนย์ซ่อมที่มีขนาดกว้างไม่น้อยกว่า ๒๕ เมตร ยาวไม่น้อยกว่า ๕๐ เมตร - ยานพาหนะและเครื่องจักรกลของ อบจ.สกลนคร มีอายุการใช้งานยาวนานขึ้น	- องค์การบริหารส่วนจังหวัดสกลนคร มีศูนย์ซ่อมยานพาหนะและเครื่องจักรกลที่สามารถรองรับเครื่องจักรกลที่จะเข้าซ่อมบำรุงรักษาได้อย่างครอบคลุม - สามารถเป็นสำนักงานของเจ้าหน้าที่ฝ่ายเครื่องจักรกล - มีความเป็นสัดส่วน สามารถดูแลควบคุมได้อย่างมีประสิทธิภาพ	สำนักการช่าง
๘	ก่อสร้างอาคารฝ่ายสำรวจ ส่วนวิศวกรรมการก่อสร้าง สำนักการช่าง องค์การบริหารส่วนจังหวัดสกลนคร อำเภอเมืองสกลนคร จังหวัดสกลนคร	- เพื่อใช้เป็นอาคารสำนักงานเก็บรักษาวัสดุ อุปกรณ์ของฝ่ายสำรวจ สำนักการช่าง	- ก่อสร้างอาคารฝ่ายสำรวจส่วนวิศวกรรมการก่อสร้าง สำนักการช่าง ๑ ชั้น ให้มีพื้นที่ใช้สอย ๑๙๐.๐๐ ตรม.	-	-	๓,๒๐๐,๐๐๐	-	-	- ก่อสร้างอาคารฝ่ายสำรวจ จำนวน ๑ แห่ง	- มีอาคารสำนักงานที่กว้างขึ้นและสามารถเก็บวัสดุ อุปกรณ์ เครื่องมือที่ใช้ในการปฏิบัติงานของฝ่ายสำรวจ	สำนักการช่าง

รายละเอียดโครงการพัฒนา

แผนพัฒนาท้องถิ่น (พ.ศ.๒๕๖๑ - ๒๕๖๕)

องค์การบริหารส่วนจังหวัดสกลนคร

แบบ ผ.๐๒

ก. ยุทธศาสตร์จังหวัดสกลนครที่ ๕ การบริหารกิจการบ้านเมืองที่ดีตามหลักธรรมาภิบาลและความมั่นคง

ข. ยุทธศาสตร์การพัฒนาขององค์กรปกครองส่วนท้องถิ่นในเขตจังหวัดสกลนครที่ ๕ การบริหารกิจการบ้านเมืองที่ดีตามหลักธรรมาภิบาลและความมั่นคง

ยุทธศาสตร์ที่ ๕ การบริหารกิจการบ้านเมืองที่ดีตามหลักธรรมาภิบาลและความมั่นคง

แผนงานเคหะและชุมชน

ที่	โครงการ	วัตถุประสงค์	เป้าหมาย (ผลผลิตของโครงการ)	งบประมาณ ๒๕๖๑ (บาท)	๒๕๖๒ (บาท)	๒๕๖๓ (บาท)	๒๕๖๔ (บาท)	๒๕๖๕ (บาท)	ตัวชี้วัด (KPI)	ผลที่คาดว่าจะได้รับ	หน่วยงานรับผิดชอบหลัก
๙	ก่อสร้างอาคารเก็บพัสดุ ๒ ชั้น (ข้างหอประชุมองค์การบริหารส่วนจังหวัดสกลนครหลังเก่า)	- เพื่อให้มีสถานที่จัดเก็บวัสดุ อุปกรณ์และทรัพย์สินของทางราชการที่มั่งคงแข็งแรง - เพื่อให้มีสถานที่เก็บวัสดุ อุปกรณ์และทรัพย์สินของทางราชการที่เพียงพอ	- ก่อสร้างอาคารเก็บพัสดุ ๒ ชั้น (ข้างหอประชุมองค์การบริหารส่วนจังหวัดสกลนครหลังเก่า) (รายละเอียดตามแบบแปลนองค์การบริหารส่วนจังหวัดสกลนคร	- .	-	๕,๑๗๒,๐๐๐	-	-	- อาคารเก็บพัสดุ ๒ ชั้น จำนวน ๑ แห่ง	- องค์การบริหารส่วนจังหวัดสกลนคร มีอาคารเก็บวัสดุ อุปกรณ์และทรัพย์สิน ของทางราชการที่มั่งคงแข็งแรงและปลอดภัย - องค์การบริหารส่วนจังหวัดสกลนคร มีอาคารเก็บวัสดุ อุปกรณ์และทรัพย์สินทางราชการได้อย่างเพียงพอ	สำนักการช่าง
๑๐	ก่อสร้างอาคารที่ทำการสวนสาธารณะบริเวณสี่แยกบ้านธาตุนาเวง	- เพื่อให้เกิดความเป็นระเบียบเรียบร้อยของสวนสาธารณะ - เพื่อให้มีอาคารที่ทำงานของเจ้าหน้าที่ - เพื่อให้อาคารที่เก็บของและติดตั้งระบบต่างๆ ภายในสวนสาธารณะ	- ก่อสร้างอาคาร คสล.หลังคามุงกระเบื้อง ขนาดกว้าง ๗ เมตร ยาว ๑๐ เมตร รายละเอียดตามแบบแปลนขององค์การบริหารส่วนจังหวัดสกลนคร	-	๖๘๐,๐๐๐	๖๘๐,๐๐๐	-	-	- จำนวน ๑ แห่ง	- ทำให้มีความเป็นระเบียบเรียบร้อย - เจ้าหน้าที่มีที่ทำงานอย่างเหมาะสม - ทำให้มีอาคารสำหรับติดตั้งระบบอินเตอร์เน็ตและระบบอื่นๆ	สำนักการช่าง

แบบ ผ.๐๒

รายละเอียดโครงการพัฒนา

แผนพัฒนาท้องถิ่น (พ.ศ.๒๕๖๑ - ๒๕๖๕)

องค์การบริหารส่วนจังหวัดสกลนคร

ก. ยุทธศาสตร์จังหวัดสกลนครที่ ๕ การบริหารกิจการบ้านเมืองที่ดีตามหลักธรรมาภิบาลและความมั่นคง

ข. ยุทธศาสตร์การพัฒนาขององค์กรปกครองส่วนท้องถิ่นในเขตจังหวัดสกลนครที่ ๕ การบริหารกิจการบ้านเมืองที่ดีตามหลักธรรมาภิบาลและความมั่นคง

ยุทธศาสตร์ที่ ๕ การบริหารกิจการบ้านเมืองที่ดีตามหลักธรรมาภิบาลและความมั่นคง

แผนงานเคหะและชุมชน

ที่	โครงการ	วัตถุประสงค์	เป้าหมาย (ผลผลิตของโครงการ)	งบประมาณ ๒๕๖๑ (บาท)	๒๕๖๒ (บาท)	๒๕๖๓ (บาท)	๒๕๖๔ (บาท)	๒๕๖๕ (บาท)	ตัวชี้วัด (KPI)	ผลที่คาดว่าจะได้รับ	หน่วยงานรับผิดชอบหลัก
๑๑	ปรับปรุงสนามเทนนิส องค์การบริหารส่วนจังหวัดสกลนคร	- เพื่อให้ราษฎรได้ใช้ออกกำลังกาย และส่งเสริมทักษะด้านกีฬา	- ปรับปรุงซ่อมแซมสนามเทนนิส องค์การบริหารส่วนจังหวัดสกลนคร โดยซ่อมพื้นผิวสนาม ห้องน้ำ , ลานจอดรถ จำนวน ๑ แห่ง	-	๒,๘๐๐,๐๐๐	๒,๘๐๐,๐๐๐	-	-	- ปรับปรุงซ่อมแซมสนามเทนนิส จำนวน ๑ แห่ง	- มีสนามเทนนิสที่ได้มาตรฐาน และส่งเสริมทักษะทางด้านกีฬา และอำนวยความสะดวกแก่ราษฎรที่เข้ามาออกกำลังกาย	สำนักการช่าง
รวม	๑๑ โครงการ			๓,๓๙๐,๐๐๐	๗,๓๗๔,๐๐๐	๓๐,๘๔๖,๐๐๐	๔๐๐,๐๐๐	๔๐๐,๐๐๐			

แบบ ผ.๐๒

รายละเอียดโครงการพัฒนา

แผนพัฒนาท้องถิ่น (พ.ศ.๒๕๖๑ - ๒๕๖๕)

องค์การบริหารส่วนจังหวัดสกลนคร

ก. ยุทธศาสตร์จังหวัดสกลนครที่ ๕ การบริหารกิจการบ้านเมืองที่ดีตามหลักธรรมาภิบาลและความมั่นคง

ข. ยุทธศาสตร์การพัฒนาขององค์กรปกครองส่วนท้องถิ่นในเขตจังหวัดสกลนครที่ ๕ การบริหารกิจการบ้านเมืองที่ดีตามหลักธรรมาภิบาลและความมั่นคง

ยุทธศาสตร์ที่ ๕ การบริหารกิจการบ้านเมืองที่ดีตามหลักธรรมาภิบาลและความมั่นคง

แผนงานเคหะและชุมชน

ที่	โครงการ	วัตถุประสงค์	เป้าหมาย (ผลผลิตของโครงการ)	งบประมาณ ๒๕๖๑ (บาท)	๒๕๖๒ (บาท)	๒๕๖๓ (บาท)	๒๕๖๔ (บาท)	๒๕๖๕ (บาท)	ตัวชี้วัด (KPI)	ผลที่คาดว่าจะได้รับ	หน่วยงานรับผิดชอบหลัก
๑	ขยายเขตระบบจำหน่ายไฟฟ้าหอประชุมองค์การบริหารส่วนจังหวัดสกลนคร ที่ว่าการอำเภอเมืองสกลนคร จังหวัดสกลนคร	- เพื่อรองรับการใช้ไฟฟ้าที่เพิ่มมากขึ้น - เพื่อทำให้ไม่เกิดการขัดข้องของระบบไฟฟ้าระหว่างการใช้งาน	- ขยายเขตระบบจำหน่ายไฟฟ้า จำนวน ๑ ชุด	-	๓๓๖,๙๗๐	-	-	-	- ขยายเขตระบบจำหน่ายไฟฟ้า จำนวน ๑ ชุด - มีไฟฟ้าเพียงพอสำหรับการใช้งานภายในหอประชุมฯ	- มีไฟฟ้าเพียงพอสำหรับใช้งานภายในหอประชุมฯ - สามารถใช้งานเครื่องปรับอากาศได้อย่างราบรื่น ไม่เกิดการขัดข้องของระบบไฟฟ้าระหว่างการใช้งาน - สามารถพัฒนากระบวนการปฏิบัติงานให้มีความสะดวกรวดเร็ว สามารถให้บริการประชาชน รวมทั้งหน่วยงานภาครัฐและเอกชน ได้อย่างมีประสิทธิภาพ	- สำนักการช่าง - การไฟฟ้าส่วนภูมิภาค จังหวัดสกลนคร
รวม	๑ โครงการ			-	๓๓๖,๙๗๐	-	-	-			

คคค

แบบ ผ.๐๒

รายละเอียดโครงการพัฒนา

แผนพัฒนาท้องถิ่น (พ.ศ.๒๕๖๑ - ๒๕๖๕)

องค์การบริหารส่วนจังหวัดสกลนคร

ก. ยุทธศาสตร์จังหวัดสกลนครที่ ๕ การบริหารกิจการบ้านเมืองที่ดีตามหลักธรรมาภิบาลและความมั่นคง

ข. ยุทธศาสตร์การพัฒนาขององค์กรปกครองส่วนท้องถิ่นในเขตจังหวัดสกลนครที่ ๕ การบริหารกิจการบ้านเมืองที่ดีตามหลักธรรมาภิบาลและความมั่นคง

ยุทธศาสตร์ที่ ๕ การบริหารกิจการบ้านเมืองที่ดีตามหลักธรรมาภิบาลและความมั่นคง

แผนงานเคหะและชุมชน

ที่	โครงการ	วัตถุประสงค์	เป้าหมาย (ผลผลิตของโครงการ)	งบประมาณและที่ผ่านมา					ตัวชี้วัด (KPI)	ผลที่คาดว่าจะได้รับ	หน่วยงานรับผิดชอบหลัก
				๒๕๖๑ (บาท)	๒๕๖๒ (บาท)	๒๕๖๓ (บาท)	๒๕๖๔ (บาท)	๒๕๖๕ (บาท)			
๑	ก่อสร้างปรับปรุงภูมิทัศน์บริเวณรอบหนองแวง บ้านนางเติ่งสามัคคี หมู่ที่ ๑๓ ตำบลโคกภู เป็นสวนสาธารณะ อำเภอภูพาน	- เพื่อให้โรงพยาบาลประจำอำเภอและโรงพยาบาลส่งเสริมสุขภาพประจำตำบลใช้สำหรับจัดกิจกรรมส่งเสริมสุขภาพระดับอำเภอ ของ อสม. ผู้สูงอายุ - เพื่อใช้สำหรับจัดกิจกรรมงานประเพณีลอยกระทงประจำอำเภอภูพาน - เพื่อใช้สำหรับพักผ่อนหย่อนใจของประชาชนทั่วไป	- ก่อสร้างถนนคอนกรีตเสริมเหล็ก กว้าง ๕ เมตร ยาว ๒๐๐ เมตร หนา ๐.๑๕ เมตร - ก่อสร้างถนนคอนกรีตเสริมเหล็ก กว้าง ๔ เมตร ยาว ๘๐๐ เมตร หนา ๐.๑๕ เมตร - ก่อสร้างศาลา กว้าง ๖ เมตร ยาว ๑๒ เมตร สูง ๓ เมตร	๕,๕๐๐,๐๐๐	๕,๕๐๐,๐๐๐	๕,๕๐๐,๐๐๐	๕,๕๐๐,๐๐๐	-	- ปรับปรุงภูมิทัศน์ จำนวน ๑ แห่ง	- หน่วยงานราชการได้ใช้เป็นสถานที่ส่งเสริมสุขภาพด้านกิจกรรมออกกำลังกายในระดับอำเภอ ของ อสม. และผู้สูงอายุ - หน่วยงานในระดับอำเภอท้องถิ่นมีสถานที่จัดกิจกรรมด้านงานประเพณีลอยกระทงประจำอำเภอภูพาน - ประชาชนทั่วไปใช้สำหรับพักผ่อนหย่อนใจ	- อบจ.สกลนคร สำนักการช่าง - ทต.โคกภู อ.ภูพาน
รวม	๑ โครงการ			๕,๕๐๐,๐๐๐	๕,๕๐๐,๐๐๐	๕,๕๐๐,๐๐๐	๕,๕๐๐,๐๐๐	-			

แบบ ผ.๐๒

รายละเอียดโครงการพัฒนา

แผนพัฒนาท้องถิ่น (พ.ศ.๒๕๖๑ - ๒๕๖๕)

องค์การบริหารส่วนจังหวัดสกลนคร

ก. ยุทธศาสตร์จังหวัดสกลนครที่ ๕ การบริหารกิจการบ้านเมืองที่ดีตามหลักธรรมาภิบาลและความมั่นคง

ข. ยุทธศาสตร์การพัฒนาขององค์กรปกครองส่วนท้องถิ่นในเขตจังหวัดสกลนครที่ ๕ การบริหารกิจการบ้านเมืองที่ดีตามหลักธรรมาภิบาลและความมั่นคง

๑. ยุทธศาสตร์ที่ ๕ การบริหารกิจการบ้านเมืองที่ดีตามหลักธรรมาภิบาลและความมั่นคง

แผนงานสร้างความเข้มแข็งของชุมชน

ที่	โครงการ	วัตถุประสงค์	เป้าหมาย (ผลผลิตของโครงการ)	งบประมาณ ๒๕๖๑ (บาท)	๒๕๖๒ (บาท)	๒๕๖๓ (บาท)	๒๕๖๔ (บาท)	๒๕๖๕ (บาท)	ตัวชี้วัด (KPI)	ผลที่คาดว่าจะได้รับ	หน่วยงานรับผิดชอบหลัก
๑	ปลูกจิตสำนึกของประชาชนในการเทิดทูนสถาบันและการจัดกิจกรรมเฉลิมพระเกียรติพระบาทสมเด็จพระเจ้าอยู่หัว รัชกาลที่ ๑๐ สมเด็จพระนางเจ้าฯ พระบรมราชินี ในรัชกาลที่ ๑๐ สมเด็จพระนางเจ้าสิริกิติ์ พระบรมราชินีนาถ พระบรมราชชนนีพันปีหลวง และพระบรมวงศานุวงศ์ทุกพระองค์	- เพื่อเป็นการเฉลิมพระเกียรติพระบาทสมเด็จพระเจ้าอยู่หัว รัชกาลที่ ๑๐ สมเด็จพระนางเจ้าฯ พระบรมราชินี ในรัชกาลที่ ๑๐ สมเด็จพระนางเจ้าสิริกิติ์ พระบรมราชินีนาถ พระบรมราชชนนีพันปีหลวง และพระบรมวงศานุวงศ์ทุกพระองค์ - เพื่อให้ประชาชนได้ปลูกจิตสำนึกในการเทิดทูนสถาบันหลักของชาติ - เพื่อให้ประชาชนทุกภาคส่วนในจังหวัดสกลนคร ได้มีส่วนร่วมในการจัดกิจกรรมเพื่อแสดงออกถึงความจงรักภักดีและสำนึกในพระมหากรุณาธิคุณของพระบาทสมเด็จพระเจ้าอยู่หัว รัชกาลที่ ๑๐ สมเด็จพระนางเจ้าฯ พระบรมราชินี ในรัชกาลที่ ๑๐ สมเด็จพระนางเจ้าสิริกิติ์ พระบรมราชินีนาถ พระบรมราชชนนีพันปีหลวง และพระบรมวงศานุวงศ์ทุกพระองค์	- องค์การบริหารส่วนจังหวัดสกลนครจัดกิจกรรมตามโครงการฯ จำนวน ๓ ครั้งต่อปี - ดำเนินการร่วมกับหน่วยงานอื่น ๆ ในการดำเนินตามโครงการฯ จำนวน ๓ ครั้งต่อปี - ร่วมจัดกิจกรรมจำนวน ๖ ครั้งต่อปี	๔,๐๐๐,๐๐๐	๔,๐๐๐,๐๐๐	๔,๐๐๐,๐๐๐	๔,๐๐๐,๐๐๐	๔,๐๐๐,๐๐๐	- การจัดกิจกรรมให้ประชาชนมีส่วนร่วมในการแสดงออกถึงความสำนึกในพระมหากรุณาธิคุณของพระบรมวงศานุวงศ์ ปีละไม่เกิน ๓ ครั้ง - ร่วมจัดกิจกรรมจำนวน ๖ ครั้งต่อปี	- เป็นการเฉลิมพระเกียรติพระบาทสมเด็จพระเจ้าอยู่หัว รัชกาลที่ ๑๐ สมเด็จพระนางเจ้าฯ พระบรมราชินี ในรัชกาลที่ ๑๐ สมเด็จพระนางเจ้าสิริกิติ์ พระบรมราชินีนาถ พระบรมราชชนนีพันปีหลวง และพระบรมวงศานุวงศ์ทุกพระองค์ - ประชาชนได้ปลูกจิตสำนึกในการเทิดทูนสถาบันหลักของชาติ - ประชาชนทุกภาคส่วนในจังหวัดสกลนคร ได้มีส่วนร่วมในการจัดกิจกรรมเพื่อแสดงออกถึงความจงรักภักดีและสำนึกในพระมหากรุณาธิคุณของพระบาทสมเด็จพระเจ้าอยู่หัว รัชกาลที่ ๑๐ และพระบรมวงศานุวงศ์ทุกพระองค์	สำนักปลัดฯ

แบบ ผ.๐๒

รายละเอียดโครงการพัฒนา

แผนพัฒนาท้องถิ่น (พ.ศ.๒๕๖๑ - ๒๕๖๕)

องค์การบริหารส่วนจังหวัดสกลนคร

ก. ยุทธศาสตร์จังหวัดสกลนครที่ ๕ การบริหารกิจการบ้านเมืองที่ดีตามหลักธรรมาภิบาลและความมั่นคง

ข. ยุทธศาสตร์การพัฒนาขององค์กรปกครองส่วนท้องถิ่นในเขตจังหวัดสกลนครที่ ๕ การบริหารกิจการบ้านเมืองที่ดีตามหลักธรรมาภิบาลและความมั่นคง

๑. ยุทธศาสตร์ที่ ๕ การบริหารกิจการบ้านเมืองที่ดีตามหลักธรรมาภิบาลและความมั่นคง

แผนงานสร้างความเข้มแข็งของชุมชน

ที่	โครงการ	วัตถุประสงค์	เป้าหมาย (ผลผลิตของโครงการ)	งบประมาณ ๒๕๖๑ (บาท)	๒๕๖๒ (บาท)	๒๕๖๓ (บาท)	๒๕๖๔ (บาท)	๒๕๖๕ (บาท)	ตัวชี้วัด (KPI)	ผลที่คาดว่าจะได้รับ	หน่วยงานรับผิดชอบหลัก
		- เพื่อจัดกิจกรรมและโครงการเฉลิมพระเกียรติ การดำเนินการหรือสนับสนุนโครงการอันเนื่องมาจากพระราชดำริของพระบาทสมเด็จพระบรมชนกาธิเบศร มหาภูมิพลอดุลยเดชมหาราช บรมนาถบพิตร สมเด็จพระนางเจ้าสิริกิติ์ พระบรมราชินีนาถ พระบรมราชชนนีพันปีหลวง พระบาทสมเด็จพระเจ้าอยู่หัว รัชกาลที่ ๑๐ สมเด็จพระนางเจ้าฯ พระบรมราชินี ในรัชกาลที่ ๑๐ - เพื่อจัดกิจกรรมประชาสัมพันธ์เชิญชวนหรืออำนวยความสะดวกให้กับประชาชนเพื่อมาร่วมงานรัฐพิธีและพระราชพิธีต่างๆ โดยถือปฏิบัติตามหนังสือกระทรวงมหาดไทย ด่วนมาก ที่ มท ๐๘๐๘.๒/ว๒๙๘๙ ลงวันที่ ๓๑ พฤษภาคม ๒๕๖๐								- ได้จัดกิจกรรมและโครงการเฉลิมพระเกียรติ การดำเนินการหรือสนับสนุนโครงการอันเนื่องมาจากพระราชดำริของพระบาทสมเด็จพระบรมชนกาธิเบศร มหาภูมิพลอดุลยเดชมหาราช บรมนาถบพิตร สมเด็จพระนางเจ้าสิริกิติ์ พระบรมราชินีนาถ พระบรมราชชนนีพันปีหลวง พระบาทสมเด็จพระเจ้าอยู่หัว รัชกาลที่ ๑๐ สมเด็จพระนางเจ้าฯ พระบรมราชินี ในรัชกาลที่ ๑๐ - ได้จัดกิจกรรมประชาสัมพันธ์เชิญชวนหรืออำนวยความสะดวกให้กับประชาชนเพื่อมาร่วมงานรัฐพิธีและพระราชพิธีต่างๆ โดยถือปฏิบัติตามหนังสือกระทรวงมหาดไทย ด่วนมาก ที่ มท ๐๘๐๘.๒/ว๒๙๘๙ ลงวันที่ ๓๑ พฤษภาคม ๒๕๖๐	

แบบ ผ.๐๒

รายละเอียดโครงการพัฒนา

แผนพัฒนาท้องถิ่น (พ.ศ.๒๕๖๑ - ๒๕๖๕)

องค์การบริหารส่วนจังหวัดสกลนคร

ก. ยุทธศาสตร์จังหวัดสกลนครที่ ๕ การบริหารกิจการบ้านเมืองที่ดีตามหลักธรรมาภิบาลและความมั่นคง

ข. ยุทธศาสตร์การพัฒนาขององค์กรปกครองส่วนท้องถิ่นในเขตจังหวัดสกลนครที่ ๕ การบริหารกิจการบ้านเมืองที่ดีตามหลักธรรมาภิบาลและความมั่นคง

๑. ยุทธศาสตร์ที่ ๕ การบริหารกิจการบ้านเมืองที่ดีตามหลักธรรมาภิบาลและความมั่นคง

แผนงานสร้างความเข้มแข็งของชุมชน

ที่	โครงการ	วัตถุประสงค์	เป้าหมาย (ผลผลิตของโครงการ)	งบประมาณ ๒๕๖๑ (บาท)	๒๕๖๒ (บาท)	๒๕๖๓ (บาท)	๒๕๖๔ (บาท)	๒๕๖๕ (บาท)	ตัวชี้วัด (KPI)	ผลที่คาดว่าจะได้รับ	หน่วยงานรับผิดชอบหลัก
๒	เทิดทูนสถาบันสำคัญของชาติ เพื่อเสริมสร้างความสมานฉันท์ตามนโยบายปกป้องสถาบันสำคัญของชาติ กระทรวงมหาดไทย	- เพื่อเทิดทูนสถาบันสำคัญของชาติและเพื่อเสริมสร้างความสมานฉันท์ตามนโยบายปกป้องสถาบันสำคัญของชาติ - เพื่อให้ประชาชนได้มีส่วนร่วมในการเทิดทูนสถาบันของชาติ - เพื่อเสริมสร้างความสมานฉันท์ให้กับประชาชนในชาติ - เพื่อส่งเสริมแนวทางยุทธศาสตร์การพัฒนาทั้งในระดับจังหวัดและท้องถิ่น ให้ตระหนักถึงความสำคัญของสถาบันหลักในชาติ - เพื่อจัดกิจกรรมและโครงการเฉลิมพระเกียรติ การดำเนินการหรือสนับสนุนโครงการอันเนื่องมาจากพระราชดำริของพระบาทสมเด็จพระบรมชนกาธิเบศร มหาภูมิพลอดุลยเดชมหาราช บรมนาถบพิตร สมเด็จพระนางเจ้าสิริกิติ์ พระบรมราชินีนาถ พระบรมราชชนนีพันปีหลวง พระบาทสมเด็จพระเจ้าอยู่หัว รัชกาลที่ ๑๐ สมเด็จพระนางเจ้าฯ พระบรมราชินี	- องค์การบริหารส่วนจังหวัดสกลนคร จัดกิจกรรมตามโครงการฯ จำนวน ๒ ครั้ง - ดำเนินการร่วมกับหน่วยงานอื่นๆ ในการจัดกิจกรรม จำนวน ๔ ครั้ง - ร่วมจัดกิจกรรม จำนวน ๖ ครั้งต่อปี	๒,๐๐๐,๐๐๐	๒,๐๐๐,๐๐๐	๒,๐๐๐,๐๐๐	๒,๐๐๐,๐๐๐	๒,๐๐๐,๐๐๐	- การจัดกิจกรรมให้ประชาชนได้มีส่วนร่วมในการเทิดทูนสถาบันสำคัญของชาติปีละไม่น้อยกว่า ๒ ครั้ง	- ร่วมเทิดทูนสถาบันสำคัญของชาติและเพื่อเสริมสร้างความสมานฉันท์ตามนโยบายปกป้องสถาบันสำคัญของชาติ - ประชาชนได้มีส่วนร่วมในการเทิดทูนสถาบันสำคัญของชาติ - เสริมสร้างความสมานฉันท์ให้กับประชาชนในชาติ - ได้ส่งเสริมแนวทางยุทธศาตร์การพัฒนาทั้งในระดับจังหวัดและท้องถิ่นให้ตระหนักถึงความสำคัญของสถาบันหลักในชาติ - ได้จัดกิจกรรมและโครงการเฉลิมพระเกียรติ การดำเนินการหรือสนับสนุนโครงการอันเนื่องมาจากพระราชดำริของพระบาทสมเด็จพระบรมชนกาธิเบศร มหาภูมิพลอดุลยเดชมหาราช บรมนาถบพิตร สมเด็จพระนางเจ้าสิริกิติ์ พระบรมราชินีนาถ พระบรมราชชนนีพันปีหลวง พระบาทสมเด็จพระเจ้าอยู่หัว รัชกาลที่ ๑๐ สมเด็จพระนางเจ้าฯ พระบรม	สำนักปลัดฯ

คค

แบบ ผ.๐๒

รายละเอียดโครงการพัฒนา

แผนพัฒนาท้องถิ่น (พ.ศ.๒๕๖๑ - ๒๕๖๕)

องค์การบริหารส่วนจังหวัดสกลนคร

ก. ยุทธศาสตร์จังหวัดสกลนครที่ ๕ การบริหารกิจการบ้านเมืองที่ดีตามหลักธรรมาภิบาลและความมั่นคง

ข. ยุทธศาสตร์การพัฒนาขององค์กรปกครองส่วนท้องถิ่นในเขตจังหวัดสกลนครที่ ๕ การบริหารกิจการบ้านเมืองที่ดีตามหลักธรรมาภิบาลและความมั่นคง

๑. ยุทธศาสตร์ที่ ๕ การบริหารกิจการบ้านเมืองที่ดีตามหลักธรรมาภิบาลและความมั่นคง

แผนงานสร้างความเข้มแข็งของชุมชน

ที่	โครงการ	วัตถุประสงค์	เป้าหมาย (ผลผลิตของโครงการ)	งบประมาณ ๒๕๖๑ (บาท)	๒๕๖๒ (บาท)	๒๕๖๓ (บาท)	๒๕๖๔ (บาท)	๒๕๖๕ (บาท)	ตัวชี้วัด (KPI)	ผลที่คาดว่าจะได้รับ	หน่วยงานรับผิดชอบหลัก
๓	วันท้องถิ่นไทย ประจำปี องค์การบริหารส่วนส่วนจังหวัดสกลนคร	ในรัชกาลที่ ๑๐ - เพื่อจัดกิจกรรมประชาสัมพันธ์เชิญชวนหรืออำนวยความสะดวกให้กับประชาชนเพื่อมาร่วมงานรัฐพิธีและพระราชพิธีต่างๆ โดยถือปฏิบัติตามหนังสือกระทรวงมหาดไทย ด่วนมาก ที่ มท ๐๘๐๘.๒/ว๒๙๘๙ ลงวันที่ ๓๑ พฤษภาคม ๒๕๖๐ - เพื่อรำลึกถึงพระมหากรุณาธิคุณของพระบาทสมเด็จพระจุลจอมเกล้าเจ้าอยู่หัว รัชกาลที่ ๕ ที่ทรงมีต่อพสกนิกรชาวไทย - เพื่อเป็นการส่งเสริมการสร้างความรักความสามัคคีขึ้นในองค์กร - เพื่อเป็นการปลูกจิตสำนึกและปลูกฝังค่านิยมให้องค์กรในเรื่องความรักความเอื้ออาทรต่อบุคคลอื่น	- การจัดกิจกรรมในรูปแบบการให้ความรู้แก่ประชาชน การสร้างเสริมจิตสำนึกในองค์กร การให้บริการแก่ประชาชน ในวันที่ ๑๘ มีนาคม ของปี ตามที่องค์การบริหารส่วนจังหวัดสกลนครกำหนด - จัดกิจกรรม จำนวน ๑ ครั้ง	๒,๐๐๐,๐๐๐	๒,๐๐๐,๐๐๐	๒,๐๐๐,๐๐๐	๒,๐๐๐,๐๐๐	๒,๐๐๐,๐๐๐	- จำนวนประชาชนองค์กรภาครัฐ ภาคเอกชน ร่วมงานไม่น้อยกว่า ๑,๐๐๐ คน - จัดกิจกรรม ๙ ครั้ง	ราชินี ในรัชกาลที่ ๑๐ - ได้จัดกิจกรรมประชาสัมพันธ์เชิญชวนหรืออำนวยความสะดวกให้กับประชาชนเพื่อมาร่วมงานรัฐพิธีและพระราชพิธีต่างๆ โดยถือปฏิบัติตามหนังสือกระทรวงมหาดไทย ด่วนมาก ที่ มท ๐๘๐๘.๒/ว๒๙๘๙ ลงวันที่ ๓๑ พฤษภาคม ๒๕๖๐ - คณะผู้บริหาร สมาชิกสภา ข้าราชการ ลูกจ้าง พนักงานจ้างขององค์กรปกครองส่วนท้องถิ่นและประชาชนทั่วไปได้ร่วมกันทำกิจกรรมในรูปแบบต่างๆ เพื่อรำลึกถึงพระมหากรุณาธิคุณของพระบาทสมเด็จพระจุลจอมเกล้าเจ้าอยู่หัว รัชกาลที่ ๕ ที่ทรงมีต่อพสกนิกรชาวไทย - เจ้าหน้าที่ในสังกัดองค์การบริหารส่วนจังหวัดสกลนครได้ร่วมกิจกรรมและเกิดความรักความสามัคคีและเสริมสร้างความสามัคคีขึ้นในองค์กร	สำนักปลัดฯ

แบบ ผ.๐๒

รายละเอียดโครงการพัฒนา
แผนพัฒนาท้องถิ่น (พ.ศ.๒๕๖๑ - ๒๕๖๕)
องค์การบริหารส่วนจังหวัดสกลนคร

ก. ยุทธศาสตร์จังหวัดสกลนครที่ ๕ การบริหารกิจการบ้านเมืองที่ดีตามหลักธรรมาภิบาลและความมั่นคง

ข. ยุทธศาสตร์การพัฒนาขององค์กรปกครองส่วนท้องถิ่นในเขตจังหวัดสกลนครที่ ๕ การบริหารกิจการบ้านเมืองที่ดีตามหลักธรรมาภิบาลและความมั่นคง

๑. ยุทธศาสตร์ที่ ๕ การบริหารกิจการบ้านเมืองที่ดีตามหลักธรรมาภิบาลและความมั่นคง

แผนงานสร้างความเข้มแข็งของชุมชน

ที่	โครงการ	วัตถุประสงค์	เป้าหมาย (ผลผลิตของโครงการ)	งบประมาณ ๒๕๖๑ (บาท)	๒๕๖๒ (บาท)	๒๕๖๓ (บาท)	๒๕๖๔ (บาท)	๒๕๖๕ (บาท)	ตัวชี้วัด (KPI)	ผลที่คาดว่าจะได้รับ	หน่วยงานรับผิดชอบหลัก
๔	อบรมสานสัมพันธ์มวลชน	- เพื่อให้ผู้บริหารระดับท้องที่ท้องถิ่นและมวลชนมีการสานสัมพันธ์ที่ดีสามารถเสนอแนวคิดแลกเปลี่ยนประสบการณ์ในการพัฒนาท้องถิ่นทุกด้าน พัฒนาคุณภาพชีวิตของประชาชนในพื้นที่ - เพื่อเป็นเครือข่ายในการให้ความร่วมมือการพัฒนาชุมชนในระหว่างองค์กรปกครองส่วนท้องถิ่น ส่วนราชการ ภาคเอกชน สร้างความปรองดองในทุกภาคส่วนและการทำงานเป็นทีม พร้อมทั้งพัฒนาภาวะผู้นำของผู้ที่จะเป็นผู้นำของท้องที่ท้องถิ่น - เพื่อศึกษาในการจัดระบบการบริหารงานสาธารณะในทุกการปกครองท้องถิ่นทุกรูปแบบ รวมทั้งการบริหารจัดการด้านการเมืองและด้านการปกครอง	- นายก อบต. นายกเทศมนตรี ประธานสภา สมาชิกสภาท้องถิ่น ผู้บริหาร อบจ.สกลนคร ผู้นำภาคประชาชน ผู้นำมวลชน ประชาชนผู้สนใจ ในพื้นที่จังหวัดสกลนคร - อบรม จำนวน ๑๘ รุ่นๆละ ๒๐๐ คน รวม ๓,๖๐๐ คน	๕,๒๑๔,๖๐๐	๕,๒๑๔,๖๐๐	๕,๑๔๙,๘๐๐	๕,๑๔๙,๘๐๐	๕,๑๔๙,๘๐๐	- จัดกิจกรรมอบรมสานสัมพันธ์มวลชนในพื้นที่จังหวัดสกลนคร จำนวน ๑๘ รุ่น ๆ ละ ๒๐๐ คน รวม ๓,๖๐๐ คน	- เจ้าหน้าที่ในองค์กรมีจิตสำนึกและค่านิยมในเรื่องความรักความเอื้อเฟื้อต่อบุคคลอื่น - ทำให้ท้องถิ่นได้รับการพัฒนาในทุกๆด้านร่วมกันระหว่างท้องที่ท้องถิ่นให้ตรงต่อความต้องการของประชาชนและมีความปรองดองในทุกท้องถิ่น ผู้นำท้องถิ่นมีความเป็นผู้นำ - ทำให้ท้องถิ่นมีส่วนร่วมในการเสนอความต้องการในการพัฒนาท้องถิ่นและแก้ไขปัญหาการพัฒนาท้องถิ่น - มีเครือข่ายในทุกภาคส่วนในการประสานความสัมพันธ์มวลชน การทำงานเป็นทีมและได้เรียนรู้ประสบการณ์เพื่อนำมาปรับปรุงใช้ในท้องถิ่นและมวลชน	กองกิจการสภาฯ

แบบ ผ.๐๒

รายละเอียดโครงการพัฒนา

แผนพัฒนาท้องถิ่น (พ.ศ.๒๕๖๑ - ๒๕๖๕)

องค์การบริหารส่วนจังหวัดสกลนคร

ก. ยุทธศาสตร์จังหวัดสกลนครที่ ๕ การบริหารกิจการบ้านเมืองที่ดีตามหลักธรรมาภิบาลและความมั่นคง

ข. ยุทธศาสตร์การพัฒนาขององค์กรปกครองส่วนท้องถิ่นในเขตจังหวัดสกลนครที่ ๕ การบริหารกิจการบ้านเมืองที่ดีตามหลักธรรมาภิบาลและความมั่นคง

๑. ยุทธศาสตร์ที่ ๕ การบริหารกิจการบ้านเมืองที่ดีตามหลักธรรมาภิบาลและความมั่นคง

แผนงานสร้างความเข้มแข็งของชุมชน

ที่	โครงการ	วัตถุประสงค์	เป้าหมาย (ผลผลิตของโครงการ)	งบประมาณ ๒๕๖๑ (บาท)	๒๕๖๒ (บาท)	๒๕๖๓ (บาท)	๒๕๖๔ (บาท)	๒๕๖๕ (บาท)	ตัวชี้วัด (KPI)	ผลที่คาดว่าจะได้รับ	หน่วยงานรับผิดชอบหลัก
๕	อบรมสร้างความปรองดองในท้องถิ่นจังหวัดสกลนคร	- เพื่อสร้างบรรยากาศของความปรองดองและความสามัคคีกันของคนในชุมชนท้องถิ่น - เพื่อให้ประชาชนมีจิตสำนึกในการมีส่วนร่วมในการพัฒนาชุมชน - เพื่อความรู้ความเข้าใจและทัศนคติในการสร้างความปรองดองสมานฉันท์ของประชาชน - เพื่อสร้างความรู้ความเข้าใจแลกเปลี่ยนความคิด การวางรากฐานของชุมชนเพื่อความเป็นธรรมในสังคม	- ผู้นำชุมชนทุกระดับประชาชนทั่วไปในทุกอำเภอของจังหวัดสกลนคร จำนวน ๒,๐๐๐ คน	๑,๓๔๐,๘๐๐	๑,๓๔๐,๘๐๐	๑,๓๔๐,๘๐๐	๑,๓๔๐,๘๐๐	๑,๓๔๐,๘๐๐	- อบรม จำนวน ๒,๐๐๐ คน	- ผู้เข้ารับการอบรมได้มีความปรองดองและความสามัคคีกันของคนในชุมชนท้องถิ่น - ผู้เข้ารับการอบรมได้มีจิตสำนึกในการมีส่วนร่วมพัฒนาชุมชน - ผู้เข้ารับการอบรมได้มีความรู้ความเข้าใจและทัศนคติในการสร้างความปรองดองสมานฉันท์ของประชาชนทุกหมู่เหล่า - ผู้เข้ารับการอบรมได้นำความรู้ในการวางรากฐานของชุมชนเพื่อความเป็นธรรมในสังคม	กองกิจการสภาฯ
๖	ฝึกอบรมสัมมนาและศึกษาดูงานด้านการส่งเสริมอาชีพแก่ราษฎรตามหลักปรัชญาเศรษฐกิจพอเพียง	- เพื่อให้สมาชิกสภา อบจ. คณะกรรมการส่งเสริมอาชีพ และคณะกรรมการส่งเสริมการท่องเที่ยว คณะผู้บริหาร ตลอดจนเจ้าหน้าที่ที่เกี่ยวข้องได้ไปศึกษาดูงานต่างจังหวัด - เพื่อนำความรู้และประสบการณ์ที่ได้รับการถ่ายทอดและพัฒนาท้องถิ่นให้เจริญก้าวหน้า - เพื่อพัฒนาศักยภาพของสมาชิกสภาองค์การบริหารส่วนจังหวัดสกลนคร	- ผู้เข้าร่วมอบรมสัมมนาและศึกษาดูงาน จำนวน ๑๑๔ คน	๘๒๐,๘๐๐	๘๒๐,๘๐๐	๘๒๐,๘๐๐	๘๒๐,๘๐๐	๘๒๐,๘๐๐	- ผู้เข้าร่วมอบรมสัมมนาและศึกษาดูงาน จำนวน ๑๑๔ คน	- สมาชิกสภา อบจ.สกลนคร คณะกรรมการฯ คณะผู้บริหาร และเจ้าหน้าที่ที่เกี่ยวข้องได้นำเอาความรู้และประสบการณ์จากการศึกษาดูงาน มาสรุปและสามารถกำหนดแนวทางที่จะไปปรับใช้ในการพัฒนาได้อย่างเหมาะสม - สมาชิกสภา อบจ.สกลนคร คณะกรรมการฯ คณะผู้บริหาร และเจ้าหน้าที่ที่เกี่ยวข้องได้นำความรู้และประสบการณ์ที่ได้รับ	กองกิจการสภาฯ

แบบ ผ.๐๒

รายละเอียดโครงการพัฒนา

แผนพัฒนาท้องถิ่น (พ.ศ.๒๕๖๑ - ๒๕๖๕)

องค์การบริหารส่วนจังหวัดสกลนคร

ก. ยุทธศาสตร์จังหวัดสกลนครที่ ๕ การบริหารกิจการบ้านเมืองที่ดีตามหลักธรรมาภิบาลและความมั่นคง

ข. ยุทธศาสตร์การพัฒนาขององค์กรปกครองส่วนท้องถิ่นในเขตจังหวัดสกลนครที่ ๕ การบริหารกิจการบ้านเมืองที่ดีตามหลักธรรมาภิบาลและความมั่นคง

๑. ยุทธศาสตร์ที่ ๕ การบริหารกิจการบ้านเมืองที่ดีตามหลักธรรมาภิบาลและความมั่นคง

แผนงานสร้างความเข้มแข็งของชุมชน

ที่	โครงการ	วัตถุประสงค์	เป้าหมาย (ผลผลิตของโครงการ)	งบประมาณ ๒๕๖๑ (บาท)	๒๕๖๒ (บาท)	๒๕๖๓ (บาท)	๒๕๖๔ (บาท)	๒๕๖๕ (บาท)	ตัวชี้วัด (KPI)	ผลที่คาดว่าจะได้รับ	หน่วยงานรับผิดชอบหลัก
๗	ฝึกอบรมสัมมนาเพื่อพัฒนาประสิทธิภาพการปฏิบัติงานของฝ่ายบริหารและฝ่ายนิติบัญญัติภาคตะวันออกเฉียงเหนือ	- เพื่อเป็นการแลกเปลี่ยนความคิดเห็นซึ่งกันและกันระหว่างฝ่ายบริหารและฝ่ายนิติบัญญัติ - เพื่อนำความรู้ที่ได้รับไปถ่ายทอดให้แก่ผู้ใต้บังคับบัญชานำไปปฏิบัติได้อย่างถูกต้องและเหมาะสม - เพื่อนำผลจากการอบรมสัมมนาไปประยุกต์ใช้ในการพัฒนาระบบการพัฒนาหน่วยงานของตนเองให้มีประสิทธิภาพมากขึ้น	- กลุ่มภาคตะวันออกเฉียงเหนือ จำนวน ๒๐ จังหวัด - ผู้เข้าร่วมประชุมสัมมนา จำนวน ๖๒๘ คน	๖๑๕,๓๐๐	๕๘๑,๔๐๐	๕๘๑,๔๐๐	๕๘๑,๔๐๐	๕๘๑,๔๐๐	- กลุ่มภาคตะวันออกเฉียงเหนือ จำนวน ๒๐ จังหวัด - ผู้เข้าร่วมประชุมสัมมนา จำนวน ๖๒๘ คน	มาปรับเปลี่ยนใช้ในการปฏิบัติงานทำให้เกิดมุมมองและแนวคิดใหม่ๆ ในการทำงานอย่างสร้างสรรค์มากขึ้นและสามารถแบ่งปันความรู้ด้านการเกษตรแก่สังคมและส่งเสริมพัฒนาการเกษตรตลอดจนส่งเสริมการท่องเที่ยวเชิงเกษตรรูปแบบใหม่ - ประชาชนได้รับคุณภาพในการทำงานของสมาชิกสภาอบจ.สกลนคร และสามารถประกอบอาชีพพึ่งพาตนเองได้ - นำผลการแลกเปลี่ยนความคิดเห็นมาปรับใช้ในการปฏิบัติงาน - ประชาชนได้รับคุณภาพในการพัฒนาท้องถิ่น - สามารถนำความรู้ ประสบการณ์ที่ได้รับมาปรับเปลี่ยนใช้ในการปฏิบัติงาน ทำให้เกิดมุมมองตลอดจนแนวคิดใหม่ๆ ในการทำงานอย่างสร้างสรรค์มากขึ้น	กองกิจการสภาฯ

แบบ ผ.๐๒

รายละเอียดโครงการพัฒนา

แผนพัฒนาท้องถิ่น (พ.ศ.๒๕๖๑ - ๒๕๖๕)

องค์การบริหารส่วนจังหวัดสกลนคร

ก. ยุทธศาสตร์จังหวัดสกลนครที่ ๕ การบริหารกิจการบ้านเมืองที่ดีตามหลักธรรมาภิบาลและความมั่นคง

ข. ยุทธศาสตร์การพัฒนาขององค์กรปกครองส่วนท้องถิ่นในเขตจังหวัดสกลนครที่ ๕ การบริหารกิจการบ้านเมืองที่ดีตามหลักธรรมาภิบาลและความมั่นคง

๑. ยุทธศาสตร์ที่ ๕ การบริหารกิจการบ้านเมืองที่ดีตามหลักธรรมาภิบาลและความมั่นคง

แผนงานสร้างความเข้มแข็งของชุมชน

ที่	โครงการ	วัตถุประสงค์	เป้าหมาย (ผลผลิตของโครงการ)	งบประมาณ					ตัวชี้วัด (KPI)	ผลที่คาดว่าจะได้รับ	หน่วยงานรับผิดชอบหลัก
				๒๕๖๑ (บาท)	๒๕๖๒ (บาท)	๒๕๖๓ (บาท)	๒๕๖๔ (บาท)	๒๕๖๕ (บาท)			
๘	อบรมและศึกษาดูงานเกษตรกรเพื่อส่งเสริมอาชีพตามแนวปรัชญาเศรษฐกิจพอเพียง	- เพื่อให้ความรู้ด้านวิชาการด้านการแปรรูปพืชเศรษฐกิจ - เพื่อให้เกษตรกรมีรายได้เพิ่มขึ้น และสร้างกลุ่มผู้แปรรูปพืชเศรษฐกิจ - เพื่อส่งเสริมภูมิปัญญาท้องถิ่นและสร้างมูลค่าเพิ่มให้กับผลิตภัณฑ์ชุมชน	- จำนวน ๑,๔๐๐ คน	๑,๑๐๖,๐๐๐	๑,๑๐๖,๐๐๐	๑,๑๐๖,๐๐๐	๑,๑๐๖,๐๐๐	๑,๑๐๖,๐๐๐	- จำนวน ๑,๔๐๐ คน	- เกษตรกรผู้ผ่านการอบรมได้รับความรู้ ความเข้าใจด้านวิชาการ และเข้าถึงการแปรรูปพืชเศรษฐกิจที่ถูกต้องและเหมาะสม - เกษตรกรได้ร่วมสร้างเครือข่ายการแปรรูปพืชเศรษฐกิจเพื่อให้มีปริมาณเพียงพอตามความต้องการของตลาด - เกษตรกรมีรายได้เพิ่มขึ้นและมีอาชีพที่มั่นคงหลังจากได้รับการฝึกอบรม	กองกิจการสภาฯ
๙	ประชาสัมพันธ์การจัดเก็บภาษีบำรุงองค์การบริหารส่วนจังหวัดสกลนคร	- เพื่อประชาสัมพันธ์ให้ประชาชนมีความรู้ ความเข้าใจเกี่ยวกับการชำระภาษีและค่าธรรมเนียมบำรุงองค์การบริหารส่วนจังหวัดสกลนคร - เพื่อให้กำลังใจแก่ผู้ประกอบการที่ปฏิบัติได้อย่างถูกต้อง - เพื่อแสดงความขอบคุณสำหรับผู้ประกอบการที่ให้ความร่วมมือชำระภาษีด้วยดีตลอดมา	- จัดทำป้ายประชาสัมพันธ์ตามจุดต่าง ๆ ในเขตพื้นที่จังหวัดสกลนคร - จัดทำเอกสารแนะนำวิธีการขั้นตอนการชำระภาษีและค่าธรรมเนียม ทำแผ่นพับ ใบปลิว หรือโปสเตอร์ สติกเกอร์ - จัดทำปฏิทิน	๑๐๐,๐๐๐	๔๐,๐๐๐	๔๐,๐๐๐	๔๐,๐๐๐	๔๐,๐๐๐	- ป้ายไวนิล,แผ่นพับและโปสเตอร์ประชาสัมพันธ์การชำระภาษีโรงแรม/รีสอร์ท จำนวน ๒๘๗ แห่ง - ป้ายไวนิล,แผ่นพับและโปสเตอร์ประชาสัมพันธ์การชำระภาษีน้ำมัน/ก๊าซ	- ผู้ประกอบการเกิดความภูมิใจในการมีส่วนร่วมในการชำระภาษี - ประชาชนให้ความร่วมมือในการชำระภาษีให้ตรงตามกำหนดเวลามากยิ่งขึ้น - เกิดความสัมพันธ์อันดีระหว่างผู้ประกอบการ และองค์การบริหารส่วนจังหวัดสกลนคร - ผู้ประกอบการมีขวัญและกำลังใจที่จะชำระภาษีมากยิ่งขึ้น	กองคลัง

แบบ ผ.๐๒

รายละเอียดโครงการพัฒนา

แผนพัฒนาท้องถิ่น (พ.ศ.๒๕๖๑ - ๒๕๖๕)

องค์การบริหารส่วนจังหวัดสกลนคร

ก. ยุทธศาสตร์จังหวัดสกลนครที่ ๕ การบริหารกิจการบ้านเมืองที่ดีตามหลักธรรมาภิบาลและความมั่นคง

ข. ยุทธศาสตร์การพัฒนาขององค์กรปกครองส่วนท้องถิ่นในเขตจังหวัดสกลนครที่ ๕ การบริหารกิจการบ้านเมืองที่ดีตามหลักธรรมาภิบาลและความมั่นคง

๑. ยุทธศาสตร์ที่ ๕ การบริหารกิจการบ้านเมืองที่ดีตามหลักธรรมาภิบาลและความมั่นคง

แผนงานสร้างความเข้มแข็งของชุมชน

ที่	โครงการ	วัตถุประสงค์	เป้าหมาย (ผลผลิตของโครงการ)	งบประมาณ ๒๕๖๑ (บาท)	๒๕๖๒ (บาท)	๒๕๖๓ (บาท)	๒๕๖๔ (บาท)	๒๕๖๕ (บาท)	ตัวชี้วัด (KPI)	ผลที่คาดว่าจะได้รับ	หน่วยงานรับผิดชอบหลัก
		- เพื่อสร้างความสัมพันธ์อันดีระหว่างผู้ประกอบการค้าและ อบจ.สกลนคร - เพื่อเป็นการกระตุ้นให้สถานประกอบการแห่งอื่นอยากมีส่วนร่วมในการชำระภาษี - เพื่อลดช่องว่างในการจัดเก็บรายได้ - เพื่อยกย่องให้เป็นแบบอย่างที่ดีแก่สถานประกอบการแห่งอื่น	- จัดทำใบประกาศเกียรติบัตรพร้อมกรอบ - ค่าใช้จ่ายอื่น ๆ ที่เกี่ยวข้องกับการจัดเก็บภาษีและค่าธรรมเนียมฯ						ปิโตรเลียม จำนวน ๓๓๒ แห่ง	- ลดช่องว่างในการจัดเก็บภาษีและค่าธรรมเนียมฯ - ถือเป็นแบบอย่างที่ดีให้กับสถานประกอบการแห่งอื่น - กระตุ้นสถานประกอบการแห่งอื่นอยากปฏิบัติตาม	
รวม	๙ โครงการ			๑๖,๓๗๖,๗๐๐	๑๖,๒๘๒,๘๐๐	๑๖,๒๑๘,๐๐๐	๑๖,๒๑๘,๐๐๐	๑๖,๒๑๘,๐๐๐			

แบบ ผ.๐๒

รายละเอียดโครงการพัฒนา

แผนพัฒนาท้องถิ่น (พ.ศ.๒๕๖๑ - ๒๕๖๕)

องค์การบริหารส่วนจังหวัดสกลนคร

ก. ยุทธศาสตร์จังหวัดสกลนครที่ ๕ การบริหารกิจการบ้านเมืองที่ดีตามหลักธรรมาภิบาลและความมั่นคง

ข. ยุทธศาสตร์การพัฒนาขององค์กรปกครองส่วนท้องถิ่นในเขตจังหวัดสกลนครที่ ๕ การบริหารกิจการบ้านเมืองที่ดีตามหลักธรรมาภิบาลและความมั่นคง

ยุทธศาสตร์ที่ ๕ การบริหารกิจการบ้านเมืองที่ดีตามหลักธรรมาภิบาลและความมั่นคง

แผนงานสร้างความเข้มแข็งของชุมชน

ที่	โครงการ	วัตถุประสงค์	เป้าหมาย (ผลผลิตของโครงการ)	งบประมาณ ๒๕๖๑ (บาท)	๒๕๖๒ (บาท)	๒๕๖๓ (บาท)	๒๕๖๔ (บาท)	๒๕๖๕ (บาท)	ตัวชี้วัด (KPI)	ผลที่คาดว่าจะได้รับ	หน่วยงานรับผิดชอบหลัก
๑	พัฒนาและอนุรักษ์ทรัพยากรธรรมชาติและสิ่งแวดล้อมหนองหาร - การปรับปรุงภูมิทัศน์หนองหาร - ก่อสร้างคันดินรอบหนองหาร - การอนุรักษ์สัตว์น้ำหนองหาร - การขุดลอกตะกอนดินหนองหาร	- เพื่อเป็นการอนุรักษ์และฟื้นฟูหนองหารพัฒนาให้เป็นแหล่งท่องเที่ยวประชาชนได้ใช้ประโยชน์ในการดำรงชีพ	- อย่างน้อย ๑ กิจกรรม/ปี - ขุดลอกพื้นที่ ๗๔,๐๐๐ ตร.ม. ลึก ๓ เมตร ปริมาตรดินขุด ๒๕๒,๕๙๓ ลบ.เมตร	๕,๐๐๐,๐๐๐	๕,๐๐๐,๐๐๐	๕,๐๐๐,๐๐๐	๕,๐๐๐,๐๐๐	-	- ๕ กิจกรรม	- หนองหารได้รับการพัฒนาเพิ่มมากขึ้น	- อบจ.สกลนคร สำนักการช่าง - ทต.จิ้วต่อน อ.เมืองสกลนคร
รวม	๑ โครงการ	-	-	๕,๐๐๐,๐๐๐	๕,๐๐๐,๐๐๐	๕,๐๐๐,๐๐๐	๕,๐๐๐,๐๐๐	-	-	-	

แบบ ผ.๐๒

รายละเอียดโครงการพัฒนา

แผนพัฒนาท้องถิ่น (พ.ศ.๒๕๖๑ - ๒๕๖๕)

องค์การบริหารส่วนจังหวัดสกลนคร

ก. ยุทธศาสตร์จังหวัดสกลนครที่ ๕ การบริหารกิจการบ้านเมืองที่ดีตามหลักธรรมาภิบาลและความมั่นคง

ข. ยุทธศาสตร์การพัฒนาขององค์กรปกครองส่วนท้องถิ่นในเขตจังหวัดสกลนครที่ ๕ การบริหารกิจการบ้านเมืองที่ดีตามหลักธรรมาภิบาลและความมั่นคง

ยุทธศาสตร์ที่ ๕ การบริหารกิจการบ้านเมืองที่ดีตามหลักธรรมาภิบาลและความมั่นคง

แผนงานอุตสาหกรรมและการโยธา

ที่	โครงการ	วัตถุประสงค์	เป้าหมาย (ผลผลิตของโครงการ)	งบประมาณ					ตัวชี้วัด (KPI)	ผลที่คาดว่าจะได้รับ	หน่วยงานรับผิดชอบหลัก
				๒๕๖๑ (บาท)	๒๕๖๒ (บาท)	๒๕๖๓ (บาท)	๒๕๖๔ (บาท)	๒๕๖๕ (บาท)			
๑	ซ่อมสร้างและเสริมผิวจราจรแอสฟัลต์ติกคอนกรีตสายแยกทางหลวงหมายเลข ๔๐๓๘ (บ้านกุดจิก - บ้านดงอีด่อย) - บ้านหนองนาหาร หมู่ที่ ๕ ตำบลนาซอ อำเภอวานรนิวาส จังหวัดสกลนคร	- เพื่อให้ประชาชนได้มีถนนสำหรับใช้ในการคมนาคมได้อย่างสะดวกรวดเร็วและปลอดภัย	- ขนาดผิวจราจรกว้าง ๖.๐๐ เมตร ยาว ๗.๐ กิโลเมตร ไหล่ทางข้างละ AC ๑.๐ เมตร	๓,๕๐๐,๐๐๐ (๑ กม.)	๗,๐๐๐,๐๐๐ (๒ กม.)	๓,๕๐๐,๐๐๐ (๑ กม.)	๗,๐๐๐,๐๐๐ (๒ กม.)	๓,๕๐๐,๐๐๐ (๑ กม.)	- ซ่อมสร้างถนนจำนวน ๑ สาย	- การคมนาคมมีความสะดวกรวดเร็วและปลอดภัย	สำนักการช่าง
๒	ซ่อมสร้างและเสริมผิวจราจรแอสฟัลต์ติกคอนกรีตถนนสายบ้านดอนม่วย หมู่ที่ ๖ ตำบลช้างมิ่ง อำเภอพรรณานิคม - บ้านต้นผึ้ง หมู่ที่ ๑ ตำบลต้นผึ้ง อำเภอพังโคน จังหวัดสกลนคร	- เพื่อให้ประชาชนได้มีถนนสำหรับใช้ในการคมนาคมได้อย่างสะดวกรวดเร็วและปลอดภัย	- ขนาดผิวจราจรกว้าง ๖.๐๐ เมตร ยาว ๕.๕๐ กิโลเมตร ไหล่ทางข้างละ AC ๑.๐ เมตร	๓,๕๐๐,๐๐๐ (๑ กม.)	๑,๗๕๐,๐๐๐ (๐.๕ กม.)	๗,๐๐๐,๐๐๐ (๒ กม.)	๗,๐๐๐,๐๐๐ (๒ กม.)	-	- ซ่อมสร้างถนนจำนวน ๑ สาย	- การคมนาคมมีความสะดวกรวดเร็วและปลอดภัย	สำนักการช่าง
๓	ซ่อมสร้างและเสริมผิวจราจรแอสฟัลต์ติกคอนกรีตถนนสายบ้านโคก หมู่ที่ ๒ ตำบลตองโขบ - บ้านโนนมาลา หมู่ที่ ๕ ตำบลแมดนาท่ม อำเภอโคกศรีสุพรรณ จังหวัดสกลนคร	- เพื่อให้ประชาชนได้มีถนนสำหรับใช้ในการคมนาคมได้อย่างสะดวกรวดเร็วและปลอดภัย	- ขนาดผิวจราจรกว้าง ๖.๐๐ เมตร ยาว ๔.๐ กิโลเมตร ไหล่ทางข้างละ AC ๑.๐ เมตร	๓,๕๐๐,๐๐๐ (๑ กม.)	๓,๕๐๐,๐๐๐ (๑ กม.)	๓,๕๐๐,๐๐๐ (๑ กม.)	๓,๕๐๐,๐๐๐ (๑ กม.)	-	- ซ่อมสร้างถนนจำนวน ๑ สาย	- การคมนาคมมีความสะดวกรวดเร็วและปลอดภัย	สำนักการช่าง
๔	ซ่อมสร้างและเสริมผิวจราจรแอสฟัลต์ติกคอนกรีตถนนสายบ้านคำเจริญ หมู่ที่ ๓ ตำบลหนองแปน อำเภอเจริญศิลป์ - บ้านป่ารักน้ำ หมู่ที่ ๑๑ ตำบลโคกสี อำเภอสว่างแดนดิน จังหวัดสกลนคร	- เพื่อให้ประชาชนได้มีถนนสำหรับใช้ในการคมนาคมได้อย่างสะดวกรวดเร็วและปลอดภัย	- ขนาดผิวจราจรกว้าง ๖.๐๐ เมตร ยาว ๕.๐๐ กิโลเมตร ไหล่ทางข้างละ AC ๑.๐ เมตร	๘,๒๐๐,๐๐๐ (๒.๕ กม.)	-	-	๕,๒๕๐,๐๐๐ (๑.๕ กม.)	๓,๕๐๐,๐๐๐ (๑ กม.)	- ซ่อมสร้างถนนจำนวน ๑ สาย	- การคมนาคมมีความสะดวกรวดเร็วและปลอดภัย	สำนักการช่าง

แบบ ผ.๐๒

รายละเอียดโครงการพัฒนา

แผนพัฒนาท้องถิ่น (พ.ศ.๒๕๖๑ - ๒๕๖๕)

องค์การบริหารส่วนจังหวัดสกลนคร

ก. ยุทธศาสตร์จังหวัดสกลนครที่ ๕ การบริหารกิจการบ้านเมืองที่ดีตามหลักธรรมาภิบาลและความมั่นคง

ข. ยุทธศาสตร์การพัฒนาขององค์กรปกครองส่วนท้องถิ่นในเขตจังหวัดสกลนครที่ ๕ การบริหารกิจการบ้านเมืองที่ดีตามหลักธรรมาภิบาลและความมั่นคง

ยุทธศาสตร์ที่ ๕ การบริหารกิจการบ้านเมืองที่ดีตามหลักธรรมาภิบาลและความมั่นคง

แผนงานอุตสาหกรรมและการโยธา

ที่	โครงการ	วัตถุประสงค์	เป้าหมาย (ผลผลิตของโครงการ)	งบประมาณ					ตัวชี้วัด (KPI)	ผลที่คาดว่าจะได้รับ	หน่วยงานรับผิดชอบหลัก
				๒๕๖๑ (บาท)	๒๕๖๒ (บาท)	๒๕๖๓ (บาท)	๒๕๖๔ (บาท)	๒๕๖๕ (บาท)			
๕	ซ่อมสร้างและเสริมผิวจราจรแอสฟัลต์ติกคอนกรีตถนนสายแยกทางหลวงหมายเลข ๒๒ - บ้านหนองม่วง หมู่ที่ ๖ ตำบลนาคำ อำเภอวานรนิวาส จังหวัดสกลนคร	- เพื่อให้ประชาชนได้มีถนนสำหรับใช้ในการคมนาคมได้อย่างสะดวกรวดเร็วและปลอดภัย	- ขนาดผิวจราจรกว้าง ๖.๐๐ เมตร ยาว ๗.๙๐ กิโลเมตร ไหล่ทางข้างละ AC ๑.๐ เมตร	๘,๕๐๐,๐๐๐ (๒.๙ กม.)	๑๐,๕๐๐,๐๐๐ (๓ กม.)	๓,๕๐๐,๐๐๐ (๑ กม.)	๓,๕๐๐,๐๐๐ (๑ กม.)	-	- ซ่อมสร้างถนนจำนวน ๑ สาย	- การคมนาคมมีความสะดวกรวดเร็วและปลอดภัย	สำนักการช่าง
๖	ซ่อมสร้างและเสริมผิวจราจรแอสฟัลต์ติกคอนกรีตสายบ้านขัวสูง หมู่ที่ ๕ ตำบลศรีวิชัย อำเภอวานรนิวาส - บ้านโคกศิลา หมู่ที่ ๑ ตำบลโคกศิลา อำเภอเจริญศิลป์ จังหวัดสกลนคร	- เพื่อให้ประชาชนได้มีถนนสำหรับใช้ในการคมนาคมได้อย่างสะดวกรวดเร็วและปลอดภัย	- ขนาดผิวจราจรกว้าง ๖.๐๐ เมตร ยาว ๖.๖๐ กิโลเมตร ไหล่ทางข้างละ AC ๑.๐ เมตร	๘,๐๑๘,๐๐๐ (๒.๑ กม.)	๓,๕๐๐,๐๐๐ (๑ กม.)	๕,๒๕๐,๐๐๐ (๑.๕ กม.)	๗,๐๐๐,๐๐๐ (๒ กม.)	-	- ซ่อมสร้างถนนจำนวน ๑ สาย	- การคมนาคมมีความสะดวกรวดเร็วและปลอดภัย	สำนักการช่าง
๗	ซ่อมสร้างและเสริมผิวจราจรแอสฟัลต์ติกคอนกรีตสายแยกทางหลวงหมายเลข ๒๐๑๖ - วัดพระธาตุภูเพ็ก ตำบลนาหัวบ่อ อำเภอพรรณานิคม จังหวัดสกลนคร	- เพื่อให้ประชาชนได้มีถนนสำหรับใช้ในการคมนาคมได้อย่างสะดวกรวดเร็วและปลอดภัย	- ขนาดผิวจราจรกว้าง ๖.๐๐ เมตร ยาว ๔.๑ กิโลเมตร ไหล่ทางข้างละ AC ๑.๐ เมตร	๑๐,๐๓๑,๐๐๐ (๔.๑ กม.)	-	-	-		- ซ่อมสร้างถนนจำนวน ๑ สาย	- การคมนาคมมีความสะดวกรวดเร็วและปลอดภัย	สำนักการช่าง
๘	ซ่อมสร้างและเสริมผิวจราจรแอสฟัลต์ติกคอนกรีตสายบ้านกุดตะกาบ หมู่ที่ ๕ ตำบลวาริชภูมิ อำเภอวาริชภูมิ - บ้านดงสว่าง หมู่ที่ ๗ ตำบลนิคมน้ำอูน อำเภอนิคมน้ำอูน จังหวัดสกลนคร	- เพื่อให้ประชาชนได้มีถนนสำหรับใช้ในการคมนาคมได้อย่างสะดวกรวดเร็วและปลอดภัย	- ขนาดผิวจราจรกว้าง ๖.๐๐ เมตร ยาว ๘.๐ กิโลเมตร ไหล่ทางข้างละ AC ๑.๐ เมตร	๑๒,๐๐๐,๐๐๐ (๕ กม.)	-	๓,๕๐๐,๐๐๐ (๑ กม.)	๗,๐๐๐,๐๐๐ (๒ กม.)	-	- ซ่อมสร้างถนนจำนวน ๑ สาย	- การคมนาคมมีความสะดวกรวดเร็วและปลอดภัย	สำนักการช่าง

แบบ ผ.๐๒

รายละเอียดโครงการพัฒนา

แผนพัฒนาท้องถิ่น (พ.ศ.๒๕๖๑ - ๒๕๖๕)

องค์การบริหารส่วนจังหวัดสกลนคร

ก. ยุทธศาสตร์จังหวัดสกลนครที่ ๕ การบริหารกิจการบ้านเมืองที่ดีตามหลักธรรมาภิบาลและความมั่นคง

ข. ยุทธศาสตร์การพัฒนาขององค์กรปกครองส่วนท้องถิ่นในเขตจังหวัดสกลนครที่ ๕ การบริหารกิจการบ้านเมืองที่ดีตามหลักธรรมาภิบาลและความมั่นคง

ยุทธศาสตร์ที่ ๕ การบริหารกิจการบ้านเมืองที่ดีตามหลักธรรมาภิบาลและความมั่นคง

แผนงานอุตสาหกรรมและการโยธา

ที่	โครงการ	วัตถุประสงค์	เป้าหมาย (ผลผลิตของโครงการ)	งบประมาณ ๒๕๖๑ (บาท)	๒๕๖๒ (บาท)	๒๕๖๓ (บาท)	๒๕๖๔ (บาท)	๒๕๖๕ (บาท)	ตัวชี้วัด (KPI)	ผลที่คาดว่าจะได้รับ	หน่วยงานรับผิดชอบหลัก
๙	ซ่อมสร้างและเสริมผิวจราจรแอสฟัลต์ติกคอนกรีตสายบ้านบ่อแก้ว หมู่ที่ ๑ ตำบลบ่อแก้ว อำเภอบ้านม่วง - บ้านนาแต้ หมู่ที่ ๑ ตำบลนาแต้ อำเภอคำตากล้า จังหวัดสกลนคร	- เพื่อให้ประชาชนได้มีถนนสำหรับใช้ในการคมนาคมได้อย่างสะดวกรวดเร็วและปลอดภัย	- ขนาดผิวจราจรกว้าง ๖.๐๐ เมตร ยาว ๔.๘๐ กิโลเมตร ไหล่ทางข้างละ AC ๑.๐ เมตร	๒,๘๘๐,๐๐๐ (๐.๘๐ กม.)	-	๗,๐๐๐,๐๐๐ (๒ กม.)	๗,๐๐๐,๐๐๐ (๒ กม.)	-	- ซ่อมสร้างถนน จำนวน ๑ สาย	- การคมนาคมมีความสะดวกรวดเร็วและปลอดภัย	สำนักการช่าง
๑๐	ปรับปรุงผิวจราจรโดยการปูทับด้วยแอสฟัลต์ติกคอนกรีตถนนสายชุมชนนาอ้อย เขตเทศบาลนครสกลนคร - บ้านนาแก หมู่ที่ ๔ ตำบลดงมะไฟ อำเภอเมือง จังหวัดสกลนคร	- เพื่อให้ประชาชนได้มีถนนสำหรับใช้ในการคมนาคมได้อย่างสะดวกรวดเร็วและปลอดภัย	- ขนาดผิวจราจรกว้าง ๖ - ๘ เมตร ยาว ๑.๕ กิโลเมตร ไหล่ทางข้างละ ๐.๐๐ - ๑.๐๐ เมตร	๒,๘๘๐,๐๐๐ (๐.๘ กม.)	๒,๕๒๐,๐๐๐ (๐.๗ กม.)	๓,๕๐๐,๐๐๐ (๑ กม.)	-	-	- ซ่อมสร้างถนน จำนวน ๑ สาย	- การคมนาคมมีความสะดวกรวดเร็วและปลอดภัย	สำนักการช่าง
๑๑	ปรับปรุงผิวจราจรโดยการปูทับด้วยแอสฟัลต์ติกคอนกรีตถนนสายแยกทางหลวงหมายเลข ๒๐๕๐ - บ้านโคกสะอาด หมู่ที่ ๖ ตำบลแร่ อำเภอพังโคน จังหวัดสกลนคร	- เพื่อให้ประชาชนได้มีถนนสำหรับใช้ในการคมนาคมได้อย่างสะดวกรวดเร็วและปลอดภัย	- ขนาดผิวจราจรกว้าง ๖.๐๐ เมตร ยาว ๔.๐ กิโลเมตร ไหล่ทางข้างละ ๐.๐๐ - ๑.๐๐ เมตร	๓,๕๐๐,๐๐๐ (๑ กม.)	๓,๕๐๐,๐๐๐ (๑ กม.)	๓,๕๐๐,๐๐๐ (๑ กม.)	๓,๕๐๐,๐๐๐ (๑ กม.)	-	- ซ่อมสร้างถนน จำนวน ๑ สาย	- การคมนาคมมีความสะดวกรวดเร็วและปลอดภัย	สำนักการช่าง
๑๒	ปรับปรุงผิวจราจรคอนกรีตเสริมเหล็กด้วยการปูทับด้วยแอสฟัลต์ติกคอนกรีตถนนสายแยกทางหลวงหมายเลข ๒๒๒ บ้านดอนตาล หมู่ที่ ๕ ตำบลพังโคน อำเภอพังโคน จังหวัดสกลนคร	- เพื่อให้ประชาชนได้มีถนนสำหรับใช้ในการคมนาคมได้อย่างสะดวกรวดเร็วและปลอดภัย	- ขนาดผิวจราจรกว้าง ๕.๐๐ เมตร ยาว ๒.๑๐ กิโลเมตร ไหล่ทางข้างละ ๐.๐๐ - ๑.๐๐ เมตร	๓,๙๓๗,๕๐๐ (๑.๑๐ กม.)	-	-	-	๓,๕๐๐,๐๐๐ (๑ กม.)	- ซ่อมสร้างถนน จำนวน ๑ สาย	- การคมนาคมมีความสะดวกรวดเร็วและปลอดภัย	สำนักการช่าง

แบบ ผ.๐๒

รายละเอียดโครงการพัฒนา

แผนพัฒนาท้องถิ่น (พ.ศ.๒๕๖๑ - ๒๕๖๕)

องค์การบริหารส่วนจังหวัดสกลนคร

ก. ยุทธศาสตร์จังหวัดสกลนครที่ ๕ การบริหารกิจการบ้านเมืองที่ดีตามหลักธรรมาภิบาลและความมั่นคง

ข. ยุทธศาสตร์การพัฒนาขององค์กรปกครองส่วนท้องถิ่นในเขตจังหวัดสกลนครที่ ๕ การบริหารกิจการบ้านเมืองที่ดีตามหลักธรรมาภิบาลและความมั่นคง

ยุทธศาสตร์ที่ ๕ การบริหารกิจการบ้านเมืองที่ดีตามหลักธรรมาภิบาลและความมั่นคง

แผนงานอุตสาหกรรมและการโยธา

ที่	โครงการ	วัตถุประสงค์	เป้าหมาย (ผลผลิตของโครงการ)	งบประมาณ ๒๕๖๑ (บาท)	๒๕๖๒ (บาท)	๒๕๖๓ (บาท)	๒๕๖๔ (บาท)	๒๕๖๕ (บาท)	ตัวชี้วัด (KPI)	ผลที่คาดว่าจะได้รับ	หน่วยงานรับผิดชอบหลัก
๑๓	ซ่อมสร้างและเสริมผิวจราจรแอสฟัลต์ติกคอนกรีตถนนสายบ้านหนองแคน หมู่ที่ ๒ ตำบลนิคมน้ำอูน อำเภอนิคมน้ำอูน - แยกถนนสายบ้านหนองหลวง - บ้านตาดโพนไผ่ หมู่ที่ ๑๘ ตำบลวาริชภูมิ อำเภอวาริชภูมิ จังหวัดสกลนคร	- เพื่อให้ประชาชนได้มีถนนสำหรับใช้ในการคมนาคมได้อย่างสะดวกรวดเร็วและปลอดภัย	- ขนาดผิวจราจรกว้าง ๖.๐๐ เมตร ยาว ๕.๔๐ กิโลเมตร ไหล่ทางข้างละ AC ๐.๕ เมตร	๒,๕๒๐,๐๐๐ (๐.๗ กม.)	๒,๕๒๐,๐๐๐ (๐.๗ กม.)	๗,๐๐๐,๐๐๐ (๒ กม.)	๗,๐๐๐,๐๐๐ (๒ กม.)	-	- ซ่อมสร้างถนน จำนวน ๑ สาย	- การคมนาคมมีความสะดวกรวดเร็วและปลอดภัย	สำนักการช่าง
๑๔	ซ่อมสร้างและเสริมผิวจราจรแอสฟัลต์ติกคอนกรีตถนนสายบ้านหนองเบญจ หมู่ที่ ๕ ตำบลนิคมน้ำอูน อำเภอนิคมน้ำอูน - บ้านหนองปลิง หมู่ที่ ๕ ตำบลหนองปลิง อำเภอนิคมน้ำอูน จังหวัดสกลนคร	- เพื่อให้ประชาชนได้มีถนนสำหรับใช้ในการคมนาคมได้อย่างสะดวกรวดเร็วและปลอดภัย	- ขนาดผิวจราจรกว้าง ๖.๐๐ เมตร ยาว ๕.๗๕ กิโลเมตร ไหล่ทางข้างละ AC ๐.๕ เมตร	๒,๗๐๐,๐๐๐ (๐.๗๕ กม.)	-	๓,๕๐๐,๐๐๐ (๑ กม.)	๗,๐๐๐,๐๐๐ (๒ กม.)	๗,๐๐๐,๐๐๐ (๒ กม.)	- ซ่อมสร้างถนน จำนวน ๑ สาย	- การคมนาคมมีความสะดวกรวดเร็วและปลอดภัย	สำนักการช่าง
๑๕	ซ่อมสร้างและเสริมผิวจราจรแอสฟัลต์ติกคอนกรีตถนนสายบ้านนาเพียงใหม่ หมู่ที่ ๓ ตำบลนาเพียง - บ้านแสนพัน หมู่ที่ ๖ ตำบลอุ่มจาน อำเภอกุสุมาลย์ จังหวัดสกลนคร	- เพื่อให้ประชาชนได้มีถนนสำหรับใช้ในการคมนาคมได้อย่างสะดวกรวดเร็วและปลอดภัย	- ขนาดผิวจราจรกว้าง ๖.๐๐ เมตร ยาว ๓.๕๔๕ กิโลเมตร ไหล่ทางข้างละ ๐.๐๐ - ๑.๐๐ เมตร	๓,๔๙๘,๐๐๐ (๑.๕๔๕ กม.)	-	๓,๕๐๐,๐๐๐ (๑ กม.)	๓,๕๐๐,๐๐๐ (๑ กม.)	-	- ซ่อมสร้างถนน จำนวน ๑ สาย	- การคมนาคมมีความสะดวกรวดเร็วและปลอดภัย	สำนักการช่าง
๑๖	ซ่อมสร้างและเสริมผิวจราจรแอสฟัลต์ติกคอนกรีตถนนสายบ้านบัวใหม่ หมู่ที่ ๓ ตำบลสว่าง - บ้านเชิงชุม หมู่ที่ ๑ ตำบลเชิงชุม อำเภอพรรณานิคม จังหวัดสกลนคร	- เพื่อให้ประชาชนได้มีถนนสำหรับใช้ในการคมนาคมได้อย่างสะดวกรวดเร็วและปลอดภัย	- ขนาดผิวจราจรกว้าง ๖ - ๘ เมตร ยาว ๔.๐ กิโลเมตร ไหล่ทางข้างละ ๐.๐๐ - ๑.๐๐ เมตร	๓,๕๐๐,๐๐๐ (๑ กม.)	-	๓,๕๐๐,๐๐๐ (๑ กม.)	๓,๕๐๐,๐๐๐ (๑ กม.)	๓,๕๐๐,๐๐๐ (๑ กม.)	- ซ่อมสร้างถนน จำนวน ๑ สาย	- การคมนาคมมีความสะดวกรวดเร็วและปลอดภัย	สำนักการช่าง

แบบ ผ.๐๒

รายละเอียดโครงการพัฒนา

แผนพัฒนาท้องถิ่น (พ.ศ.๒๕๖๑ - ๒๕๖๕)

องค์การบริหารส่วนจังหวัดสกลนคร

ก. ยุทธศาสตร์จังหวัดสกลนครที่ ๕ การบริหารกิจการบ้านเมืองที่ดีตามหลักธรรมาภิบาลและความมั่นคง

ข. ยุทธศาสตร์การพัฒนาขององค์กรปกครองส่วนท้องถิ่นในเขตจังหวัดสกลนครที่ ๕ การบริหารกิจการบ้านเมืองที่ดีตามหลักธรรมาภิบาลและความมั่นคง

ยุทธศาสตร์ที่ ๕ การบริหารกิจการบ้านเมืองที่ดีตามหลักธรรมาภิบาลและความมั่นคง

แผนงานอุตสาหกรรมและการโยธา

ที่	โครงการ	วัตถุประสงค์	เป้าหมาย (ผลผลิตของโครงการ)	งบประมาณ ๒๕๖๑ (บาท)	๒๕๖๒ (บาท)	๒๕๖๓ (บาท)	๒๕๖๔ (บาท)	๒๕๖๕ (บาท)	ตัวชี้วัด (KPI)	ผลที่คาดว่าจะได้รับ	หน่วยงานรับผิดชอบหลัก
๑๗	ซ่อมสร้างและเสริมผิวจราจรแอสฟัลต์ติกคอนกรีตถนนสายเทศบาลตำบลดงมะไฟ - บ้านสายปลาหลาย หมู่ที่ ๕ ตำบลหนองลาด อำเภอเมือง จังหวัดสกลนคร	- เพื่อให้ประชาชนได้มีถนนสำหรับใช้ในการคมนาคมได้อย่างสะดวกรวดเร็วและปลอดภัย	- ขนาดผิวจราจรกว้าง ๖ เมตร ยาว ๓.๐ กิโลเมตร ไหล่ทางข้างละ ๐.๐๐ - ๑.๐๐ เมตร	๓,๐๐๐,๐๐๐ (๑ กม.)	-	๓,๐๐๐,๐๐๐ (๑ กม.)	๓,๐๐๐,๐๐๐ (๑ กม.)	-	- เสริมผิวถนน จำนวน ๑ สาย	- การคมนาคมมีความสะดวกรวดเร็วและปลอดภัย	สำนักการช่าง
๑๘	ซ่อมสร้างและเสริมผิวจราจรแอสฟัลต์ติกคอนกรีตถนนสายเทศบาลตำบลดงมะไฟ - สำนักงานองค์การบริหารส่วนตำบลขมิ้น อำเภอเมือง จังหวัดสกลนคร	- เพื่อให้ประชาชนได้มีถนนสำหรับใช้ในการคมนาคมได้อย่างสะดวกรวดเร็วและปลอดภัย	- ขนาดผิวจราจรกว้าง ๖.๐๐ เมตร ยาว ๑.๗๐ กิโลเมตร ไหล่ทางข้างละ ๐.๐๐ - ๑.๐๐ เมตร	๒,๑๐๐,๐๐๐ (๐.๗ กม.)	-	๓,๐๐๐,๐๐๐ (๑ กม.)	-	-	- เสริมผิวถนน จำนวน ๑ สาย	- การคมนาคมมีความสะดวกรวดเร็วและปลอดภัย	สำนักการช่าง
๑๙	ซ่อมสร้างและเสริมผิวจราจรแอสฟัลต์ติกคอนกรีตถนนสายแยกทางหลวงหมายเลข ๒๒๒ บ้านสงเปือย หมู่ที่ ๔ - แยกทางหลวงหมายเลข ๓๐๓๐ อำเภอพังโคน จังหวัดสกลนคร	- เพื่อให้ประชาชนได้มีถนนสำหรับใช้ในการคมนาคมได้อย่างสะดวกรวดเร็วและปลอดภัย	- ขนาดผิวจราจรกว้าง ๖.๐๐ เมตร ยาว ๒.๐๐ กิโลเมตร ไหล่ทางข้างละ ๐.๐๐ - ๑.๐๐ เมตร	-	-	๓,๐๐๐,๐๐๐ (๑ กม.)	๓,๐๐๐,๐๐๐ (๑ กม.)	-	- เสริมผิวถนน จำนวน ๑ สาย	- การคมนาคมมีความสะดวกรวดเร็วและปลอดภัย	สำนักการช่าง
๒๐	ซ่อมสร้างและเสริมผิวจราจรแอสฟัลต์ติกคอนกรีตถนนสายบ้านโนนสะอาด หมู่ที่ ๘ ตำบลบึงทวาย อำเภอเต่างอย - บ้านากับแก้ หมู่ที่ ๕ ตำบลดงมะไฟ อำเภอเมืองสกลนคร จังหวัดสกลนคร	- เพื่อให้ประชาชนได้มีถนนสำหรับใช้ในการคมนาคมได้อย่างสะดวกรวดเร็วและปลอดภัย	- ขนาดผิวจราจรกว้าง ๕.๐๐ - ๘.๐๐ เมตร ยาว ๕.๑๐๐ กิโลเมตร ไหล่ทางข้างละ ๐.๐๐ - ๑.๐๐ เมตร	-	๘,๐๘๖,๐๐๐ (๒.๐๐ กม.)	๘,๐๘๖,๐๐๐ (๒.๐๐ กม.)	๔,๔๔๘,๐๐๐ (๑.๑ กม.)	-	- เสริมผิวถนน จำนวน ๑ สาย	- การคมนาคมมีความสะดวกรวดเร็วและปลอดภัย	สำนักการช่าง
๒๑	ซ่อมสร้างและเสริมผิวจราจรแอสฟัลต์ติกคอนกรีตถนนสายบ้านหัวนา หมู่ที่ ๔ ตำบลศรีวิชัย - บ้านตาดโดน หมู่ที่ ๒ ตำบลหนองสนม อำเภอวานรนิวาส จังหวัดสกลนคร	- เพื่อให้ประชาชนได้มีถนนสำหรับใช้ในการคมนาคมได้อย่างสะดวกรวดเร็วและปลอดภัย	- ขนาดผิวจราจรกว้าง ๖ เมตร ยาว ๕.๕ กิโลเมตร ไหล่ทางข้างละ ๐.๐๐ - ๑.๐๐ เมตร	-	๕,๒๕๐,๐๐๐ (๑.๕ กม.)	๗,๐๐๐,๐๐๐ (๒ กม.)	๗,๐๐๐,๐๐๐ (๒ กม.)	-	- เสริมผิวถนน จำนวน ๑ สาย	- การคมนาคมมีความสะดวกรวดเร็วและปลอดภัย	สำนักการช่าง

แบบ ผ.๐๒

รายละเอียดโครงการพัฒนา

แผนพัฒนาท้องถิ่น (พ.ศ.๒๕๖๑ - ๒๕๖๕)

องค์การบริหารส่วนจังหวัดสกลนคร

ก. ยุทธศาสตร์จังหวัดสกลนครที่ ๕ การบริหารกิจการบ้านเมืองที่ดีตามหลักธรรมาภิบาลและความมั่นคง

ข. ยุทธศาสตร์การพัฒนาขององค์กรปกครองส่วนท้องถิ่นในเขตจังหวัดสกลนครที่ ๕ การบริหารกิจการบ้านเมืองที่ดีตามหลักธรรมาภิบาลและความมั่นคง

ยุทธศาสตร์ที่ ๕ การบริหารกิจการบ้านเมืองที่ดีตามหลักธรรมาภิบาลและความมั่นคง

แผนงานอุตสาหกรรมและการโยธา

ที่	โครงการ	วัตถุประสงค์	เป้าหมาย (ผลผลิตของโครงการ)	งบประมาณ ๒๕๖๑ (บาท)	๒๕๖๒ (บาท)	๒๕๖๓ (บาท)	๒๕๖๔ (บาท)	๒๕๖๕ (บาท)	ตัวชี้วัด (KPI)	ผลที่คาดว่าจะได้รับ	หน่วยงานรับผิดชอบหลัก
๒๒	ซ่อมสร้างและเสริมผิวจราจรแอสฟัลต์ติกคอนกรีต ถนนสายบ้านกกกอก หมู่ที่ ๑๒ ตำบลจิ้วด่อน - ชุมชนธาตุดุม เขตเทศบาลนครสกลนคร อำเภอเมืองสกลนคร จังหวัดสกลนคร	- เพื่อให้ประชาชนได้มีถนนสำหรับใช้ในการคมนาคมได้อย่างสะดวกรวดเร็วและปลอดภัย	- ขนาดผิวจราจรกว้าง ๖.๐๐ เมตร ยาว ๕.๐๐ กิโลเมตร ไหล่ทางข้างละ ๐.๐๐ - ๑.๐๐ เมตร	๗,๐๐๐,๐๐๐ (๒ กม.)	๗,๐๐๐,๐๐๐ (๒ กม.)	๓,๕๐๐,๐๐๐ (๑ กม.)	-	-	- เสริมผิวถนน จำนวน ๑ สาย	- การคมนาคมมีความสะดวกรวดเร็วและปลอดภัย	สำนักการช่าง
๒๓	ซ่อมสร้างและเสริมผิวจราจรแอสฟัลต์ติกคอนกรีตถนนสายบ้านนาเพียงใหม่ หมู่ที่ ๓ - บ้านช่งเต่า หมู่ที่ ๖ ตำบลนาเพียง อำเภอกุสุมาลย์ จังหวัดสกลนคร	- เพื่อให้ประชาชนได้มีถนนสำหรับใช้ในการคมนาคมได้อย่างสะดวกรวดเร็วและปลอดภัย	- ขนาดผิวจราจรกว้าง ๔.๐๐ เมตร ยาว ๕.๐๐ กิโลเมตร ไหล่ทางข้างละ ๐.๐๐ - ๑.๐๐ เมตร	๗,๐๐๐,๐๐๐ (๒ กม.)	๗,๐๐๐,๐๐๐ (๒ กม.)	๓,๕๐๐,๐๐๐ (๑ กม.)	-	-	- เสริมผิวถนน จำนวน ๑ สาย	- การคมนาคมมีความสะดวกรวดเร็วและปลอดภัย	สำนักการช่าง
๒๔	ซ่อมสร้างและเสริมผิวจราจรแอสฟัลต์ติกคอนกรีต ถนนสายบ้านพังขว้างใต้ หมู่ที่ ๑ ตำบลพังขว้าง - บ้านน้อยจอมศรี หมู่ที่ ๑ ตำบลฮางโฮง อำเภอเมืองสกลนคร จังหวัดสกลนคร	- เพื่อให้ประชาชนได้มีถนนสำหรับใช้ในการคมนาคมได้อย่างสะดวกรวดเร็วและปลอดภัย	- ขนาดผิวจราจรกว้าง ๖.๐๐ เมตร ยาว ๔.๐๐ กิโลเมตร ไหล่ทางข้างละ ๐.๐๐ - ๑.๐๐ เมตร	-	๓,๕๐๐,๐๐๐ (๑ กม.)	๓,๕๐๐,๐๐๐ (๑ กม.)	๓,๕๐๐,๐๐๐ (๑ กม.)	๓,๕๐๐,๐๐๐ (๑ กม.)	- เสริมผิวถนน จำนวน ๑ สาย	- การคมนาคมมีความสะดวกรวดเร็วและปลอดภัย	สำนักการช่าง
๒๕	ซ่อมสร้างและเสริมผิวจราจรแอสฟัลต์ติกคอนกรีตถนนสายชุมชนธาตุดุมเขตเทศบาลนครสกลนคร - บ้านาตุดุมเหล่าทับ หมู่ที่ ๑๕ ตำบลจิ้วด่อน อำเภอเมืองสกลนคร จังหวัดสกลนคร	- เพื่อให้ประชาชนได้มีถนนสำหรับใช้ในการคมนาคมได้อย่างสะดวกรวดเร็วและปลอดภัย	- ขนาดผิวจราจรกว้าง ๖.๐๐ เมตร ยาว ๔.๐๐ กิโลเมตร ไหล่ทางข้างละ ๐.๐๐ - ๑.๐๐ เมตร	-	๓,๕๐๐,๐๐๐ (๑ กม.)	๓,๕๐๐,๐๐๐ (๑ กม.)	๓,๕๐๐,๐๐๐ (๑ กม.)	๓,๕๐๐,๐๐๐ (๑ กม.)	- เสริมผิวถนน จำนวน ๑ สาย	- การคมนาคมมีความสะดวกรวดเร็วและปลอดภัย	สำนักการช่าง
รวม	๒๕ โครงการ			๑๐๑,๗๖๔,๕๐๐	๖๙,๑๒๖,๐๐๐	๙๕,๘๓๖,๐๐๐	๙๖,๑๙๘,๐๐๐	๒๘,๐๐๐,๐๐๐			

แบบ ผ.๐๒

รายละเอียดโครงการพัฒนา

แผนพัฒนาท้องถิ่น (พ.ศ.๒๕๖๑ - ๒๕๖๕)

องค์การบริหารส่วนจังหวัดสกลนคร

ก. ยุทธศาสตร์จังหวัดสกลนครที่ ๕ การบริหารกิจการบ้านเมืองที่ดีตามหลักธรรมาภิบาลและความมั่นคง

ข. ยุทธศาสตร์การพัฒนาขององค์กรปกครองส่วนท้องถิ่นในเขตจังหวัดสกลนครที่ ๕ การบริหารกิจการบ้านเมืองที่ดีตามหลักธรรมาภิบาลและความมั่นคง

ยุทธศาสตร์ที่ ๕ การบริหารกิจการบ้านเมืองที่ดีตามหลักธรรมาภิบาลและความมั่นคง

แผนงานอุตสาหกรรมและการโยธา

ที่	โครงการ	วัตถุประสงค์	เป้าหมาย (ผลผลิตของโครงการ)	งบประมาณ ๒๕๖๑ (บาท)	๒๕๖๒ (บาท)	๒๕๖๓ (บาท)	๒๕๖๔ (บาท)	๒๕๖๕ (บาท)	ตัวชี้วัด (KPI)	ผลที่คาดว่าจะได้รับ	หน่วยงานรับผิดชอบหลัก
๑	ซ่อมสร้างและเสริมผิวจราจรแอสฟัลต์ติกคอนกรีตสาย สน.๓๑๐๘ บ้านง่อน - บ้านโพนถ่อน อำเภอสว่างแดนดิน จังหวัดสกลนคร	- เพื่อให้ประชาชนได้มีถนนสำหรับใช้ในการคมนาคมได้อย่างสะดวกรวดเร็วและปลอดภัย	- ขนาดผิวจราจรกว้าง ๖ เมตร ไหล่ทาง AC ข้างละ ๑.๐๐ เมตร ยาว ๓.๕๐ กิโลเมตร	๒,๖๒๕,๐๐๐ (๐.๗๕ กม.)	๒,๖๒๕,๐๐๐ (๐.๗๕ กม.)	๓,๕๐๐,๐๐๐ (๑ กม.)	๓,๕๐๐,๐๐๐ (๑ กม.)	-	- ซ่อมสร้างถนน จำนวน ๑ สาย	- การคมนาคมมีความสะดวกรวดเร็วและปลอดภัย	สำนักการช่าง
๒	ซ่อมสร้างและเสริมผิวจราจรแอสฟัลต์ติกคอนกรีต สาย สน.๒๐๖๒ บ้านโพนสมุทรชัย - บ้านนาดูน อำเภอบ้านม่วง จังหวัดสกลนคร	- เพื่อให้ประชาชนได้มีถนนสำหรับใช้ในการคมนาคมได้อย่างสะดวกรวดเร็วและปลอดภัย	- ขนาดผิวจราจรกว้าง ๖ เมตร ไหล่ทาง AC ข้างละ ๑.๐๐ เมตร ยาว ๘.๐๐ กิโลเมตร	๓,๕๐๐,๐๐๐ (๑ กม.)	๑๐,๕๐๐,๐๐๐ (๓ กม.)	๗,๖๐๐,๐๐๐ (๒ กม.)	๗,๖๐๐,๐๐๐ (๒ กม.)	-	- ซ่อมสร้างถนน จำนวน ๑ สาย	- การคมนาคมมีความสะดวกรวดเร็วและปลอดภัย	สำนักการช่าง
๓	ขยายผิวจราจรและซ่อมสร้างเสริมผิวจราจรแอสฟัลต์ติกคอนกรีต พร้อมปรับปรุงภูมิทัศน์ถนนสาย สน.๓๐๖๓ บ้านกุดบาก - บ้านโพนงาม อำเภอกุดบาก จังหวัดสกลนคร	- เพื่อให้ประชาชนได้มีถนนสำหรับใช้ในการคมนาคมได้อย่างสะดวกรวดเร็วและปลอดภัย	- ขนาดผิวจราจรกว้าง ๒๒.๐ เมตร ยาว ๔.๕๐ กิโลเมตร ไหล่ทางข้างละ ๐.๐๐ - ๑.๐๐ เมตร	๕,๐๐๐,๐๐๐ (๐.๕ กม.)	๑๕,๐๐๐,๐๐๐ (๑ กม.)	๑๕,๐๐๐,๐๐๐ (๑ กม.)	๑๕,๐๐๐,๐๐๐ (๑ กม.)	๑๕,๐๐๐,๐๐๐ (๑ กม.)	- ซ่อมสร้างถนน จำนวน ๑ สาย	- การคมนาคมมีความสะดวกรวดเร็วและปลอดภัย	สำนักการช่าง
๔	ซ่อมสร้างและเสริมผิวจราจรแอสฟัลต์ติกคอนกรีต สาย สน.ถ๑-๐๐๐๙ บ้านกลาง - บ้านโพนงามโคก อำเภอโพนนาแก้ว จังหวัดสกลนคร	- เพื่อให้ประชาชนได้มีถนนสำหรับใช้ในการคมนาคมได้อย่างสะดวกรวดเร็วและปลอดภัย	- ขนาดผิวจราจรกว้าง ๖ เมตร ไหล่ทาง AC ข้างละ ๑.๐๐ เมตร ยาว ๘.๐๐ กิโลเมตร	๑๐,๕๐๐,๐๐๐ (๓ กม.)	๓,๕๐๐,๐๐๐ (๑ กม.)	๗,๐๐๐,๐๐๐ (๒ กม.)	๗,๐๐๐,๐๐๐ (๒ กม.)	-	- ซ่อมสร้างถนน จำนวน ๑ สาย	- การคมนาคมมีความสะดวกรวดเร็วและปลอดภัย	สำนักการช่าง
๕	ซ่อมสร้างและเสริมผิวจราจรแอสฟัลต์ติกคอนกรีตสาย สน.ถ๑-๐๐๐๒ บ้านกุดบาก - บ้านอูนดง อำเภอกุดบาก, อำเภอพรรณานิคม จังหวัดสกลนคร	- เพื่อให้ประชาชนได้มีถนนสำหรับใช้ในการคมนาคมได้อย่างสะดวกรวดเร็วและปลอดภัย	- ขนาดผิวจราจรกว้าง ๖ เมตร ไหล่ทาง AC ข้างละ ๑.๐๐ เมตร ยาว ๑๒.๐๐ กิโลเมตร	๑๐,๕๐๐,๐๐๐ (๓ กม.)	๑๐,๕๐๐,๐๐๐ (๓ กม.)	๑๐,๕๐๐,๐๐๐ (๓ กม.)	๑๐,๕๐๐,๐๐๐ (๓ กม.)	-	- ซ่อมสร้างถนน จำนวน ๑ สาย	- การคมนาคมมีความสะดวกรวดเร็วและปลอดภัย	สำนักการช่าง

รายละเอียดโครงการพัฒนา

แผนพัฒนาท้องถิ่น (พ.ศ.๒๕๖๑ - ๒๕๖๕)

องค์การบริหารส่วนจังหวัดสกลนคร

ก. ยุทธศาสตร์จังหวัดสกลนครที่ ๕ การบริหารกิจการบ้านเมืองที่ดีตามหลักธรรมาภิบาลและความมั่นคง

ข. ยุทธศาสตร์การพัฒนาขององค์กรปกครองส่วนท้องถิ่นในเขตจังหวัดสกลนครที่ ๕ การบริหารกิจการบ้านเมืองที่ดีตามหลักธรรมาภิบาลและความมั่นคง

ยุทธศาสตร์ที่ ๕ การบริหารกิจการบ้านเมืองที่ดีตามหลักธรรมาภิบาลและความมั่นคง

แผนงานอุตสาหกรรมและการโยธา

ที่	โครงการ	วัตถุประสงค์	เป้าหมาย (ผลผลิตของโครงการ)	งบประมาณ ๒๕๖๑ (บาท)	๒๕๖๒ (บาท)	๒๕๖๓ (บาท)	๒๕๖๔ (บาท)	๒๕๖๕ (บาท)	ตัวชี้วัด (KPI)	ผลที่คาดว่าจะได้รับ	หน่วยงานรับผิดชอบหลัก
๖	ซ่อมสร้างและเสริมผิวจราจรแอสฟัลต์ติกคอนกรีต สาย สน.๒๐๑๘ แยกทางหลวงหมายเลข ๒๒ - บ้านนาเหมือง อำเภอพังโคน จังหวัดสกลนคร	- เพื่อให้ประชาชนได้มีถนนสำหรับใช้ในการคมนาคมได้อย่างสะดวกรวดเร็วและปลอดภัย	- ขนาดผิวจราจรกว้าง ๖ เมตร ไหล่ทาง AC ข้างละ ๑.๐๐ เมตร ยาว ๗.๕๐ กิโลเมตร	๗,๐๐๐,๐๐๐ (๒ กม.)	๑,๗๕๐,๐๐๐ (๐.๕ กม.)	๗,๐๐๐,๐๐๐ (๒ กม.)	๗,๐๐๐,๐๐๐ (๒ กม.)	๓,๕๐๐,๐๐๐ (๑ กม.)	- ซ่อมสร้างถนน จำนวน ๑ สาย	- การคมนาคมมีความสะดวกรวดเร็วและปลอดภัย	สำนักการช่าง
๗	ซ่อมสร้างและเสริมผิวจราจรแอสฟัลต์ติกคอนกรีต สาย สน.๔๐๒๖ บ้านแพด - บ้านท่างาม อำเภอคำตากล้า จังหวัดสกลนคร	- เพื่อให้ประชาชนได้มีถนนสำหรับใช้ในการคมนาคมได้อย่างสะดวกรวดเร็วและปลอดภัย	- ขนาดผิวจราจรกว้าง ๖ เมตร ไหล่ทาง AC ข้างละ ๑.๐๐ เมตร ยาว ๙.๕๐ กิโลเมตร	๕,๒๕๐,๐๐๐ (๑.๕ กม.)	๗,๐๐๐,๐๐๐ (๒ กม.)	๗,๐๐๐,๐๐๐ (๒ กม.)	๗,๐๐๐,๐๐๐ (๒ กม.)	๗,๐๐๐,๐๐๐ (๒ กม.)	- ซ่อมสร้างถนน จำนวน ๑ สาย	- การคมนาคมมีความสะดวกรวดเร็วและปลอดภัย	สำนักการช่าง
๘	ซ่อมสร้างและเสริมผิวจราจรแอสฟัลต์ติกคอนกรีต สาย สน.๓๐๘๔ บ้านหนองโจด - บ้านนางัว อำเภอเจริญศิลป์ , อำเภอสว่างแดนดิน จังหวัดสกลนคร	- เพื่อให้ประชาชนได้มีถนนสำหรับใช้ในการคมนาคมได้อย่างสะดวกรวดเร็วและปลอดภัย	- ขนาดผิวจราจรกว้าง ๖ เมตร ไหล่ทาง AC ข้างละ ๑.๐๐ เมตร ยาว ๘.๐ กิโลเมตร	๗,๐๐๐,๐๐๐ (๒ กม.)	๓,๕๐๐,๐๐๐ (๑ กม.)	๑๐,๕๐๐,๐๐๐ (๓ กม.)	๓,๕๐๐,๐๐๐ (๑ กม.)	๓,๕๐๐,๐๐๐ (๑ กม.)	- ซ่อมสร้างถนน จำนวน ๑ สาย	- การคมนาคมมีความสะดวกรวดเร็วและปลอดภัย	สำนักการช่าง
๙	ซ่อมสร้างและเสริมผิวจราจรแอสฟัลต์ติกคอนกรีต สาย สน.๓๐๒๗ บ้านวาริชภูมิ - บ้านม่วงไข่ อำเภอวาริชภูมิ , อำเภอพังโคน จังหวัดสกลนคร	- เพื่อให้ประชาชนได้มีถนนสำหรับใช้ในการคมนาคมได้อย่างสะดวกรวดเร็วและปลอดภัย	- ขนาดผิวจราจรกว้าง ๖ เมตร ไหล่ทาง AC ข้างละ ๑.๐๐ เมตร ยาว ๘.๐ กิโลเมตร	๓,๕๐๐,๐๐๐ (๑ กม.)	๓,๕๐๐,๐๐๐ (๑ กม.)	๗,๐๐๐,๐๐๐ (๒ กม.)	๗,๐๐๐,๐๐๐ (๒ กม.)	๗,๐๐๐,๐๐๐ (๒ กม.)	- ซ่อมสร้างถนน จำนวน ๑ สาย	- การคมนาคมมีความสะดวกรวดเร็วและปลอดภัย	สำนักการช่าง
๑๐	ซ่อมสร้างและเสริมผิวจราจรแอสฟัลต์ติกคอนกรีต สาย สน.๔๐๗๔ บ้านพันนา - บ้านหนองแสง อำเภอสว่างแดนดิน จังหวัดสกลนคร	- เพื่อให้ประชาชนได้มีถนนสำหรับใช้ในการคมนาคมได้อย่างสะดวกรวดเร็วและปลอดภัย	- ขนาดผิวจราจรกว้าง ๖ เมตร ไหล่ทาง AC ข้างละ ๑.๐๐ เมตร ยาว ๙.๗๕๐ กิโลเมตร	๒,๖๕๐,๐๐๐ (๐.๗๕ กม.)	๑๐,๕๐๐,๐๐๐ (๓ กม.)	๑๐,๕๐๐,๐๐๐ (๓ กม.)	๗,๐๐๐,๐๐๐ (๒ กม.)	๓,๕๐๐,๐๐๐ (๑ กม.)	- ซ่อมสร้างถนน จำนวน ๑ สาย	- การคมนาคมมีความสะดวกรวดเร็วและปลอดภัย	สำนักการช่าง

แบบ ผ.๐๒

รายละเอียดโครงการพัฒนา

แผนพัฒนาท้องถิ่น (พ.ศ.๒๕๖๑ - ๒๕๖๕)

องค์การบริหารส่วนจังหวัดสกลนคร

ก. ยุทธศาสตร์จังหวัดสกลนครที่ ๕ การบริหารกิจการบ้านเมืองที่ดีตามหลักธรรมาภิบาลและความมั่นคง

ข. ยุทธศาสตร์การพัฒนาขององค์กรปกครองส่วนท้องถิ่นในเขตจังหวัดสกลนครที่ ๕ การบริหารกิจการบ้านเมืองที่ดีตามหลักธรรมาภิบาลและความมั่นคง

ยุทธศาสตร์ที่ ๕ การบริหารกิจการบ้านเมืองที่ดีตามหลักธรรมาภิบาลและความมั่นคง

แผนงานอุตสาหกรรมและการโยธา

ที่	โครงการ	วัตถุประสงค์	เป้าหมาย (ผลผลิตของโครงการ)	งบประมาณ ๒๕๖๑ (บาท)	๒๕๖๒ (บาท)	๒๕๖๓ (บาท)	๒๕๖๔ (บาท)	๒๕๖๕ (บาท)	ตัวชี้วัด (KPI)	ผลที่คาดว่าจะได้รับ	หน่วยงานรับผิดชอบหลัก
๑๑	ซ่อมสร้างและเสริมผิวจราจรแอสฟัลต์ติกคอนกรีต สาย สน.๒๐๑๗ บ้านกลาง - บ้านวังม่วง อำเภออากาศอำนวย จังหวัดสกลนคร	- เพื่อให้ประชาชนได้มีถนนสำหรับใช้ในการคมนาคมได้อย่างสะดวกรวดเร็วและปลอดภัย	- ขนาดผิวจราจรกว้าง ๖ เมตร ยาว ๑๑.๐ กิโลเมตร ไหล่ทางข้างละ ๐.๐๐ - ๑.๐๐ เมตร	๗,๐๐๐,๐๐๐ (๒ กม.)	๑๐,๕๐๐,๐๐๐ (๓ กม.)	๑๐,๕๐๐,๐๐๐ (๓ กม.)	๗,๐๐๐,๐๐๐ (๒ กม.)	๓,๕๐๐,๐๐๐ (๑ กม.)	- ซ่อมสร้างถนน จำนวน ๑ สาย	- การคมนาคมมีความสะดวกรวดเร็วและปลอดภัย	สำนักการช่าง
๑๒	ปรับปรุงผิวจราจรโดยการปูทับด้วยแอสฟัลต์ติกคอนกรีตและเปลี่ยนฝาระบายน้ำ ถนนสาย สน.๓๑๓๗ บ้านนาเวง - บ้านนาคำ อำเภอเมือง จังหวัดสกลนคร	- เพื่อให้ประชาชนได้มีถนนสำหรับใช้ในการคมนาคมได้อย่างสะดวกรวดเร็วและปลอดภัย	- ขนาดผิวจราจรกว้าง ๖ เมตร ยาว ๕.๐ กิโลเมตร ไหล่ทางข้างละ ๐.๐๐ - ๑.๐๐ เมตร	๓,๕๐๐,๐๐๐ (๑ กม.)	-	๗,๐๐๐,๐๐๐ (๒ กม.)	๗,๐๐๐,๐๐๐ (๒ กม.)	-	- ซ่อมสร้างถนน จำนวน ๑ สาย	- การคมนาคมมีความสะดวกรวดเร็วและปลอดภัย	สำนักการช่าง
๑๓	ซ่อมสร้างและเสริมผิวจราจรแอสฟัลต์ติกคอนกรีต สาย สน.๒๐๓๕ แยกทางหลวงหมายเลข ๒๒๒๙ - บ้านดงเหนือ อำเภอบ้านม่วง จังหวัดสกลนคร	- เพื่อให้ประชาชนได้มีถนนสำหรับใช้ในการคมนาคมได้อย่างสะดวกรวดเร็วและปลอดภัย	- ขนาดผิวจราจรกว้าง ๖ เมตร ยาว ๑๐.๐ กิโลเมตร ไหล่ทางข้างละ ๐.๐๐ - ๑.๐๐ เมตร	๑๐,๕๐๐,๐๐๐ (๓ กม.)	๗,๐๐๐,๐๐๐ (๒ กม.)	๗,๐๐๐,๐๐๐ (๒ กม.)	๗,๐๐๐,๐๐๐ (๒ กม.)	๓,๕๐๐,๐๐๐ (๑ กม.)	- ซ่อมสร้างถนน จำนวน ๑ สาย	- การคมนาคมมีความสะดวกรวดเร็วและปลอดภัย	สำนักการช่าง
๑๔	ซ่อมสร้างและเสริมผิวจราจรแอสฟัลต์ติกคอนกรีต สาย สน.ถ๑-๐๐๐๓ บ้านเชียงเครือ - บ้านนาหมาโป้ อำเภอเมือง จังหวัดสกลนคร	- เพื่อให้ประชาชนได้มีถนนสำหรับใช้ในการคมนาคมได้อย่างสะดวกรวดเร็วและปลอดภัย	- ขนาดผิวจราจรกว้าง ๖ เมตร ไหล่ทาง AC ข้างละ ๑.๐๐ เมตร ยาว ๑๑.๕๐ กิโลเมตร	๓,๕๐๐,๐๐๐ (๑ กม.)	๑๒,๒๕๐,๐๐๐ (๓.๕ กม.)	๗,๐๐๐,๐๐๐ (๒ กม.)	๑๐,๕๐๐,๐๐๐ (๓ กม.)	๗,๐๐๐,๐๐๐ (๒ กม.)	- ซ่อมสร้างถนน จำนวน ๑ สาย	- การคมนาคมมีความสะดวกรวดเร็วและปลอดภัย	สำนักการช่าง
๑๕	ซ่อมสร้างและเสริมผิวจราจรแอสฟัลต์ติกคอนกรีต สาย สน.๓๐๓๒ บ้านค้อใต้ - บ้านภูตะคาม อำเภอสว่างแดนดิน จังหวัดสกลนคร	- เพื่อให้ประชาชนได้มีถนนสำหรับใช้ในการคมนาคมได้อย่างสะดวกรวดเร็วและปลอดภัย	- ขนาดผิวจราจรกว้าง ๖ เมตร ยาว ๑๑.๐๐ กิโลเมตร ไหล่ทางข้างละ ๐.๐๐ - ๑.๐๐ เมตร	๗,๐๐๐,๐๐๐ (๒ กม.)	๑๐,๕๐๐,๐๐๐ (๓ กม.)	๗,๐๐๐,๐๐๐ (๒ กม.)	๗,๐๐๐,๐๐๐ (๒ กม.)	๗,๐๐๐,๐๐๐ (๒ กม.)	- ซ่อมสร้างถนน จำนวน ๑ สาย	- การคมนาคมมีความสะดวกรวดเร็วและปลอดภัย	สำนักการช่าง

คยค

แบบ ผ.๐๒

รายละเอียดโครงการพัฒนา

แผนพัฒนาท้องถิ่น (พ.ศ.๒๕๖๑ - ๒๕๖๕)

องค์การบริหารส่วนจังหวัดสกลนคร

ก. ยุทธศาสตร์จังหวัดสกลนครที่ ๕ การบริหารกิจการบ้านเมืองที่ดีตามหลักธรรมาภิบาลและความมั่นคง

ข. ยุทธศาสตร์การพัฒนาขององค์กรปกครองส่วนท้องถิ่นในเขตจังหวัดสกลนครที่ ๕ การบริหารกิจการบ้านเมืองที่ดีตามหลักธรรมาภิบาลและความมั่นคง

ยุทธศาสตร์ที่ ๕ การบริหารกิจการบ้านเมืองที่ดีตามหลักธรรมาภิบาลและความมั่นคง

แผนงานอุตสาหกรรมและการโยธา

ที่	โครงการ	วัตถุประสงค์	เป้าหมาย (ผลผลิตของโครงการ)	งบประมาณ ๒๕๖๑ (บาท)	๒๕๖๒ (บาท)	๒๕๖๓ (บาท)	๒๕๖๔ (บาท)	๒๕๖๕ (บาท)	ตัวชี้วัด (KPI)	ผลที่คาดว่าจะได้รับ	หน่วยงานรับผิดชอบหลัก
๑๖	ซ่อมสร้างและเสริมผิวจราจรแอสฟัลต์ติกคอนกรีต สาย สน.๓๐๓๙ บ้านบง - บ้านดงสาร อำเภออากาศอำนวย จังหวัดสกลนคร	- เพื่อให้ประชาชนได้มีถนนสำหรับใช้ในการคมนาคมได้อย่างสะดวกรวดเร็วและปลอดภัย	- ขนาดผิวจราจรกว้าง ๖ เมตร ยาว ๖.๗๕ กิโลเมตร ไหล่ทางข้างละ ๐.๐๐ - ๑.๐๐ เมตร	๗,๐๐๐,๐๐๐ (๒ กม.)	๒,๖๒๕,๐๐๐ (๐.๗๕ กม.)	๓,๕๐๐,๐๐๐ (๑ กม.)	๗,๐๐๐,๐๐๐ (๒ กม.)	๓,๕๐๐,๐๐๐ (๑ กม.)	- ซ่อมสร้างถนนจำนวน ๑ สาย	- การคมนาคมมีความสะดวกรวดเร็วและปลอดภัย	สำนักการช่าง
๑๗	ซ่อมสร้างและเสริมผิวจราจรแอสฟัลต์ติกคอนกรีต สาย สน.๒๐๓๔ บ้านโคกสว่าง - บ้านหนองแสงน้อย อำเภอสว่างแดนดิน, อำเภอเจริญศิลป์ จังหวัดสกลนคร	- เพื่อให้ประชาชนได้มีถนนสำหรับใช้ในการคมนาคมได้อย่างสะดวกรวดเร็วและปลอดภัย	- ขนาดผิวจราจรกว้าง ๖ เมตร ไหล่ทาง AC ข้างละ ๐.๐๐ - ๑.๕๐ เมตร ยาว ๑๐.๐ กิโลเมตร	๗,๐๐๐,๐๐๐ (๒ กม.)	๗,๐๐๐,๐๐๐ (๒ กม.)	๗,๐๐๐,๐๐๐ (๒ กม.)	๗,๐๐๐,๐๐๐ (๒ กม.)	๗,๐๐๐,๐๐๐ (๒ กม.)	- ซ่อมสร้างถนนจำนวน ๑ สาย	- การคมนาคมมีความสะดวกรวดเร็วและปลอดภัย	สำนักการช่าง
๑๘	ซ่อมสร้างและเสริมผิวจราจรแอสฟัลต์ติกคอนกรีต สาย สน.๓๐๓๕ บ้านหนองย่างชิ้น - บ้านนาดินจี่ อำเภอสว่างแดนดิน จังหวัดสกลนคร	- เพื่อให้ประชาชนได้มีถนนสำหรับใช้ในการคมนาคมได้อย่างสะดวกรวดเร็วและปลอดภัย	- ขนาดผิวจราจรกว้าง ๖ เมตร ไหล่ทาง AC ข้างละ ๑.๐๐ เมตร ยาว ๑๐.๗๕ กิโลเมตร	๒,๖๒๕,๐๐๐ (๐.๗๕ กม.)	๑๐,๕๐๐,๐๐๐ (๓ กม.)	๑๐,๕๐๐,๐๐๐ (๓ กม.)	๗,๐๐๐,๐๐๐ (๒ กม.)	๗,๐๐๐,๐๐๐ (๒ กม.)	- ซ่อมสร้างถนนจำนวน ๑ สาย	- การคมนาคมมีความสะดวกรวดเร็วและปลอดภัย	สำนักการช่าง
๑๙	ซ่อมสร้างเสริมผิวจราจรแอสฟัลต์ติกคอนกรีต สาย สน.๓๐๖๓ บ้านกุดบาก - บ้านโพนงาม อำเภอกุดบาก จังหวัดสกลนคร	- เพื่อให้ประชาชนได้มีถนนสำหรับใช้ในการคมนาคมได้อย่างสะดวกรวดเร็วและปลอดภัย	- ขนาดผิวจราจรกว้าง ๖.๐ เมตร ยาว ๘.๐ กิโลเมตร ไหล่ทาง AC ข้างละ ๑.๐๐ เมตร	๗,๐๐๐,๐๐๐ (๒ กม.)	๗,๐๐๐,๐๐๐ (๒ กม.)	๗,๐๐๐,๐๐๐ (๒ กม.)	๗,๐๐๐,๐๐๐ (๒ กม.)	-	- ซ่อมสร้างถนนจำนวน ๑ สาย	- การคมนาคมมีความสะดวกรวดเร็วและปลอดภัย	สำนักการช่าง
๒๐	ซ่อมสร้างและเสริมผิวจราจรแอสฟัลต์ติกคอนกรีต สาย สน.๔๒๓๑ บ้านลึมบอง - บ้านดงยาง อำเภอบ้านม่วง จังหวัดสกลนคร	- เพื่อให้ประชาชนได้มีถนนสำหรับใช้ในการคมนาคมได้อย่างสะดวกรวดเร็วและปลอดภัย	- ขนาดผิวจราจรกว้าง ๖ เมตร ยาว ๓.๐ กิโลเมตร ไหล่ทางข้างละ ๐.๐๐ - ๑.๐๐ เมตร	๓,๕๐๐,๐๐๐ (๑ กม.)	-	-	๓,๕๐๐,๐๐๐ (๑ กม.)	๓,๕๐๐,๐๐๐ (๑ กม.)	- ซ่อมสร้างถนนจำนวน ๑ สาย	- การคมนาคมมีความสะดวกรวดเร็วและปลอดภัย	สำนักการช่าง

แบบ ผ.๐๒

รายละเอียดโครงการพัฒนา

แผนพัฒนาท้องถิ่น (พ.ศ.๒๕๖๑ - ๒๕๖๕)

องค์การบริหารส่วนจังหวัดสกลนคร

ก. ยุทธศาสตร์จังหวัดสกลนครที่ ๕ การบริหารกิจการบ้านเมืองที่ดีตามหลักธรรมาภิบาลและความมั่นคง

ข. ยุทธศาสตร์การพัฒนาขององค์กรปกครองส่วนท้องถิ่นในเขตจังหวัดสกลนครที่ ๕ การบริหารกิจการบ้านเมืองที่ดีตามหลักธรรมาภิบาลและความมั่นคง

ยุทธศาสตร์ที่ ๕ การบริหารกิจการบ้านเมืองที่ดีตามหลักธรรมาภิบาลและความมั่นคง

แผนงานอุตสาหกรรมและการโยธา

ที่	โครงการ	วัตถุประสงค์	เป้าหมาย (ผลผลิตของโครงการ)	งบประมาณ ๒๕๖๑ (บาท)	๒๕๖๒ (บาท)	๒๕๖๓ (บาท)	๒๕๖๔ (บาท)	๒๕๖๕ (บาท)	ตัวชี้วัด (KPI)	ผลที่คาดว่าจะได้รับ	หน่วยงานรับผิดชอบหลัก
๒๑	ซ่อมสร้างและเสริมผิวจราจรแอสฟัลต์ติกคอนกรีตถนนสาย สน.๓๐๒๘ บ้านทันสมัย - บ้านท่าศิลา อำเภอส่องดาว จังหวัดสกลนคร	- เพื่อให้ประชาชนได้มีถนนสำหรับใช้ในการคมนาคมได้อย่างสะดวกรวดเร็วและปลอดภัย	- ขนาดผิวจราจรกว้าง ๖ เมตร ยาว ๘.๐๐ กม. ไหล่ทางข้างละ ๑.๐๐ เมตร	๕,๒๕๐,๐๐๐ (๑.๕ กม.)	๕,๒๕๐,๐๐๐ (๑.๕ กม.)	๓,๕๐๐,๐๐๐ (๑ กม.)	๗,๐๐๐,๐๐๐ (๒ กม.)	๗,๐๐๐,๐๐๐ (๒ กม.)	- ซ่อมสร้างถนน จำนวน ๑ สาย	- การคมนาคมมีความสะดวกรวดเร็วและปลอดภัย	สำนักการช่าง
๒๒	ซ่อมสร้างและเสริมผิวจราจรแอสฟัลต์ติกคอนกรีต สาย สน.๒๐๑๙ บ้านเปือย - บ้านทันสมัย อำเภอสว่างแดนดิน จังหวัดสกลนคร	- เพื่อให้ประชาชนได้มีถนนสำหรับใช้ในการคมนาคมได้อย่างสะดวกรวดเร็วและปลอดภัย	- ขนาดผิวจราจรกว้าง ๖ เมตร ยาว ๘.๐ กม. ไหล่ทางข้างละ ๑.๐๐ เมตร	๗,๐๐๐,๐๐๐ (๒ กม.)	-	๗,๐๐๐,๐๐๐ (๒ กม.)	๗,๐๐๐,๐๐๐ (๒ กม.)	๗,๐๐๐,๐๐๐ (๒ กม.)	- ซ่อมสร้างถนน จำนวน ๑ สาย	- การคมนาคมมีความสะดวกรวดเร็วและปลอดภัย	สำนักการช่าง
๒๓	ซ่อมสร้างและเสริมผิวจราจรแอสฟัลต์ติกคอนกรีต สาย สน.ถ๑-๐๐๒๖ บ้านสี่แยก - บ้านเม่นน้อย อำเภออากาศอำนวย จังหวัดสกลนคร	- เพื่อให้ประชาชนได้มีถนนสำหรับใช้ในการคมนาคมได้อย่างสะดวกรวดเร็วและปลอดภัย	- ขนาดผิวจราจรกว้าง ๖ เมตร ยาว ๗.๐ กม. ไหล่ทางข้างละ ๑.๐๐ เมตร	๗,๐๐๐,๐๐๐ (๒ กม.)	๗,๐๐๐,๐๐๐ (๒ กม.)	๓,๕๐๐,๐๐๐ (๑ กม.)	๓,๕๐๐,๐๐๐ (๑ กม.)	๓,๕๐๐,๐๐๐ (๑ กม.)	- ซ่อมสร้างถนน จำนวน ๑ สาย	- การคมนาคมมีความสะดวกรวดเร็วและปลอดภัย	สำนักการช่าง
๒๔	ซ่อมสร้างและเสริมผิวจราจรแอสฟัลต์ติกคอนกรีต สาย สน.ถ๑-๐๐๑๓ บ้านบึงศาลา - บ้านโพนใหญ่ อำเภอโพนนาแก้ว จังหวัดสกลนคร	- เพื่อให้ประชาชนได้มีถนนสำหรับใช้ในการคมนาคมได้อย่างสะดวกรวดเร็วและปลอดภัย	- ขนาดผิวจราจรกว้าง ๖ เมตร ยาว ๙.๐ กม. ไหล่ทางข้างละ ๑.๐๐ เมตร	๗,๐๐๐,๐๐๐ (๒ กม.)	๗,๐๐๐,๐๐๐ (๒ กม.)	๗,๐๐๐,๐๐๐ (๒ กม.)	๗,๐๐๐,๐๐๐ (๒ กม.)	๓,๕๐๐,๐๐๐ (๑ กม.)	- ซ่อมสร้างถนน จำนวน ๑ สาย	- การคมนาคมมีความสะดวกรวดเร็วและปลอดภัย	สำนักการช่าง
๒๕	ซ่อมสร้างและเสริมผิวจราจรแอสฟัลต์ติกคอนกรีต สาย สน.๓๐๑๗ บ้านเดื่อศรีคันไชย - บ้านดอนเชือง อำเภอวานรนิวาส , อำเภอสว่างแดนดิน จังหวัดสกลนคร	- เพื่อให้ประชาชนได้มีถนนสำหรับใช้ในการคมนาคมได้อย่างสะดวกรวดเร็วและปลอดภัย	- ขนาดผิวจราจรกว้าง ๖ เมตร ยาว ๗.๐ กม. ไหล่ทางข้างละ ๑.๐๐ เมตร	๓,๕๐๐,๐๐๐ (๑ กม.)	๓,๕๐๐,๐๐๐ (๑ กม.)	๗,๐๐๐,๐๐๐ (๒ กม.)	๗,๐๐๐,๐๐๐ (๒ กม.)	๓,๕๐๐,๐๐๐ (๑ กม.)	- ซ่อมสร้างถนน จำนวน ๑ สาย	- การคมนาคมมีความสะดวกรวดเร็วและปลอดภัย	สำนักการช่าง

แบบ ผ.๐๒

รายละเอียดโครงการพัฒนา

แผนพัฒนาท้องถิ่น (พ.ศ.๒๕๖๑ - ๒๕๖๕)

องค์การบริหารส่วนจังหวัดสกลนคร

ก. ยุทธศาสตร์จังหวัดสกลนครที่ ๕ การบริหารกิจการบ้านเมืองที่ดีตามหลักธรรมาภิบาลและความมั่นคง

ข. ยุทธศาสตร์การพัฒนาขององค์กรปกครองส่วนท้องถิ่นในเขตจังหวัดสกลนครที่ ๕ การบริหารกิจการบ้านเมืองที่ดีตามหลักธรรมาภิบาลและความมั่นคง

ยุทธศาสตร์ที่ ๕ การบริหารกิจการบ้านเมืองที่ดีตามหลักธรรมาภิบาลและความมั่นคง

แผนงานอุตสาหกรรมและการโยธา

ที่	โครงการ	วัตถุประสงค์	เป้าหมาย (ผลผลิตของโครงการ)	งบประมาณ ๒๕๖๑ (บาท)	๒๕๖๒ (บาท)	๒๕๖๓ (บาท)	๒๕๖๔ (บาท)	๒๕๖๕ (บาท)	ตัวชี้วัด (KPI)	ผลที่คาดว่าจะได้รับ	หน่วยงานรับผิดชอบหลัก
๒๖	ซ่อมสร้างและเสริมผิวจราจรแอสฟัลต์ติกคอนกรีต สาย สน.ถ๑-๐๐๐๖ บ้านกุดแฮด - บ้านค้อใหญ่ อำเภอกุดบาก จังหวัดสกลนคร	- เพื่อให้ประชาชนได้มีถนนสำหรับใช้ในการคมนาคมได้อย่างสะดวกรวดเร็วและปลอดภัย	- ขนาดผิวจราจรกว้าง ๖ เมตร ยาว ๗.๐๐ กิโลเมตร ไหล่ทางข้างละ ๐.๐๐ - ๑.๐๐ เมตร	๓,๕๐๐,๐๐๐ (๑ กม.)	๓,๕๐๐,๐๐๐ (๑ กม.)	๗,๐๐๐,๐๐๐ (๒ กม.)	๗,๐๐๐,๐๐๐ (๒ กม.)	๓,๕๐๐,๐๐๐ (๑ กม.)	- ซ่อมสร้างถนนจำนวน ๑ สาย	- การคมนาคมมีความสะดวกรวดเร็วและปลอดภัย	สำนักการช่าง
๒๗	ซ่อมสร้างและเสริมผิวจราจรแอสฟัลต์ติกคอนกรีต สาย สน.๓๐๔๓ บ้านโพนยางคำ - บ้านด่านม่วงคำ อำเภอเมือง, อำเภอโคกศรีสุพรรณ จังหวัดสกลนคร	- เพื่อให้ประชาชนได้มีถนนสำหรับใช้ในการคมนาคมได้อย่างสะดวกรวดเร็วและปลอดภัย	- ขนาดผิวจราจรกว้าง ๖ เมตร ไหล่ทาง AC ข้างละ ๑.๐๐ เมตร ยาว ๑๒.๐๐ กิโลเมตร	๑๐,๕๐๐,๐๐๐ (๓ กม.)	๑๐,๕๐๐,๐๐๐ (๓ กม.)	๑๐,๕๐๐,๐๐๐ (๓ กม.)	๑๐,๕๐๐,๐๐๐ (๓ กม.)	-	- ซ่อมสร้างถนนจำนวน ๑ สาย	- การคมนาคมมีความสะดวกรวดเร็วและปลอดภัย	สำนักการช่าง
๒๘	ซ่อมสร้างและเสริมผิวจราจรแอสฟัลต์ติกคอนกรีต สาย สน.๓๐๘๖ บ้านนายอ - บ้านบึงน้อย อำเภอเมือง , อำเภอเต่างอย จังหวัดสกลนคร	- เพื่อให้ประชาชนได้มีถนนสำหรับใช้ในการคมนาคมได้อย่างสะดวกรวดเร็วและปลอดภัย	- ขนาดผิวจราจรกว้าง ๖ เมตร ยาว ๗.๐ กม. ไหล่ทางข้างละ ๑.๐๐ เมตร	๓,๕๐๐,๐๐๐ (๑ กม.)	๗,๐๐๐,๐๐๐ (๒ กม.)	๗,๐๐๐,๐๐๐ (๒ กม.)	๗,๐๐๐,๐๐๐ (๒ กม.)	-	- ซ่อมสร้างถนนจำนวน ๑ สาย	- การคมนาคมมีความสะดวกรวดเร็วและปลอดภัย	สำนักการช่าง
๒๙	ซ่อมสร้างและเสริมผิวจราจรแอสฟัลต์ติกคอนกรีต สาย สน.ถ๑-๐๐๑๑ บ้านห้วยปลาใย - บ้านบึงน้อย อำเภอเมือง , อำเภอเต่างอย จังหวัดสกลนคร	- เพื่อให้ประชาชนได้มีถนนสำหรับใช้ในการคมนาคมได้อย่างสะดวกรวดเร็วและปลอดภัย	- ขนาดผิวจราจรกว้าง ๖ เมตร ยาว ๘.๐ กิโลเมตร ไหล่ทางข้างละ ๐.๐๐ - ๑.๐๐ เมตร	๗,๐๐๐,๐๐๐ (๒ กม.)	๗,๐๐๐,๐๐๐ (๒ กม.)	๗,๐๐๐,๐๐๐ (๒ กม.)	๗,๐๐๐,๐๐๐ (๒ กม.)	-	- ซ่อมสร้างถนนจำนวน ๑ สาย	- การคมนาคมมีความสะดวกรวดเร็วและปลอดภัย	สำนักการช่าง
๓๐	ซ่อมสร้างและเสริมผิวจราจรแอสฟัลต์ติกคอนกรีต สาย สน.๒๐๐๔ บ้านโคกก่อง - บ้านบึงศาลา อำเภอเมือง , อำเภอโพนนาแก้ว จังหวัดสกลนคร	- เพื่อให้ประชาชนได้มีถนนสำหรับใช้ในการคมนาคมได้อย่างสะดวกรวดเร็วและปลอดภัย	- ขนาดผิวจราจรกว้าง ๖ เมตร ยาว ๗.๐๐ กิโลเมตร ไหล่ทางข้างละ ๐.๐๐ - ๑.๐๐ เมตร	๓,๕๐๐,๐๐๐ (๑ กม.)	๗,๐๐๐,๐๐๐ (๒ กม.)	๗,๐๐๐,๐๐๐ (๒ กม.)	๗,๐๐๐,๐๐๐ (๒ กม.)	-	- ซ่อมสร้างถนนจำนวน ๑ สาย	- การคมนาคมมีความสะดวกรวดเร็วและปลอดภัย	สำนักการช่าง

แบบ ผ.๐๒

รายละเอียดโครงการพัฒนา

แผนพัฒนาท้องถิ่น (พ.ศ.๒๕๖๑ - ๒๕๖๕)

องค์การบริหารส่วนจังหวัดสกลนคร

ก. ยุทธศาสตร์จังหวัดสกลนครที่ ๕ การบริหารกิจการบ้านเมืองที่ดีตามหลักธรรมาภิบาลและความมั่นคง

ข. ยุทธศาสตร์การพัฒนาขององค์กรปกครองส่วนท้องถิ่นในเขตจังหวัดสกลนครที่ ๕ การบริหารกิจการบ้านเมืองที่ดีตามหลักธรรมาภิบาลและความมั่นคง

ยุทธศาสตร์ที่ ๕ การบริหารกิจการบ้านเมืองที่ดีตามหลักธรรมาภิบาลและความมั่นคง

แผนงานอุตสาหกรรมและการโยธา

ที่	โครงการ	วัตถุประสงค์	เป้าหมาย (ผลผลิตของโครงการ)	งบประมาณ ๒๕๖๑ (บาท)	๒๕๖๒ (บาท)	๒๕๖๓ (บาท)	๒๕๖๔ (บาท)	๒๕๖๕ (บาท)	ตัวชี้วัด (KPI)	ผลที่คาดว่าจะได้รับ	หน่วยงานรับผิดชอบหลัก
๓๑	ซ่อมสร้างและเสริมผิวจราจรแอสฟัลต์ติกคอนกรีต สาย สน.๔๐๔๔ บ้านโพนยางคำ - บ้านพะเนาว์ อำเภอเมือง , อำเภอเต่างอย จังหวัดสกลนคร	- เพื่อให้ประชาชนได้มีถนนสำหรับใช้ในการคมนาคมได้อย่างสะดวกรวดเร็วและปลอดภัย	- ขนาดผิวจราจรกว้าง ๖ เมตร ยาว ๗.๐ กิโลเมตร ไหล่ทางข้างละ ๐.๐๐ - ๑.๐๐ เมตร	๓,๕๐๐,๐๐๐ (๑ กม.)	๓,๕๐๐,๐๐๐ (๑ กม.)	๗,๐๐๐,๐๐๐ (๒ กม.)	๗,๐๐๐,๐๐๐ (๒ กม.)	๓,๕๐๐,๐๐๐ (๑ กม.)	- ซ่อมสร้างถนน จำนวน ๑ สาย	- การคมนาคมมีความสะดวกรวดเร็วและปลอดภัย	สำนักการช่าง
๓๒	ซ่อมสร้างและเสริมผิวจราจรแอสฟัลต์ติกคอนกรีต สาย สน.๔๐๓๗ บ้านดอนมุย - บ้านกุดจอก อำเภออากาศอำนวย, อำเภอวานรนิวาส จังหวัดสกลนคร	- เพื่อให้ประชาชนได้มีถนนสำหรับใช้ในการคมนาคมได้อย่างสะดวกรวดเร็วและปลอดภัย	- ขนาดผิวจราจรกว้าง ๖ เมตร ยาว ๘.๐๐ กิโลเมตร ไหล่ทางข้างละ ๐.๐๐ - ๑.๐๐ เมตร	๗,๐๐๐,๐๐๐ (๒ กม.)	๓,๕๐๐,๐๐๐ (๑ กม.)	๗,๐๐๐,๐๐๐ (๒ กม.)	๗,๐๐๐,๐๐๐ (๒ กม.)	๓,๕๐๐,๐๐๐ (๑ กม.)	- ซ่อมสร้างถนน จำนวน ๑ สาย	- การคมนาคมมีความสะดวกรวดเร็วและปลอดภัย	สำนักการช่าง
๓๓	ซ่อมสร้างและเสริมผิวจราจรแอสฟัลต์ติกคอนกรีต สาย สน.๒๐๐๗ บ้านโคกก่อง - บ้านหนองนางกอม อำเภอเมือง , อำเภอโคกศรีสุพรรณ จังหวัดสกลนคร	- เพื่อให้ประชาชนได้มีถนนสำหรับใช้ในการคมนาคมได้อย่างสะดวกรวดเร็วและปลอดภัย	- ขนาดผิวจราจรกว้าง ๖ เมตร ยาว ๗.๐๐ กิโลเมตร ไหล่ทางข้างละ ๐.๐๐ - ๑.๐๐ เมตร	๓,๕๐๐,๐๐๐ (๑ กม.)	๓,๕๐๐,๐๐๐ (๑ กม.)	๗,๐๐๐,๐๐๐ (๒ กม.)	๗,๐๐๐,๐๐๐ (๒ กม.)	๓,๕๐๐,๐๐๐ (๑ กม.)	- ซ่อมสร้างถนน จำนวน ๑ สาย	- การคมนาคมมีความสะดวกรวดเร็วและปลอดภัย	สำนักการช่าง
๓๔	ซ่อมสร้างและเสริมผิวจราจรแอสฟัลต์ติกคอนกรีต สาย สน.๓๑-๐๐๐๔ บ้านผักคำภู - บ้านนาขาม อำเภอกุดบาก, อำเภอพรรณานิคม จังหวัดสกลนคร	- เพื่อให้ประชาชนได้มีถนนสำหรับใช้ในการคมนาคมได้อย่างสะดวกรวดเร็วและปลอดภัย	- ขนาดผิวจราจรกว้าง ๖ เมตร ยาว ๙.๐๐ กิโลเมตร ไหล่ทางข้างละ ๐.๐๐ - ๑.๐๐ เมตร	๑๐,๕๐๐,๐๐๐ (๓ กม.)	๓,๕๐๐,๐๐๐ (๑ กม.)	๗,๐๐๐,๐๐๐ (๒ กม.)	๗,๐๐๐,๐๐๐ (๒ กม.)	๓,๕๐๐,๐๐๐ (๑ กม.)	- ซ่อมสร้างถนน จำนวน ๑ สาย	- การคมนาคมมีความสะดวกรวดเร็วและปลอดภัย	สำนักการช่าง
๓๕	ซ่อมสร้างและเสริมผิวจราจรแอสฟัลต์ติกคอนกรีต สาย สน.๓๑๒๔ บ้านธาตุดุม - บ้านดอนหมู อำเภอเมือง จังหวัดสกลนคร	- เพื่อให้ประชาชนได้มีถนนสำหรับใช้ในการคมนาคมได้อย่างสะดวกรวดเร็วและปลอดภัย	- ขนาดผิวจราจรกว้าง ๖ เมตร ยาว ๘.๕๐ กิโลเมตร ไหล่ทางข้างละ ๐.๐๐ - ๑.๐๐ เมตร	๘,๗๕๐,๐๐๐ (๒.๕ กม.)	๓,๕๐๐,๐๐๐ (๑ กม.)	๗,๐๐๐,๐๐๐ (๒ กม.)	๗,๐๐๐,๐๐๐ (๒ กม.)	๓,๕๐๐,๐๐๐ (๑ กม.)	- ซ่อมสร้างถนน จำนวน ๑ สาย	- การคมนาคมมีความสะดวกรวดเร็วและปลอดภัย	สำนักการช่าง

แบบ ผ.๐๒

รายละเอียดโครงการพัฒนา

แผนพัฒนาท้องถิ่น (พ.ศ.๒๕๖๑ - ๒๕๖๕)

องค์การบริหารส่วนจังหวัดสกลนคร

ก. ยุทธศาสตร์จังหวัดสกลนครที่ ๕ การบริหารกิจการบ้านเมืองที่ดีตามหลักธรรมาภิบาลและความมั่นคง

ข. ยุทธศาสตร์การพัฒนาขององค์กรปกครองส่วนท้องถิ่นในเขตจังหวัดสกลนครที่ ๕ การบริหารกิจการบ้านเมืองที่ดีตามหลักธรรมาภิบาลและความมั่นคง

ยุทธศาสตร์ที่ ๕ การบริหารกิจการบ้านเมืองที่ดีตามหลักธรรมาภิบาลและความมั่นคง

แผนงานอุตสาหกรรมและการโยธา

ที่	โครงการ	วัตถุประสงค์	เป้าหมาย (ผลผลิตของโครงการ)	งบประมาณ ๒๕๖๑ (บาท)	๒๕๖๒ (บาท)	๒๕๖๓ (บาท)	๒๕๖๔ (บาท)	๒๕๖๕ (บาท)	ตัวชี้วัด (KPI)	ผลที่คาดว่าจะได้รับ	หน่วยงานรับผิดชอบหลัก
๓๖	ซ่อมสร้างและเสริมผิวจราจรแอสฟัลต์ติกคอนกรีต สาย สน.ถ๑-๐๐๐๘ บ้านนาเพียงใหม่ - บ้านบอน อำเภอกุสุมาลย์ จังหวัดสกลนคร	- เพื่อให้ประชาชนได้มีถนนสำหรับใช้ในการคมนาคมได้อย่างสะดวกรวดเร็วและปลอดภัย	- ขนาดผิวจราจรกว้าง ๖ เมตร ยาว ๗.๐ กม. ไหล่ทางข้างละ ๑.๐๐ เมตร	๓,๕๐๐,๐๐๐ (๑ กม.)	๓,๕๐๐,๐๐๐ (๑ กม.)	๗,๐๐๐,๐๐๐ (๒ กม.)	๗,๐๐๐,๐๐๐ (๒ กม.)	๓,๕๐๐,๐๐๐ (๑ กม.)	- ซ่อมสร้างถนน จำนวน ๑ สาย	- การคมนาคมมีความสะดวกรวดเร็วและปลอดภัย	สำนักการช่าง
๓๗	ซ่อมสร้างและเสริมผิวจราจรแอสฟัลต์ติกคอนกรีต สาย สน.๒๐๔๗ บ้านดงบัง - บ้านดงแสนสุข อำเภอคำตากล้า จังหวัดสกลนคร	- เพื่อให้ประชาชนได้มีถนนสำหรับใช้ในการคมนาคมได้อย่างสะดวกรวดเร็วและปลอดภัย	- ขนาดผิวจราจรกว้าง ๖ เมตร ยาว ๖.๕๐ กิโลเมตร ไหล่ทางข้างละ ๐.๐๐ - ๑.๐๐ เมตร	๕,๒๕๐,๐๐๐ (๑.๕ กม.)	-	๗,๐๐๐,๐๐๐ (๒ กม.)	๗,๐๐๐,๐๐๐ (๒ กม.)	๓,๕๐๐,๐๐๐ (๑ กม.)	- ซ่อมสร้างถนน จำนวน ๑ สาย	- การคมนาคมมีความสะดวกรวดเร็วและปลอดภัย	สำนักการช่าง
๓๘	ซ่อมสร้างและเสริมผิวจราจรแอสฟัลต์ติกคอนกรีต สาย สน.๓๒๖๔ บ้านหนองพอกใหญ่ - บ้านหว้าน อำเภอคำตากล้า , อำเภอบ้านม่วง จังหวัดสกลนคร	- เพื่อให้ประชาชนได้มีถนนสำหรับใช้ในการคมนาคมได้อย่างสะดวกรวดเร็วและปลอดภัย	- ขนาดผิวจราจรกว้าง ๖ เมตร ยาว ๑.๑๐ กิโลเมตร ไหล่ทางข้างละ ๐.๐๐ - ๑.๐๐ เมตร	๓,๘๕๐,๐๐๐ (๑.๑๐ กม.)	-	-	-	-	- ซ่อมสร้างถนน จำนวน ๑ สาย	- การคมนาคมมีความสะดวกรวดเร็วและปลอดภัย	สำนักการช่าง
๓๙	ซ่อมสร้างและเสริมผิวจราจรแอสฟัลต์ติกคอนกรีต สาย สน.๓๒๐๕ บ้านตองโขบ - บ้านม่วงไข่ อำเภอโคกศรีสุพรรณ จังหวัดสกลนคร	- เพื่อให้ประชาชนได้มีถนนสำหรับใช้ในการคมนาคมได้อย่างสะดวกรวดเร็วและปลอดภัย	- ขนาดผิวจราจรกว้าง ๖ เมตร ไหล่ทาง AC ข้างละ ๑.๐๐ เมตร ยาว ๙.๐๐ กิโลเมตร	๑๐,๕๐๐,๐๐๐ (๓ กม.)	๓,๕๐๐,๐๐๐ (๑ กม.)	๗,๐๐๐,๐๐๐ (๒ กม.)	๗,๐๐๐,๐๐๐ (๒ กม.)	๓,๕๐๐,๐๐๐ (๑ กม.)	- ซ่อมสร้างถนน จำนวน ๑ สาย	- การคมนาคมมีความสะดวกรวดเร็วและปลอดภัย	สำนักการช่าง
๔๐	ซ่อมสร้างและเสริมผิวจราจรแอสฟัลต์ติกคอนกรีต สาย สน.ถ๑-๐๐๐๗ บ้านทามไฮ - บ้านม่วงลาย อำเภอโคกศรีสุพรรณ, อำเภอเมืองสกลนคร จังหวัดสกลนคร	- เพื่อให้ประชาชนได้มีถนนสำหรับใช้ในการคมนาคมได้อย่างสะดวกรวดเร็วและปลอดภัย	- ขนาดผิวจราจรกว้าง ๖ เมตร ยาว ๑๒.๐๐ กิโลเมตร ไหล่ทางข้างละ ๐.๐๐ - ๑.๐๐ เมตร	๗,๐๐๐,๐๐๐ (๒ กม.)	๗,๐๐๐,๐๐๐ (๒ กม.)	๑๒,๒๕๐,๐๐๐ (๓.๕๐ กม.)	๑๒,๒๕๐,๐๐๐ (๓.๕๐ กม.)	๓,๕๐๐,๐๐๐ (๑ กม.)	- ซ่อมสร้างถนน จำนวน ๑ สาย	- การคมนาคมมีความสะดวกรวดเร็วและปลอดภัย	สำนักการช่าง

แบบ ผ.๐๒

รายละเอียดโครงการพัฒนา

แผนพัฒนาท้องถิ่น (พ.ศ.๒๕๖๑ - ๒๕๖๕)

องค์การบริหารส่วนจังหวัดสกลนคร

ก. ยุทธศาสตร์จังหวัดสกลนครที่ ๕ การบริหารกิจการบ้านเมืองที่ดีตามหลักธรรมาภิบาลและความมั่นคง

ข. ยุทธศาสตร์การพัฒนาขององค์กรปกครองส่วนท้องถิ่นในเขตจังหวัดสกลนครที่ ๕ การบริหารกิจการบ้านเมืองที่ดีตามหลักธรรมาภิบาลและความมั่นคง

ยุทธศาสตร์ที่ ๕ การบริหารกิจการบ้านเมืองที่ดีตามหลักธรรมาภิบาลและความมั่นคง

แผนงานอุตสาหกรรมและการโยธา

ที่	โครงการ	วัตถุประสงค์	เป้าหมาย (ผลผลิตของโครงการ)	งบประมาณ ๒๕๖๑ (บาท)	๒๕๖๒ (บาท)	๒๕๖๓ (บาท)	๒๕๖๔ (บาท)	๒๕๖๕ (บาท)	ตัวชี้วัด (KPI)	ผลที่คาดว่าจะได้รับ	หน่วยงานรับผิดชอบหลัก
๔๑	ซ่อมสร้างและเสริมผิวจราจรแอสฟัลต์ติกคอนกรีต สาย สน.ถ๑-๐๐๑๒ บ้านดอนยาง - บ้านม่วงลาย อำเภอเมืองสกลนคร จังหวัดสกลนคร	- เพื่อให้ประชาชนได้มีถนนสำหรับใช้ในการคมนาคมได้อย่างสะดวกรวดเร็วและปลอดภัย	- ขนาดผิวจราจรกว้าง ๖ เมตร ยาว ๘.๕๐ กิโลเมตร ไหล่ทางข้างละ ๐.๐๐ - ๑.๐๐ เมตร	๘,๗๕๐,๐๐๐ (๒.๕ กม.)	๓,๕๐๐,๐๐๐ (๑ กม.)	๗,๐๐๐,๐๐๐ (๒ กม.)	๗,๐๐๐,๐๐๐ (๒ กม.)	๓,๕๐๐,๐๐๐ (๑ กม.)	- ซ่อมสร้างถนน จำนวน ๑ สาย	- การคมนาคมมีความสะดวกรวดเร็วและปลอดภัย	สำนักการช่าง
๔๒	ซ่อมสร้างและเสริมผิวจราจรแอสฟัลต์ติกคอนกรีต สาย สน.๔๐๒๘ สายแยกทางหลวง ๒๐๙๒ - บ้านมาย อำเภอบ้านม่วง จังหวัดสกลนคร	- เพื่อให้ประชาชนได้มีถนนสำหรับใช้ในการคมนาคมได้อย่างสะดวกรวดเร็วและปลอดภัย	- ขนาดผิวจราจรกว้าง ๖ เมตร ยาว ๘.๐๐ กิโลเมตร ไหล่ทางข้างละ ๐.๐๐ - ๑.๐๐ เมตร	๗,๐๐๐,๐๐๐ (๒ กม.)	๓,๕๐๐,๐๐๐ (๑ กม.)	๗,๐๐๐,๐๐๐ (๒ กม.)	๗,๐๐๐,๐๐๐ (๒ กม.)	๓,๕๐๐,๐๐๐ (๑ กม.)	- ซ่อมสร้างถนน จำนวน ๑ สาย	- การคมนาคมมีความสะดวกรวดเร็วและปลอดภัย	สำนักการช่าง
๔๓	ซ่อมสร้างและเสริมผิวจราจรแอสฟัลต์ติกคอนกรีต สาย สน.๒๐๐๒ บ้านกุดนาขาม - บ้านโคกศิลา อำเภอเจริญศิลป์ จังหวัดสกลนคร	- เพื่อให้ประชาชนได้มีถนนสำหรับใช้ในการคมนาคมได้อย่างสะดวกรวดเร็วและปลอดภัย	- ขนาดผิวจราจรกว้าง ๖ เมตร ยาว ๔.๐ กม. ไหล่ทางข้างละ ๐.๕ เมตร	๓,๕๐๐,๐๐๐ (๑ กม.)	๓,๕๐๐,๐๐๐ (๑ กม.)	๓,๕๐๐,๐๐๐ (๑ กม.)	๓,๕๐๐,๐๐๐ (๑ กม.)	-	- ซ่อมสร้างถนน จำนวน ๑ สาย	- การคมนาคมมีความสะดวกรวดเร็วและปลอดภัย	สำนักการช่าง
๔๔	ซ่อมสร้างและเสริมผิวจราจรแอสฟัลต์ติกคอนกรีต สาย สน.๓๐๘๗ บ้านขัวก่าย - บ้านกุดเรือ อำเภอวานรนิวาส จังหวัดสกลนคร	- เพื่อให้ประชาชนได้มีถนนสำหรับใช้ในการคมนาคมได้อย่างสะดวกรวดเร็วและปลอดภัย	- ขนาดผิวจราจรกว้าง ๖ เมตร ยาว ๗.๓๐ กิโลเมตร ไหล่ทางข้างละ ๐.๐๐ - ๑.๐๐ เมตร	๒,๘๐๐,๐๐๐ (๐.๘ กม.)	๕,๒๕๐,๐๐๐ (๑.๕ กม.)	๗,๐๐๐,๐๐๐ (๒ กม.)	๗,๐๐๐,๐๐๐ (๒ กม.)	๓,๕๐๐,๐๐๐ (๑ กม.)	- ซ่อมสร้างถนน จำนวน ๑ สาย	- การคมนาคมมีความสะดวกรวดเร็วและปลอดภัย	สำนักการช่าง
๔๕	ซ่อมสร้างและเสริมผิวจราจรแอสฟัลต์ติกคอนกรีต สาย สน.๒๐๒๗ บ้านหนองเบ็น - บ้านต้นผึ้ง อำเภอพังโคน จังหวัดสกลนคร	- เพื่อให้ประชาชนได้มีถนนสำหรับใช้ในการคมนาคมได้อย่างสะดวกรวดเร็วและปลอดภัย	- ขนาดผิวจราจรกว้าง ๖ เมตร ยาว ๗.๐๐ กิโลเมตร ไหล่ทางข้างละ ๐.๐๐ - ๑.๐๐ เมตร	๓,๕๐๐,๐๐๐ (๑ กม.)	๓,๕๐๐,๐๐๐ (๑ กม.)	๗,๐๐๐,๐๐๐ (๒ กม.)	๗,๐๐๐,๐๐๐ (๒ กม.)	๓,๕๐๐,๐๐๐ (๑ กม.)	- ซ่อมสร้างถนน จำนวน ๑ สาย	- การคมนาคมมีความสะดวกรวดเร็วและปลอดภัย	สำนักการช่าง

แบบ ผ.๐๒

รายละเอียดโครงการพัฒนา

แผนพัฒนาท้องถิ่น (พ.ศ.๒๕๖๑ - ๒๕๖๕)

องค์การบริหารส่วนจังหวัดสกลนคร

ก. ยุทธศาสตร์จังหวัดสกลนครที่ ๕ การบริหารกิจการบ้านเมืองที่ดีตามหลักธรรมาภิบาลและความมั่นคง

ข. ยุทธศาสตร์การพัฒนาขององค์กรปกครองส่วนท้องถิ่นในเขตจังหวัดสกลนครที่ ๕ การบริหารกิจการบ้านเมืองที่ดีตามหลักธรรมาภิบาลและความมั่นคง

ยุทธศาสตร์ที่ ๕ การบริหารกิจการบ้านเมืองที่ดีตามหลักธรรมาภิบาลและความมั่นคง

แผนงานอุตสาหกรรมและการโยธา

ที่	โครงการ	วัตถุประสงค์	เป้าหมาย (ผลผลิตของโครงการ)	งบประมาณ ๒๕๖๑ (บาท)	๒๕๖๒ (บาท)	๒๕๖๓ (บาท)	๒๕๖๔ (บาท)	๒๕๖๕ (บาท)	ตัวชี้วัด (KPI)	ผลที่คาดว่าจะได้รับ	หน่วยงานรับผิดชอบหลัก
๔๖	ซ่อมสร้างและเสริมผิวจราจรแอสฟัลต์ติกคอนกรีตถนนสาย สน.๒๐๐๙ บ้านดงบัง - บ้านโพธิ์ทอง อำเภอเจริญศิลป์ จังหวัดสกลนคร	- เพื่อให้ประชาชนได้มีถนนสำหรับใช้ในการคมนาคมได้อย่างสะดวกรวดเร็วและปลอดภัย	- ขนาดผิวจราจรกว้าง ๖ เมตร ยาว ๖.๔๐ กิโลเมตร ไหล่ทางข้างละ ๐.๐๐ - ๑.๐๐ เมตร	๗,๐๐๐,๐๐๐ (๒ กม.)	๑,๔๐๐,๐๐๐ (๐.๔ กม.)	๗,๐๐๐,๐๐๐ (๒ กม.)	๗,๐๐๐,๐๐๐ (๒ กม.)	-	- ซ่อมสร้างถนน จำนวน ๑ สาย	- การคมนาคมมีความสะดวกรวดเร็วและปลอดภัย	สำนักการช่าง
๔๗	ซ่อมสร้างและเสริมผิวจราจรแอสฟัลต์ติกคอนกรีต สาย สน.ถ๑-๐๐๒๔ บ้านวาริชภูมิ - บ้านขาว อำเภอวาริชภูมิ, อำเภอส่องดาว จังหวัดสกลนคร	- เพื่อให้ประชาชนได้มีถนนสำหรับใช้ในการคมนาคมได้อย่างสะดวกรวดเร็วและปลอดภัย	- ขนาดผิวจราจรกว้าง ๖ เมตร ยาว ๙.๐ กม. ไหล่ทางข้างละ ๐.๕๐ เมตร	๗,๐๐๐,๐๐๐ (๒ กม.)	๗,๐๐๐,๐๐๐ (๒ กม.)	๑๐,๕๐๐,๐๐๐ (๓ กม.)	๗,๐๐๐,๐๐๐ (๒ กม.)	-	- ซ่อมสร้างถนน จำนวน ๑ สาย	- การคมนาคมมีความสะดวกรวดเร็วและปลอดภัย	สำนักการช่าง
๔๘	ซ่อมสร้างและเสริมผิวจราจรแอสฟัลต์ติกคอนกรีต สาย สน.๒๑๐๖ บ้านลาดกะเฌอ - บ้านผักคำภู อำเภอกุดบาก จังหวัดสกลนคร	- เพื่อให้ประชาชนได้มีถนนสำหรับใช้ในการคมนาคมได้อย่างสะดวกรวดเร็วและปลอดภัย	- ขนาดผิวจราจรกว้าง ๖ เมตร ยาว ๗.๐๐ กิโลเมตร ไหล่ทางข้างละ ๐.๐๐ - ๑.๐๐ เมตร	๑๐,๕๐๐,๐๐๐ (๓ กม.)	-	๗,๐๐๐,๐๐๐ (๒ กม.)	๗,๐๐๐,๐๐๐ (๒ กม.)	-	- ซ่อมสร้างถนน จำนวน ๑ สาย	- การคมนาคมมีความสะดวกรวดเร็วและปลอดภัย	สำนักการช่าง
๔๙	ซ่อมสร้างและเสริมผิวจราจรแอสฟัลต์ติกคอนกรีต สาย สน.๒๐๓๐ บ้านบะฮี - บ้านถ่อน อำเภอพรรณานิคม จังหวัดสกลนคร	- เพื่อให้ประชาชนได้มีถนนสำหรับใช้ในการคมนาคมได้อย่างสะดวกรวดเร็วและปลอดภัย	- ขนาดผิวจราจรกว้าง ๖ เมตร ยาว ๙.๐ กม. ไหล่ทางข้างละ ๐.๕๐ เมตร	๓,๕๐๐,๐๐๐ (๑ กม.)	๑๐,๕๐๐,๐๐๐ (๓ กม.)	๑๐,๕๐๐,๐๐๐ (๓ กม.)	๗,๐๐๐,๐๐๐ (๒ กม.)	-	- ซ่อมสร้างถนน จำนวน ๑ สาย	- การคมนาคมมีความสะดวกรวดเร็วและปลอดภัย	สำนักการช่าง
๕๐	ซ่อมสร้างและเสริมผิวจราจรแอสฟัลต์ติกคอนกรีต สาย สน.ถ๑-๐๐๑๔ บ้านหนองแคน - บ้านโพนปอหู อำเภอเมือง จังหวัดสกลนคร	- เพื่อให้ประชาชนได้มีถนนสำหรับใช้ในการคมนาคมได้อย่างสะดวกรวดเร็วและปลอดภัย	- ขนาดผิวจราจรกว้าง ๖ เมตร ยาว ๙.๕๐ กิโลเมตร ไหล่ทางข้างละ ๐.๐๐ - ๑.๐๐ เมตร	๘,๗๕๐,๐๐๐ (๒.๕ กม.)	๑๐,๕๐๐,๐๐๐ (๓ กม.)	๗,๐๐๐,๐๐๐ (๒ กม.)	๗,๐๐๐,๐๐๐ (๒ กม.)	-	- ซ่อมสร้างถนน จำนวน ๑ สาย	- การคมนาคมมีความสะดวกรวดเร็วและปลอดภัย	สำนักการช่าง

แบบ ผ.๐๒

รายละเอียดโครงการพัฒนา

แผนพัฒนาท้องถิ่น (พ.ศ.๒๕๖๑ - ๒๕๖๕)

องค์การบริหารส่วนจังหวัดสกลนคร

ก. ยุทธศาสตร์จังหวัดสกลนครที่ ๕ การบริหารกิจการบ้านเมืองที่ดีตามหลักธรรมาภิบาลและความมั่นคง

ข. ยุทธศาสตร์การพัฒนาขององค์กรปกครองส่วนท้องถิ่นในเขตจังหวัดสกลนครที่ ๕ การบริหารกิจการบ้านเมืองที่ดีตามหลักธรรมาภิบาลและความมั่นคง

ยุทธศาสตร์ที่ ๕ การบริหารกิจการบ้านเมืองที่ดีตามหลักธรรมาภิบาลและความมั่นคง

แผนงานอุตสาหกรรมและการโยธา

ที่	โครงการ	วัตถุประสงค์	เป้าหมาย (ผลผลิตของโครงการ)	งบประมาณ ๒๕๖๑ (บาท)	๒๕๖๒ (บาท)	๒๕๖๓ (บาท)	๒๕๖๔ (บาท)	๒๕๖๕ (บาท)	ตัวชี้วัด (KPI)	ผลที่คาดว่าจะได้รับ	หน่วยงานรับผิดชอบหลัก
๕๑	ซ่อมสร้างและเสริมผิวจราจรแอสฟัลต์ติกคอนกรีต สาย สน.ถ๑-๐๐๐๕ บ้านด่านม่วงคำ - บ้านฟากนาท่ม อำเภอเมือง จังหวัดสกลนคร	- เพื่อให้ประชาชนได้มีถนนสำหรับใช้ในการคมนาคมได้อย่างสะดวกรวดเร็วและปลอดภัย	- ขนาดผิวจราจรกว้าง ๖ เมตร ยาว ๘.๐ กิโลเมตร ไหล่ทางข้างละ ๐.๐๐ - ๑.๐๐ เมตร	๗,๐๐๐,๐๐๐ (๒ กม.)	๗,๐๐๐,๐๐๐ (๒ กม.)	๗,๐๐๐,๐๐๐ (๒ กม.)	๗,๐๐๐,๐๐๐ (๒ กม.)	-	- ซ่อมสร้างถนนจำนวน ๑ สาย	- การคมนาคมมีความสะดวกรวดเร็วและปลอดภัย	สำนักการช่าง
๕๒	ซ่อมสร้างและเสริมผิวจราจรแอสฟัลต์ติกคอนกรีต สาย สน.๓๐๕๕ บ้านเหล่าผักใส่ - บ้านหนองท่ม อำเภอบ้านม่วง จังหวัดสกลนคร	- เพื่อให้ประชาชนได้มีถนนสำหรับใช้ในการคมนาคมได้อย่างสะดวกรวดเร็วและปลอดภัย	- ขนาดผิวจราจรกว้าง ๖ เมตร ยาว ๘.๐๐ กิโลเมตร ไหล่ทางข้างละ ๐.๐๐ - ๑.๐๐ เมตร	๗,๐๐๐,๐๐๐ (๒ กม.)	๗,๐๐๐,๐๐๐ (๒ กม.)	๗,๐๐๐,๐๐๐ (๒ กม.)	๗,๐๐๐,๐๐๐ (๒ กม.)	-	- ซ่อมสร้างถนนจำนวน ๑ สาย	- การคมนาคมมีความสะดวกรวดเร็วและปลอดภัย	สำนักการช่าง
๕๓	ซ่อมสร้างและเสริมผิวจราจรแอสฟัลต์ติกคอนกรีต สาย สน.๔๐๕๔ บ้านสามแยกพิทักษ์ - บ้านหนองท่ม อำเภอบ้านม่วง จังหวัดสกลนคร	- เพื่อให้ประชาชนได้มีถนนสำหรับใช้ในการคมนาคมได้อย่างสะดวกรวดเร็วและปลอดภัย	- ขนาดผิวจราจรกว้าง ๖ เมตร ยาว ๖.๐๐ กิโลเมตร ไหล่ทางข้างละ ๐.๐๐ - ๑.๐๐ เมตร	๓,๕๐๐,๐๐๐ (๑ กม.)	๓,๕๐๐,๐๐๐ (๑ กม.)	๗,๐๐๐,๐๐๐ (๒ กม.)	๗,๐๐๐,๐๐๐ (๒ กม.)	-	- ซ่อมสร้างถนนจำนวน ๑ สาย	- การคมนาคมมีความสะดวกรวดเร็วและปลอดภัย	สำนักการช่าง
๕๔	ซ่อมสร้างและเสริมผิวจราจรแอสฟัลต์ติกคอนกรีต สาย สน.๒๐๒๓ บ้านสันติสุข - บ้านห้วยน้ำเที่ยง อำเภอวานรนิวาส จังหวัดสกลนคร	- เพื่อให้ประชาชนได้มีถนนสำหรับใช้ในการคมนาคมได้อย่างสะดวกรวดเร็วและปลอดภัย	- ขนาดผิวจราจรกว้าง ๖ เมตร ยาว ๖.๖๕๐ กิโลเมตร ไหล่ทางข้างละ ๐.๐๐ - ๑.๐๐ เมตร	๕,๗๗๕,๐๐๐ (๑.๖๕๐ กม.)	๓,๕๐๐,๐๐๐ (๑ กม.)	๗,๐๐๐,๐๐๐ (๒ กม.)	๗,๐๐๐,๐๐๐ (๒ กม.)	-	- ซ่อมสร้างถนนจำนวน ๑ สาย	- การคมนาคมมีความสะดวกรวดเร็วและปลอดภัย	สำนักการช่าง
๕๕	ซ่อมสร้างและเสริมผิวจราจรแอสฟัลต์ติกคอนกรีต สาย สน.๔๐๗๓ บ้านคอนสวรรค์ - บ้านโนนสว่าง ตำบลขัวก่าย อำเภอวานรนิวาส จังหวัดสกลนคร	- เพื่อให้ประชาชนได้มีถนนสำหรับใช้ในการคมนาคมได้อย่างสะดวกรวดเร็วและปลอดภัย	- ขนาดผิวจราจรกว้าง ๖ เมตร ยาว ๘.๐๐ กิโลเมตร ไหล่ทางข้างละ ๐.๐๐ - ๑.๐๐ เมตร	๓,๕๐๐,๐๐๐ (๑ กม.)	๗,๐๐๐,๐๐๐ (๒ กม.)	๗,๐๐๐,๐๐๐ (๒ กม.)	๗,๐๐๐,๐๐๐ (๒ กม.)	๓,๕๐๐,๐๐๐ (๑ กม.)	- ซ่อมสร้างถนนจำนวน ๑ สาย	- การคมนาคมมีความสะดวกรวดเร็วและปลอดภัย	สำนักการช่าง

แบบ ผ.๐๒

รายละเอียดโครงการพัฒนา

แผนพัฒนาท้องถิ่น (พ.ศ.๒๕๖๑ - ๒๕๖๕)

องค์การบริหารส่วนจังหวัดสกลนคร

ก. ยุทธศาสตร์จังหวัดสกลนครที่ ๕ การบริหารกิจการบ้านเมืองที่ดีตามหลักธรรมาภิบาลและความมั่นคง

ข. ยุทธศาสตร์การพัฒนาขององค์กรปกครองส่วนท้องถิ่นในเขตจังหวัดสกลนครที่ ๕ การบริหารกิจการบ้านเมืองที่ดีตามหลักธรรมาภิบาลและความมั่นคง

ยุทธศาสตร์ที่ ๕ การบริหารกิจการบ้านเมืองที่ดีตามหลักธรรมาภิบาลและความมั่นคง

แผนงานอุตสาหกรรมและการโยธา

ที่	โครงการ	วัตถุประสงค์	เป้าหมาย (ผลผลิตของโครงการ)	งบประมาณ ๒๕๖๑ (บาท)	๒๕๖๒ (บาท)	๒๕๖๓ (บาท)	๒๕๖๔ (บาท)	๒๕๖๕ (บาท)	ตัวชี้วัด (KPI)	ผลที่คาดว่าจะได้รับ	หน่วยงานรับผิดชอบหลัก
๕๖	ซ่อมสร้างถนนผิวจราจรแอสฟัลต์ติกคอนกรีต สาย สน.๓๐๓๔ บ้านศรีวิชา - บ้านดงขุมข้าว อำเภอเมืองจังหวัดสกลนคร	- เพื่อให้ประชาชนได้มีถนนสำหรับใช้ในการคมนาคมได้อย่างสะดวกรวดเร็วและปลอดภัย	- ขนาดผิวจราจรกว้าง ๖ เมตร ไม่มีไหล่ทาง ยาว ๒.๘๒๕ กิโลเมตร	๒,๘๘๗,๕๐๐ (๐.๘๒๕ กม.)	-	๓,๕๐๐,๐๐๐ (๑ กม.)	๓,๕๐๐,๐๐๐ (๑ กม.)	-	- ซ่อมสร้างถนน จำนวน ๑ สาย	- การคมนาคมมีความสะดวกรวดเร็วและปลอดภัย	สำนักการช่าง
๕๗	ซ่อมสร้างและเสริมผิวจราจรแอสฟัลต์ติกคอนกรีต สาย สน.๔๐๗๐ บ้านโนนอุดม - บ้านบะป่าคา อำเภอวานรนิวาส จังหวัดสกลนคร	- เพื่อให้ประชาชนได้มีถนนสำหรับใช้ในการคมนาคมได้อย่างสะดวกรวดเร็วและปลอดภัย	- ขนาดผิวจราจรกว้าง ๖ เมตร ยาว ๗.๐๐ กิโลเมตร ไหล่ทางข้างละ ๐.๐๐ - ๑.๐๐ เมตร	๗,๐๐๐,๐๐๐ (๒ กม.)	๓,๕๐๐,๐๐๐ (๑ กม.)	๗,๐๐๐,๐๐๐ (๒ กม.)	๗,๐๐๐,๐๐๐ (๒ กม.)	-	- ซ่อมสร้างถนน จำนวน ๑ สาย	- การคมนาคมมีความสะดวกรวดเร็วและปลอดภัย	สำนักการช่าง
๕๘	ซ่อมสร้างและเสริมผิวจราจรแอสฟัลต์ติกคอนกรีต สาย สน.๑๐๑๗ บ้านกุดจิก - บ้านแหลมทอง อำเภอวานรนิวาส จังหวัดสกลนคร	- เพื่อให้ประชาชนได้มีถนนสำหรับใช้ในการคมนาคมได้อย่างสะดวกรวดเร็วและปลอดภัย	- ขนาดผิวจราจรกว้าง ๖ เมตร ยาว ๕.๙๙๐ กิโลเมตร ไหล่ทางข้างละ ๐.๐๐ - ๑.๐๐ เมตร	๓,๔๖๕,๐๐๐ (๐.๙๙ กม.)	๓,๕๐๐,๐๐๐ (๑ กม.)	๗,๐๐๐,๐๐๐ (๒ กม.)	๗,๐๐๐,๐๐๐ (๒ กม.)	-	- ซ่อมสร้างถนน จำนวน ๑ สาย	- การคมนาคมมีความสะดวกรวดเร็วและปลอดภัย	สำนักการช่าง
๕๙	ซ่อมสร้างและเสริมผิวจราจรแอสฟัลต์ติกคอนกรีต สาย สน.๒๐๐๘ บ้านถ่อน - บ้านนาคำ อำเภอสว่างแดนดินจังหวัดสกลนคร	- เพื่อให้ประชาชนได้มีถนนสำหรับใช้ในการคมนาคมได้อย่างสะดวกรวดเร็วและปลอดภัย	- ขนาดผิวจราจรกว้าง ๖ เมตร ยาว ๕.๐๐ กิโลเมตร ไหล่ทางข้างละ ๐.๐๐ - ๑.๐๐ เมตร	๓,๕๐๐,๐๐๐ (๑ กม.)	๓,๕๐๐,๐๐๐ (๑ กม.)	๓,๕๐๐,๐๐๐ (๑ กม.)	๓,๕๐๐,๐๐๐ (๑ กม.)	๓,๕๐๐,๐๐๐ (๑ กม.)	- ซ่อมสร้างถนน จำนวน ๑ สาย	- การคมนาคมมีความสะดวกรวดเร็วและปลอดภัย	สำนักการช่าง
๖๐	ซ่อมสร้างและเสริมผิวจราจรแอสฟัลต์ติกคอนกรีต สาย สน.๓๑๐๐ บ้านทรายมูล - บ้านเจริญศิลป์ อำเภอสว่างแดนดินจังหวัดสกลนคร	- เพื่อให้ประชาชนได้มีถนนสำหรับใช้ในการคมนาคมได้อย่างสะดวกรวดเร็วและปลอดภัย	- ขนาดผิวจราจรกว้าง ๖ เมตร ยาว ๕.๗๕ กิโลเมตร ไหล่ทางข้างละ ๐.๐๐ - ๑.๐๐ เมตร	๒,๖๕๐,๐๐๐ (๐.๗๕ กม.)	๓,๕๐๐,๐๐๐ (๑ กม.)	๗,๐๐๐,๐๐๐ (๒ กม.)	๗,๐๐๐,๐๐๐ (๒ กม.)	-	- ซ่อมสร้างถนน จำนวน ๑ สาย	- การคมนาคมมีความสะดวกรวดเร็วและปลอดภัย	สำนักการช่าง

แบบ ผ.๐๒

รายละเอียดโครงการพัฒนา

แผนพัฒนาท้องถิ่น (พ.ศ.๒๕๖๑ - ๒๕๖๕)

องค์การบริหารส่วนจังหวัดสกลนคร

ก. ยุทธศาสตร์จังหวัดสกลนครที่ ๕ การบริหารกิจการบ้านเมืองที่ดีตามหลักธรรมาภิบาลและความมั่นคง

ข. ยุทธศาสตร์การพัฒนาขององค์กรปกครองส่วนท้องถิ่นในเขตจังหวัดสกลนครที่ ๕ การบริหารกิจการบ้านเมืองที่ดีตามหลักธรรมาภิบาลและความมั่นคง

ยุทธศาสตร์ที่ ๕ การบริหารกิจการบ้านเมืองที่ดีตามหลักธรรมาภิบาลและความมั่นคง

แผนงานอุตสาหกรรมและการโยธา

ที่	โครงการ	วัตถุประสงค์	เป้าหมาย (ผลผลิตของโครงการ)	งบประมาณ ๒๕๖๑ (บาท)	๒๕๖๒ (บาท)	๒๕๖๓ (บาท)	๒๕๖๔ (บาท)	๒๕๖๕ (บาท)	ตัวชี้วัด (KPI)	ผลที่คาดว่าจะได้รับ	หน่วยงานรับผิดชอบหลัก
๖๑	ซ่อมสร้างและเสริมผิวจราจรแอสฟัลต์ติกคอนกรีต สาย สน.๓๐๕๓ บ้านขมิ้น - บ้านฮางโฮง อำเภอเมือง จังหวัดสกลนคร	- เพื่อให้ประชาชนได้มีถนนสำหรับใช้ในการคมนาคมได้อย่างสะดวกรวดเร็วและปลอดภัย	- ขนาดผิวจราจรกว้าง ๖ เมตร ยาว ๙.๐๐ กิโลเมตร ไหล่ทางข้างละ ๐.๐๐ - ๑.๐๐ เมตร	๑๐,๕๐๐,๐๐๐ (๓ กม.)	๗,๐๐๐,๐๐๐ (๒ กม.)	๗,๐๐๐,๐๐๐ (๒ กม.)	๗,๐๐๐,๐๐๐ (๒ กม.)	-	- ซ่อมสร้างถนนจำนวน ๑ สาย	- การคมนาคมมีความสะดวกรวดเร็วและปลอดภัย	สำนักการช่าง
๖๒	ซ่อมสร้างและเสริมผิวจราจรแอสฟัลต์ติกคอนกรีต สาย สน.๓๐๙๐ บ้านกุดจิก - บ้านหนองแค อำเภอสว่างแดนดิน จังหวัดสกลนคร	- เพื่อให้ประชาชนได้มีถนนสำหรับใช้ในการคมนาคมได้อย่างสะดวกรวดเร็วและปลอดภัย	- ขนาดผิวจราจรกว้าง ๖ เมตร ยาว ๖.๐๐ กิโลเมตร ไหล่ทางข้างละ ๐.๐๐ - ๑.๐๐ เมตร	๓,๕๐๐,๐๐๐ (๑ กม.)	๓,๕๐๐,๐๐๐ (๑ กม.)	๗,๐๐๐,๐๐๐ (๒ กม.)	๗,๐๐๐,๐๐๐ (๒ กม.)	-	- ซ่อมสร้างถนนจำนวน ๑ สาย	- การคมนาคมมีความสะดวกรวดเร็วและปลอดภัย	สำนักการช่าง
๖๓	ซ่อมสร้างและเสริมผิวจราจรแอสฟัลต์ติกคอนกรีต สาย สน.๒๐๔๘ แยกทางหลวง ๒๒ - บ้านเหล่าใหญ่ อำเภอสว่างแดนดิน จังหวัดสกลนคร	- เพื่อให้ประชาชนได้มีถนนสำหรับใช้ในการคมนาคมได้อย่างสะดวกรวดเร็วและปลอดภัย	- ขนาดผิวจราจรกว้าง ๖ เมตร ยาว ๕.๐๐ กิโลเมตร ไหล่ทางข้างละ ๐.๐๐ - ๑.๐๐ เมตร	๓,๕๐๐,๐๐๐ (๑ กม.)	-	๗,๐๐๐,๐๐๐ (๒ กม.)	๗,๐๐๐,๐๐๐ (๒ กม.)	-	- ซ่อมสร้างถนนจำนวน ๑ สาย	- การคมนาคมมีความสะดวกรวดเร็วและปลอดภัย	สำนักการช่าง
๖๔	ซ่อมสร้างและเสริมผิวจราจรแอสฟัลต์ติกคอนกรีต สาย สน.๔๐๒๓ บ้านนาจาร - บ้านห้วยหลัว อำเภอบ้านม่วง จังหวัดสกลนคร	- เพื่อให้ประชาชนได้มีถนนสำหรับใช้ในการคมนาคมได้อย่างสะดวกรวดเร็วและปลอดภัย	- ขนาดผิวจราจรกว้าง ๖ เมตร ยาว ๖.๐๐ กิโลเมตร ไหล่ทางข้างละ ๐.๐๐ - ๑.๐๐ เมตร	๗,๐๐๐,๐๐๐ (๒ กม.)	-	๗,๐๐๐,๐๐๐ (๒ กม.)	๗,๐๐๐,๐๐๐ (๒ กม.)	-	- ซ่อมสร้างถนนจำนวน ๑ สาย	- การคมนาคมมีความสะดวกรวดเร็วและปลอดภัย	สำนักการช่าง
๖๕	ซ่อมสร้างและเสริมผิวจราจรแอสฟัลต์ติกคอนกรีต สาย สน.๓๐๑๐ บ้านเหล่าใหญ่ - บ้านนาเตียง อำเภอส่องดาว, อำเภอสว่างแดนดิน จังหวัดสกลนคร	- เพื่อให้ประชาชนได้มีถนนสำหรับใช้ในการคมนาคมได้อย่างสะดวกรวดเร็วและปลอดภัย	- ขนาดผิวจราจรกว้าง ๖ เมตร ยาว ๖.๐๐ กิโลเมตร ไหล่ทางข้างละ ๐.๐๐ - ๑.๐๐ เมตร	๑,๗๕๐,๐๐๐ (๐.๕ กม.)	๕,๒๕๐,๐๐๐ (๑.๕ กม.)	๗,๐๐๐,๐๐๐ (๒ กม.)	๗,๐๐๐,๐๐๐ (๒ กม.)	-	- ซ่อมสร้างถนนจำนวน ๑ สาย	- การคมนาคมมีความสะดวกรวดเร็วและปลอดภัย	สำนักการช่าง

แบบ ผ.๐๒

รายละเอียดโครงการพัฒนา

แผนพัฒนาท้องถิ่น (พ.ศ.๒๕๖๑ - ๒๕๖๕)

องค์การบริหารส่วนจังหวัดสกลนคร

ก. ยุทธศาสตร์จังหวัดสกลนครที่ ๕ การบริหารกิจการบ้านเมืองที่ดีตามหลักธรรมาภิบาลและความมั่นคง

ข. ยุทธศาสตร์การพัฒนาขององค์กรปกครองส่วนท้องถิ่นในเขตจังหวัดสกลนครที่ ๕ การบริหารกิจการบ้านเมืองที่ดีตามหลักธรรมาภิบาลและความมั่นคง

ยุทธศาสตร์ที่ ๕ การบริหารกิจการบ้านเมืองที่ดีตามหลักธรรมาภิบาลและความมั่นคง

แผนงานอุตสาหกรรมและการโยธา

ที่	โครงการ	วัตถุประสงค์	เป้าหมาย (ผลผลิตของโครงการ)	งบประมาณ ๒๕๖๑ (บาท)	๒๕๖๒ (บาท)	๒๕๖๓ (บาท)	๒๕๖๔ (บาท)	๒๕๖๕ (บาท)	ตัวชี้วัด (KPI)	ผลที่คาดว่าจะได้รับ	หน่วยงานรับผิดชอบหลัก
๖๖	ซ่อมสร้างและเสริมผิวจราจรแอสฟัลต์ติกคอนกรีต สาย สน.๔๐๔๐ บ้านข้าวแป้ง - บ้านปากยาม อำเภออากาศอำนวย จังหวัดสกลนคร	- เพื่อให้ประชาชนได้มีถนนสำหรับใช้ในการคมนาคมได้อย่างสะดวกรวดเร็วและปลอดภัย	- ขนาดผิวจราจรกว้าง ๖ เมตร ยาว ๗.๐๐ กิโลเมตร ไหล่ทางข้างละ ๐.๐๐ - ๑.๐๐ เมตร	๗,๐๐๐,๐๐๐ (๒ กม.)	๓,๕๐๐,๐๐๐ (๑ กม.)	๗,๐๐๐,๐๐๐ (๒ กม.)	๗,๐๐๐,๐๐๐ (๒ กม.)	-	- ซ่อมสร้างถนน จำนวน ๑ สาย	- การคมนาคมมีความสะดวกรวดเร็วและปลอดภัย	สำนักการช่าง
๖๗	ซ่อมสร้างและเสริมผิวจราจรแอสฟัลต์ติกคอนกรีต สาย สน.๒๐๔๑ บ้านหนองสามขา - บ้านท่าแร่ อำเภออากาศอำนวยจังหวัดสกลนคร	- เพื่อให้ประชาชนได้มีถนนสำหรับใช้ในการคมนาคมได้อย่างสะดวกรวดเร็วและปลอดภัย	- ขนาดผิวจราจรกว้าง ๖ เมตร ยาว ๖.๕๐ กิโลเมตร ไหล่ทางข้างละ ๐.๐๐ - ๑.๐๐ เมตร	๕,๒๕๐,๐๐๐ (๑.๕ กม.)	๓,๕๐๐,๐๐๐ (๑ กม.)	๗,๐๐๐,๐๐๐ (๒ กม.)	๗,๐๐๐,๐๐๐ (๒ กม.)	-	- ซ่อมสร้างถนน จำนวน ๑ สาย	- การคมนาคมมีความสะดวกรวดเร็วและปลอดภัย	สำนักการช่าง
๖๘	ซ่อมสร้างและเสริมผิวจราจรแอสฟัลต์ติกคอนกรีต สาย สน.ถ๑-๐๐๒๓ บ้านวาริชภูมิ - บ้านสร้างแป้น อำเภอวาริชภูมิ , อำเภอสว่างแดนดิน จังหวัดสกลนคร	- เพื่อให้ประชาชนได้มีถนนสำหรับใช้ในการคมนาคมได้อย่างสะดวกรวดเร็วและปลอดภัย	- ขนาดผิวจราจรกว้าง ๖ เมตร ไหล่ทาง AC ข้างละ ๑.๐๐ เมตร ยาว ๘.๕๐ กิโลเมตร	๓,๕๐๐,๐๐๐ (๑ กม.)	๕,๒๕๐,๐๐๐ (๑.๕ กม.)	๑๐,๕๐๐,๐๐๐ (๓ กม.)	๑๐,๕๐๐,๐๐๐ (๓ กม.)	-	- ซ่อมสร้างถนน จำนวน ๑ สาย	- การคมนาคมมีความสะดวกรวดเร็วและปลอดภัย	สำนักการช่าง
๖๙	ซ่อมสร้างและเสริมผิวจราจรแอสฟัลต์ติกคอนกรีต สาย สน.๔๐๖๖ บ้านท่าก้อน - บ้านนาน้อย อำเภออากาศอำนวย จังหวัดสกลนคร	- เพื่อให้ประชาชนได้มีถนนสำหรับใช้ในการคมนาคมได้อย่างสะดวกรวดเร็วและปลอดภัย	- ขนาดผิวจราจรกว้าง ๖ เมตร ยาว ๗.๐๐ กิโลเมตร ไหล่ทางข้างละ ๐.๐๐ - ๑.๐๐ เมตร	๗,๐๐๐,๐๐๐ (๒ กม.)	๓,๕๐๐,๐๐๐ (๑ กม.)	๗,๐๐๐,๐๐๐ (๒ กม.)	๗,๐๐๐,๐๐๐ (๒ กม.)	-	- ซ่อมสร้างถนน จำนวน ๑ สาย	- การคมนาคมมีความสะดวกรวดเร็วและปลอดภัย	สำนักการช่าง
๗๐	ซ่อมสร้างและเสริมผิวจราจรแอสฟัลต์ติกคอนกรีต สาย สน.๔๐๓๖ บ้านนาคอย - บ้านทุ่งโพธิ์ อำเภอวานรนิวาส จังหวัดสกลนคร	- เพื่อให้ประชาชนได้มีถนนสำหรับใช้ในการคมนาคมได้อย่างสะดวกรวดเร็วและปลอดภัย	- ขนาดผิวจราจรกว้าง ๖ เมตร ยาว ๖.๐๐ กิโลเมตร ไหล่ทางข้างละ ๐.๐๐ - ๑.๐๐ เมตร	๓,๕๐๐,๐๐๐ (๑ กม.)	๓,๕๐๐,๐๐๐ (๑ กม.)	๗,๐๐๐,๐๐๐ (๒ กม.)	๗,๐๐๐,๐๐๐ (๒ กม.)	-	- ซ่อมสร้างถนน จำนวน ๑ สาย	- การคมนาคมมีความสะดวกรวดเร็วและปลอดภัย	สำนักการช่าง

แบบ ผ.๐๒

รายละเอียดโครงการพัฒนา

แผนพัฒนาท้องถิ่น (พ.ศ.๒๕๖๑ - ๒๕๖๕)

องค์การบริหารส่วนจังหวัดสกลนคร

ก. ยุทธศาสตร์จังหวัดสกลนครที่ ๕ การบริหารกิจการบ้านเมืองที่ดีตามหลักธรรมาภิบาลและความมั่นคง

ข. ยุทธศาสตร์การพัฒนาขององค์กรปกครองส่วนท้องถิ่นในเขตจังหวัดสกลนครที่ ๕ การบริหารกิจการบ้านเมืองที่ดีตามหลักธรรมาภิบาลและความมั่นคง

ยุทธศาสตร์ที่ ๕ การบริหารกิจการบ้านเมืองที่ดีตามหลักธรรมาภิบาลและความมั่นคง

แผนงานอุตสาหกรรมและการโยธา

ที่	โครงการ	วัตถุประสงค์	เป้าหมาย (ผลผลิตของโครงการ)	งบประมาณ ๒๕๖๑ (บาท)	๒๕๖๒ (บาท)	๒๕๖๓ (บาท)	๒๕๖๔ (บาท)	๒๕๖๕ (บาท)	ตัวชี้วัด (KPI)	ผลที่คาดว่าจะได้รับ	หน่วยงานรับผิดชอบหลัก
๗๑	ซ่อมสร้างและเสริมผิวจราจรแอสฟัลต์ติกคอนกรีต สาย สน.๒๐๒๖ แยกทางหลวง ๒๐๙๑ - บ้านหนองบัวแพ ตำบลบ้านถ่อน อำเภอสว่างแดนดิน จังหวัดสกลนคร	- เพื่อให้ประชาชนได้มีถนนสำหรับใช้ในการคมนาคมได้อย่างสะดวกรวดเร็วและปลอดภัย	- ขนาดผิวจราจรกว้าง ๖ เมตร ยาว ๕.๐ กิโลเมตร ไหล่ทางข้างละ ๐.๐๐ - ๑.๐๐ เมตร	๓,๕๐๐,๐๐๐ (๑ กม.)	-	๗,๐๐๐,๐๐๐ (๒ กม.)	๗,๐๐๐,๐๐๐ (๒ กม.)	-	- ซ่อมสร้างถนน จำนวน ๑ สาย	- การคมนาคมมีความสะดวกรวดเร็วและปลอดภัย	สำนักการช่าง
๗๒	ซ่อมสร้างและเสริมผิวจราจรแอสฟัลต์ติกคอนกรีต สาย สน.๓๑๐๒ บ้านนิรมัย - บ้านวังปลาเซือม อำเภอกุสุมาลย์ จังหวัดสกลนคร	- เพื่อให้ประชาชนได้มีถนนสำหรับใช้ในการคมนาคมได้อย่างสะดวกรวดเร็วและปลอดภัย	- ขนาดผิวจราจรกว้าง ๖ เมตร ยาว ๘.๐ กิโลเมตร ไหล่ทางข้างละ ๐.๐๐ - ๑.๐๐ เมตร	๗,๐๐๐,๐๐๐ (๒ กม.)	๗,๐๐๐,๐๐๐ (๒ กม.)	๗,๐๐๐,๐๐๐ (๒ กม.)	๗,๐๐๐,๐๐๐ (๒ กม.)	-	- ซ่อมสร้างถนน จำนวน ๑ สาย	- การคมนาคมมีความสะดวกรวดเร็วและปลอดภัย	สำนักการช่าง
๗๓	ซ่อมสร้างและเสริมผิวจราจรแอสฟัลต์ติกคอนกรีต สายสน.๔๐๘๓ บ้านโนนทรายคำ - บ้านท่าสองคอน อำเภอพรรณานิคม จังหวัดสกลนคร	- เพื่อให้ประชาชนได้มีถนนสำหรับใช้ในการคมนาคมได้อย่างสะดวกรวดเร็วและปลอดภัย	- ขนาดผิวจราจรกว้าง ๖ เมตร ยาว ๖.๐ กิโลเมตร ไหล่ทางข้างละ ๐.๐๐ - ๑.๐๐ เมตร	๓,๕๐๐,๐๐๐ (๑ กม.)	๓,๕๐๐,๐๐๐ (๑ กม.)	๗,๐๐๐,๐๐๐ (๒ กม.)	๗,๐๐๐,๐๐๐ (๒ กม.)	-	- ซ่อมสร้างถนน จำนวน ๑ สาย	- การคมนาคมมีความสะดวกรวดเร็วและปลอดภัย	สำนักการช่าง
๗๔	ซ่อมสร้างและเสริมผิวจราจรแอสฟัลต์ติกคอนกรีต สาย สน.ถ๑-๐๐๒๕ บ้านถ่อน - บ้านหนองลาด อำเภอพรรณานิคม , อำเภอเมือง จังหวัดสกลนคร	- เพื่อให้ประชาชนได้มีถนนสำหรับใช้ในการคมนาคมได้อย่างสะดวกรวดเร็วและปลอดภัย	- ขนาดผิวจราจรกว้าง ๖ เมตร ยาว ๖.๐ กิโลเมตร ไหล่ทางข้างละ ๐.๐๐ - ๑.๐๐ เมตร	๓,๕๐๐,๐๐๐ (๑ กม.)	๓,๕๐๐,๐๐๐ (๑ กม.)	๗,๐๐๐,๐๐๐ (๒ กม.)	๗,๐๐๐,๐๐๐ (๒ กม.)	-	- ซ่อมสร้างถนน จำนวน ๑ สาย	- การคมนาคมมีความสะดวกรวดเร็วและปลอดภัย	สำนักการช่าง
๗๕	ซ่อมสร้างและเสริมผิวจราจรแอสฟัลต์ติกคอนกรีต สาย สน.ถ๑-๐๐๑๘ บ้านบึงทวาย - บ้านนาตาล อำเภอเต่างอย จังหวัดสกลนคร	- เพื่อให้ประชาชนได้มีถนนสำหรับใช้ในการคมนาคมได้อย่างสะดวกรวดเร็วและปลอดภัย	- ขนาดผิวจราจรกว้าง ๖ เมตร ยาว ๗.๐๐ กิโลเมตร ไหล่ทางข้างละ ๐.๐๐ - ๑.๐๐ เมตร	๓,๕๐๐,๐๐๐ (๑ กม.)	๗,๐๐๐,๐๐๐ (๒ กม.)	๗,๐๐๐,๐๐๐ (๒ กม.)	๗,๐๐๐,๐๐๐ (๒ กม.)	-	- ซ่อมสร้างถนน จำนวน ๑ สาย	- การคมนาคมมีความสะดวกรวดเร็วและปลอดภัย	สำนักการช่าง

แบบ ผ.๐๒

รายละเอียดโครงการพัฒนา

แผนพัฒนาท้องถิ่น (พ.ศ.๒๕๖๑ - ๒๕๖๕)

องค์การบริหารส่วนจังหวัดสกลนคร

ก. ยุทธศาสตร์จังหวัดสกลนครที่ ๕ การบริหารกิจการบ้านเมืองที่ดีตามหลักธรรมาภิบาลและความมั่นคง

ข. ยุทธศาสตร์การพัฒนาขององค์กรปกครองส่วนท้องถิ่นในเขตจังหวัดสกลนครที่ ๕ การบริหารกิจการบ้านเมืองที่ดีตามหลักธรรมาภิบาลและความมั่นคง

ยุทธศาสตร์ที่ ๕ การบริหารกิจการบ้านเมืองที่ดีตามหลักธรรมาภิบาลและความมั่นคง

แผนงานอุตสาหกรรมและการโยธา

ที่	โครงการ	วัตถุประสงค์	เป้าหมาย (ผลผลิตของโครงการ)	งบประมาณ ๒๕๖๑ (บาท)	๒๕๖๒ (บาท)	๒๕๖๓ (บาท)	๒๕๖๔ (บาท)	๒๕๖๕ (บาท)	ตัวชี้วัด (KPI)	ผลที่คาดว่าจะได้รับ	หน่วยงานรับผิดชอบหลัก
๗๖	ซ่อมสร้างและเสริมผิวจราจรแอสฟัลต์ติกคอนกรีต สาย สน.๓๑๘๑ บ้านพังโคน - บ้านโพธิ์ตาก อำเภอพังโคน จังหวัดสกลนคร	- เพื่อให้ประชาชนได้มีถนนสำหรับใช้ในการคมนาคมได้อย่างสะดวกรวดเร็วและปลอดภัย	- ขนาดผิวจราจรกว้าง ๖ เมตร ยาว ๘.๕ กิโลเมตร ไหล่ทางข้างละ ๐.๐๐ - ๑.๐๐ เมตร	๘,๗๕๐,๐๐๐ (๒.๕ กม.)	๗,๐๐๐,๐๐๐ (๒ กม.)	๗,๐๐๐,๐๐๐ (๒ กม.)	๗,๐๐๐,๐๐๐ (๒ กม.)	-	- ซ่อมสร้างถนนจำนวน ๑ สาย	- การคมนาคมมีความสะดวกรวดเร็วและปลอดภัย	สำนักการช่าง
๗๗	ซ่อมสร้างและเสริมผิวจราจรแอสฟัลต์ติกคอนกรีต สาย สน.๓๐๕๒ บ้านนาแก้ว - บ้านปุ่งใหญ่ อำเภอโพนนาแก้ว จังหวัดสกลนคร	- เพื่อให้ประชาชนได้มีถนนสำหรับใช้ในการคมนาคมได้อย่างสะดวกรวดเร็วและปลอดภัย	- ขนาดผิวจราจรกว้าง ๖ เมตร ยาว ๙.๐ กิโลเมตร ไหล่ทางข้างละ ๐.๐๐ - ๑.๐๐ เมตร	๑๐,๕๐๐,๐๐๐ (๓ กม.) (๗,๐๐๐,๐๐๐)	๗,๐๐๐,๐๐๐ (๒ กม.)	๗,๐๐๐,๐๐๐ (๒ กม.)	๗,๐๐๐,๐๐๐ (๒ กม.)	-	- ซ่อมสร้างถนนจำนวน ๑ สาย	- การคมนาคมมีความสะดวกรวดเร็วและปลอดภัย	สำนักการช่าง
๗๘	ซ่อมสร้างและเสริมผิวจราจรแอสฟัลต์ติกคอนกรีต สาย สน.๕๒๐๙ บ้านน้ำก่ำ - สน.๔๐๖๔ อำเภอโพนนาแก้ว จังหวัดสกลนคร	- เพื่อให้ประชาชนได้มีถนนสำหรับใช้ในการคมนาคมได้อย่างสะดวกรวดเร็วและปลอดภัย	- ขนาดผิวจราจรกว้าง ๖ เมตร ยาว ๖.๐ กิโลเมตร ไหล่ทางข้างละ ๐.๐๐ - ๑.๐๐ เมตร	๓,๕๐๐,๐๐๐ (๑ กม.)	๓,๕๐๐,๐๐๐ (๑ กม.)	๗,๐๐๐,๐๐๐ (๒ กม.)	๗,๐๐๐,๐๐๐ (๒ กม.)	-	- ซ่อมสร้างถนนจำนวน ๑ สาย	- การคมนาคมมีความสะดวกรวดเร็วและปลอดภัย	สำนักการช่าง
๗๙	ซ่อมสร้างและเสริมผิวจราจรแอสฟัลต์ติกคอนกรีต สาย สน.๙๐๑๐๓ บ้านไทรทอง - บ้านโนนหัวช้าง ตำบลสร้างค้อ อำเภอภูพาน จังหวัดสกลนคร	- เพื่อให้ประชาชนได้มีถนนสำหรับใช้ในการคมนาคมได้อย่างสะดวกรวดเร็วและปลอดภัย	- ขนาดผิวจราจรกว้าง ๖ เมตร ยาว ๑,๑๒๗ กิโลเมตร ไหล่ทางข้างละ ๐.๐๐ - ๑.๐๐ เมตร	๓,๙๔๔,๕๐๐ (๑.๑๒๗ กม.)	๓,๕๐๐,๐๐๐ (๑ กม.)	๗,๐๐๐,๐๐๐ (๒ กม.)	๗,๐๐๐,๐๐๐ (๒ กม.)	-	- ซ่อมสร้างถนนจำนวน ๑ สาย	- การคมนาคมมีความสะดวกรวดเร็วและปลอดภัย	สำนักการช่าง
๘๐	ซ่อมสร้างและเสริมผิวจราจรแอสฟัลต์ติกคอนกรีต สาย สน.๔๐๓๘ บ้านกุดจิก - บ้านดงอีด่อย อำเภอวานรนิวาส, อำเภอคำตากล้า จังหวัดสกลนคร	- เพื่อให้ประชาชนได้มีถนนสำหรับใช้ในการคมนาคมได้อย่างสะดวกรวดเร็วและปลอดภัย	- ขนาดผิวจราจรกว้าง ๖ เมตร ยาว ๗.๐ กิโลเมตร ไหล่ทางข้างละ ๐.๐๐ - ๑.๐๐ เมตร	๗,๐๐๐,๐๐๐ (๒ กม.)	๓,๕๐๐,๐๐๐ (๑ กม.)	๗,๐๐๐,๐๐๐ (๒ กม.)	๗,๐๐๐,๐๐๐ (๒ กม.)	-	- ซ่อมสร้างถนนจำนวน ๑ สาย	- การคมนาคมมีความสะดวกรวดเร็วและปลอดภัย	สำนักการช่าง

แบบ ผ.๐๒

รายละเอียดโครงการพัฒนา

แผนพัฒนาท้องถิ่น (พ.ศ.๒๕๖๑ - ๒๕๖๕)

องค์การบริหารส่วนจังหวัดสกลนคร

ก. ยุทธศาสตร์จังหวัดสกลนครที่ ๕ การบริหารกิจการบ้านเมืองที่ดีตามหลักธรรมาภิบาลและความมั่นคง

ข. ยุทธศาสตร์การพัฒนาขององค์กรปกครองส่วนท้องถิ่นในเขตจังหวัดสกลนครที่ ๕ การบริหารกิจการบ้านเมืองที่ดีตามหลักธรรมาภิบาลและความมั่นคง

ยุทธศาสตร์ที่ ๕ การบริหารกิจการบ้านเมืองที่ดีตามหลักธรรมาภิบาลและความมั่นคง

แผนงานอุตสาหกรรมและการโยธา

ที่	โครงการ	วัตถุประสงค์	เป้าหมาย (ผลผลิตของโครงการ)	งบประมาณ					ตัวชี้วัด (KPI)	ผลที่คาดว่าจะได้รับ	หน่วยงานรับผิดชอบหลัก
				๒๕๖๑ (บาท)	๒๕๖๒ (บาท)	๒๕๖๓ (บาท)	๒๕๖๔ (บาท)	๒๕๖๕ (บาท)			
๘๑	ซ่อมสร้างและเสริมผิวจราจรแอสฟัลต์ติกคอนกรีต สาย สน.๓๐๘๙ บ้านธาตุ - บ้านหนองทุ่ม อำเภอวานรนิวาส, อำเภอเจริญศิลป์ จังหวัดสกลนคร	- เพื่อให้ประชาชนได้มีถนนสำหรับใช้ในการคมนาคมได้อย่างสะดวกรวดเร็วและปลอดภัย	- ขนาดผิวจราจรกว้าง ๖ เมตร ยาว ๘.๐ กิโลเมตร ไหล่ทางข้างละ ๐.๐๐ - ๑.๐๐ เมตร	๗,๐๐๐,๐๐๐ (๒ กม.)	๗,๐๐๐,๐๐๐ (๒ กม.)	๗,๐๐๐,๐๐๐ (๒ กม.)	๗,๐๐๐,๐๐๐ (๒ กม.)	-	- ซ่อมสร้างถนนจำนวน ๑ สาย	- การคมนาคมมีความสะดวกรวดเร็วและปลอดภัย	สำนักการช่าง
๘๒	ซ่อมสร้างและเสริมผิวจราจรแอสฟัลต์ติกคอนกรีต สาย สน.๔๐๙๘ บ้านปลาโหล - บ้านนาแยง อำเภอวาริชภูมิ , อำเภอพังโคน จังหวัดสกลนคร	- เพื่อให้ประชาชนได้มีถนนสำหรับใช้ในการคมนาคมได้อย่างสะดวกรวดเร็วและปลอดภัย	- ขนาดผิวจราจรกว้าง ๖ เมตร ยาว ๖.๗ กิโลเมตร ไหล่ทางข้างละ ๐.๐๐ - ๑.๐๐ เมตร	๒,๔๕๐,๐๐๐ (๐.๗ กม.)	๗,๐๐๐,๐๐๐ (๒ กม.)	๗,๐๐๐,๐๐๐ (๒ กม.)	๗,๐๐๐,๐๐๐ (๒ กม.)	-	- ซ่อมสร้างถนนจำนวน ๑ สาย	- การคมนาคมมีความสะดวกรวดเร็วและปลอดภัย	สำนักการช่าง
๘๓	ซ่อมสร้างและเสริมผิวจราจรแอสฟัลต์ติกคอนกรีต สาย สน.๔๐๓๓ บ้านนาดอกไม้ - บ้านจำปาดง อำเภอบ้านม่วง จังหวัดสกลนคร	- เพื่อให้ประชาชนได้มีถนนสำหรับใช้ในการคมนาคมได้อย่างสะดวกรวดเร็วและปลอดภัย	- ขนาดผิวจราจรกว้าง ๖ เมตร ยาว ๒.๖๕ กิโลเมตร ไหล่ทางข้างละ ๐.๐๐ - ๑.๐๐ เมตร	๒,๒๗๕,๐๐๐ (๐.๖๕ กม.)	๓,๕๐๐,๐๐๐ (๑ กม.)	๓,๕๐๐,๐๐๐ (๑ กม.)	-	-	- ซ่อมสร้างถนนจำนวน ๑ สาย	- การคมนาคมมีความสะดวกรวดเร็วและปลอดภัย	สำนักการช่าง
๘๔	ซ่อมสร้างและเสริมผิวจราจรแอสฟัลต์ติกคอนกรีต สาย สน.๒๐๓๓ บ้านอากาศ - บ้านหนองสามขา อำเภออากาศอำนวย จังหวัดสกลนคร	- เพื่อให้ประชาชนได้มีถนนสำหรับใช้ในการคมนาคมได้อย่างสะดวกรวดเร็วและปลอดภัย	- ขนาดผิวจราจรกว้าง ๖ เมตร ไหล่ทาง AC ข้างละ ๑.๐๐ เมตร ยาว ๖.๐๐ กิโลเมตร	๓,๕๐๐,๐๐๐ (๑ กม.)	๕,๒๕๐,๐๐๐ (๑.๕ กม.)	๑๐,๗๘๔,๐๐๐ (๓.๕ กม.)	-	-	- ซ่อมสร้างถนนจำนวน ๑ สาย	- การคมนาคมมีความสะดวกรวดเร็วและปลอดภัย	สำนักการช่าง
๘๕	ซ่อมสร้างและเสริมผิวจราจรแอสฟัลต์ติกคอนกรีต สาย สน.๒๐๓๙ บ้านหนองกุง - บ้านหนองลาด อำเภอวาริชภูมิ จังหวัดสกลนคร	- เพื่อให้ประชาชนได้มีถนนสำหรับใช้ในการคมนาคมได้อย่างสะดวกรวดเร็วและปลอดภัย	- ขนาดผิวจราจรกว้าง ๖ เมตร ยาว ๖.๐๐ กิโลเมตร ไหล่ทางข้างละ ๐.๐๐ - ๑.๐๐ เมตร	๓,๕๐๐,๐๐๐ (๑ กม.)	๓,๕๐๐,๐๐๐ (๑ กม.)	๗,๐๐๐,๐๐๐ (๒ กม.)	๗,๐๐๐,๐๐๐ (๒ กม.)	-	- ซ่อมสร้างถนนจำนวน ๑ สาย	- การคมนาคมมีความสะดวกรวดเร็วและปลอดภัย	สำนักการช่าง

แบบ ผ.๐๒

รายละเอียดโครงการพัฒนา

แผนพัฒนาท้องถิ่น (พ.ศ.๒๕๖๑ - ๒๕๖๕)

องค์การบริหารส่วนจังหวัดสกลนคร

ก. ยุทธศาสตร์จังหวัดสกลนครที่ ๕ การบริหารกิจการบ้านเมืองที่ดีตามหลักธรรมาภิบาลและความมั่นคง

ข. ยุทธศาสตร์การพัฒนาขององค์กรปกครองส่วนท้องถิ่นในเขตจังหวัดสกลนครที่ ๕ การบริหารกิจการบ้านเมืองที่ดีตามหลักธรรมาภิบาลและความมั่นคง

ยุทธศาสตร์ที่ ๕ การบริหารกิจการบ้านเมืองที่ดีตามหลักธรรมาภิบาลและความมั่นคง

แผนงานอุตสาหกรรมและการโยธา

ที่	โครงการ	วัตถุประสงค์	เป้าหมาย (ผลผลิตของโครงการ)	งบประมาณ ๒๕๖๑ (บาท)	๒๕๖๒ (บาท)	๒๕๖๓ (บาท)	๒๕๖๔ (บาท)	๒๕๖๕ (บาท)	ตัวชี้วัด (KPI)	ผลที่คาดว่าจะได้รับ	หน่วยงานรับผิดชอบหลัก
๘๖	ซ่อมสร้างและเสริมผิวจราจรแอสฟัลต์ติกคอนกรีต สาย สน.ถ๑-๐๐๑๐ บ้านหนองไผ่ - บ้านดงหลวง อำเภอเต่างอย จังหวัดสกลนคร	- เพื่อให้ประชาชนได้มีถนนสำหรับใช้ในการคมนาคมได้อย่างสะดวกรวดเร็วและปลอดภัย	- ขนาดผิวจราจรกว้าง ๖ เมตร ยาว ๖.๐๐ กิโลเมตร ไหล่ทางข้างละ ๐.๐๐ - ๑.๐๐ เมตร	๓,๕๐๐,๐๐๐ (๑ กม.)	๓,๕๐๐,๐๐๐ (๑ กม.)	๗,๐๐๐,๐๐๐ (๒ กม.)	๗,๐๐๐,๐๐๐ (๒ กม.)	-	- ซ่อมสร้างถนน จำนวน ๑ สาย	- การคมนาคมมีความสะดวกรวดเร็วและปลอดภัย	สำนักการช่าง
๘๗	ซ่อมสร้างและเสริมผิวจราจรแอสฟัลต์ติกคอนกรีต สาย สน.๓๒๗๑ บ้านหนองไผ่ - บ้านก่อสำราญ อำเภอสว่างแดนดิน จังหวัดสกลนคร	- เพื่อให้ประชาชนได้มีถนนสำหรับใช้ในการคมนาคมได้อย่างสะดวกรวดเร็วและปลอดภัย	- ขนาดผิวจราจรกว้าง ๖ เมตร ยาว ๙.๐๐ กิโลเมตร ไหล่ทางข้างละ ๐.๐๐ - ๑.๐๐ เมตร	๓,๕๐๐,๐๐๐ (๑ กม.)	๗,๐๐๐,๐๐๐ (๒ กม.)	๑๐,๕๐๐,๐๐๐ (๓ กม.)	๑๐,๕๐๐,๐๐๐ (๓ กม.)	-	- ซ่อมสร้างถนน จำนวน ๑ สาย	- การคมนาคมมีความสะดวกรวดเร็วและปลอดภัย	สำนักการช่าง
๘๘	ซ่อมสร้างและเสริมผิวจราจรแอสฟัลต์ติกคอนกรีต สาย สน.๒๐๑๕ แยกถนนบ้านตอนเขือง - บ้านตาลโกน อำเภอสว่างแดนดิน จังหวัดสกลนคร	- เพื่อให้ประชาชนได้มีถนนสำหรับใช้ในการคมนาคมได้อย่างสะดวกรวดเร็วและปลอดภัย	- ขนาดผิวจราจรกว้าง ๖ เมตร ยาว ๐.๖๕๐ กิโลเมตร ไหล่ทางข้างละ ๐.๐๐ - ๑.๐๐ เมตร	๒,๒๗๕,๐๐๐ (๐.๖๕ กม.)	-	-	-	-	- ซ่อมสร้างถนน จำนวน ๑ สาย	- การคมนาคมมีความสะดวกรวดเร็วและปลอดภัย	สำนักการช่าง
๘๙	ซ่อมสร้างและเสริมผิวจราจรแอสฟัลต์ติกคอนกรีต สาย สน.๓๑๓๓ บ้านหนองบัวน้อย - บ้านดอนเชียงคูณ อำเภอเมือง จังหวัดสกลนคร	- เพื่อให้ประชาชนได้มีถนนสำหรับใช้ในการคมนาคมได้อย่างสะดวกรวดเร็วและปลอดภัย	- ขนาดผิวจราจรกว้าง ๖ เมตร ยาว ๑๑.๐ กม. ไหล่ทางข้างละ ๑.๐๐ เมตร	๗,๐๐๐,๐๐๐ (๒ กม.)	๗,๐๐๐,๐๐๐ (๒ กม.)	๑๐,๕๐๐,๐๐๐ (๓ กม.)	๑๐,๕๐๐,๐๐๐ (๓ กม.)	๓,๕๐๐,๐๐๐ (๑ กม.)	- ซ่อมสร้างถนน จำนวน ๑ สาย	- การคมนาคมมีความสะดวกรวดเร็วและปลอดภัย	สำนักการช่าง
๙๐	ซ่อมสร้างและเสริมผิวจราจรแอสฟัลต์ติกคอนกรีต สาย สน.๒๐๓๑ บ้านม่วงลาย - บ้านโคกก่อง อำเภอเมืองสกลนคร จังหวัดสกลนคร	- เพื่อให้ประชาชนได้มีถนนสำหรับใช้ในการคมนาคมได้อย่างสะดวกรวดเร็วและปลอดภัย	- ขนาดผิวจราจรกว้าง ๖ เมตร ยาว ๘.๐ กม. ไหล่ทางข้างละ ๑.๐๐ เมตร	๗,๐๐๐,๐๐๐ (๒ กม.)	๗,๐๐๐,๐๐๐ (๒ กม.)	๗,๐๐๐,๐๐๐ (๒ กม.)	๗,๐๐๐,๐๐๐ (๒ กม.)	-	- ซ่อมสร้างถนน จำนวน ๑ สาย	- การคมนาคมมีความสะดวกรวดเร็วและปลอดภัย	สำนักการช่าง

แบบ ผ.๐๒

รายละเอียดโครงการพัฒนา

แผนพัฒนาท้องถิ่น (พ.ศ.๒๕๖๑ - ๒๕๖๕)

องค์การบริหารส่วนจังหวัดสกลนคร

ก. ยุทธศาสตร์จังหวัดสกลนครที่ ๕ การบริหารกิจการบ้านเมืองที่ดีตามหลักธรรมาภิบาลและความมั่นคง

ข. ยุทธศาสตร์การพัฒนาขององค์กรปกครองส่วนท้องถิ่นในเขตจังหวัดสกลนครที่ ๕ การบริหารกิจการบ้านเมืองที่ดีตามหลักธรรมาภิบาลและความมั่นคง

ยุทธศาสตร์ที่ ๕ การบริหารกิจการบ้านเมืองที่ดีตามหลักธรรมาภิบาลและความมั่นคง

แผนงานอุตสาหกรรมและการโยธา

ที่	โครงการ	วัตถุประสงค์	เป้าหมาย (ผลผลิตของโครงการ)	งบประมาณ ๒๕๖๑ (บาท)	๒๕๖๒ (บาท)	๒๕๖๓ (บาท)	๒๕๖๔ (บาท)	๒๕๖๕ (บาท)	ตัวชี้วัด (KPI)	ผลที่คาดว่าจะได้รับ	หน่วยงานรับผิดชอบหลัก
๙๑	ซ่อมสร้างและเสริมผิวจราจรแอสฟัลต์ติกคอนกรีต สาย สน.ถ.๑ - ๐๐๐๔ - บ้านผักคำภู - บ้านนาขาม อำเภอกุดบาก จังหวัดสกลนคร	- เพื่อให้ประชาชนได้มีถนนสำหรับใช้ในการคมนาคมได้อย่างสะดวกรวดเร็วและปลอดภัย	- ขนาดผิวจราจรกว้าง ๖ เมตร ยาว ๘.๐ กม. ไหล่ทางข้างละ ๑.๐๐ เมตร	-	๑๐,๕๐๐,๐๐๐ (๓ กม.)	๑๐,๕๐๐,๐๐๐ (๓ กม.)	๗,๐๐๐,๐๐๐ (๒ กม.)	-	- ซ่อมสร้างถนน จำนวน ๑ สาย	- การคมนาคมมีความสะดวกรวดเร็วและปลอดภัย	สำนักการช่าง
รวม	๙๑ โครงการ			๔๙๕,๐๒๒,๐๐๐	๔๕๗,๔๐๐,๐๐๐	๖๔๗,๖๓๔,๐๐๐	๖๑๙,๓๕๐,๐๐๐	๑๖๕,๕๐๐,๐๐๐			

แบบ ผ.๐๒

รายละเอียดโครงการพัฒนา

แผนพัฒนาท้องถิ่น (พ.ศ.๒๕๖๑ - ๒๕๖๕)

องค์การบริหารส่วนจังหวัดสกลนคร

ก. ยุทธศาสตร์จังหวัดสกลนครที่ ๕ การบริหารกิจการบ้านเมืองที่ดีตามหลักธรรมาภิบาลและความมั่นคง

ข. ยุทธศาสตร์การพัฒนาขององค์กรปกครองส่วนท้องถิ่นในเขตจังหวัดสกลนครที่ ๕ การบริหารกิจการบ้านเมืองที่ดีตามหลักธรรมาภิบาลและความมั่นคง

ยุทธศาสตร์ที่ ๕ การบริหารกิจการบ้านเมืองที่ดีตามหลักธรรมาภิบาลและความมั่นคง

แผนงานอุตสาหกรรมและการโยธา

ที่	โครงการ	วัตถุประสงค์	เป้าหมาย (ผลผลิตของโครงการ)	งบประมาณ ๒๕๖๑ (บาท)	๒๕๖๒ (บาท)	๒๕๖๓ (บาท)	๒๕๖๔ (บาท)	๒๕๖๕ (บาท)	ตัวชี้วัด (KPI)	ผลที่คาดว่าจะได้รับ	หน่วยงานรับผิดชอบหลัก
	<u>โครงการก่อสร้างถนนลาดยาง</u>										
๑	ก่อสร้างถนนลาดยางผิวจราจรแอสฟัลต์ติกคอนกรีตสายบ้านทุ่งบ่อ หมู่ที่ ๗ ตำบลวัฒนา - บ้านรักษาดินแดน หมู่ที่ ๑๒ ตำบลส่องดาว อำเภอส่องดาว จังหวัดสกลนคร	- เพื่อให้ประชาชนได้มีถนนสำหรับใช้ในการคมนาคมได้อย่างสะดวกรวดเร็ว และปลอดภัย	- ขนาดผิวจราจรกว้าง ๖.๐๐ เมตร ยาว ๔.๗๐ กิโลเมตร ไหล่ทางข้างละ ๐.๐๐ - ๑.๐๐ เมตร	๗,๐๐๐,๐๐๐ (๑.๗๐ กม.)	-	๔,๐๐๐,๐๐๐ (๑.๐๐ กม.)	๘,๐๐๐,๐๐๐ (๒.๐๐ กม.)	-	- ก่อสร้างถนน จำนวน ๑ สาย	- การคมนาคมมีความสะดวกรวดเร็วและปลอดภัย	สำนักการช่าง
๒	ก่อสร้างถนนลาดยางผิวจราจรแอสฟัลต์ติกคอนกรีตเข้าสู่แหล่งท่องเที่ยวเชิงอนุรักษ์ภายในโครงการตามพระราชดำริบ้านนานกเค้า หมู่ที่ ๑๐ ตำบลห้วยยาง - อ่างเก็บน้ำตาดไฮใหญ่ อำเภอเมือง จังหวัดสกลนคร	- เพื่อให้ประชาชนได้มีถนนสำหรับใช้ในการคมนาคมได้อย่างสะดวกรวดเร็ว และปลอดภัย	- ขนาดผิวจราจรกว้าง ๖.๐๐ เมตร ยาว ๗.๖๗๖ กิโลเมตร ไหล่ทางข้างละ ๐.๐๐ - ๑.๐๐ เมตร	๑๑,๙๗๑,๐๐๐ (๓.๘๓๘ กม.)	-	-	๖,๔๐๐,๐๐๐ (๒.๐๐๐ กม.)	๕,๘๘๑,๐๐๐ (๑.๘๓๘ กม.)	- ก่อสร้างถนน จำนวน ๑ สาย	- การคมนาคมมีความสะดวกรวดเร็วและปลอดภัย	สำนักการช่าง
๓	ก่อสร้างถนนลาดยางผิวจราจรแอสฟัลต์ติกคอนกรีตสายบ้านดงจันทู หมู่ที่ ๒ ตำบลคำสะอาด - บ้านยางชุมหมู่ที่ ๓ ตำบลโพนสูง อำเภอสว่างแดนดิน จังหวัดสกลนคร	- เพื่อให้ประชาชนได้มีถนนสำหรับใช้ในการคมนาคมได้อย่างสะดวกรวดเร็ว และปลอดภัย	- ขนาดผิวจราจรกว้าง ๖.๐๐ เมตร ยาว ๕.๐๐ กิโลเมตร ไหล่ทางข้างละ ๐.๐๐ - ๑.๐๐ เมตร	๔,๐๐๐,๐๐๐ (๑ กม.)	-	๖,๐๐๐,๐๐๐ (๑.๕ กม.)	๔,๐๐๐,๐๐๐ (๑ กม.)	๖,๐๐๐,๐๐๐ (๑.๕ กม.)	- ก่อสร้างถนน จำนวน ๑ สาย	- การคมนาคมมีความสะดวกรวดเร็วและปลอดภัย	สำนักการช่าง
๔	ก่อสร้างถนนลาดยางผิวจราจรแอสฟัลต์ติกคอนกรีต สายบ้านคำสะอาด หมู่ที่ ๑ ตำบลคำสะอาด - บ้านนาดอกไม้ หมู่ที่ ๖ ตำบลบงใต้ อำเภอสว่างแดนดิน จังหวัดสกลนคร	- เพื่อให้ประชาชนได้มีถนนสำหรับใช้ในการคมนาคมได้อย่างสะดวกรวดเร็ว และปลอดภัย	- ขนาดผิวจราจรกว้าง ๖.๐๐ เมตร ยาว ๖.๐๐ กิโลเมตร ไหล่ทางข้างละ ๐.๐๐ - ๑.๐๐ เมตร	๘,๐๐๐,๐๐๐ (๒ กม.)	-	๔,๐๐๐,๐๐๐ (๑ กม.)	๘,๐๐๐,๐๐๐ (๒ กม.)	๔,๐๐๐,๐๐๐ (๑ กม.)	- ก่อสร้างถนน จำนวน ๑ สาย	- การคมนาคมมีความสะดวกรวดเร็วและปลอดภัย	สำนักการช่าง

แบบ ผ.๐๒

รายละเอียดโครงการพัฒนา

แผนพัฒนาท้องถิ่น (พ.ศ.๒๕๖๑ - ๒๕๖๕)

องค์การบริหารส่วนจังหวัดสกลนคร

ก. ยุทธศาสตร์จังหวัดสกลนครที่ ๕ การบริหารกิจการบ้านเมืองที่ดีตามหลักธรรมาภิบาลและความมั่นคง

ข. ยุทธศาสตร์การพัฒนาขององค์กรปกครองส่วนท้องถิ่นในเขตจังหวัดสกลนครที่ ๕ การบริหารกิจการบ้านเมืองที่ดีตามหลักธรรมาภิบาลและความมั่นคง

ยุทธศาสตร์ที่ ๕ การบริหารกิจการบ้านเมืองที่ดีตามหลักธรรมาภิบาลและความมั่นคง

แผนงานอุตสาหกรรมและการโยธา

ที่	โครงการ	วัตถุประสงค์	เป้าหมาย (ผลผลิตของโครงการ)	งบประมาณ ๒๕๖๑ (บาท)	๒๕๖๒ (บาท)	๒๕๖๓ (บาท)	๒๕๖๔ (บาท)	๒๕๖๕ (บาท)	ตัวชี้วัด (KPI)	ผลที่คาดว่าจะได้รับ	หน่วยงานรับผิดชอบหลัก
๕	ก่อสร้างถนนลาดยางผิวจราจรแอสฟัลต์ติกคอนกรีตสายบ้านยางคำ หมู่ที่ ๕ ตำบลคำสะอาด - บ้านโพนสว่าง หมู่ที่ ๔ ตำบลโพนสูง อำเภอสว่างแดนดิน จังหวัดสกลนคร	- เพื่อให้ประชาชนได้มีถนนสำหรับใช้ในการคมนาคมได้อย่างสะดวกรวดเร็ว และปลอดภัย	- ขนาดผิวจราจรกว้าง ๖.๐๐ เมตร ยาว ๔.๕๐ กิโลเมตร ไหล่ทางข้างละ ๐.๐๐ - ๑.๐๐ เมตร	๘,๐๐๐,๐๐๐ (๒ กม.)	-	๔,๐๐๐,๐๐๐ (๑ กม.)	๖,๐๐๐,๐๐๐ (๑.๕ กม.)	๔,๐๐๐,๐๐๐ (๑ กม.)	- ก่อสร้างถนน จำนวน ๑ สาย	- การคมนาคมมีความสะดวกรวดเร็วและปลอดภัย	สำนักการช่าง
๖	ก่อสร้างถนนลาดยางผิวจราจรแอสฟัลต์ติกคอนกรีตสายบ้านบัวใหม่พัฒนา หมู่ที่ ๙ ตำบลสว่าง - บ้านบะหัวเมย หมู่ที่ ๒ ตำบลบะฮี อำเภอพรรณานิคม จังหวัดสกลนคร	- เพื่อให้ประชาชนได้มีถนนสำหรับใช้ในการคมนาคมได้อย่างสะดวกรวดเร็ว และปลอดภัย	- ขนาดผิวจราจรกว้าง ๖.๐๐ เมตร ยาว ๕.๐๐ กิโลเมตร ไหล่ทางข้างละ ๐.๐๐ - ๑.๐๐ เมตร	๘,๐๐๐,๐๐๐ (๒ กม.)	๔,๐๐๐,๐๐๐ (๑ กม.)	๔,๐๐๐,๐๐๐ (๑ กม.)	๔,๐๐๐,๐๐๐ (๑ กม.)	-	- ก่อสร้างถนน จำนวน ๑ สาย	- การคมนาคมมีความสะดวกรวดเร็วและปลอดภัย	สำนักการช่าง
๗	ก่อสร้างถนนลาดยางผิวจราจรแอสฟัลต์ติกคอนกรีตสายบ้านสงเปลือย หมู่ที่ ๔ ตำบลไฮหย่อง อำเภอพังโคน - บ้านโนนแพง หมู่ที่ ๔ ตำบลเดื่อศรีคันไชย อำเภอวานรนิวาส จังหวัดสกลนคร	- เพื่อให้ประชาชนได้มีถนนสำหรับใช้ในการคมนาคมได้อย่างสะดวกรวดเร็ว และปลอดภัย	- ขนาดผิวจราจรกว้าง ๖.๐๐ เมตร ยาว ๓.๕๐ กิโลเมตร ไหล่ทางข้างละ ๐.๐๐ - ๑.๐๐ เมตร	๔,๐๐๐,๐๐๐ (๑ กม.)	-	๖,๐๐๐,๐๐๐ (๑.๕ กม.)	๔,๐๐๐,๐๐๐ (๑ กม.)	-	- ก่อสร้างถนน จำนวน ๑ สาย	- การคมนาคมมีความสะดวกรวดเร็วและปลอดภัย	สำนักการช่าง
๘	ก่อสร้างถนนลาดยางผิวจราจรแอสฟัลต์ติกคอนกรีตสายบ้านนาเพียงใหม่ หมู่ที่ ๓ , ๔ ตำบลนาเพียง - บ้านคำสร้างถ่อ หมู่ที่ ๑๐ ตำบลอุ่มจาน อำเภอกุสุมาลย์ จังหวัดสกลนคร	- เพื่อให้ประชาชนได้มีถนนสำหรับใช้ในการคมนาคมได้อย่างสะดวกรวดเร็ว และปลอดภัย	- ขนาดผิวจราจรกว้าง ๖.๐๐ เมตร ยาว ๕.๐ กิโลเมตร ไหล่ทางข้างละ ๑ เมตร	๔,๐๐๐,๐๐๐ (๑ กม.)	-	๖,๐๐๐,๐๐๐ (๑.๕ กม.)	๔,๐๐๐,๐๐๐ (๑ กม.)	๖,๐๐๐,๐๐๐ (๑.๕ กม.)	- ก่อสร้างถนน จำนวน ๑ สาย	- การคมนาคมมีความสะดวกรวดเร็วและปลอดภัย	สำนักการช่าง

แบบ ผ.๐๒

รายละเอียดโครงการพัฒนา

แผนพัฒนาท้องถิ่น (พ.ศ.๒๕๖๑ - ๒๕๖๕)

องค์การบริหารส่วนจังหวัดสกลนคร

ก. ยุทธศาสตร์จังหวัดสกลนครที่ ๕ การบริหารกิจการบ้านเมืองที่ดีตามหลักธรรมาภิบาลและความมั่นคง

ข. ยุทธศาสตร์การพัฒนาขององค์กรปกครองส่วนท้องถิ่นในเขตจังหวัดสกลนครที่ ๕ การบริหารกิจการบ้านเมืองที่ดีตามหลักธรรมาภิบาลและความมั่นคง

ยุทธศาสตร์ที่ ๕ การบริหารกิจการบ้านเมืองที่ดีตามหลักธรรมาภิบาลและความมั่นคง

แผนงานอุตสาหกรรมและการโยธา

ที่	โครงการ	วัตถุประสงค์	เป้าหมาย (ผลผลิตของโครงการ)	งบประมาณ ๒๕๖๑ (บาท)	๒๕๖๒ (บาท)	๒๕๖๓ (บาท)	๒๕๖๔ (บาท)	๒๕๖๕ (บาท)	ตัวชี้วัด (KPI)	ผลที่คาดว่าจะได้รับ	หน่วยงานรับผิดชอบหลัก
๙	ก่อสร้างถนนลาดยางผิวจราจรแอสฟัลต์ติกคอนกรีตสายบ้านกรุงศรี หมู่ที่ ๑ ตำบลนาเพียง อำเภอกุสุมาลย์ - บ้านโคกแก้วหมู่ที่ ๖ ตำบลนาแก้ว อำเภอโพนนาแก้ว จังหวัดสกลนคร	- เพื่อให้ประชาชนได้มีถนนสำหรับใช้ในการคมนาคมได้อย่างสะดวกรวดเร็ว และปลอดภัย	- ขนาดผิวจราจรกว้าง ๖.๐๐ เมตร ยาว ๘.๕๐ กิโลเมตร ไหล่ทางข้างละ ๑ เมตร	๘,๐๐๐,๐๐๐ (๒ กม.)	-	๑๒,๐๐๐,๐๐๐ (๓ กม.)	๖,๐๐๐,๐๐๐ (๑.๕ กม.)	๘,๐๐๐,๐๐๐ (๒ กม.)	- ก่อสร้างถนน จำนวน ๑ สาย	- การคมนาคมมีความสะดวกรวดเร็วและปลอดภัย	สำนักการช่าง
๑๐	ก่อสร้างถนนลาดยางผิวจราจรแอสฟัลต์ติกคอนกรีตสายบ้านกรุงศรี หมู่ที่ ๑ ตำบลนาเพียง - บ้านอุ่มจาน หมู่ที่ ๑ ตำบลอุ่มจาน อำเภอกุสุมาลย์ จังหวัดสกลนคร	- เพื่อให้ประชาชนได้มีถนนสำหรับใช้ในการคมนาคมได้อย่างสะดวกรวดเร็ว และปลอดภัย	- ขนาดผิวจราจรกว้าง ๖.๐๐ เมตร ยาว ๔.๐ กิโลเมตร ไหล่ทางข้างละ ๑ เมตร	๘,๐๐๐,๐๐๐ (๒ กม.)	-	๔,๐๐๐,๐๐๐ (๑ กม.)	๔,๐๐๐,๐๐๐ (๑ กม.)	-	- ก่อสร้างถนน จำนวน ๑ สาย	- การคมนาคมมีความสะดวกรวดเร็วและปลอดภัย	สำนักการช่าง
๑๑	ก่อสร้างถนนลาดยางผิวจราจรแอสฟัลต์ติกคอนกรีตสายบ้านม่วง หมู่ที่ ๕ ตำบลนาโพธิ์ - บ้านนาเพียงใหม่ หมู่ที่ ๑๔ ตำบลนาเพียง อำเภอกุสุมาลย์ จังหวัดสกลนคร	- เพื่อให้ประชาชนได้มีถนนสำหรับใช้ในการคมนาคมได้อย่างสะดวกรวดเร็ว และปลอดภัย	- ขนาดผิวจราจรกว้าง ๖.๐๐ เมตร ยาว ๓.๐ กิโลเมตร ไหล่ทางข้างละ ๐.๕ เมตร	๔,๐๐๐,๐๐๐ (๑ กม.)	-	๔,๐๐๐,๐๐๐ (๑ กม.)	๔,๐๐๐,๐๐๐ (๑ กม.)	-	- ก่อสร้างถนน จำนวน ๑ สาย	- การคมนาคมมีความสะดวกรวดเร็วและปลอดภัย	สำนักการช่าง
รวม	๑๑ โครงการ			๗๔,๙๗๑,๐๐๐	๔,๐๐๐,๐๐๐	๕๔,๐๐๐,๐๐๐	๕๘,๔๐๐,๐๐๐	๓๓,๘๘๑,๐๐๐			

แบบ ผ.๐๒

รายละเอียดโครงการพัฒนา

แผนพัฒนาท้องถิ่น (พ.ศ.๒๕๖๑ - ๒๕๖๕)

องค์การบริหารส่วนจังหวัดสกลนคร

ก. ยุทธศาสตร์จังหวัดสกลนครที่ ๕ การบริหารกิจการบ้านเมืองที่ดีตามหลักธรรมาภิบาลและความมั่นคง

ข. ยุทธศาสตร์การพัฒนาขององค์กรปกครองส่วนท้องถิ่นในเขตจังหวัดสกลนครที่ ๕ การบริหารกิจการบ้านเมืองที่ดีตามหลักธรรมาภิบาลและความมั่นคง

ยุทธศาสตร์ที่ ๕ การบริหารกิจการบ้านเมืองที่ดีตามหลักธรรมาภิบาลและความมั่นคง

แผนงานอุตสาหกรรมและการโยธา

ที่	โครงการ	วัตถุประสงค์	เป้าหมาย (ผลผลิตของโครงการ)	งบประมาณ ๒๕๖๑ (บาท)	๒๕๖๒ (บาท)	๒๕๖๓ (บาท)	๒๕๖๔ (บาท)	๒๕๖๕ (บาท)	ตัวชี้วัด (KPI)	ผลที่คาดว่าจะได้รับ	หน่วยงานรับผิดชอบหลัก
	<u>โครงการก่อสร้างถนนลาดยางการกิจถ่ายโอน</u>										
๑	ก่อสร้างถนนลาดยางสายผิวจราจรแอสฟัลต์ติกคอนกรีตสาย สน.๒๐๔๑ บ้านหนองสามขา - บ้านท่าแร่ อำเภออากาศอำนวย จังหวัดสกลนคร	- เพื่อให้ประชาชนได้มีถนนสำหรับใช้ในการคมนาคมได้อย่างสะดวกรวดเร็ว และปลอดภัย	- ขนาดผิวจราจรกว้าง ๖ เมตร ยาว ๓.๕๐ กิโลเมตร ไหล่ทางข้างละ ๐.๐๐ - ๑.๐๐ เมตร	๒,๐๐๐,๐๐๐ (๐.๕ กม.)	-	๔,๐๐๐,๐๐๐ (๑ กม.)	๔,๐๐๐,๐๐๐ (๑ ม.)	๔,๐๐๐,๐๐๐ (๑ ม.)	- ก่อสร้างถนน จำนวน ๑ สาย	- การคมนาคมมีความสะดวกรวดเร็วและปลอดภัย	สำนักการช่าง
๒	ก่อสร้างถนนลาดยางผิวจราจรแอสฟัลต์ติกคอนกรีตสาย สน.ถ๑-๐๐๐๓ บ้านเชียงเครือ - บ้านนาหมาโป้ อำเภอเมืองสกลนคร จังหวัดสกลนคร	- เพื่อให้ประชาชนได้มีถนนสำหรับใช้ในการคมนาคมได้อย่างสะดวกรวดเร็ว และปลอดภัย	- ขนาดผิวจราจรกว้าง ๖ เมตร ยาว ๖.๐๐ กิโลเมตร ไหล่ทางข้างละ ๐.๐๐ - ๑.๐๐ เมตร	๖,๐๐๐,๐๐๐ (๑.๕ กม.)	-	๖,๐๐๐,๐๐๐ (๑.๕ กม.)	๖,๐๐๐,๐๐๐ (๑.๕ กม.)	๖,๐๐๐,๐๐๐ (๑.๕ กม.)	- ก่อสร้างถนน จำนวน ๑ สาย	- การคมนาคมมีความสะดวกรวดเร็วและปลอดภัย	สำนักการช่าง
๓	ก่อสร้างถนนลาดยางผิวจราจรแอสฟัลต์ติกคอนกรีตสาย สน.ถ๑-๐๐๑๔ บ้านหนองแคน - บ้านโพนปอหู อำเภอเมืองสกลนคร จังหวัดสกลนคร	- เพื่อให้ประชาชนได้มีถนนสำหรับใช้ในการคมนาคมได้อย่างสะดวกรวดเร็ว และปลอดภัย	- ขนาดผิวจราจรกว้าง ๖ เมตร ยาว ๔.๐๐ กิโลเมตร ไหล่ทางข้างละ ๐.๐๐ - ๑.๐๐ เมตร	๔,๐๐๐,๐๐๐ (๑ กม.)	-	๔,๐๐๐,๐๐๐ (๑ กม.)	๔,๐๐๐,๐๐๐ (๑ กม.)	๔,๐๐๐,๐๐๐ (๑ กม.)	- ก่อสร้างถนน จำนวน ๑ สาย	- การคมนาคมมีความสะดวกรวดเร็วและปลอดภัย	สำนักการช่าง
๔	ก่อสร้างถนนลาดยางผิวจราจรแอสฟัลต์ติกคอนกรีตสายบ้านโพนสวาง - บ้านนาเพียง อำเภอกุสุมาลย์ จังหวัดสกลนคร	- เพื่อให้ประชาชนได้มีถนนสำหรับใช้ในการคมนาคมได้อย่างสะดวกรวดเร็ว และปลอดภัย	- ขนาดผิวจราจรกว้าง ๖ เมตร ยาว ๔.๐ กิโลเมตร ไหล่ทางข้างละ ๐.๐๐ - ๑.๐๐ เมตร	๔,๐๐๐,๐๐๐ (๑ กม.)	๔,๐๐๐,๐๐๐ (๑ กม.)	๔,๐๐๐,๐๐๐ (๑ กม.)	๔,๐๐๐,๐๐๐ (๑ กม.)	-	- ก่อสร้างถนน จำนวน ๑ สาย	- การคมนาคมมีความสะดวกรวดเร็วและปลอดภัย	สำนักการช่าง
๕	ก่อสร้างถนนลาดยางผิวจราจรแอสฟัลต์ติกคอนกรีตสาย สน.๔๐๒๖ บ้านแพด - บ้านท่างาม อำเภอคำตากล้า จังหวัดสกลนคร	- เพื่อให้ประชาชนได้มีถนนสำหรับใช้ในการคมนาคมได้อย่างสะดวกรวดเร็ว และปลอดภัย	- ขนาดผิวจราจรกว้าง ๖ เมตร ยาว ๗.๐๐ กิโลเมตร ไหล่ทางข้างละ ๐.๐๐ - ๑.๐๐ เมตร	๘,๐๐๐,๐๐๐ (๒ กม.)	-	๔,๐๐๐,๐๐๐ (๑ กม.)	๘,๐๐๐,๐๐๐ (๒ กม.)	๘,๐๐๐,๐๐๐ (๒ กม.)	- ก่อสร้างถนน จำนวน ๑ สาย	- การคมนาคมมีความสะดวกรวดเร็วและปลอดภัย	สำนักการช่าง

แบบ ผ.๐๒

รายละเอียดโครงการพัฒนา

แผนพัฒนาท้องถิ่น (พ.ศ.๒๕๖๑ - ๒๕๖๕)

องค์การบริหารส่วนจังหวัดสกลนคร

ก. ยุทธศาสตร์จังหวัดสกลนครที่ ๕ การบริหารกิจการบ้านเมืองที่ดีตามหลักธรรมาภิบาลและความมั่นคง

ข. ยุทธศาสตร์การพัฒนาขององค์กรปกครองส่วนท้องถิ่นในเขตจังหวัดสกลนครที่ ๕ การบริหารกิจการบ้านเมืองที่ดีตามหลักธรรมาภิบาลและความมั่นคง

ยุทธศาสตร์ที่ ๕ การบริหารกิจการบ้านเมืองที่ดีตามหลักธรรมาภิบาลและความมั่นคง

แผนงานอุตสาหกรรมและการโยธา

ที่	โครงการ	วัตถุประสงค์	เป้าหมาย (ผลผลิตของโครงการ)	งบประมาณ ๒๕๖๑ (บาท)	๒๕๖๒ (บาท)	๒๕๖๓ (บาท)	๒๕๖๔ (บาท)	๒๕๖๕ (บาท)	ตัวชี้วัด (KPI)	ผลที่คาดว่าจะได้รับ	หน่วยงานรับผิดชอบหลัก
๖	ก่อสร้างถนนลาดยางผิวจราจร แอสฟัลต์ติกคอนกรีตสาย สน.๓๒๖๔ บ้านหนองพอกใหญ่ - บ้านหว้าน อำเภอคำตากล้า , อำเภอบ้านม่วง จังหวัดสกลนคร	- เพื่อให้ประชาชนได้มีถนนสำหรับใช้ในการคมนาคมได้อย่างสะดวก รวดเร็ว และปลอดภัย	- ขนาดผิวจราจรกว้าง ๖ เมตร ยาว ๓.๕๐ กิโลเมตร ไหล่ทางข้างละ ๐.๐๐ - ๑.๐๐ เมตร	๒,๐๐๐,๐๐๐ (๐.๕ กม.)	-	๔,๐๐๐,๐๐๐ (๑ กม.)	๔,๐๐๐,๐๐๐ (๑ กม.)	๔,๐๐๐,๐๐๐ (๑ กม.)	- ก่อสร้างถนนจำนวน ๑ สาย	- การคมนาคมมีความสะดวกรวดเร็วและปลอดภัย	สำนักการช่าง
๗	ก่อสร้างถนนลาดยางผิวจราจร แอสฟัลต์ติกคอนกรีตสาย สน.๔๐๒๓ บ้านนาจาร - บ้านห้วยหลัว อำเภอบ้านม่วง จังหวัดสกลนคร	- เพื่อให้ประชาชนได้มีถนนสำหรับใช้ในการคมนาคมได้อย่างสะดวก รวดเร็ว และปลอดภัย	- ขนาดผิวจราจรกว้าง ๖ เมตร ยาว ๗.๐๐ กิโลเมตร ไหล่ทางข้างละ ๐.๐๐ - ๑.๐๐ เมตร	๔,๐๐๐,๐๐๐ (๑ กม.)	-	๘,๐๐๐,๐๐๐ (๒ กม.)	๘,๐๐๐,๐๐๐ (๒ กม.)	๘,๐๐๐,๐๐๐ (๒ กม.)	- ก่อสร้างถนนจำนวน ๑ สาย	- การคมนาคมมีความสะดวกรวดเร็วและปลอดภัย	สำนักการช่าง
๘	ก่อสร้างถนนลาดยางผิวจราจร แอสฟัลต์ติกคอนกรีตสาย สน.๔๐๓๓ บ้านนาดอกไม้ - บ้านจำปาดง อำเภอบ้านม่วง จังหวัดสกลนคร	- เพื่อให้ประชาชนได้มีถนนสำหรับใช้ในการคมนาคมได้อย่างสะดวก รวดเร็ว และปลอดภัย	- ขนาดผิวจราจรกว้าง ๖ เมตร ยาว ๑.๐๐ กิโลเมตร ไหล่ทางข้างละ ๐.๐๐ - ๑.๐๐ เมตร	๔,๐๐๐,๐๐๐ (๑ กม.)	-	-	-	-	- ก่อสร้างถนนจำนวน ๑ สาย	- การคมนาคมมีความสะดวกรวดเร็วและปลอดภัย	สำนักการช่าง
๙	ก่อสร้างถนนลาดยางผิวจราจร แอสฟัลต์ติกคอนกรีตสาย สน.๔๐๕๔ บ้านสามแยกพิทักษ์ - บ้านหนองทุ่ม อำเภอบ้านม่วง จังหวัดสกลนคร	- เพื่อให้ประชาชนได้มีถนนสำหรับใช้ในการคมนาคมได้อย่างสะดวก รวดเร็ว และปลอดภัย	- ขนาดผิวจราจรกว้าง ๖ เมตร ยาว ๘.๐๐ กิโลเมตร ไหล่ทางข้างละ ๐.๐๐ - ๑.๐๐ เมตร	๘,๐๐๐,๐๐๐ (๒ กม.)	-	๘,๐๐๐,๐๐๐ (๒ กม.)	๘,๐๐๐,๐๐๐ (๒ กม.)	๘,๐๐๐,๐๐๐ (๒ กม.)	- ก่อสร้างถนนจำนวน ๑ สาย	- การคมนาคมมีความสะดวกรวดเร็วและปลอดภัย	สำนักการช่าง
๑๐	ก่อสร้างถนนลาดยางผิวจราจร แอสฟัลต์ติกคอนกรีตสาย สน.๓๐๕๕ บ้านเหล่าผักใส่ - บ้านหนองทุ่ม อำเภอบ้านม่วง จังหวัดสกลนคร	- เพื่อให้ประชาชนได้มีถนนสำหรับใช้ในการคมนาคมได้อย่างสะดวก รวดเร็ว และปลอดภัย	- ขนาดผิวจราจรกว้าง ๖ เมตร ยาว ๘.๐๐ กิโลเมตร ไหล่ทางข้างละ ๐.๐๐ - ๑.๐๐ เมตร	๘,๐๐๐,๐๐๐ (๒ กม.)	๘,๐๐๐,๐๐๐ (๒ กม.)	๘,๐๐๐,๐๐๐ (๒ กม.)	๘,๐๐๐,๐๐๐ (๒ กม.)	-	- ก่อสร้างถนนจำนวน ๑ สาย	- การคมนาคมมีความสะดวกรวดเร็วและปลอดภัย	สำนักการช่าง

แบบ ผ.๐๒

รายละเอียดโครงการพัฒนา

แผนพัฒนาท้องถิ่น (พ.ศ.๒๕๖๑ - ๒๕๖๕)

องค์การบริหารส่วนจังหวัดสกลนคร

ก. ยุทธศาสตร์จังหวัดสกลนครที่ ๕ การบริหารกิจการบ้านเมืองที่ดีตามหลักธรรมาภิบาลและความมั่นคง

ข. ยุทธศาสตร์การพัฒนาขององค์กรปกครองส่วนท้องถิ่นในเขตจังหวัดสกลนครที่ ๕ การบริหารกิจการบ้านเมืองที่ดีตามหลักธรรมาภิบาลและความมั่นคง

ยุทธศาสตร์ที่ ๕ การบริหารกิจการบ้านเมืองที่ดีตามหลักธรรมาภิบาลและความมั่นคง

แผนงานอุตสาหกรรมและการโยธา

ที่	โครงการ	วัตถุประสงค์	เป้าหมาย (ผลผลิตของโครงการ)	งบประมาณ ๒๕๖๑ (บาท)	๒๕๖๒ (บาท)	๒๕๖๓ (บาท)	๒๕๖๔ (บาท)	๒๕๖๕ (บาท)	ตัวชี้วัด (KPI)	ผลที่คาดว่าจะได้รับ	หน่วยงานรับผิดชอบหลัก
๑๑	ก่อสร้างถนนลาดยางผิวจราจรแอสฟัลต์ติกคอนกรีตสาย สน.๔๐๘๓ บ้านโนนทรายคำ - บ้านท่าสองคอน อำเภอพรรณานิคม จังหวัดสกลนคร	- เพื่อให้ประชาชนได้มีถนนสำหรับใช้ในการคมนาคมได้อย่างสะดวกรวดเร็ว และปลอดภัย	- ขนาดผิวจราจรกว้าง ๖ เมตร ยาว ๗.๐๐ กิโลเมตร ไหล่ทางข้างละ ๐.๐๐ - ๑.๐๐ เมตร	๔,๐๐๐,๐๐๐ (๑ กม.)	-	๘,๐๐๐,๐๐๐ (๒ กม.)	๘,๐๐๐,๐๐๐ (๒ กม.)	๘,๐๐๐,๐๐๐ (๒ กม.)	- ก่อสร้างถนน จำนวน ๑ สาย	- การคมนาคมมีความสะดวกรวดเร็วและปลอดภัย	สำนักการช่าง
๑๒	ก่อสร้างถนนลาดยางผิวจราจรแอสฟัลต์ติกคอนกรีตสาย สน.๔๐๗๐ บ้านโนนอุดม - บ้านบะป่าคา อำเภอวานรนิวาส จังหวัดสกลนคร	- เพื่อให้ประชาชนได้มีถนนสำหรับใช้ในการคมนาคมได้อย่างสะดวกรวดเร็ว และปลอดภัย	- ขนาดผิวจราจรกว้าง ๖ เมตร ยาว ๙.๐๐ กิโลเมตร ไหล่ทางข้างละ ๐.๐๐ - ๑.๐๐ เมตร	๑๒,๐๐๐,๐๐๐ (๓ กม.)	-	๘,๐๐๐,๐๐๐ (๒ กม.)	๘,๐๐๐,๐๐๐ (๒ กม.)	๘,๐๐๐,๐๐๐ (๒ กม.)	- ก่อสร้างถนน จำนวน ๑ สาย	- การคมนาคมมีความสะดวกรวดเร็วและปลอดภัย	สำนักการช่าง
๑๓	ก่อสร้างถนนลาดยางผิวจราจรแอสฟัลต์ติกคอนกรีตสาย สน.๔๐๗๓ บ้านคอนสวรรค์ - บ้านโนนสว่าง อำเภอวานรนิวาส จังหวัดสกลนคร	- เพื่อให้ประชาชนได้มีถนนสำหรับใช้ในการคมนาคมได้อย่างสะดวกรวดเร็ว และปลอดภัย	- ขนาดผิวจราจรกว้าง ๖ เมตร ยาว ๘.๐๐ กิโลเมตร ไหล่ทางข้างละ ๐.๐๐ - ๑.๐๐ เมตร	๘,๐๐๐,๐๐๐ (๒ กม.)	-	๘,๐๐๐,๐๐๐ (๒ กม.)	๘,๐๐๐,๐๐๐ (๒ กม.)	๘,๐๐๐,๐๐๐ (๒ กม.)	- ก่อสร้างถนน จำนวน ๑ สาย	- การคมนาคมมีความสะดวกรวดเร็วและปลอดภัย	สำนักการช่าง
๑๔	ก่อสร้างถนนลาดยางผิวจราจรแอสฟัลต์ติกคอนกรีตสาย สน.๒๐๒๓ บ้านสันติสุข - บ้านห้วยน้ำเที่ยง อำเภอวานรนิวาส จังหวัดสกลนคร	- เพื่อให้ประชาชนได้มีถนนสำหรับใช้ในการคมนาคมได้อย่างสะดวกรวดเร็ว และปลอดภัย	- ขนาดผิวจราจรกว้าง ๖ เมตร ยาว ๔.๐๐ กิโลเมตร ไหล่ทางข้างละ ๐.๐๐ - ๑.๐๐ เมตร	๔,๐๐๐,๐๐๐ (๑ กม.)	-	๔,๐๐๐,๐๐๐ (๑ กม.)	๔,๐๐๐,๐๐๐ (๑ กม.)	๔,๐๐๐,๐๐๐ (๑ กม.)	- ก่อสร้างถนน จำนวน ๑ สาย	- การคมนาคมมีความสะดวกรวดเร็วและปลอดภัย	สำนักการช่าง
๑๕	ก่อสร้างถนนลาดยางผิวจราจรแอสฟัลต์ติกคอนกรีตสาย สน.๒๐๓๔ บ้านโคกสว่าง - บ้านหนองแสงน้อย อำเภอสว่างแดนดิน , อำเภอเจริญศิลป์ จังหวัดสกลนคร	- เพื่อให้ประชาชนได้มีถนนสำหรับใช้ในการคมนาคมได้อย่างสะดวกรวดเร็ว และปลอดภัย	- ขนาดผิวจราจรกว้าง ๖ เมตร ยาว ๓.๐๐ กิโลเมตร ไหล่ทางข้างละ ๐.๐๐ - ๑.๐๐ เมตร	๔,๐๐๐,๐๐๐ (๑ กม.)	-	๔,๐๐๐,๐๐๐ (๑ กม.)	๔,๐๐๐,๐๐๐ (๑ กม.)	-	- ก่อสร้างถนน จำนวน ๑ สาย	- การคมนาคมมีความสะดวกรวดเร็วและปลอดภัย	สำนักการช่าง

แบบ ผ.๐๒

รายละเอียดโครงการพัฒนา

แผนพัฒนาท้องถิ่น (พ.ศ.๒๕๖๑ - ๒๕๖๕)

องค์การบริหารส่วนจังหวัดสกลนคร

ก. ยุทธศาสตร์จังหวัดสกลนครที่ ๕ การบริหารกิจการบ้านเมืองที่ดีตามหลักธรรมาภิบาลและความมั่นคง

ข. ยุทธศาสตร์การพัฒนาขององค์กรปกครองส่วนท้องถิ่นในเขตจังหวัดสกลนครที่ ๕ การบริหารกิจการบ้านเมืองที่ดีตามหลักธรรมาภิบาลและความมั่นคง

ยุทธศาสตร์ที่ ๕ การบริหารกิจการบ้านเมืองที่ดีตามหลักธรรมาภิบาลและความมั่นคง

แผนงานอุตสาหกรรมและการโยธา

ที่	โครงการ	วัตถุประสงค์	เป้าหมาย (ผลผลิตของโครงการ)	งบประมาณ ๒๕๖๑ (บาท)	๒๕๖๒ (บาท)	๒๕๖๓ (บาท)	๒๕๖๔ (บาท)	๒๕๖๕ (บาท)	ตัวชี้วัด (KPI)	ผลที่คาดว่าจะได้รับ	หน่วยงานรับผิดชอบหลัก
๑๖	ก่อสร้างถนนลาดยางผิวจราจร สาย สน.๓๐๓๙ บ้านบง - บ้านดงสาร อำเภออากาศอำนวย จังหวัดสกลนคร	- เพื่อให้ประชาชนได้มีถนนสำหรับใช้ในการคมนาคมได้อย่างสะดวกรวดเร็ว และปลอดภัย	- ขนาดผิวจราจรกว้าง ๖ เมตร ยาว ๔.๐๐ กิโลเมตร ไหล่ทางข้างละ ๐.๐๐ - ๑.๐๐ เมตร	๔,๐๐๐,๐๐๐ (๑ กม.)	-	๔,๐๐๐,๐๐๐ (๑ กม.)	๔,๐๐๐,๐๐๐ (๑ กม.)	๔,๐๐๐,๐๐๐ (๑ กม.)	- ก่อสร้างถนน จำนวน ๑ สาย	- การคมนาคมมีความสะดวกรวดเร็วและปลอดภัย	สำนักการช่าง
๑๗	ก่อสร้างถนนลาดยางผิวจราจร แอสฟัลต์ติกคอนกรีตสาย สน.๔๐๓๗ บ้านดอนมุย - บ้านกุดจอก อำเภออากาศอำนวย , อำเภอวานรนิวาส จังหวัดสกลนคร	- เพื่อให้ประชาชนได้มีถนนสำหรับใช้ในการคมนาคมได้อย่างสะดวกรวดเร็ว และปลอดภัย	- ขนาดผิวจราจรกว้าง ๖ เมตร ยาว ๘.๐๐ กิโลเมตร ไหล่ทางข้างละ ๐.๐๐ - ๑.๐๐ เมตร	๘,๐๐๐,๐๐๐ (๒ กม.)	-	๘,๐๐๐,๐๐๐ (๒ กม.)	๘,๐๐๐,๐๐๐ (๒ กม.)	๘,๐๐๐,๐๐๐ (๒ กม.)	- ก่อสร้างถนน จำนวน ๑ สาย	- การคมนาคมมีความสะดวกรวดเร็วและปลอดภัย	สำนักการช่าง
๑๘	ก่อสร้างถนนลาดยางผิวจราจร แอสฟัลต์ติกคอนกรีตสาย สน.ถ๑-๐๐๑๓ บ้านบึงศาลา - บ้านโพนใหญ่ อำเภอโพนนาแก้ว จังหวัดสกลนคร	- เพื่อให้ประชาชนได้มีถนนสำหรับใช้ในการคมนาคมได้อย่างสะดวกรวดเร็ว และปลอดภัย	- ขนาดผิวจราจรกว้าง ๘ เมตร ยาว ๔.๐๐ กิโลเมตร ไหล่ทางข้างละ ๐.๐๐ - ๑.๐๐ เมตร	๔,๐๐๐,๐๐๐ (๑ กม.)	-	๔,๐๐๐,๐๐๐ (๑ กม.)	๔,๐๐๐,๐๐๐ (๑ กม.)	๔,๐๐๐,๐๐๐ (๑ กม.)	- ก่อสร้างถนน จำนวน ๑ สาย	- การคมนาคมมีความสะดวกรวดเร็วและปลอดภัย	สำนักการช่าง
๑๙	ก่อสร้างถนนลาดยางผิวจราจร แอสฟัลต์ติกคอนกรีตสาย สน.๓๐๑๗ บ้านเดื่อศรีคันไชย - บ้านดอนเชือง อำเภอสว่างแดนดิน จังหวัดสกลนคร	- เพื่อให้ประชาชนได้มีถนนสำหรับใช้ในการคมนาคมได้อย่างสะดวกรวดเร็ว และปลอดภัย	- ขนาดผิวจราจรกว้าง ๖ เมตร ยาว ๔.๐๐ กิโลเมตร ไหล่ทางข้างละ ๐.๐๐ - ๑.๐๐ เมตร	๔,๐๐๐,๐๐๐ (๑ กม.)	-	๔,๐๐๐,๐๐๐ (๑ กม.)	๔,๐๐๐,๐๐๐ (๑ กม.)	๔,๐๐๐,๐๐๐ (๑ กม.)	- ก่อสร้างถนน จำนวน ๑ สาย	- การคมนาคมมีความสะดวกรวดเร็วและปลอดภัย	สำนักการช่าง
๒๐	ก่อสร้างถนนลาดยางผิวจราจร แอสฟัลต์ติกคอนกรีตสาย สน.๔๐๒๘ แยกทางหลวงหมายเลข ๒๐๙๒ - บ้านมาย อำเภอบ้านม่วง จังหวัดสกลนคร	- เพื่อให้ประชาชนได้มีถนนสำหรับใช้ในการคมนาคมได้อย่างสะดวกรวดเร็ว และปลอดภัย	- ขนาดผิวจราจรกว้าง ๘ เมตร ยาว ๔.๐๐ กิโลเมตร ไหล่ทางข้างละ ๐.๐๐ - ๑.๐๐ เมตร	๘,๐๐๐,๐๐๐ (๒ กม.)	-	๔,๐๐๐,๐๐๐ (๑ กม.)	๔,๐๐๐,๐๐๐ (๑ กม.)	-	- ก่อสร้างถนน จำนวน ๑ สาย	- การคมนาคมมีความสะดวกรวดเร็วและปลอดภัย	สำนักการช่าง

แบบ ผ.๐๒

รายละเอียดโครงการพัฒนา

แผนพัฒนาท้องถิ่น (พ.ศ.๒๕๖๑ - ๒๕๖๕)

องค์การบริหารส่วนจังหวัดสกลนคร

ก. ยุทธศาสตร์จังหวัดสกลนครที่ ๕ การบริหารกิจการบ้านเมืองที่ดีตามหลักธรรมาภิบาลและความมั่นคง

ข. ยุทธศาสตร์การพัฒนาขององค์กรปกครองส่วนท้องถิ่นในเขตจังหวัดสกลนครที่ ๕ การบริหารกิจการบ้านเมืองที่ดีตามหลักธรรมาภิบาลและความมั่นคง

ยุทธศาสตร์ที่ ๕ การบริหารกิจการบ้านเมืองที่ดีตามหลักธรรมาภิบาลและความมั่นคง

แผนงานอุตสาหกรรมและการโยธา

ที่	โครงการ	วัตถุประสงค์	เป้าหมาย (ผลผลิตของโครงการ)	งบประมาณ ๒๕๖๑ (บาท)	๒๕๖๒ (บาท)	๒๕๖๓ (บาท)	๒๕๖๔ (บาท)	๒๕๖๕ (บาท)	ตัวชี้วัด (KPI)	ผลที่คาดว่าจะได้รับ	หน่วยงานรับผิดชอบหลัก
๒๑	ก่อสร้างถนนลาดยางผิวจราจร แอสฟัลต์ติกคอนกรีตสาย สน.๐๗๑๐๘ บ้านหนองไผ่น้อย - บ้านคำข่าน้อย อำเภอพรรณานิคม จังหวัดสกลนคร	- เพื่อให้ประชาชนได้มีถนนสำหรับใช้ในการคมนาคมได้อย่างสะดวก รวดเร็ว และปลอดภัย	- ขนาดผิวจราจรกว้าง ๖ เมตร ยาว ๘.๐๐ กิโลเมตร ไหล่ทางข้างละ ๐.๐๐ - ๑.๐๐ เมตร	๔,๐๐๐,๐๐๐ (๑ กม.)	๔,๐๐๐,๐๐๐ (๑ กม.)	๘,๐๐๐,๐๐๐ (๒ กม.)	๘,๐๐๐,๐๐๐ (๒ กม.)	๘,๐๐๐,๐๐๐ (๒ กม.)	- ก่อสร้างถนนจำนวน ๑ สาย	- การคมนาคมมีความสะดวก รวดเร็วและปลอดภัย	สำนักการช่าง
๒๒	ก่อสร้างถนนลาดยางผิวจราจร แอสฟัลต์ติกคอนกรีตสาย สน.๐๗๒๔๑ แยกถนนบ้านคำข่าน้อย (สน.๐๗๑๐๘) - บ้านนาดี อำเภอพรรณานิคม จังหวัดสกลนคร	- เพื่อให้ประชาชนได้มีถนนสำหรับใช้ในการคมนาคมได้อย่างสะดวก รวดเร็ว และปลอดภัย	- ขนาดผิวจราจรกว้าง ๖ เมตร ยาว ๔.๐๐ กิโลเมตร ไหล่ทางข้างละ ๐.๐๐ - ๑.๐๐ เมตร	๔,๐๐๐,๐๐๐ (๑ กม.)	๔,๐๐๐,๐๐๐ (๑ กม.)	๔,๐๐๐,๐๐๐ (๑ กม.)	๔,๐๐๐,๐๐๐ (๑ กม.)	-	- ก่อสร้างถนนจำนวน ๑ สาย	- การคมนาคมมีความสะดวก รวดเร็วและปลอดภัย	สำนักการช่าง
๒๓	ก่อสร้างถนนลาดยางผิวจราจร แอสฟัลต์ติกคอนกรีตสาย สน.๓๐๕๒ บ้านนาแก้ว - บ้านปุ่งใหญ่ อำเภอโพนนาแก้ว จังหวัดสกลนคร	- เพื่อให้ประชาชนได้มีถนนสำหรับใช้ในการคมนาคมได้อย่างสะดวก รวดเร็ว และปลอดภัย	- ขนาดผิวจราจรกว้าง ๖ เมตร ยาว ๓.๐๐ กิโลเมตร ไหล่ทางข้างละ ๐.๐๐ - ๑.๐๐ เมตร	๖,๐๐๐,๐๐๐ (๑.๕ กม.)	๖,๐๐๐,๐๐๐ (๑.๕ กม.)	-	-	-	- ก่อสร้างถนนจำนวน ๑ สาย	- การคมนาคมมีความสะดวก รวดเร็วและปลอดภัย	สำนักการช่าง
๒๔	ก่อสร้างถนนลาดยางผิวจราจร แอสฟัลต์ติกคอนกรีตสาย สน.๕๒๐๙ บ้านน้ำก่ำ - สน.๔๐๖๔ อำเภอโพนนาแก้ว จังหวัดสกลนคร	- เพื่อให้ประชาชนได้มีถนนสำหรับใช้ในการคมนาคมได้อย่างสะดวก รวดเร็ว และปลอดภัย	- ขนาดผิวจราจรกว้าง ๖ เมตร ยาว ๐.๗๕๐ กิโลเมตร ไหล่ทางข้างละ ๐.๐๐ - ๑.๐๐ เมตร	๓,๐๐๐,๐๐๐ (๐.๗๕ กม.)	-	-	-	-	- ก่อสร้างถนนจำนวน ๑ สาย	- การคมนาคมมีความสะดวก รวดเร็วและปลอดภัย	สำนักการช่าง
๒๕	ก่อสร้างถนนลาดยางผิวจราจร แอสฟัลต์ติกคอนกรีตสาย สน.๔๐๓๘ บ้านกุดจิก - บ้านดงอีด่อย อำเภอวานรนิวาส,อำเภอคำตากล้า จังหวัดสกลนคร	- เพื่อให้ประชาชนได้มีถนนสำหรับใช้ในการคมนาคมได้อย่างสะดวก รวดเร็ว และปลอดภัย	- ขนาดผิวจราจรกว้าง ๖ เมตร ยาว ๓.๕๐ กิโลเมตร ไหล่ทางข้างละ ๐.๐๐ - ๑.๐๐ เมตร	๔,๐๐๐,๐๐๐ (๑ กม.)	๔,๐๐๐,๐๐๐ (๑ กม.)	๔,๐๐๐,๐๐๐ (๑ กม.)	๒,๐๐๐,๐๐๐ (๐.๕ กม.)	-	- ก่อสร้างถนนจำนวน ๑ สาย	- การคมนาคมมีความสะดวก รวดเร็วและปลอดภัย	สำนักการช่าง

แบบ ผ.๐๒

รายละเอียดโครงการพัฒนา

แผนพัฒนาท้องถิ่น (พ.ศ.๒๕๖๑ - ๒๕๖๕)

องค์การบริหารส่วนจังหวัดสกลนคร

ก. ยุทธศาสตร์จังหวัดสกลนครที่ ๕ การบริหารกิจการบ้านเมืองที่ดีตามหลักธรรมาภิบาลและความมั่นคง

ข. ยุทธศาสตร์การพัฒนาขององค์กรปกครองส่วนท้องถิ่นในเขตจังหวัดสกลนครที่ ๕ การบริหารกิจการบ้านเมืองที่ดีตามหลักธรรมาภิบาลและความมั่นคง

ยุทธศาสตร์ที่ ๕ การบริหารกิจการบ้านเมืองที่ดีตามหลักธรรมาภิบาลและความมั่นคง

แผนงานอุตสาหกรรมและการโยธา

ที่	โครงการ	วัตถุประสงค์	เป้าหมาย (ผลผลิตของโครงการ)	งบประมาณ ๒๕๖๑ (บาท)	๒๕๖๒ (บาท)	๒๕๖๓ (บาท)	๒๕๖๔ (บาท)	๒๕๖๕ (บาท)	ตัวชี้วัด (KPI)	ผลที่คาดว่าจะได้รับ	หน่วยงานรับผิดชอบหลัก
๒๖	ก่อสร้างถนนลาดยางผิวจราจรแอสฟัลต์ติกคอนกรีตสาย สน.๓๐๘๙ บ้านธาตุ - บ้านหนองทุ่ม อำเภอวานรนิวาส , อำเภอเจริญศิลป์ จังหวัดสกลนคร	- เพื่อให้ประชาชนได้มีถนนสำหรับใช้ในการคมนาคมได้อย่างสะดวกรวดเร็ว และปลอดภัย	- ขนาดผิวจราจรกว้าง ๖ เมตร ยาว ๕.๐๐ กิโลเมตร ไหล่ทางข้างละ ๐.๐๐ - ๑.๐๐ เมตร	๘,๐๐๐,๐๐๐ (๒ กม.)	๔,๐๐๐,๐๐๐ (๑ กม.)	๔,๐๐๐,๐๐๐ (๑ กม.)	๔,๐๐๐,๐๐๐ (๑ กม.)	-	- ก่อสร้างถนน จำนวน ๑ สาย	- การคมนาคมมีความสะดวกรวดเร็วและปลอดภัย	สำนักการช่าง
๒๗	ก่อสร้างถนนลาดยางผิวจราจรแอสฟัลต์ติกคอนกรีตสาย สน.๔๒๓๑ บ้านลืมบอง - บ้านดงยาง อำเภอบ้านม่วง จังหวัดสกลนคร	- เพื่อให้ประชาชนได้มีถนนสำหรับใช้ในการคมนาคมได้อย่างสะดวกรวดเร็ว และปลอดภัย	- ขนาดผิวจราจรกว้าง ๖ เมตร ยาว ๑.๓๒ กิโลเมตร ไหล่ทางข้างละ ๐.๐๐ - ๑.๐๐ เมตร	๒,๖๓๐,๐๐๐ (๐.๖๖ กม)	๒,๖๓๐,๐๐๐ (๐.๖๖ กม.)	-	-	-	- ก่อสร้างถนน จำนวน ๑ สาย	- การคมนาคมมีความสะดวกรวดเร็วและปลอดภัย	สำนักการช่าง
๒๘	ก่อสร้างถนนลาดยางผิวจราจรแอสฟัลต์ติกคอนกรีตสาย สน.๓๐๓๒ บ้านค้อใต้ - บ้านภูตะคาม อำเภอสว่างแดนดิน จังหวัดสกลนคร	- เพื่อให้ประชาชนได้มีถนนสำหรับใช้ในการคมนาคมได้อย่างสะดวกรวดเร็ว และปลอดภัย	- ขนาดผิวจราจรกว้าง ๖ เมตร ยาว ๕.๐๐ กิโลเมตร ไหล่ทางข้างละ ๐.๐๐ - ๑.๐๐ เมตร	๘,๐๐๐,๐๐๐ (๒ กม.)	๔,๐๐๐,๐๐๐ (๑ กม.)	๔,๐๐๐,๐๐๐ (๑ กม.)	๔,๐๐๐,๐๐๐ (๑ กม.)	-	- ก่อสร้างถนน จำนวน ๑ สาย	- การคมนาคมมีความสะดวกรวดเร็วและปลอดภัย	สำนักการช่าง
๒๙	ก่อสร้างถนนลาดยางผิวจราจรแอสฟัลต์ติกคอนกรีตสาย สน.๓๐๓๕ บ้านหนองย่างชิ้น - บ้านนาดินจี่ อำเภอสว่างแดนดิน จังหวัดสกลนคร	- เพื่อให้ประชาชนได้มีถนนสำหรับใช้ในการคมนาคมได้อย่างสะดวกรวดเร็ว และปลอดภัย	- ขนาดผิวจราจรกว้าง ๖ เมตร ยาว ๓.๔๐ กิโลเมตร ไหล่ทางข้างละ ๐.๐๐ - ๑.๐๐ เมตร	๘,๐๐๐,๐๐๐ (๒ กม.)	๒,๘๐๐,๐๐๐ (๐.๗ กม.)	๒,๘๐๐,๐๐๐ (๐.๗ กม.)	-	-	- ก่อสร้างถนน จำนวน ๑ สาย	- การคมนาคมมีความสะดวกรวดเร็วและปลอดภัย	สำนักการช่าง
๓๐	ก่อสร้างถนนลาดยางผิวจราจรแอสฟัลต์ติกคอนกรีตสาย สน.๒๐๐๘ บ้านถ่อน - บ้านนาคำ อำเภอสว่างแดนดิน จังหวัดสกลนคร	- เพื่อให้ประชาชนได้มีถนนสำหรับใช้ในการคมนาคมได้อย่างสะดวกรวดเร็ว และปลอดภัย	- ขนาดผิวจราจรกว้าง ๖ เมตร ยาว ๑.๕๐ กิโลเมตร ไหล่ทางข้างละ ๐.๐๐ - ๑.๐๐ เมตร	๔,๐๐๐,๐๐๐ (๑ กม.)	๒,๐๐๐,๐๐๐ (๐.๕ กม.)	-	-	-	- ก่อสร้างถนน จำนวน ๑ สาย	- การคมนาคมมีความสะดวกรวดเร็วและปลอดภัย	สำนักการช่าง

แบบ ผ.๐๒

รายละเอียดโครงการพัฒนา

แผนพัฒนาท้องถิ่น (พ.ศ.๒๕๖๑ - ๒๕๖๕)

องค์การบริหารส่วนจังหวัดสกลนคร

ก. ยุทธศาสตร์จังหวัดสกลนครที่ ๕ การบริหารกิจการบ้านเมืองที่ดีตามหลักธรรมาภิบาลและความมั่นคง

ข. ยุทธศาสตร์การพัฒนาขององค์กรปกครองส่วนท้องถิ่นในเขตจังหวัดสกลนครที่ ๕ การบริหารกิจการบ้านเมืองที่ดีตามหลักธรรมาภิบาลและความมั่นคง

ยุทธศาสตร์ที่ ๕ การบริหารกิจการบ้านเมืองที่ดีตามหลักธรรมาภิบาลและความมั่นคง

แผนงานอุตสาหกรรมและการโยธา

ที่	โครงการ	วัตถุประสงค์	เป้าหมาย (ผลผลิตของโครงการ)	งบประมาณ ๒๕๖๑ (บาท)	๒๕๖๒ (บาท)	๒๕๖๓ (บาท)	๒๕๖๔ (บาท)	๒๕๖๕ (บาท)	ตัวชี้วัด (KPI)	ผลที่คาดว่าจะได้รับ	หน่วยงานรับผิดชอบหลัก
๓๑	ก่อสร้างถนนลาดยางผิวจราจร สาย สน.๔๐๖๖ บ้านท่าก้อน - บ้านนาน้อย อำเภออากาศอำนวย จังหวัดสกลนคร	- เพื่อให้ประชาชนได้มีถนนสำหรับใช้ในการคมนาคมได้อย่างสะดวกรวดเร็ว และปลอดภัย	- ขนาดผิวจราจรกว้าง ๖ เมตร ยาว ๖.๐๐ กิโลเมตร ไหล่ทางข้างละ ๐.๐๐ - ๑.๐๐ เมตร	๑๒,๐๐๐,๐๐๐ (๓ กม.)	๔,๐๐๐,๐๐๐ (๑ กม.)	๔,๐๐๐,๐๐๐ (๑ กม.)	๔,๐๐๐,๐๐๐ (๑ กม.)	-	- ก่อสร้างถนน จำนวน ๑ สาย	- การคมนาคมมีความสะดวกรวดเร็วและปลอดภัย	สำนักการช่าง
๓๒	ก่อสร้างถนนลาดยางผิวจราจร แอสฟัลต์ติกคอนกรีตสาย สน.๔๐๔๐ บ้านข้าวแป้น - บ้านป่ากยาม อำเภออากาศอำนวย จังหวัดสกลนคร	- เพื่อให้ประชาชนได้มีถนนสำหรับใช้ในการคมนาคมได้อย่างสะดวกรวดเร็ว และปลอดภัย	- ขนาดผิวจราจรกว้าง ๖ เมตร ยาว ๔.๐๐ กิโลเมตร ไหล่ทางข้างละ ๐.๐๐ - ๑.๐๐ เมตร	๘,๐๐๐,๐๐๐ (๒ กม.)	๔,๐๐๐,๐๐๐ (๑ กม.)	๒,๐๐๐,๐๐๐ (๐.๕ กม.)	๒,๐๐๐,๐๐๐ (๐.๕ กม.)	-	- ก่อสร้างถนน จำนวน ๑ สาย	- การคมนาคมมีความสะดวกรวดเร็วและปลอดภัย	สำนักการช่าง
๓๓	ก่อสร้างถนนลาดยางผิวจราจร แอสฟัลต์ติกคอนกรีตสาย สน.๔๐๙๘ บ้านปลาโหล - บ้านนาแยง อำเภอวาริชภูมิ , อำเภอพังโคน จังหวัดสกลนคร	- เพื่อให้ประชาชนได้มีถนนสำหรับใช้ในการคมนาคมได้อย่างสะดวกรวดเร็ว และปลอดภัย	- ขนาดผิวจราจรกว้าง ๖ เมตร ยาว ๐.๐๗๕ กิโลเมตร ไหล่ทางข้างละ ๐.๐๐ - ๑.๐๐ เมตร	๓๐๐,๐๐๐ (๐.๐๗๕ กม.)	-	-	-	-	- ก่อสร้างถนน จำนวน ๑ สาย	- การคมนาคมมีความสะดวกรวดเร็วและปลอดภัย	สำนักการช่าง
๓๔	ก่อสร้างถนนลาดยางผิวจราจรแอสฟัลต์ติกคอนกรีต สาย สน.ถ๑๐๐๒๖ บ้านสี่แยก - บ้านแม่นน้อย อำเภออากาศอำนวย จังหวัดสกลนคร	- เพื่อให้ประชาชนได้มีถนนสำหรับใช้ในการคมนาคมได้อย่างสะดวกรวดเร็ว และปลอดภัย	- ขนาดผิวจราจรกว้าง ๖ เมตร ยาว ๒.๐๐ กิโลเมตร ไหล่ทางข้างละ ๐.๐๐ - ๑.๐๐ เมตร	๘,๐๐๐,๐๐๐ (๒ กม.)	-	-	-	-	- ก่อสร้างถนน จำนวน ๑ สาย	- การคมนาคมมีความสะดวกรวดเร็วและปลอดภัย	สำนักการช่าง
๓๕	ก่อสร้างถนนลาดยางผิวจราจร แอสฟัลต์ติกคอนกรีตสาย สน.๔๐๓๖ บ้านนาคอย - บ้านทุ่งโพธิ์ อำเภอวานรนิวาส จังหวัดสกลนคร	- เพื่อให้ประชาชนได้มีถนนสำหรับใช้ในการคมนาคมได้อย่างสะดวกรวดเร็ว และปลอดภัย	- ขนาดผิวจราจรกว้าง ๖ เมตร ยาว ๔.๐๐ กิโลเมตร ไหล่ทางข้างละ ๐.๐๐ - ๑.๐๐ เมตร	๔,๐๐๐,๐๐๐ (๑ กม.)	๔,๐๐๐,๐๐๐ (๑ กม.)	๔,๐๐๐,๐๐๐ (๑ กม.)	๔,๐๐๐,๐๐๐ (๑ กม.)	-	- ก่อสร้างถนน จำนวน ๑ สาย	- การคมนาคมมีความสะดวกรวดเร็วและปลอดภัย	สำนักการช่าง

แบบ ผ.๐๒

รายละเอียดโครงการพัฒนา

แผนพัฒนาท้องถิ่น (พ.ศ.๒๕๖๑ - ๒๕๖๕)

องค์การบริหารส่วนจังหวัดสกลนคร

ก. ยุทธศาสตร์จังหวัดสกลนครที่ ๕ การบริหารกิจการบ้านเมืองที่ดีตามหลักธรรมาภิบาลและความมั่นคง

ข. ยุทธศาสตร์การพัฒนาขององค์กรปกครองส่วนท้องถิ่นในเขตจังหวัดสกลนครที่ ๕ การบริหารกิจการบ้านเมืองที่ดีตามหลักธรรมาภิบาลและความมั่นคง

ยุทธศาสตร์ที่ ๕ การบริหารกิจการบ้านเมืองที่ดีตามหลักธรรมาภิบาลและความมั่นคง

แผนงานอุตสาหกรรมและการโยธา

ที่	โครงการ	วัตถุประสงค์	เป้าหมาย (ผลผลิตของโครงการ)	งบประมาณ ๒๕๖๑ (บาท)	๒๕๖๒ (บาท)	๒๕๖๓ (บาท)	๒๕๖๔ (บาท)	๒๕๖๕ (บาท)	ตัวชี้วัด (KPI)	ผลที่คาดว่าจะได้รับ	หน่วยงานรับผิดชอบหลัก
๓๖	ก่อสร้างถนนลาดยางผิวจราจรแอสฟัลต์ติกคอนกรีตสาย สน.ถ๑-๐๐๐๕ บ้านด่านม่วงคำ - บ้านฟากนาท่ม อำเภอโคกศรีสุพรรณ จังหวัดสกลนคร	- เพื่อให้ประชาชนได้มีถนนสำหรับใช้ในการคมนาคมได้อย่างสะดวกรวดเร็ว และปลอดภัย	- ขนาดผิวจราจรกว้าง ๖ เมตร ยาว ๗.๕๐ กิโลเมตร ไหล่ทางข้างละ ๐.๐๐ - ๑.๐๐ เมตร	๖,๐๐๐,๐๐๐ (๑.๕ กม.)	-	๘,๐๐๐,๐๐๐ (๒ กม.)	๘,๐๐๐,๐๐๐ (๒ กม.)	๘,๐๐๐,๐๐๐ (๒ กม.)	- ก่อสร้างถนนจำนวน ๑ สาย	- การคมนาคมมีความสะดวกรวดเร็วและปลอดภัย	สำนักการช่าง
๓๗	ก่อสร้างถนนลาดยางผิวจราจรแอสฟัลต์ติกคอนกรีตสาย สน.๐๗๑๐๓ บ้านงิ้ว - บ้านทรายแก้ว อำเภอกุดบาก จังหวัดสกลนคร	- เพื่อให้ประชาชนได้มีถนนสำหรับใช้ในการคมนาคมได้อย่างสะดวกรวดเร็ว และปลอดภัย	- ขนาดผิวจราจรกว้าง ๖ เมตร ยาว ๓.๕๐ กิโลเมตร ไหล่ทางข้างละ ๐.๐๐ - ๑.๐๐ เมตร	๔,๐๐๐,๐๐๐ (๑ กม.)	-	๖,๐๐๐,๐๐๐ (๑.๕ กม.)	๔,๐๐๐,๐๐๐ (๑ กม.)	-	- ก่อสร้างถนนจำนวน ๑ สาย	- การคมนาคมมีความสะดวกรวดเร็วและปลอดภัย	สำนักการช่าง
๓๘	ก่อสร้างถนนลาดยางผิวจราจรแอสฟัลต์ติกคอนกรีตสายบ้านโพนสวาง - บ้านนาเพียง อำเภอกุสุมาลย์ จังหวัดสกลนคร	- เพื่อให้ประชาชนได้มีถนนสำหรับใช้ในการคมนาคมได้อย่างสะดวกรวดเร็ว และปลอดภัย	- ขนาดผิวจราจรกว้าง ๖ เมตร ยาว ๓.๐๐ กิโลเมตร ไหล่ทางข้างละ ๐.๐๐ - ๑.๐๐ เมตร	๔,๐๐๐,๐๐๐ (๑ กม.)	-	๔,๐๐๐,๐๐๐ (๑ กม.)	๔,๐๐๐,๐๐๐ (๑ กม.)	-	- ก่อสร้างถนนจำนวน ๑ สาย	- การคมนาคมมีความสะดวกรวดเร็วและปลอดภัย	สำนักการช่าง
รวม	๓๘ โครงการ			๒๐๗,๙๓๐,๐๐๐	๕๗,๔๓๐,๐๐๐	๑๖๐,๘๐๐,๐๐๐	๑๕๘,๐๐๐,๐๐๐	๑๐๖,๐๐๐,๐๐๐			

แบบ ผ.๐๒

รายละเอียดโครงการพัฒนา

แผนพัฒนาท้องถิ่น (พ.ศ.๒๕๖๑ - ๒๕๖๕)

องค์การบริหารส่วนจังหวัดสกลนคร

ก. ยุทธศาสตร์จังหวัดสกลนครที่ ๕ การบริหารกิจการบ้านเมืองที่ดีตามหลักธรรมาภิบาลและความมั่นคง

ข. ยุทธศาสตร์การพัฒนาขององค์กรปกครองส่วนท้องถิ่นในเขตจังหวัดสกลนครที่ ๕ การบริหารกิจการบ้านเมืองที่ดีตามหลักธรรมาภิบาลและความมั่นคง

ยุทธศาสตร์ที่ ๕ การบริหารกิจการบ้านเมืองที่ดีตามหลักธรรมาภิบาลและความมั่นคง

แผนงานอุตสาหกรรมและการโยธา

ที่	โครงการ	วัตถุประสงค์	เป้าหมาย (ผลผลิตของโครงการ)	งบประมาณ ๒๕๖๑ (บาท)	๒๕๖๒ (บาท)	๒๕๖๓ (บาท)	๒๕๖๔ (บาท)	๒๕๖๕ (บาท)	ตัวชี้วัด (KPI)	ผลที่คาดว่าจะได้รับ	หน่วยงานรับผิดชอบหลัก
	<u>ก่อสร้างถนนคอนกรีตเสริมเหล็กการกิจถ่ายโอน</u>										
๑	ก่อสร้างถนนคอนกรีตเสริมเหล็ก สาย สน.๓๐๓๕ บ้านหนองย่างชิ้น - บ้านนาดินจี่ อำเภอสว่างแดนดิน จังหวัดสกลนคร	- เพื่อให้ประชาชนได้มีถนนสำหรับใช้ในการคมนาคมได้อย่างสะดวกรวดเร็ว และปลอดภัย	- ขนาดผิวจราจรกว้าง ๖ เมตร ยาว ๑๐.๐๐ กิโลเมตร ไหล่ทางลูกรังข้างละ ๐.๕๐ เมตร	๗,๒๐๐,๐๐๐ (๒ กม)	๗,๒๐๐,๐๐๐ (๒ กม)	๗,๒๐๐,๐๐๐ (๒ กม.)	๗,๒๐๐,๐๐๐ (๒ กม.)	๗,๒๐๐,๐๐๐ (๒ กม.)	- ก่อสร้างถนน จำนวน ๑ สาย	- การคมนาคมมีความสะดวกรวดเร็วและปลอดภัย	สำนักการช่าง
๒	ก่อสร้างถนนคอนกรีตเสริมเหล็ก สาย สน.๔๐๗๓ บ้านคอนสวรรค์ - บ้านโนนสว่าง อำเภอวานรนิวาส จังหวัดสกลนคร	- เพื่อให้ประชาชนได้มีถนนสำหรับใช้ในการคมนาคมได้อย่างสะดวกรวดเร็ว และปลอดภัย	- ขนาดผิวจราจรกว้าง ๖ เมตร ยาว ๙.๐๐ กิโลเมตร ไหล่ทางลูกรังข้างละ ๐.๕๐ เมตร	๕,๔๐๐,๐๐๐ (๑.๕ กม)	๕,๔๐๐,๐๐๐ (๑.๕ กม.)	๗,๒๐๐,๐๐๐ (๒ กม.)	๗,๒๐๐,๐๐๐ (๒ กม.)	๗,๒๐๐,๐๐๐ (๒ กม.)	- ก่อสร้างถนน จำนวน ๑ สาย	- การคมนาคมมีความสะดวกรวดเร็วและปลอดภัย	สำนักการช่าง
๓	ก่อสร้างถนนคอนกรีตเสริมเหล็ก สาย สน.๓๐๓๙ บ้านบง - บ้านดงสาร อำเภออากาศอำนวย จังหวัดสกลนคร	- เพื่อให้ประชาชนได้มีถนนสำหรับใช้ในการคมนาคมได้อย่างสะดวกรวดเร็ว และปลอดภัย	- ขนาดผิวจราจรกว้าง ๖ เมตร ยาว ๘.๐๐ กิโลเมตร ไหล่ทางลูกรังข้างละ ๐.๕๐ เมตร	๓,๖๐๐,๐๐๐ (๑ กม)	๓,๖๐๐,๐๐๐ (๑ กม.)	๗,๒๐๐,๐๐๐ (๒ กม.)	๗,๒๐๐,๐๐๐ (๒ กม.)	๗,๒๐๐,๐๐๐ (๒ กม.)	- ก่อสร้างถนน จำนวน ๑ สาย	- การคมนาคมมีความสะดวกรวดเร็วและปลอดภัย	สำนักการช่าง
๔	ก่อสร้างถนนคอนกรีตเสริมเหล็ก สาย สน.๔๐๕๔ บ้านสามแยกพิทักษ์ - บ้านหนองทุ่ม อำเภอบ้านม่วง จังหวัดสกลนคร	- เพื่อให้ประชาชนได้มีถนนสำหรับใช้ในการคมนาคมได้อย่างสะดวกรวดเร็ว และปลอดภัย	- ขนาดผิวจราจรกว้าง ๖ เมตร ยาว ๙.๐๐ กิโลเมตร ไหล่ทางลูกรังข้างละ ๐.๕๐ เมตร	๗,๒๐๐,๐๐๐ (๒ กม)	๓๖๐๐๐๐๐ (๑ กม.)	๗,๒๐๐,๐๐๐ (๒ กม.)	๗,๒๐๐,๐๐๐ (๒ กม.)	๗,๒๐๐,๐๐๐ (๒ กม.)	- ก่อสร้างถนน จำนวน ๑ สาย	- การคมนาคมมีความสะดวกรวดเร็วและปลอดภัย	สำนักการช่าง
๕	ก่อสร้างถนนคอนกรีตเสริมเหล็ก สาย สน.๒๐๐๙ บ้านดงบัง - บ้านโพธิ์ทอง อำเภอเจริญศิลป์ , อำเภอบ้านม่วง จังหวัดสกลนคร	- เพื่อให้ประชาชนได้มีถนนสำหรับใช้ในการคมนาคมได้อย่างสะดวกรวดเร็ว และปลอดภัย	- ขนาดผิวจราจรกว้าง ๖ เมตร ยาว ๗.๕๐ กิโลเมตร ไหล่ทางลูกรังข้างละ ๐.๕๐ เมตร	๓,๖๐๐,๐๐๐ (๑ กม)	๑,๘๐๐,๐๐๐ (๐.๕ กม.)	๗,๒๐๐,๐๐๐ (๒ กม.)	๗,๒๐๐,๐๐๐ (๒ กม.)	๗,๒๐๐,๐๐๐ (๒ กม.)	- ก่อสร้างถนน จำนวน ๑ สาย	- การคมนาคมมีความสะดวกรวดเร็วและปลอดภัย	สำนักการช่าง

แบบ ผ.๐๒

รายละเอียดโครงการพัฒนา

แผนพัฒนาท้องถิ่น (พ.ศ.๒๕๖๑ - ๒๕๖๕)

องค์การบริหารส่วนจังหวัดสกลนคร

ก. ยุทธศาสตร์จังหวัดสกลนครที่ ๕ การบริหารกิจการบ้านเมืองที่ดีตามหลักธรรมาภิบาลและความมั่นคง

ข. ยุทธศาสตร์การพัฒนาขององค์กรปกครองส่วนท้องถิ่นในเขตจังหวัดสกลนครที่ ๕ การบริหารกิจการบ้านเมืองที่ดีตามหลักธรรมาภิบาลและความมั่นคง

ยุทธศาสตร์ที่ ๕ การบริหารกิจการบ้านเมืองที่ดีตามหลักธรรมาภิบาลและความมั่นคง

แผนงานอุตสาหกรรมและการโยธา

ที่	โครงการ	วัตถุประสงค์	เป้าหมาย (ผลผลิตของโครงการ)	งบประมาณ ๒๕๖๑ (บาท)	๒๕๖๒ (บาท)	๒๕๖๓ (บาท)	๒๕๖๔ (บาท)	๒๕๖๕ (บาท)	ตัวชี้วัด (KPI)	ผลที่คาดว่าจะได้รับ	หน่วยงานรับผิดชอบหลัก
๖	ก่อสร้างถนนคอนกรีตเสริมเหล็ก สาย สน.๔๐๒๓ บ้านนาจาร - บ้านห้วยหลัว อำเภอบ้านม่วง จังหวัดสกลนคร	- เพื่อให้ประชาชนได้มีถนนสำหรับใช้ในการคมนาคมได้อย่างสะดวกรวดเร็ว และปลอดภัย	- ขนาดผิวจราจรกว้าง ๖ เมตร ยาว ๗.๘๐ กิโลเมตร ไหล่ทางลูกรังข้างละ ๐.๕๐ เมตร	๓,๖๐๐,๐๐๐ (๑ กม)	๒,๘๘๐,๐๐๐ (๐.๘ กม.)	๗,๒๐๐,๐๐๐ (๒ กม.)	๗,๒๐๐,๐๐๐ (๒ กม.)	๗,๒๐๐,๐๐๐ (๒ กม.)	- ก่อสร้างถนน จำนวน ๑ สาย	- การคมนาคมมีความสะดวกรวดเร็วและปลอดภัย	สำนักการช่าง
๗	ก่อสร้างถนนคอนกรีตเสริมเหล็ก สาย สน.๓๒๐๘ บ้านด่านม่วงคำ - บ้านฟากนาท่ม อำเภอโคกศรีสุพรรณ จังหวัดสกลนคร	- เพื่อให้ประชาชนได้มีถนนสำหรับใช้ในการคมนาคมได้อย่างสะดวกรวดเร็ว และปลอดภัย	- ขนาดผิวจราจรกว้าง ๖ เมตร ยาว ๙.๐๐ กิโลเมตร ไหล่ทางลูกรังข้างละ ๐.๕๐ เมตร	๗,๒๐๐,๐๐๐ (๒ กม)	๓๖๐๐๐๐๐ (๑ กม.)	๗,๒๐๐,๐๐๐ (๒ กม.)	๗,๒๐๐,๐๐๐ (๒ กม.)	๗,๒๐๐,๐๐๐ (๒ กม.)	- ก่อสร้างถนน จำนวน ๑ สาย	- การคมนาคมมีความสะดวกรวดเร็วและปลอดภัย	สำนักการช่าง
๘	ก่อสร้างถนนคอนกรีตเสริมเหล็ก สาย สน.๔๐๒๖ บ้านแพด - บ้านท่างาม อำเภอคำตากล้า จังหวัดสกลนคร	- เพื่อให้ประชาชนได้มีถนนสำหรับใช้ในการคมนาคมได้อย่างสะดวกรวดเร็ว และปลอดภัย	- ขนาดผิวจราจรกว้าง ๖ เมตร ยาว ๗.๕๐ กิโลเมตร ไหล่ทางลูกรังข้างละ ๐.๕๐ เมตร	๑,๘๐๐,๐๐๐ (๐.๕ กม.)	๓,๖๐๐,๐๐๐ (๑ กม)	๗,๒๐๐,๐๐๐ (๒ กม.)	๗,๒๐๐,๐๐๐ (๒ กม.)	๗,๒๐๐,๐๐๐ (๒ กม.)	- ก่อสร้างถนน จำนวน ๑ สาย	- การคมนาคมมีความสะดวกรวดเร็วและปลอดภัย	สำนักการช่าง
๙	ก่อสร้างถนนคอนกรีตเสริมเหล็ก สาย สน.๔๐๓๗ บ้านดอนมุย - บ้านกุดจอก , อำเภอวานรนิวาส อำเภออากาศอำนวย จังหวัดสกลนคร	- เพื่อให้ประชาชนได้มีถนนสำหรับใช้ในการคมนาคมได้อย่างสะดวกรวดเร็ว และปลอดภัย	- ขนาดผิวจราจรกว้าง ๖ เมตร ยาว ๑๒.๐๑ กิโลเมตร ไหล่ทางลูกรังข้างละ ๐.๕๐ เมตร	๙,๓๖๐,๐๐๐ (๒.๖๗ กม)	๙,๓๖๐,๐๐๐ (๒.๖๗ กม.)	๙,๓๖๐,๐๐๐ (๒.๖๗ กม.)	๗,๒๐๐,๐๐๐ (๒ กม.)	๗,๒๐๐,๐๐๐ (๒ กม.)	- ก่อสร้างถนน จำนวน ๑ สาย	- การคมนาคมมีความสะดวกรวดเร็วและปลอดภัย	สำนักการช่าง
๑๐	ก่อสร้างถนนคอนกรีตเสริมเหล็ก สาย สน.๔๐๙๓ บ้านห้วยหีบ - บ้านห้วยยาง อำเภอโคกศรีสุพรรณ จังหวัดสกลนคร	- เพื่อให้ประชาชนได้มีถนนสำหรับใช้ในการคมนาคมได้อย่างสะดวกรวดเร็ว และปลอดภัย	- ขนาดผิวจราจรกว้าง ๖ เมตร ยาว ๕.๕๐ กิโลเมตร ไหล่ทางลูกรังข้างละ ๐.๕๐ เมตร	๓,๖๐๐,๐๐๐ (๑ กม.)	๕,๔๐๐,๐๐๐ (๑.๕ กม)	๓,๖๐๐,๐๐๐ (๑ กม.)	๓,๖๐๐,๐๐๐ (๑ กม.)	๓,๖๐๐,๐๐๐ (๑ กม.)	- ก่อสร้างถนน จำนวน ๑ สาย	- การคมนาคมมีความสะดวกรวดเร็วและปลอดภัย	สำนักการช่าง

แบบ ผ.๐๒

รายละเอียดโครงการพัฒนา

แผนพัฒนาท้องถิ่น (พ.ศ.๒๕๖๑ - ๒๕๖๕)

องค์การบริหารส่วนจังหวัดสกลนคร

ก. ยุทธศาสตร์จังหวัดสกลนครที่ ๕ การบริหารกิจการบ้านเมืองที่ดีตามหลักธรรมาภิบาลและความมั่นคง

ข. ยุทธศาสตร์การพัฒนาขององค์กรปกครองส่วนท้องถิ่นในเขตจังหวัดสกลนครที่ ๕ การบริหารกิจการบ้านเมืองที่ดีตามหลักธรรมาภิบาลและความมั่นคง

ยุทธศาสตร์ที่ ๕ การบริหารกิจการบ้านเมืองที่ดีตามหลักธรรมาภิบาลและความมั่นคง

แผนงานอุตสาหกรรมและการโยธา

ที่	โครงการ	วัตถุประสงค์	เป้าหมาย (ผลผลิตของโครงการ)	งบประมาณ ๒๕๖๑ (บาท)	๒๕๖๒ (บาท)	๒๕๖๓ (บาท)	๒๕๖๔ (บาท)	๒๕๖๕ (บาท)	ตัวชี้วัด (KPI)	ผลที่คาดว่าจะได้รับ	หน่วยงานรับผิดชอบหลัก
๑๑	ก่อสร้างถนนคอนกรีตเสริมเหล็ก สาย สน.๒๐๒๓ บ้านสันติสุข - บ้านห้วยน้ำเที่ยง อำเภอวานรนิวาส จังหวัดสกลนคร	- เพื่อให้ประชาชนได้มีถนนสำหรับใช้ในการคมนาคมได้อย่างสะดวก รวดเร็ว และปลอดภัย	- ขนาดผิวจราจรกว้าง ๖ เมตร ยาว ๕.๕๐ กิโลเมตร ไหล่ทางลูกรังข้างละ ๐.๕๐ เมตร	๕,๔๐๐,๐๐๐ (๑.๕ กม)	๓,๖๐๐,๐๐๐ (๑ กม.)	๓,๖๐๐,๐๐๐ (๑ กม.)	๓,๖๐๐,๐๐๐ (๑ กม.)	๓,๖๐๐,๐๐๐ (๑ กม.)	- ก่อสร้างถนน จำนวน ๑ สาย	- การคมนาคมมีความสะดวก รวดเร็วและปลอดภัย	สำนักการช่าง
๑๒	ก่อสร้างถนนคอนกรีตเสริมเหล็ก สาย สน.๔๐๖๖ บ้านท่าก้อน - บ้านนาน้อย อำเภออากาศอำนวย จังหวัดสกลนคร	- เพื่อให้ประชาชนได้มีถนนสำหรับใช้ในการคมนาคมได้อย่างสะดวก รวดเร็ว และปลอดภัย	- ขนาดผิวจราจรกว้าง ๖ เมตร ยาว ๗.๕๐ กิโลเมตร ไหล่ทางลูกรังข้างละ ๐.๕๐ เมตร	๕,๔๐๐,๐๐๐ (๑.๕ กม)	๕,๔๐๐,๐๐๐ (๑.๕ กม.)	๕,๔๐๐,๐๐๐ (๑.๕ กม.)	๕,๔๐๐,๐๐๐ (๑.๕ กม.)	๕,๔๐๐,๐๐๐ (๑.๕ กม.)	- ก่อสร้างถนน จำนวน ๑ สาย	- การคมนาคมมีความสะดวก รวดเร็วและปลอดภัย	สำนักการช่าง
๑๓	ก่อสร้างถนนคอนกรีตเสริมเหล็ก สาย สน.๓๐๓๒ บ้านค้อใต้ - บ้านภูตะคาม อำเภอส่องดาว จังหวัดสกลนคร	- เพื่อให้ประชาชนได้มีถนนสำหรับใช้ในการคมนาคมได้อย่างสะดวก รวดเร็ว และปลอดภัย	- ขนาดผิวจราจร กว้าง ๖ เมตร ยาว ๘.๕๐ กิโลเมตร ไหล่ทางลูกรังข้างละ ๐.๕๐ เมตร	๕,๔๐๐,๐๐๐ (๑.๕ กม)	๓,๖๐๐,๐๐๐ (๑ กม.)	๗,๒๐๐,๐๐๐ (๒ กม.)	๗,๒๐๐,๐๐๐ (๒ กม.)	๗,๒๐๐,๐๐๐ (๒ กม.)	- ก่อสร้างถนน จำนวน ๑ สาย	- การคมนาคมมีความสะดวก รวดเร็วและปลอดภัย	สำนักการช่าง
๑๔	ก่อสร้างถนนคอนกรีตเสริมเหล็ก สาย สน.๓๐๕๕ บ้านเหล่าผักใส่ - บ้านหนองทุ่ม อำเภอบ้านม่วง จังหวัดสกลนคร	- เพื่อให้ประชาชนได้มีถนนสำหรับใช้ในการคมนาคมได้อย่างสะดวก รวดเร็ว และปลอดภัย	- ขนาดผิวจราจรกว้าง ๖ เมตร ยาว ๑๒.๐๐ กิโลเมตร ไหล่ทางลูกรังข้างละ ๐.๕๐ เมตร	๗,๒๐๐,๐๐๐ (๒ กม.)	๑๐,๘๐๐,๐๐๐ (๓ กม.)	๑๐,๘๐๐,๐๐๐ (๓ กม.)	๗,๒๐๐,๐๐๐ (๒ กม.)	๗,๒๐๐,๐๐๐ (๒ กม.)	- ก่อสร้างถนน จำนวน ๑ สาย	- การคมนาคมมีความสะดวก รวดเร็วและปลอดภัย	สำนักการช่าง
๑๕	ก่อสร้างถนนคอนกรีตเสริมเหล็ก สาย สน.๔๐๒๘ แยกทางหลวงหมายเลข ๒๐๙๒ - บ้านมาย อำเภอบ้านม่วง จังหวัดสกลนคร	- เพื่อให้ประชาชนได้มีถนนสำหรับใช้ในการคมนาคมได้อย่างสะดวก รวดเร็ว และปลอดภัย	- ขนาดผิวจราจร กว้าง ๖ เมตร ยาว ๒.๐๐ กิโลเมตร ไหล่ทางลูกรังข้างละ ๐.๕๐ เมตร	๓,๖๐๐,๐๐๐ (๑ กม)	๓,๖๐๐,๐๐๐ (๑ กม.)	-	-	-	- ก่อสร้างถนน จำนวน ๑ สาย	- การคมนาคมมีความสะดวก รวดเร็วและปลอดภัย	สำนักการช่าง

แบบ ผ.๐๒

รายละเอียดโครงการพัฒนา

แผนพัฒนาท้องถิ่น (พ.ศ.๒๕๖๑ - ๒๕๖๕)

องค์การบริหารส่วนจังหวัดสกลนคร

ก. ยุทธศาสตร์จังหวัดสกลนครที่ ๕ การบริหารกิจการบ้านเมืองที่ดีตามหลักธรรมาภิบาลและความมั่นคง

ข. ยุทธศาสตร์การพัฒนาขององค์กรปกครองส่วนท้องถิ่นในเขตจังหวัดสกลนครที่ ๕ การบริหารกิจการบ้านเมืองที่ดีตามหลักธรรมาภิบาลและความมั่นคง

ยุทธศาสตร์ที่ ๕ การบริหารกิจการบ้านเมืองที่ดีตามหลักธรรมาภิบาลและความมั่นคง

แผนงานอุตสาหกรรมและการโยธา

ที่	โครงการ	วัตถุประสงค์	เป้าหมาย (ผลผลิตของโครงการ)	งบประมาณ ๒๕๖๑ (บาท)	๒๕๖๒ (บาท)	๒๕๖๓ (บาท)	๒๕๖๔ (บาท)	๒๕๖๕ (บาท)	ตัวชี้วัด (KPI)	ผลที่คาดว่าจะได้รับ	หน่วยงานรับผิดชอบหลัก
๑๖	ก่อสร้างถนนคอนกรีตเสริมเหล็ก สาย สน.๔๐๓๖ บ้านนาคอย - บ้านทุ่งโพธิ์ อำเภอวานรนิวาส จังหวัดสกลนคร	- เพื่อให้ประชาชนได้มีถนนสำหรับใช้ในการคมนาคมได้อย่างสะดวกรวดเร็ว และปลอดภัย	- ขนาดผิวจราจรกว้าง ๖ เมตร ยาว ๔.๐๐ กิโลเมตร	๓,๖๐๐,๐๐๐ (๑ กม)	๓,๖๐๐,๐๐๐ (๑ กม.)	๓,๖๐๐,๐๐๐ (๑ กม.)	๓,๖๐๐,๐๐๐ (๑ กม.)	๓,๖๐๐,๐๐๐ (๑ กม.)	- ก่อสร้างถนน จำนวน ๑ สาย	- การคมนาคมมีความสะดวกรวดเร็วและปลอดภัย	สำนักการช่าง
๑๗	ก่อสร้างถนนคอนกรีตเสริมเหล็ก สาย สน.๓๒๒๘ บ้านหนองแคน - บ้านโพนปอหู อำเภอเมือง จังหวัดสกลนคร	- เพื่อให้ประชาชนได้มีถนนสำหรับใช้ในการคมนาคมได้อย่างสะดวกรวดเร็ว และปลอดภัย	- ขนาดผิวจราจร กว้าง ๖ เมตร ยาว ๔.๐๐ กิโลเมตร ไหล่ทางลูกรังข้างละ ๐.๕๐ เมตร	๓,๖๐๐,๐๐๐ (๑ กม)	๓,๖๐๐,๐๐๐ (๑ กม)	๓,๖๐๐,๐๐๐ (๑ กม)	๓,๖๐๐,๐๐๐ (๑ กม)	-	- ก่อสร้างถนน จำนวน ๑ สาย	- การคมนาคมมีความสะดวกรวดเร็วและปลอดภัย	สำนักการช่าง
๑๘	ก่อสร้างถนนคอนกรีตเสริมเหล็ก สาย สน.๔๐๔๐ บ้านข้าวแป้ง - บ้านปากยาม อำเภออากาศอำนวย จังหวัดสกลนคร	- เพื่อให้ประชาชนได้มีถนนสำหรับใช้ในการคมนาคมได้อย่างสะดวกรวดเร็ว และปลอดภัย	- ขนาดผิวจราจรกว้าง ๖ เมตร ยาว ๕.๐๐ กิโลเมตร	๓,๖๐๐,๐๐๐ (๑ กม)	๓,๖๐๐,๐๐๐ (๑ กม.)	๓,๖๐๐,๐๐๐ (๑ กม.)	๓,๖๐๐,๐๐๐ (๑ กม.)	๓,๖๐๐,๐๐๐ (๑ กม.)	- ก่อสร้างถนน จำนวน ๑ สาย	- การคมนาคมมีความสะดวกรวดเร็วและปลอดภัย	สำนักการช่าง
๑๙	ก่อสร้างถนนคอนกรีตเสริมเหล็ก สาย สน.๐๗๑๐๓ บ้านงิ้ว - บ้านทรายแก้ว อำเภอกุดบาก จังหวัดสกลนคร	- เพื่อให้ประชาชนได้มีถนนสำหรับใช้ในการคมนาคมได้อย่างสะดวกรวดเร็ว และปลอดภัย	- ขนาดผิวจราจรกว้าง ๖ เมตร ยาว ๗.๐๐ กิโลเมตร	-	๓,๖๐๐,๐๐๐ (๑ กม)	๗,๒๐๐,๐๐๐ (๒ กม.)	๗,๒๐๐,๐๐๐ (๒ กม.)	๗,๒๐๐,๐๐๐ (๒ กม.)	- ก่อสร้างถนน จำนวน ๑ สาย	- การคมนาคมมีความสะดวกรวดเร็วและปลอดภัย	สำนักการช่าง
๒๐	ก่อสร้างถนนคอนกรีตเสริมเหล็ก สาย สน.๓๒๖๔ บ้านหนองพอกใหญ่ - บ้านหว้าน อำเภอคำตากล้า , อำเภอบ้านม่วง จังหวัดสกลนคร	- เพื่อให้ประชาชนได้มีถนนสำหรับใช้ในการคมนาคมได้อย่างสะดวกรวดเร็ว และปลอดภัย	- ขนาดผิวจราจรกว้าง ๖ เมตร ยาว ๕.๐๐ กิโลเมตร	๓,๖๐๐,๐๐๐ (๑ กม)	๓,๖๐๐,๐๐๐ (๑ กม)	๓,๖๐๐,๐๐๐ (๑ กม.)	๓,๖๐๐,๐๐๐ (๑ กม.)	๓,๖๐๐,๐๐๐ (๑ กม.)	- ก่อสร้างถนน จำนวน ๑ สาย	- การคมนาคมมีความสะดวกรวดเร็วและปลอดภัย	สำนักการช่าง

แบบ ผ.๐๒

รายละเอียดโครงการพัฒนา

แผนพัฒนาท้องถิ่น (พ.ศ.๒๕๖๑ - ๒๕๖๕)

องค์การบริหารส่วนจังหวัดสกลนคร

ก. ยุทธศาสตร์จังหวัดสกลนครที่ ๕ การบริหารกิจการบ้านเมืองที่ดีตามหลักธรรมาภิบาลและความมั่นคง

ข. ยุทธศาสตร์การพัฒนาขององค์กรปกครองส่วนท้องถิ่นในเขตจังหวัดสกลนครที่ ๕ การบริหารกิจการบ้านเมืองที่ดีตามหลักธรรมาภิบาลและความมั่นคง

ยุทธศาสตร์ที่ ๕ การบริหารกิจการบ้านเมืองที่ดีตามหลักธรรมาภิบาลและความมั่นคง

แผนงานอุตสาหกรรมและการโยธา

ที่	โครงการ	วัตถุประสงค์	เป้าหมาย (ผลผลิตของโครงการ)	งบประมาณ ๒๕๖๑ (บาท)	๒๕๖๒ (บาท)	๒๕๖๓ (บาท)	๒๕๖๔ (บาท)	๒๕๖๕ (บาท)	ตัวชี้วัด (KPI)	ผลที่คาดว่าจะได้รับ	หน่วยงานรับผิดชอบหลัก
๒๑	ก่อสร้างถนนคอนกรีตเสริมเหล็ก สายบ้านโพนสวาง - บ้านนาเพียง อำเภอกุสุมาลย์ จังหวัดสกลนคร	- เพื่อให้ประชาชนได้มีถนนสำหรับใช้ในการคมนาคมได้อย่างสะดวก รวดเร็ว และปลอดภัย	- ขนาดผิวจราจรกว้าง ๖ เมตร ยาว ๕.๐๐ กิโลเมตร	๓,๖๐๐,๐๐๐ (๑ กม)	๓,๖๐๐,๐๐๐ (๑ กม)	๓,๖๐๐,๐๐๐ (๑ กม.)	๓,๖๐๐,๐๐๐ (๑ กม.)	๓,๖๐๐,๐๐๐ (๑ กม.)	- ก่อสร้างถนน จำนวน ๑ สาย	- การคมนาคมมีความสะดวก รวดเร็วและปลอดภัย	สำนักการช่าง
๒๒	ก่อสร้างถนนคอนกรีตเสริมเหล็ก สาย สน.๓๐๘๙ บ้านธาตุ - บ้านหนองทุ่ม อำเภอวานรนิวาส , อำเภอเจริญศิลป์ จังหวัดสกลนคร	- เพื่อให้ประชาชนได้มีถนนสำหรับใช้ในการคมนาคมได้อย่างสะดวก รวดเร็ว และปลอดภัย	- ขนาดผิวจราจรกว้าง ๖ เมตร ยาว ๔.๐ กม. ไหล่ทางลูกรัง ข้างละ ๐.๕๐ เมตร	๓,๖๐๐,๐๐๐ (๑ กม)	๓,๖๐๐,๐๐๐ (๑ กม.)	๓,๖๐๐,๐๐๐ (๑ กม.)	๓,๖๐๐,๐๐๐ (๑ กม.)	๓,๖๐๐,๐๐๐ (๑ กม.)	- ก่อสร้างถนน จำนวน ๑ สาย	- การคมนาคมมีความสะดวก รวดเร็วและปลอดภัย	สำนักการช่าง
๒๓	ก่อสร้างถนนคอนกรีตเสริมเหล็ก สาย สน.๐๗๒๓๐ บ้านผักคำภู - บ้านอูนโคก อำเภอนิคมน้ำอูน จังหวัดสกลนคร	- เพื่อให้ประชาชนได้มีถนนสำหรับใช้ในการคมนาคมได้อย่างสะดวก รวดเร็ว และปลอดภัย	- ขนาดผิวจราจรกว้าง ๖ เมตร ยาว ๗.๕๐ กิโลเมตร	๒,๗๐๐,๐๐๐ (๐.๗๕ กม)	๒,๗๐๐,๐๐๐ (๐.๗๕ กม)	๗,๒๐๐,๐๐๐ (๒ กม.)	๗,๒๐๐,๐๐๐ (๒ กม.)	๗,๒๐๐,๐๐๐ (๒ กม.)	- ก่อสร้างถนน จำนวน ๑ สาย	- การคมนาคมมีความสะดวก รวดเร็วและปลอดภัย	สำนักการช่าง
๒๔	ก่อสร้างถนนคอนกรีตเสริมเหล็ก สาย สน.๒๐๐๒ บ้านกุดนาขาม - บ้านโคกศิลา อำเภอเจริญศิลป์ จังหวัดสกลนคร	- เพื่อให้ประชาชนได้มีถนนสำหรับใช้ในการคมนาคมได้อย่างสะดวก รวดเร็ว และปลอดภัย	- ขนาดผิวจราจรกว้าง ๖ เมตร ยาว ๒.๘๐ กิโลเมตร	๒,๕๒๐,๐๐๐ (๐.๗ กม)	๒,๕๒๐,๐๐๐ (๐.๗ กม.)	๒,๕๒๐,๐๐๐ (๐.๗ กม.)	๒,๕๒๐,๐๐๐ (๐.๗ กม.)	-	- ก่อสร้างถนน จำนวน ๑ สาย	- การคมนาคมมีความสะดวก รวดเร็วและปลอดภัย	สำนักการช่าง
๒๕	ก่อสร้างถนนคอนกรีตเสริมเหล็ก สาย สน.๔๒๓๑ บ้านลึมบอง - บ้านดงยาง อำเภอบ้านม่วง จังหวัดสกลนคร	- เพื่อให้ประชาชนได้มีถนนสำหรับใช้ในการคมนาคมได้อย่างสะดวก รวดเร็ว และปลอดภัย	- ขนาดผิวจราจรกว้าง ๖ เมตร ยาว ๒.๐๐ กม. ไหล่ทางลูกรัง ข้างละ ๐.๕๐ เมตร	๓,๖๐๐,๐๐๐ (๑ กม)	๓,๖๐๐,๐๐๐ (๑ กม.)	-	-	-	- ก่อสร้างถนน จำนวน ๑ สาย	- การคมนาคมมีความสะดวก รวดเร็วและปลอดภัย	สำนักการช่าง

แบบ ผ.๐๒

รายละเอียดโครงการพัฒนา

แผนพัฒนาท้องถิ่น (พ.ศ.๒๕๖๑ - ๒๕๖๕)

องค์การบริหารส่วนจังหวัดสกลนคร

ก. ยุทธศาสตร์จังหวัดสกลนครที่ ๕ การบริหารกิจการบ้านเมืองที่ดีตามหลักธรรมาภิบาลและความมั่นคง

ข. ยุทธศาสตร์การพัฒนาขององค์กรปกครองส่วนท้องถิ่นในเขตจังหวัดสกลนครที่ ๕ การบริหารกิจการบ้านเมืองที่ดีตามหลักธรรมาภิบาลและความมั่นคง

ยุทธศาสตร์ที่ ๕ การบริหารกิจการบ้านเมืองที่ดีตามหลักธรรมาภิบาลและความมั่นคง

แผนงานอุตสาหกรรมและการโยธา

ที่	โครงการ	วัตถุประสงค์	เป้าหมาย (ผลผลิตของโครงการ)	งบประมาณ ๒๕๖๑ (บาท)	๒๕๖๒ (บาท)	๒๕๖๓ (บาท)	๒๕๖๔ (บาท)	๒๕๖๕ (บาท)	ตัวชี้วัด (KPI)	ผลที่คาดว่าจะได้รับ	หน่วยงานรับผิดชอบหลัก
๒๖	ก่อสร้างถนนคอนกรีตเสริมเหล็ก สาย สน.๔๐๓๘ บ้านกุดจิก - บ้านดงอีด่อย อำเภอวานรนิวาส , อำเภอคำตากล้า จังหวัดสกลนคร	- เพื่อให้ประชาชนได้มีถนนสำหรับใช้ในการคมนาคมได้อย่างสะดวกรวดเร็ว และปลอดภัย	- ขนาดผิวจราจรกว้าง ๖ เมตร ยาว ๕.๐๐ กม. ไหล่ทางลูกรังข้างละ ๐.๕๐ เมตร	๓,๖๐๐,๐๐๐ (๑ กม)	๓,๖๐๐,๐๐๐ (๑ กม.)	๓,๖๐๐,๐๐๐ (๑ กม.)	๓,๖๐๐,๐๐๐ (๑ กม.)	๓,๖๐๐,๐๐๐ (๑ กม.)	- ก่อสร้างถนน จำนวน ๑ สาย	- การคมนาคมมีความสะดวกรวดเร็วและปลอดภัย	สำนักการช่าง
๒๗	ก่อสร้างถนนคอนกรีตเสริมเหล็ก สาย สน.๒๐๖๒ บ้านโพนสมุทรชัย - บ้านนาตูน อำเภอบ้านม่วง จังหวัดสกลนคร	- เพื่อให้ประชาชนได้มีถนนสำหรับใช้ในการคมนาคมได้อย่างสะดวกรวดเร็ว และปลอดภัย	- ขนาดผิวจราจรกว้าง ๖ เมตร ยาว ๐.๗๐ กม. ไหล่ทางลูกรังข้างละ ๐.๕๐ เมตร	๒,๕๒๐,๐๐๐ (๐.๗ กม)	-	-	-	-	- ก่อสร้างถนน จำนวน ๑ สาย	- การคมนาคมมีความสะดวกรวดเร็วและปลอดภัย	สำนักการช่าง
๒๘	ก่อสร้างถนนคอนกรีตเสริมเหล็ก สาย สน.๓๐๓๐ บ้านถ่อน - บ้านหนองลาด อำเภอพรรณานิคม , อำเภอเมือง จังหวัดสกลนคร	- เพื่อให้ประชาชนได้มีถนนสำหรับใช้ในการคมนาคมได้อย่างสะดวกรวดเร็ว และปลอดภัย	- ขนาดผิวจราจรกว้าง ๖ เมตร ยาว ๑๐.๙๙๐ กิโลเมตร	๘,๒๐๐,๐๐๐ (๒.๓๓ กม)	๘,๒๐๐,๐๐๐ (๒.๓๓ กม.)	๘,๒๐๐,๐๐๐ (๒.๓๓ กม.)	๗,๒๐๐,๐๐๐ (๒ กม.)	๗,๒๐๐,๐๐๐ (๒ กม.)	- ก่อสร้างถนน จำนวน ๑ สาย	- การคมนาคมมีความสะดวกรวดเร็วและปลอดภัย	สำนักการช่าง
๒๙	ก่อสร้างถนนคอนกรีตเสริมเหล็ก สาย สน.๔๐๙๔ ทางเข้าโครงการอ่างเก็บน้ำห้วยทราย อำเภอโคกศรีสุพรรณ จังหวัดสกลนคร	- เพื่อให้ประชาชนได้มีถนนสำหรับใช้ในการคมนาคมได้อย่างสะดวกรวดเร็ว และปลอดภัย	- ขนาดผิวจราจรกว้าง ๖ เมตร ยาว ๘.๒๐ กิโลเมตร	๔,๓๒๐,๐๐๐ (๑.๒ กม)	๓,๖๐๐,๐๐๐ (๑ กม.)	๗,๒๐๐,๐๐๐ (๒ กม.)	๗,๒๐๐,๐๐๐ (๒ กม.)	๗,๒๐๐,๐๐๐ (๒ กม.)	- ก่อสร้างถนน จำนวน ๑ สาย	- การคมนาคมมีความสะดวกรวดเร็วและปลอดภัย	สำนักการช่าง
๓๐	ก่อสร้างถนนคอนกรีตเสริมเหล็ก สาย สน.๔๐๓๓ บ้านนาดอกไม้ - บ้านจำปาดง อำเภอบ้านม่วง จังหวัดสกลนคร	- เพื่อให้ประชาชนได้มีถนนสำหรับใช้ในการคมนาคมได้อย่างสะดวกรวดเร็ว และปลอดภัย	- ขนาดผิวจราจรกว้าง ๖ เมตร ยาว ๑.๐๐ กิโลเมตร	๓,๖๐๐,๐๐๐ (๑ กม)	-	-	-	-	- ก่อสร้างถนน จำนวน ๑ สาย	- การคมนาคมมีความสะดวกรวดเร็วและปลอดภัย	สำนักการช่าง

แบบ ผ.๐๒

รายละเอียดโครงการพัฒนา

แผนพัฒนาท้องถิ่น (พ.ศ.๒๕๖๑ - ๒๕๖๕)

องค์การบริหารส่วนจังหวัดสกลนคร

ก. ยุทธศาสตร์จังหวัดสกลนครที่ ๕ การบริหารกิจการบ้านเมืองที่ดีตามหลักธรรมาภิบาลและความมั่นคง

ข. ยุทธศาสตร์การพัฒนาขององค์กรปกครองส่วนท้องถิ่นในเขตจังหวัดสกลนครที่ ๕ การบริหารกิจการบ้านเมืองที่ดีตามหลักธรรมาภิบาลและความมั่นคง

ยุทธศาสตร์ที่ ๕ การบริหารกิจการบ้านเมืองที่ดีตามหลักธรรมาภิบาลและความมั่นคง

แผนงานอุตสาหกรรมและการโยธา

ที่	โครงการ	วัตถุประสงค์	เป้าหมาย (ผลผลิตของโครงการ)	งบประมาณ ๒๕๖๑ (บาท)	๒๕๖๒ (บาท)	๒๕๖๓ (บาท)	๒๕๖๔ (บาท)	๒๕๖๕ (บาท)	ตัวชี้วัด (KPI)	ผลที่คาดว่าจะได้รับ	หน่วยงานรับผิดชอบหลัก
๓๑	ก่อสร้างถนนคอนกรีตเสริมเหล็ก สาย สน.๓๐๑๗ บ้านเดื่อศรีคันไชย - บ้านดอนเชือง อำเภอวานรนิวาส จังหวัดสกลนคร	- เพื่อให้ประชาชนได้มีถนนสำหรับใช้ในการคมนาคมได้อย่างสะดวกรวดเร็ว และปลอดภัย	- ขนาดผิวจราจรกว้าง ๖ เมตร ยาว ๔.๑๐ กม. ไหล่ทางลูกรังข้างละ ๐.๕๐ เมตร	๒,๕๒๐,๐๐๐ (๐.๗ กม)	๒,๕๒๐,๐๐๐ (๐.๗ กม.)	๒,๕๒๐,๐๐๐ (๐.๗ กม.)	๓,๖๐๐,๐๐๐ (๑ กม.)	๓,๖๐๐,๐๐๐ (๑ กม.)	- ก่อสร้างถนน จำนวน ๑ สาย	- การคมนาคมมีความสะดวกรวดเร็วและปลอดภัย	สำนักการช่าง
๓๒	ก่อสร้างถนนคอนกรีตเสริมเหล็ก สาย สน.๕๒๗๖ บ้านสี่แยก - บ้านเม่นน้อย อำเภออากาศอำนวย จังหวัดสกลนคร	- เพื่อให้ประชาชนได้มีถนนสำหรับใช้ในการคมนาคมได้อย่างสะดวกรวดเร็ว และปลอดภัย	- ขนาดผิวจราจรกว้าง ๖ เมตร ยาว ๔.๗๐ กม. ไหล่ทางลูกรังข้างละ ๐.๕๐ เมตร	๒,๗๐๐,๐๐๐ (๐.๗ กม)	๓,๖๐๐,๐๐๐ (๑ กม.)	๓,๖๐๐,๐๐๐ (๑ กม.)	๓,๖๐๐,๐๐๐ (๑ กม.)	๓,๖๐๐,๐๐๐ (๑ กม.)	- ก่อสร้างถนน จำนวน ๑ สาย	- การคมนาคมมีความสะดวกรวดเร็วและปลอดภัย	สำนักการช่าง
๓๓	ก่อสร้างถนนคอนกรีตเสริมเหล็ก สาย สน.๐๗๑๐๘ บ้านหนองไผ่น้อย - บ้านคำข่าน้อย อำเภอพรรณานิคม จังหวัดสกลนคร	- เพื่อให้ประชาชนได้มีถนนสำหรับใช้ในการคมนาคมได้อย่างสะดวกรวดเร็ว และปลอดภัย	- ขนาดผิวจราจรกว้าง ๖ เมตร ยาว ๕.๐๐ กิโลเมตร	๓,๖๐๐,๐๐๐ (๑ กม)	๓,๖๐๐,๐๐๐ (๑ กม.)	๓,๖๐๐,๐๐๐ (๑ กม.)	๓,๖๐๐,๐๐๐ (๑ กม.)	๓,๖๐๐,๐๐๐ (๑ กม.)	- ก่อสร้างถนน จำนวน ๑ สาย	- การคมนาคมมีความสะดวกรวดเร็วและปลอดภัย	สำนักการช่าง
๓๔	ก่อสร้างถนนคอนกรีตเสริมเหล็ก สาย สน.๔๐๗๐ บ้านโนนอุดม - บ้านบะป่าคา อำเภอวานรนิวาส จังหวัดสกลนคร	- เพื่อให้ประชาชนได้มีถนนสำหรับใช้ในการคมนาคมได้อย่างสะดวกรวดเร็ว และปลอดภัย	- ขนาดผิวจราจรกว้าง ๖ เมตร ยาว ๕.๙๙๐ กิโลเมตร	๔,๖๘๐,๐๐๐ (๑.๓๓ กม)	๔,๖๘๐,๐๐๐ (๑.๓๓ กม.)	๔,๖๘๐,๐๐๐ (๑.๓๓ กม.)	๓,๖๐๐,๐๐๐ (๑ กม.)	๓,๖๐๐,๐๐๐ (๑ กม.)	- ก่อสร้างถนน จำนวน ๑ สาย	- การคมนาคมมีความสะดวกรวดเร็วและปลอดภัย	สำนักการช่าง
๓๕	ก่อสร้างถนนคอนกรีตเสริมเหล็ก สาย สน.๔๐๘๓ บ้านโนนทรายคำ - บ้านท่าสองคอน อำเภอพรรณานิคม จังหวัดสกลนคร	- เพื่อให้ประชาชนได้มีถนนสำหรับใช้ในการคมนาคมได้อย่างสะดวกรวดเร็ว และปลอดภัย	- ขนาดผิวจราจรกว้าง ๖ เมตร ยาว ๕.๐๐ กิโลเมตร	๓,๖๐๐,๐๐๐ (๑ กม)	๓,๖๐๐,๐๐๐ (๑ กม.)	๓,๖๐๐,๐๐๐ (๑ กม.)	๓,๖๐๐,๐๐๐ (๑ กม.)	๓,๖๐๐,๐๐๐ (๑ กม.)	- ก่อสร้างถนน จำนวน ๑ สาย	- การคมนาคมมีความสะดวกรวดเร็วและปลอดภัย	สำนักการช่าง

แบบ ผ.๐๒

รายละเอียดโครงการพัฒนา

แผนพัฒนาท้องถิ่น (พ.ศ.๒๕๖๑ - ๒๕๖๕)

องค์การบริหารส่วนจังหวัดสกลนคร

ก. ยุทธศาสตร์จังหวัดสกลนครที่ ๕ การบริหารกิจการบ้านเมืองที่ดีตามหลักธรรมาภิบาลและความมั่นคง

ข. ยุทธศาสตร์การพัฒนาขององค์กรปกครองส่วนท้องถิ่นในเขตจังหวัดสกลนครที่ ๕ การบริหารกิจการบ้านเมืองที่ดีตามหลักธรรมาภิบาลและความมั่นคง

ยุทธศาสตร์ที่ ๕ การบริหารกิจการบ้านเมืองที่ดีตามหลักธรรมาภิบาลและความมั่นคง

แผนงานอุตสาหกรรมและการโยธา

ที่	โครงการ	วัตถุประสงค์	เป้าหมาย (ผลผลิตของโครงการ)	งบประมาณ ๒๕๖๑ (บาท)	๒๕๖๒ (บาท)	๒๕๖๓ (บาท)	๒๕๖๔ (บาท)	๒๕๖๕ (บาท)	ตัวชี้วัด (KPI)	ผลที่คาดว่าจะได้รับ	หน่วยงานรับผิดชอบหลัก
๓๖	ก่อสร้างถนนคอนกรีตเสริมเหล็ก สาย สน.๔๐๙๘ บ้านปลาโหล - บ้านนาแยง อำเภอวาริชภูมิ , อำเภอพังโคน จังหวัดสกลนคร	- เพื่อให้ประชาชนได้มีถนนสำหรับใช้ในการคมนาคมได้อย่างสะดวก รวดเร็ว และปลอดภัย	- ขนาดผิวจราจรกว้าง ๖ เมตร ยาว ๔.๕๐ กิโลเมตร	๓,๖๐๐,๐๐๐ (๑ กม)	๑,๘๐๐,๐๐๐ (๐.๕ กม.)	๓,๖๐๐,๐๐๐ (๑ กม.)	๓,๖๐๐,๐๐๐ (๑ กม.)	๓,๖๐๐,๐๐๐ (๑ กม.)	- ก่อสร้างถนน จำนวน ๑ สาย	- การคมนาคมมีความสะดวก รวดเร็วและปลอดภัย	สำนักการช่าง
๓๗	ก่อสร้างถนนคอนกรีตเสริมเหล็ก สาย สน.๐๗๒๔๑ แยกถนนบ้านคำข่าน้อย - บ้านนาดี อำเภอพรรณานิคม จังหวัดสกลนคร	- เพื่อให้ประชาชนได้มีถนนสำหรับใช้ในการคมนาคมได้อย่างสะดวก รวดเร็ว และปลอดภัย	- ขนาดผิวจราจรกว้าง ๖ เมตร ยาว ๕.๐๐ กิโลเมตร	๓,๖๐๐,๐๐๐ (๑ กม)	๓,๖๐๐,๐๐๐ (๑ กม)	๓,๖๐๐,๐๐๐ (๑ กม)	๓,๖๐๐,๐๐๐ (๑ กม)	๓,๖๐๐,๐๐๐ (๑ กม)	- ก่อสร้างถนน จำนวน ๑ สาย	- การคมนาคมมีความสะดวก รวดเร็วและปลอดภัย	สำนักการช่าง
๓๘	ก่อสร้างถนนคอนกรีตเสริมเหล็ก สาย สน.๕๒๐๙ บ้านน้ำกั่ - สน.๔๐๖๔ อำเภอโพนนาแก้ว จังหวัดสกลนคร	- เพื่อให้ประชาชนได้มีถนนสำหรับใช้ในการคมนาคมได้อย่างสะดวก รวดเร็ว และปลอดภัย	- ขนาดผิวจราจรกว้าง ๖ เมตร ยาว ๕.๐๐ กิโลเมตร	๓,๖๐๐,๐๐๐ (๑ กม)	๓,๖๐๐,๐๐๐ (๑ กม)	๓,๖๐๐,๐๐๐ (๑ กม)	๓,๖๐๐,๐๐๐ (๑ กม)	๓,๖๐๐,๐๐๐ (๑ กม)	- ก่อสร้างถนน จำนวน ๑ สาย	- การคมนาคมมีความสะดวก รวดเร็วและปลอดภัย	สำนักการช่าง
๓๙	ก่อสร้างถนนคอนกรีตเสริมเหล็ก สาย สน.๓๐๙๐ บ้านกุดจิก - บ้านหนองแค อำเภอสว่างแดนดิน จังหวัดสกลนคร	- เพื่อให้ประชาชนได้มีถนนสำหรับใช้ในการคมนาคมได้อย่างสะดวก รวดเร็ว และปลอดภัย	- ขนาดผิวจราจรกว้าง ๖ เมตร ยาว ๒.๕๐ กิโลเมตร	๓,๖๐๐,๐๐๐ (๑ กม)	๑,๘๐๐,๐๐๐ (๐.๕ กม.)	๓,๖๐๐,๐๐๐ (๑ กม)	-	-	- ก่อสร้างถนน จำนวน ๑ สาย	- การคมนาคมมีความสะดวก รวดเร็วและปลอดภัย	สำนักการช่าง
๔๐	ก่อสร้างถนนคอนกรีตเสริมเหล็ก สาย สน.๒๐๐๘ บ้านถ่อน - บ้านนาคำ อำเภอสว่างแดนดิน จังหวัดสกลนคร	- เพื่อให้ประชาชนได้มีถนนสำหรับใช้ในการคมนาคมได้อย่างสะดวก รวดเร็ว และปลอดภัย	- ขนาดผิวจราจรกว้าง ๖ เมตร ยาว ๓.๐๐ กิโลเมตร	๓,๖๐๐,๐๐๐ (๑ กม)	๓,๖๐๐,๐๐๐ (๑ กม.)	๓,๖๐๐,๐๐๐ (๑ กม)	-	-	- ก่อสร้างถนน จำนวน ๑ สาย	- การคมนาคมมีความสะดวก รวดเร็วและปลอดภัย	สำนักการช่าง

แบบ ผ.๐๒

รายละเอียดโครงการพัฒนา

แผนพัฒนาท้องถิ่น (พ.ศ.๒๕๖๑ - ๒๕๖๕)

องค์การบริหารส่วนจังหวัดสกลนคร

ก. ยุทธศาสตร์จังหวัดสกลนครที่ ๕ การบริหารกิจการบ้านเมืองที่ดีตามหลักธรรมาภิบาลและความมั่นคง

ข. ยุทธศาสตร์การพัฒนาขององค์กรปกครองส่วนท้องถิ่นในเขตจังหวัดสกลนครที่ ๕ การบริหารกิจการบ้านเมืองที่ดีตามหลักธรรมาภิบาลและความมั่นคง

ยุทธศาสตร์ที่ ๕ การบริหารกิจการบ้านเมืองที่ดีตามหลักธรรมาภิบาลและความมั่นคง

แผนงานอุตสาหกรรมและการโยธา

ที่	โครงการ	วัตถุประสงค์	เป้าหมาย (ผลผลิตของโครงการ)	งบประมาณ ๒๕๖๑ (บาท)	๒๕๖๒ (บาท)	๒๕๖๓ (บาท)	๒๕๖๔ (บาท)	๒๕๖๕ (บาท)	ตัวชี้วัด (KPI)	ผลที่คาดว่าจะได้รับ	หน่วยงานรับผิดชอบหลัก
๔๑	ก่อสร้างถนนคอนกรีตเสริมเหล็กสาย สน.๓๑๐๘ บ้านง่อน - บ้านโพนถ่อน อำเภอสว่างแดนดิน จังหวัดสกลนคร	- เพื่อให้ประชาชนได้มีถนนสำหรับใช้ในการคมนาคมได้อย่างสะดวกรวดเร็ว และปลอดภัย	- ขนาดผิวจราจรกว้าง ๖ เมตร ยาว ๔.๐๐ กิโลเมตร	๓,๖๐๐,๐๐๐ (๑ กม)	๓,๖๐๐,๐๐๐ (๑ กม.)	๓,๖๐๐,๐๐๐ (๑ กม.)	๓,๖๐๐,๐๐๐ (๑ กม.)	-	- ก่อสร้างถนน จำนวน ๑ สาย	- การคมนาคมมีความสะดวกรวดเร็วและปลอดภัย	สำนักการช่าง
๔๒	ก่อสร้างถนนคอนกรีตเสริมเหล็กสาย สน.๒๐๓๔ บ้านโคกสว่าง - บ้านหนองแสงน้อย อำเภอสว่างแดนดิน , อำเภอเจริญศิลป์ จังหวัดสกลนคร	- เพื่อให้ประชาชนได้มีถนนสำหรับใช้ในการคมนาคมได้อย่างสะดวกรวดเร็ว และปลอดภัย	- ขนาดผิวจราจรกว้าง ๖ เมตร ยาว ๒.๕๐ กิโลเมตร	๓,๖๐๐,๐๐๐ (๑ กม)	๓,๖๐๐,๐๐๐ (๑ กม)	๑,๘๐๐,๐๐๐ (๐.๕ กม.)	-	-	- ก่อสร้างถนน จำนวน ๑ สาย	- การคมนาคมมีความสะดวกรวดเร็วและปลอดภัย	สำนักการช่าง
๔๓	ก่อสร้างถนนคอนกรีตเสริมเหล็กสาย สน.๒๐๑๓ บ้านบึงศาลา - บ้านโพนใหญ่ อำเภอโพนนาแก้ว จังหวัดสกลนคร	- เพื่อให้ประชาชนได้มีถนนสำหรับใช้ในการคมนาคมได้อย่างสะดวกรวดเร็ว และปลอดภัย	- ขนาดผิวจราจรกว้าง ๖.๐๐ - ๘.๐๐ เมตร ยาว ๔.๐๐ กิโลเมตร	-	๓,๖๐๐,๐๐๐ (๑ กม)	๓,๖๐๐,๐๐๐ (๑ กม)	๓,๖๐๐,๐๐๐ (๑ กม)	๓,๖๐๐,๐๐๐ (๑ กม)	- ก่อสร้างถนน จำนวน ๑ สาย	- การคมนาคมมีความสะดวกรวดเร็วและปลอดภัย	สำนักการช่าง
๔๔	ก่อสร้างถนนคอนกรีตเสริมเหล็กสาย สน.๓๑-๐๐๒๓ บ้านวาริชภูมิ - บ้านสร้างแป้น อำเภอวาริชภูมิ , อำเภอสว่างแดนดิน จังหวัดสกลนคร	- เพื่อให้ประชาชนได้มีถนนสำหรับใช้ในการคมนาคมได้อย่างสะดวกรวดเร็วและปลอดภัย	- ขนาดผิวจราจรกว้าง ๖ เมตร ไหล่ทางข้างละ ๐.๐๐ - ๑.๐๐ เมตร ยาว ๗.๐๐ กิโลเมตร	-	๗,๒๐๐,๐๐๐ (๒ กม.)	๗,๒๐๐,๐๐๐ (๒ กม.)	๗,๒๐๐,๐๐๐ (๒ กม.)	๓,๖๐๐,๐๐๐ (๑ กม)	- ก่อสร้างถนน จำนวน ๑ สาย	- การคมนาคมมีความสะดวกรวดเร็วและปลอดภัย	สำนักการช่าง
รวม	๔๔ โครงการ			๑๗๐,๙๒๐,๐๐๐	๑๗๓,๒๖๐,๐๐๐	๒๐๗,๒๘๐,๐๐๐	๑๙๑,๕๒๐,๐๐๐	๑๗๘,๒๐๐,๐๐๐			

แบบ ผ.๐๒

รายละเอียดโครงการพัฒนา

แผนพัฒนาท้องถิ่น (พ.ศ.๒๕๖๑ - ๒๕๖๕)

องค์การบริหารส่วนจังหวัดสกลนคร

ก. ยุทธศาสตร์จังหวัดสกลนครที่ ๕ การบริหารกิจการบ้านเมืองที่ดีตามหลักธรรมาภิบาลและความมั่นคง

ข. ยุทธศาสตร์การพัฒนาขององค์กรปกครองส่วนท้องถิ่นในเขตจังหวัดสกลนครที่ ๕ การบริหารกิจการบ้านเมืองที่ดีตามหลักธรรมาภิบาลและความมั่นคง

ยุทธศาสตร์ที่ ๕ การบริหารกิจการบ้านเมืองที่ดีตามหลักธรรมาภิบาลและความมั่นคง

แผนงานอุตสาหกรรมและการโยธา

ที่	โครงการ	วัตถุประสงค์	เป้าหมาย (ผลผลิตของโครงการ)	งบประมาณ ๒๕๖๑ (บาท)	๒๕๖๒ (บาท)	๒๕๖๓ (บาท)	๒๕๖๔ (บาท)	๒๕๖๕ (บาท)	ตัวชี้วัด (KPI)	ผลที่คาดว่าจะได้รับ	หน่วยงานรับผิดชอบหลัก
	<u>ก่อสร้างถนนคอนกรีตเสริมเหล็ก</u>										
๑	ก่อสร้างถนนคอนกรีตเสริมเหล็กสายชุมชนธาตุดุม เทศบาลนครสกลนคร - บ้านงิ้วดอน หมู่ที่ ๑ ตำบลงิ้วดอน อำเภอเมืองสกลนคร จังหวัดสกลนคร	- เพื่อให้ประชาชนได้มีถนนสำหรับใช้ในการคมนาคมได้อย่างสะดวกรวดเร็วและปลอดภัย	- ขนาดผิวจราจรกว้าง ๖.๐๐ เมตร ยาว ๓.๕๐ กิโลเมตร	๒,๕๒๐,๐๐๐ (๐.๗ กม.)	๒,๕๒๐,๐๐๐ (๐.๗ กม.)	๒,๕๒๐,๐๐๐ (๐.๗ กม.)	๒,๕๒๐,๐๐๐ (๐.๗ กม.)	๒,๕๒๐,๐๐๐ (๐.๗ กม.)	- ก่อสร้างถนน จำนวน ๑ สาย	- การคมนาคมมีความสะดวกรวดเร็วและปลอดภัย	สำนักการช่าง
๒	ก่อสร้างถนนคอนกรีตเสริมเหล็กสายชุมชนธาตุดุม เทศบาลนครสกลนคร - บ้านธาตุดุมเหล่าทับ หมู่ที่ ๑๕ ตำบลงิ้วดอน อำเภอเมืองสกลนคร จังหวัดสกลนคร	- เพื่อให้ประชาชนได้มีถนนสำหรับใช้ในการคมนาคมได้อย่างสะดวกรวดเร็วและปลอดภัย	- ขนาดผิวจราจรกว้าง ๖.๐๐ เมตร ยาว ๓.๗๐ กิโลเมตร	๒,๘๘๐,๐๐๐ (๐.๘ กม.)	๒,๘๘๐,๐๐๐ (๐.๘ กม.)	๒,๕๒๐,๐๐๐ (๐.๗ กม.)	๒,๕๒๐,๐๐๐ (๐.๗ กม.)	๒,๕๒๐,๐๐๐ (๐.๗ กม.)	- ก่อสร้างถนน จำนวน ๑ สาย	- การคมนาคมมีความสะดวกรวดเร็วและปลอดภัย	สำนักการช่าง
๓	ก่อสร้างถนนคอนกรีตเสริมเหล็กสายบ้านดงมะไฟ หมู่ที่ ๑ ตำบลขมิ้น อำเภอเมืองสกลนคร - บ้านภูเพ็ก หมู่ที่ ๑๒ ตำบลนาหัวบ่อ อำเภอพรรณานิคม จังหวัดสกลนคร	- เพื่อให้ประชาชนได้มีถนนสำหรับใช้ในการคมนาคมได้อย่างสะดวกรวดเร็วและปลอดภัย	- ขนาดผิวจราจรกว้าง ๕ - ๖ เมตร ยาว ๖.๗๕ กิโลเมตร	๔,๕๐๐,๐๐๐ (๑.๓๕ กม.)	๔,๕๐๐,๐๐๐ (๑.๓๕ กม.)	๔,๕๐๐,๐๐๐ (๑.๓๕ กม.)	๔,๕๐๐,๐๐๐ (๑.๓๕ กม.)	๔,๕๐๐,๐๐๐ (๑.๓๕ กม.)	- ก่อสร้างถนน จำนวน ๑ สาย	- การคมนาคมมีความสะดวกรวดเร็วและปลอดภัย	สำนักการช่าง
๔	ก่อสร้างถนนคอนกรีตเสริมเหล็กสายบ้านดอนตาลโง๊ะ หมู่ที่ ๗ ตำบลฮางโฮง - บ้านเชียงเครือวัดใหญ่ หมู่ที่ ๑๔ ตำบลเชียงเครือ อำเภอเมืองสกลนคร จังหวัดสกลนคร	- เพื่อให้ประชาชนได้มีถนนสำหรับใช้ในการคมนาคมได้อย่างสะดวกรวดเร็วและปลอดภัย	- ขนาดผิวจราจรกว้าง ๕.๐๐ เมตร ยาว ๓.๑๕ กิโลเมตร	๓,๒๔๐,๐๐๐ (๐.๙ กม.)	-	๒,๗๐๐,๐๐๐ (๐.๗๕ กม.)	๒,๗๐๐,๐๐๐ (๐.๗๕ กม.)	๒,๗๐๐,๐๐๐ (๐.๗๕ กม.)	- ก่อสร้างถนน จำนวน ๑ สาย	- การคมนาคมมีความสะดวกรวดเร็วและปลอดภัย	สำนักการช่าง โครงการประชาคม

แบบ ผ.๐๒

รายละเอียดโครงการพัฒนา

แผนพัฒนาท้องถิ่น (พ.ศ.๒๕๖๑ - ๒๕๖๕)

องค์การบริหารส่วนจังหวัดสกลนคร

ก. ยุทธศาสตร์จังหวัดสกลนครที่ ๕ การบริหารกิจการบ้านเมืองที่ดีตามหลักธรรมาภิบาลและความมั่นคง

ข. ยุทธศาสตร์การพัฒนาขององค์กรปกครองส่วนท้องถิ่นในเขตจังหวัดสกลนครที่ ๕ การบริหารกิจการบ้านเมืองที่ดีตามหลักธรรมาภิบาลและความมั่นคง

ยุทธศาสตร์ที่ ๕ การบริหารกิจการบ้านเมืองที่ดีตามหลักธรรมาภิบาลและความมั่นคง

แผนงานอุตสาหกรรมและการโยธา

ที่	โครงการ	วัตถุประสงค์	เป้าหมาย (ผลผลิตของโครงการ)	งบประมาณ ๒๕๖๑ (บาท)	๒๕๖๒ (บาท)	๒๕๖๓ (บาท)	๒๕๖๔ (บาท)	๒๕๖๕ (บาท)	ตัวชี้วัด (KPI)	ผลที่คาดว่าจะได้รับ	หน่วยงานรับผิดชอบหลัก
๕	ก่อสร้างถนนคอนกรีตเสริมเหล็กสายบ้านหนองแฝกพัฒนา หมู่ที่ ๑๔ ตำบลห้วยยาง - บ้านดงสมบูรณ์ หมู่ที่ ๑๐ ตำบลพังขว้าง อำเภอเมืองสกลนคร จังหวัดสกลนคร	- เพื่อให้ประชาชนได้มีถนนสำหรับใช้ในการคมนาคมได้อย่างสะดวกรวดเร็วและปลอดภัย	- ขนาดผิวจราจรกว้าง ๕ - ๖ เมตร ยาว ๓.๐ กิโลเมตร	๒,๗๐๐,๐๐๐ (๐.๗๕ กม.)	-	๒,๗๐๐,๐๐๐ (๐.๗๕ กม.)	๒,๗๐๐,๐๐๐ (๐.๗๕ กม.)	๒,๗๐๐,๐๐๐ (๐.๗๕ กม.)	- ก่อสร้างถนน จำนวน ๑ สาย	- การคมนาคมมีความสะดวกรวดเร็วและปลอดภัย	สำนักการช่าง
๖	ก่อสร้างถนนคอนกรีตเสริมเหล็กสายบ้านโนนเสาขวัญ หมู่ที่ ๒ ตำบลแวง อำเภอสว่างแดนดิน - บ้านหนองโจด หมู่ที่ ๕ ตำบลโคกศิลา อำเภอเจริญศิลป์ จังหวัดสกลนคร	- เพื่อให้ประชาชนได้มีถนนสำหรับใช้ในการคมนาคมได้อย่างสะดวกรวดเร็วและปลอดภัย	- ขนาดผิวจราจรกว้าง ๖.๐๐ เมตร ยาว ๕.๐๐ กิโลเมตร	๓,๖๐๐,๐๐๐ (๑ กม.)	๓,๖๐๐,๐๐๐ (๑ กม.)	๓,๖๐๐,๐๐๐ (๑ กม.)	๓,๖๐๐,๐๐๐ (๑ กม.)	๓,๖๐๐,๐๐๐ (๑ กม.)	- ก่อสร้างถนน จำนวน ๑ สาย	- การคมนาคมมีความสะดวกรวดเร็วและปลอดภัย	สำนักการช่าง
๗	ก่อสร้างถนนคอนกรีตเสริมเหล็กสายบ้านหนองแดง หมู่ที่ ๒ ตำบลเหล่าปอแดง - บ้านงิ้วด่อน หมู่ที่ ๑ ตำบลงิ้วด่อน อำเภอเมืองสกลนคร จังหวัดสกลนคร	- เพื่อให้ประชาชนได้มีถนนสำหรับใช้ในการคมนาคมได้อย่างสะดวกรวดเร็วและปลอดภัย	- ขนาดผิวจราจรกว้าง ๖.๐๐ เมตร ยาว ๕.๐๐ กิโลเมตร	๓,๖๐๐,๐๐๐ (๑ กม.)	๓,๖๐๐,๐๐๐ (๑ กม.)	๓,๖๐๐,๐๐๐ (๑ กม.)	๓,๖๐๐,๐๐๐ (๑ กม.)	๓,๖๐๐,๐๐๐ (๑ กม.)	- ก่อสร้างถนน จำนวน ๑ สาย	- การคมนาคมมีความสะดวกรวดเร็วและปลอดภัย	สำนักการช่าง
๘	ก่อสร้างถนนคอนกรีตเสริมเหล็กสายบ้านคันชา หมู่ที่ ๕ ตำบลธาตุทอง - บ้านโคกสีไค หมู่ที่ ๕ ตำบลแวง อำเภอสว่างแดนดิน จังหวัดสกลนคร	- เพื่อให้ประชาชนได้มีถนนสำหรับใช้ในการคมนาคมได้อย่างสะดวกรวดเร็วและปลอดภัย	- ขนาดผิวจราจรกว้าง ๖.๐๐ เมตร ยาว ๕.๐๐ กิโลเมตร	๓,๖๐๐,๐๐๐ (๑ กม.)	๓,๖๐๐,๐๐๐ (๑ กม.)	๓,๖๐๐,๐๐๐ (๑ กม.)	๓,๖๐๐,๐๐๐ (๑ กม.)	๓,๖๐๐,๐๐๐ (๑ กม.)	- ก่อสร้างถนน จำนวน ๑ สาย	- การคมนาคมมีความสะดวกรวดเร็วและปลอดภัย	สำนักการช่าง
๙	ก่อสร้างถนนคอนกรีตเสริมเหล็กสายบ้านต้ายใหม่พัฒนา หมู่ที่ ๗ ตำบลบ้านต้าย - บ้านหนองพะเนาว์ หมู่ที่ ๑๔ ตำบลสว่างแดนดิน อำเภอสว่างแดนดิน จังหวัดสกลนคร	- เพื่อให้ประชาชนได้มีถนนสำหรับใช้ในการคมนาคมได้อย่างสะดวกรวดเร็วและปลอดภัย	- ขนาดผิวจราจรกว้าง ๖.๐๐ เมตร ยาว ๓.๒๐ กิโลเมตร	๒,๘๘๐,๐๐๐ (๐.๘ กม.)	๒,๑๖๐,๐๐๐ (๐.๖ กม.)	๒,๑๖๐,๐๐๐ (๐.๖ กม.)	๒,๑๖๐,๐๐๐ (๐.๖ กม.)	๒,๑๖๐,๐๐๐ (๐.๖ กม.)	- ก่อสร้างถนน จำนวน ๑ สาย	- การคมนาคมมีความสะดวกรวดเร็วและปลอดภัย	สำนักการช่าง

แบบ ผ.๐๒

รายละเอียดโครงการพัฒนา

แผนพัฒนาท้องถิ่น (พ.ศ.๒๕๖๑ - ๒๕๖๕)

องค์การบริหารส่วนจังหวัดสกลนคร

ก. ยุทธศาสตร์จังหวัดสกลนครที่ ๕ การบริหารกิจการบ้านเมืองที่ดีตามหลักธรรมาภิบาลและความมั่นคง

ข. ยุทธศาสตร์การพัฒนาขององค์กรปกครองส่วนท้องถิ่นในเขตจังหวัดสกลนครที่ ๕ การบริหารกิจการบ้านเมืองที่ดีตามหลักธรรมาภิบาลและความมั่นคง

ยุทธศาสตร์ที่ ๕ การบริหารกิจการบ้านเมืองที่ดีตามหลักธรรมาภิบาลและความมั่นคง

แผนงานอุตสาหกรรมและการโยธา

ที่	โครงการ	วัตถุประสงค์	เป้าหมาย (ผลผลิตของโครงการ)	งบประมาณ ๒๕๖๑ (บาท)	๒๕๖๒ (บาท)	๒๕๖๓ (บาท)	๒๕๖๔ (บาท)	๒๕๖๕ (บาท)	ตัวชี้วัด (KPI)	ผลที่คาดว่าจะได้รับ	หน่วยงานรับผิดชอบหลัก
๑๐	ก่อสร้างถนนคอนกรีตเสริมเหล็ก สายบ้านหนองฮางน้อย หมู่ที่ ๑๕ ตำบลธาตุ อำเภอวานรนิวาส - บ้านโพนบก หมู่ที่ ๗ ตำบลบ้านเหล่า อำเภอเจริญศิลป์ จังหวัดสกลนคร	- เพื่อให้ประชาชนได้มีถนนสำหรับใช้ในการคมนาคมได้อย่างสะดวกรวดเร็วและปลอดภัย	- ขนาดผิวจราจรกว้าง ๖.๐๐ เมตร ยาว ๔.๗๐ กิโลเมตร	๓,๒๔๐,๐๐๐ (๐.๙ กม.)	๓,๒๔๐,๐๐๐ (๐.๙ กม.)	๓,๒๔๐,๐๐๐ (๐.๙ กม.)	๓,๖๐๐,๐๐๐ (๑ กม.)	๓,๖๐๐,๐๐๐ (๑ กม.)	- ก่อสร้างถนน จำนวน ๑ สาย	- การคมนาคมมีความสะดวกรวดเร็วและปลอดภัย	สำนักการช่าง
๑๑	ก่อสร้างถนนคอนกรีตเสริมเหล็กสาย บ้านหนองแฝก หมู่ที่ ๕ ตำบลนาคำ - - บ้านวังเยี่ยม หมู่ที่ ๖ ตำบลหนองแวงใต้ อำเภอวานรนิวาส จังหวัดสกลนคร	- เพื่อให้ประชาชนได้มีถนนสำหรับใช้ในการคมนาคมได้อย่างสะดวกรวดเร็วและปลอดภัย	- ขนาดผิวจราจรกว้าง ๖.๐๐ เมตร ยาว ๕.๘๐ กิโลเมตร	๖,๔๐๐,๐๐๐ (๑.๘ กม.)	๓,๖๐๐,๐๐๐ (๑ กม.)	๓,๖๐๐,๐๐๐ (๑ กม.)	๓,๖๐๐,๐๐๐ (๑ กม.)	๓,๖๐๐,๐๐๐ (๑ กม.)	- ก่อสร้างถนน จำนวน ๑ สาย	- การคมนาคมมีความสะดวกรวดเร็วและปลอดภัย	สำนักการช่าง
๑๒	ก่อสร้างถนนคอนกรีตเสริมเหล็กสายบ้านพอกน้อย หมู่ที่ ๑ ตำบลพอกน้อย - บ้านนาสาวนาน หมู่ที่ ๙ ตำบลนาหัวบ่อ อำเภอพรรณานิคม จังหวัดสกลนคร	- เพื่อให้ประชาชนได้มีถนนสำหรับใช้ในการคมนาคมได้อย่างสะดวกรวดเร็วและปลอดภัย	- ขนาดผิวจราจรกว้าง ๖.๐๐ เมตร ยาว ๔.๕๐ กิโลเมตร	๒,๗๐๐,๐๐๐ (๐.๗๕ กม.)	๒,๗๐๐,๐๐๐ (๐.๗๕ กม.)	๓,๖๐๐,๐๐๐ (๑ กม.)	๓,๖๐๐,๐๐๐ (๑ กม.)	๓,๖๐๐,๐๐๐ (๑ กม.)	- ก่อสร้างถนน จำนวน ๑ สาย	- การคมนาคมมีความสะดวกรวดเร็วและปลอดภัย	สำนักการช่าง
๑๓	ก่อสร้างถนนคอนกรีตเสริมเหล็กสาย แยกทางหลวงหมายเลข ๒๐๙๒ บ้านด่านไชโย หมู่ที่ ๖ ตำบลมาย - บ้านนาสมบูรณ์ หมู่ที่ ๔ ตำบลดงหม้อทองใต้ อำเภอบ้านม่วง จังหวัดสกลนคร	- เพื่อให้ประชาชนได้มีถนนสำหรับใช้ในการคมนาคมได้อย่างสะดวกรวดเร็วและปลอดภัย	- ขนาดผิวจราจรกว้าง ๖.๐๐ เมตร ยาว ๕.๐ กิโลเมตร	๓,๖๐๐,๐๐๐ (๑ กม.)	๓,๖๐๐,๐๐๐ (๑ กม.)	๓,๖๐๐,๐๐๐ (๑ กม.)	๓,๖๐๐,๐๐๐ (๑ กม.)	๓,๖๐๐,๐๐๐ (๑ กม.)	- ก่อสร้างถนน จำนวน ๑ สาย	- การคมนาคมมีความสะดวกรวดเร็วและปลอดภัย	สำนักการช่าง
๑๔	ก่อสร้างถนนคอนกรีตเสริมเหล็กสาย บ้านดงคำโพธิ์ หมู่ที่ ๑๑ ตำบลปลาโหล อำเภอวาริชภูมิ - บ้านหนองบัว หมู่ที่ ๔ ตำบลแร่ อำเภอพังโคน จังหวัดสกลนคร	- เพื่อให้ประชาชนได้มีถนนสำหรับใช้ในการคมนาคมได้อย่างสะดวกรวดเร็วและปลอดภัย	- ขนาดผิวจราจรกว้าง ๖.๐๐ เมตร ยาว ๔.๗๐ กิโลเมตร	๒,๕๒๐,๐๐๐ (๐.๗ กม.)	๓,๖๐๐,๐๐๐ (๑ กม.)	๓,๖๐๐,๐๐๐ (๑ กม.)	๓,๖๐๐,๐๐๐ (๑ กม.)	๓,๖๐๐,๐๐๐ (๑ กม.)	- ก่อสร้างถนน จำนวน ๑ สาย	- การคมนาคมมีความสะดวกรวดเร็วและปลอดภัย	สำนักการช่าง

แบบ ผ.๐๒

รายละเอียดโครงการพัฒนา

แผนพัฒนาท้องถิ่น (พ.ศ.๒๕๖๑ - ๒๕๖๕)

องค์การบริหารส่วนจังหวัดสกลนคร

ก. ยุทธศาสตร์จังหวัดสกลนครที่ ๕ การบริหารกิจการบ้านเมืองที่ดีตามหลักธรรมาภิบาลและความมั่นคง

ข. ยุทธศาสตร์การพัฒนาขององค์กรปกครองส่วนท้องถิ่นในเขตจังหวัดสกลนครที่ ๕ การบริหารกิจการบ้านเมืองที่ดีตามหลักธรรมาภิบาลและความมั่นคง

ยุทธศาสตร์ที่ ๕ การบริหารกิจการบ้านเมืองที่ดีตามหลักธรรมาภิบาลและความมั่นคง

แผนงานอุตสาหกรรมและการโยธา

ที่	โครงการ	วัตถุประสงค์	เป้าหมาย (ผลผลิตของโครงการ)	งบประมาณ ๒๕๖๑ (บาท)	๒๕๖๒ (บาท)	๒๕๖๓ (บาท)	๒๕๖๔ (บาท)	๒๕๖๕ (บาท)	ตัวชี้วัด (KPI)	ผลที่คาดว่าจะได้รับ	หน่วยงานรับผิดชอบหลัก
๑๕	ก่อสร้างถนนคอนกรีตเสริมเหล็กสาย บ้านพรรณา หมู่ที่ ๑ ตำบลพรรณา อำเภอพรรณานิคม - บ้านต้นผึ้ง หมู่ที่ ๑ ตำบลต้นผึ้ง อำเภอพังโคน จังหวัดสกลนคร	- เพื่อให้ประชาชนได้มีถนนสำหรับใช้ในการคมนาคมได้อย่างสะดวกรวดเร็วและปลอดภัย	- ขนาดผิวจราจรกว้าง ๖.๐๐ เมตร ยาว ๔.๑ กิโลเมตร ไหล่ทางลูกรังข้างละ ๐.๕๐ เมตร	๓,๖๐๐,๐๐๐ (๑ กม.)	๒,๑๖๐,๐๐๐ (๐.๖ กม.)	๑,๘๘๐,๐๐๐ (๐.๕ กม.)	๓,๖๐๐,๐๐๐ (๑ กม.)	๓,๖๐๐,๐๐๐ (๑ กม.)	- ก่อสร้างถนน จำนวน ๑ สาย	- การคมนาคมมีความสะดวกรวดเร็วและปลอดภัย	สำนักการช่าง
๑๖	ก่อสร้างถนนคอนกรีตเสริมเหล็กสาย บ้านกุงศรี หมู่ที่ ๑ ตำบลนาเพียง - บ้านม่วง หมู่ที่ ๕ ตำบลนาโพธิ์ อำเภอกุสุมาลย์ จังหวัดสกลนคร	- เพื่อให้ประชาชนได้มีถนนสำหรับใช้ในการคมนาคมได้อย่างสะดวกรวดเร็วและปลอดภัย	- ขนาดผิวจราจรกว้าง ๖.๐๐ เมตร ยาว ๕.๐๐ กิโลเมตร	๓,๙๖๐,๐๐๐ (๑.๑ กม.)	๓,๖๐๐,๐๐๐ (๑ กม.)	๓,๖๐๐,๐๐๐ (๑ กม.)	๓,๖๐๐,๐๐๐ (๑ กม.)	๓,๖๐๐,๐๐๐ (๑ กม.)	- ก่อสร้างถนน จำนวน ๑ สาย	- การคมนาคมมีความสะดวกรวดเร็วและปลอดภัย	สำนักการช่าง
๑๗	ก่อสร้างถนนคอนกรีตเสริมเหล็กสาย บ้านสร้างค้อ หมู่ที่ ๑ ตำบลสร้างค้อ - บ้านฮ่องสิม หมู่ที่ ๓ ตำบลหลุบเลา อำเภอภูพาน จังหวัดสกลนคร	- เพื่อให้ประชาชนได้มีถนนสำหรับใช้ในการคมนาคมได้อย่างสะดวกรวดเร็วและปลอดภัย	- ขนาดผิวจราจรกว้าง ๖.๐๐ เมตร ยาว ๕.๐๐ กิโลเมตร	๓,๖๐๐,๐๐๐ (๑ กม.)	๓,๖๐๐,๐๐๐ (๑ กม.)	๓,๖๐๐,๐๐๐ (๑ กม.)	๓,๖๐๐,๐๐๐ (๑ กม.)	๓,๖๐๐,๐๐๐ (๑ กม.)	- ก่อสร้างถนน จำนวน ๑ สาย	- การคมนาคมมีความสะดวกรวดเร็วและปลอดภัย	สำนักการช่าง
๑๘	ก่อสร้างถนนคอนกรีตเสริมเหล็กสาย บ้านกุดนาขาม หมู่ที่ ๘ ตำบลเจริญศิลป์ - บ้านเหล่า หมู่ที่ ๑ ตำบลบ้านเหล่า อำเภอเจริญศิลป์ จังหวัดสกลนคร	- เพื่อให้ประชาชนได้มีถนนสำหรับใช้ในการคมนาคมได้อย่างสะดวกรวดเร็วและปลอดภัย	- ขนาดผิวจราจรกว้าง ๖.๐๐ เมตร ยาว ๔.๐ กิโลเมตร	๒,๘๘๐,๐๐๐ (๐.๘ กม.)	๒,๘๘๐,๐๐๐ (๐.๘ กม.)	๑,๔๔๐,๐๐๐ (๐.๔ กม.)	๓,๖๐๐,๐๐๐ (๑ กม.)	๓,๖๐๐,๐๐๐ (๑ กม.)	- ก่อสร้างถนน จำนวน ๑ สาย	- การคมนาคมมีความสะดวกรวดเร็วและปลอดภัย	สำนักการช่าง
๑๙	ก่อสร้างถนนคอนกรีตเสริมเหล็กสาย บ้านวังปลาเชือม หมู่ที่ ๕ ตำบลบ้านโพน อำเภอโพนนาแก้ว จังหวัดสกลนคร - บ้านโคกสูง หมู่ที่ ๑ ตำบลโคกสูง อำเภอปลาปาก จังหวัดนครพนม	- เพื่อให้ประชาชนได้มีถนนสำหรับใช้ในการคมนาคมได้อย่างสะดวกรวดเร็วและปลอดภัย	- ขนาดผิวจราจรกว้าง ๖.๐๐ เมตร ยาว ๐.๖๕ กิโลเมตร	-	-	๒,๓๔๐,๐๐๐ (๐.๖๕ กม.)	-	-	- ก่อสร้างถนน จำนวน ๑ สาย	- การคมนาคมมีความสะดวกรวดเร็วและปลอดภัย	สำนักการช่าง

แบบ ผ.๐๒

รายละเอียดโครงการพัฒนา

แผนพัฒนาท้องถิ่น (พ.ศ.๒๕๖๑ - ๒๕๖๕)

องค์การบริหารส่วนจังหวัดสกลนคร

ก. ยุทธศาสตร์จังหวัดสกลนครที่ ๕ การบริหารกิจการบ้านเมืองที่ดีตามหลักธรรมาภิบาลและความมั่นคง

ข. ยุทธศาสตร์การพัฒนาขององค์กรปกครองส่วนท้องถิ่นในเขตจังหวัดสกลนครที่ ๕ การบริหารกิจการบ้านเมืองที่ดีตามหลักธรรมาภิบาลและความมั่นคง

ยุทธศาสตร์ที่ ๕ การบริหารกิจการบ้านเมืองที่ดีตามหลักธรรมาภิบาลและความมั่นคง

แผนงานอุตสาหกรรมและการโยธา

ที่	โครงการ	วัตถุประสงค์	เป้าหมาย (ผลผลิตของโครงการ)	งบประมาณ ๒๕๖๑ (บาท)	๒๕๖๒ (บาท)	๒๕๖๓ (บาท)	๒๕๖๔ (บาท)	๒๕๖๕ (บาท)	ตัวชี้วัด (KPI)	ผลที่คาดว่าจะได้รับ	หน่วยงานรับผิดชอบหลัก
๒๐	ก่อสร้างถนนคอนกรีตเสริมเหล็กสาย บ้านสงเปลือย หมู่ที่ ๔ ตำบลไฮหย่อง - แยกทางหลวงหมายเลข ๓๐๐๓ อำเภอพังโคน จังหวัดสกลนคร	- เพื่อให้ประชาชนได้มีถนนสำหรับใช้ในการคมนาคมได้อย่างสะดวกรวดเร็วและปลอดภัย	- ขนาดผิวจราจรกว้าง ๖.๐๐ เมตร ยาว ๔.๓๐ กิโลเมตร	๒,๕๒๐,๐๐๐ (๐.๗ กม.)	๒,๑๖๐,๐๐๐ (๐.๖ กม.)	๓,๖๐๐,๐๐๐ (๑ กม.)	๓,๖๐๐,๐๐๐ (๑ กม.)	๓,๖๐๐,๐๐๐ (๑ กม.)	- ก่อสร้างถนน จำนวน ๑ สาย	- การคมนาคมมีความสะดวกรวดเร็วและปลอดภัย	สำนักการช่าง
๒๑	ก่อสร้างถนนคอนกรีตเสริมเหล็กสาย บ้านหลุบเลา หมู่ที่ ๑ ตำบลหลุบเลา - บ้านคำเพิ่ม หมู่ที่ ๖ ตำบลโคกภู อำเภอภูพาน จังหวัดสกลนคร	- เพื่อให้ประชาชนได้มีถนนสำหรับใช้ในการคมนาคมได้อย่างสะดวกรวดเร็วและปลอดภัย	- ขนาดผิวจราจรกว้าง ๖.๐ เมตร ยาว ๕.๒๐ กม.	๔,๐๐๐,๐๐๐ (๑.๒ กม.)	๓,๖๐๐,๐๐๐ (๑ กม.)	๓,๖๐๐,๐๐๐ (๑ กม.)	๓,๖๐๐,๐๐๐ (๑ กม.)	๓,๖๐๐,๐๐๐ (๑ กม.)	- ก่อสร้างถนน จำนวน ๑ สาย	- การคมนาคมมีความสะดวกรวดเร็วและปลอดภัย	สำนักการช่าง
๒๒	ก่อสร้างถนนคอนกรีตเสริมเหล็กสาย บ้านโคก หมู่ที่ ๒ ตำบลตองโขบ อำเภอโคกศรีสุพรรณ - บ้านโพนปลาโหล หมู่ที่ ๕ ตำบลเต่างอย อำเภอเต่างอย จังหวัดสกลนคร	- เพื่อให้ประชาชนได้มีถนนสำหรับใช้ในการคมนาคมได้อย่างสะดวกรวดเร็วและปลอดภัย	- ขนาดผิวจราจรกว้าง ๖.๐๐ เมตร ยาว ๓.๕๐ กิโลเมตร	๒,๕๒๐,๐๐๐ (๐.๗ กม.)	๒,๕๒๐,๐๐๐ (๐.๗ กม.)	๒,๕๒๐,๐๐๐ (๐.๗ กม.)	๒,๕๒๐,๐๐๐ (๐.๗ กม.)	๒,๕๒๐,๐๐๐ (๐.๗ กม.)	- ก่อสร้างถนน จำนวน ๑ สาย	- การคมนาคมมีความสะดวกรวดเร็วและปลอดภัย	สำนักการช่าง
๒๓	ก่อสร้างถนนคอนกรีตเสริมเหล็กสาย บ้านกลาง หมู่ที่ ๓ ตำบลนาแก้ว - บ้านนาตงใหญ่ หมู่ที่ ๑ ตำบลนาตงวัฒนา อำเภอโพนนาแก้ว จังหวัดสกลนคร	- เพื่อให้ประชาชนได้มีถนนสำหรับใช้ในการคมนาคมได้อย่างสะดวกรวดเร็วและปลอดภัย	- ขนาดผิวจราจรกว้าง ๖.๐๐ เมตร ยาว ๓.๕๐ กิโลเมตร	๒,๕๒๐,๐๐๐ (๐.๗ กม.)	๒,๕๒๐,๐๐๐ (๐.๗ กม.)	๒,๕๒๐,๐๐๐ (๐.๗ กม.)	๒,๕๒๐,๐๐๐ (๐.๗ กม.)	๒,๕๒๐,๐๐๐ (๐.๗ กม.)	- ก่อสร้างถนน จำนวน ๑ สาย	- การคมนาคมมีความสะดวกรวดเร็วและปลอดภัย	สำนักการช่าง
๒๔	ก่อสร้างถนนคอนกรีตเสริมเหล็กสาย บ้านชัยชนะ หมู่ที่ ๓ ตำบลท่าศิลา อำเภอส่องดาว - บ้านหนองหลวง หมู่ที่ ๑ ตำบลหนองหลวง อำเภอสว่างแดนดิน จังหวัดสกลนคร	- เพื่อให้ประชาชนได้มีถนนสำหรับใช้ในการคมนาคมได้อย่างสะดวกรวดเร็วและปลอดภัย	- ขนาดผิวจราจรกว้าง ๖.๐๐ เมตร ยาว ๕.๐๐ กิโลเมตร	๒,๘๘๐,๐๐๐ (๐.๘ กม.)	๓,๙๖๐,๐๐๐ (๑.๑ กม.)	๓,๙๖๐,๐๐๐ (๑.๑ กม.)	๓,๖๐๐,๐๐๐ (๑ กม.)	๓,๖๐๐,๐๐๐ (๑ กม.)	- ก่อสร้างถนน จำนวน ๑ สาย	- การคมนาคมมีความสะดวกรวดเร็วและปลอดภัย	สำนักการช่าง โครงการประชาคม

แบบ ผ.๐๒

รายละเอียดโครงการพัฒนา

แผนพัฒนาท้องถิ่น (พ.ศ.๒๕๖๑ - ๒๕๖๕)

องค์การบริหารส่วนจังหวัดสกลนคร

ก. ยุทธศาสตร์จังหวัดสกลนครที่ ๕ การบริหารกิจการบ้านเมืองที่ดีตามหลักธรรมาภิบาลและความมั่นคง

ข. ยุทธศาสตร์การพัฒนาขององค์กรปกครองส่วนท้องถิ่นในเขตจังหวัดสกลนครที่ ๕ การบริหารกิจการบ้านเมืองที่ดีตามหลักธรรมาภิบาลและความมั่นคง

ยุทธศาสตร์ที่ ๕ การบริหารกิจการบ้านเมืองที่ดีตามหลักธรรมาภิบาลและความมั่นคง

แผนงานอุตสาหกรรมและการโยธา

ที่	โครงการ	วัตถุประสงค์	เป้าหมาย (ผลผลิตของโครงการ)	งบประมาณ ๒๕๖๑ (บาท)	๒๕๖๒ (บาท)	๒๕๖๓ (บาท)	๒๕๖๔ (บาท)	๒๕๖๕ (บาท)	ตัวชี้วัด (KPI)	ผลที่คาดว่าจะได้รับ	หน่วยงานรับผิดชอบหลัก
๒๕	ก่อสร้างถนนคอนกรีตเสริมเหล็กสายบ้านหนองน้ำคำ หมู่ที่ ๓ ตำบลบึงทวาย อำเภอเต่างอย - บ้านนากับแก้ หมู่ที่ ๕ ตำบลดงมะไฟ อำเภอเมือง จังหวัดสกลนคร	- เพื่อให้ประชาชนได้มีถนนสำหรับใช้ในการคมนาคมได้อย่างสะดวกรวดเร็วและปลอดภัย	- ขนาดผิวจราจรกว้าง ๖.๐๐ เมตร ยาว ๔.๒๕ กิโลเมตร	๒,๗๒๐,๐๐๐ (๐.๗๕ กม.)	๑,๘๐๐,๐๐๐ (๐.๕ กม.)	๓,๖๐๐,๐๐๐ (๑ กม.)	๓,๖๐๐,๐๐๐ (๑ กม.)	๓,๖๐๐,๐๐๐ (๑ กม.)	- ก่อสร้างถนน จำนวน ๑ สาย	- การคมนาคมมีความสะดวกรวดเร็วและปลอดภัย	สำนักการช่าง
๒๖	ก่อสร้างถนนคอนกรีตเสริมเหล็ก พร้อมก่อสร้างท่อเหลี่ยม ถนนสายบ้านพังขว้างใต้ หมู่ที่ ๑ ตำบลพังขว้าง - บ้านน้อยจอมศรี หมู่ที่ ๔ ตำบลฮางโฮง อำเภอเมืองสกลนคร จังหวัดสกลนคร	- เพื่อให้ประชาชนได้มีถนนสำหรับใช้ในการคมนาคมได้อย่างสะดวกรวดเร็วและปลอดภัย	- ขนาดผิวจราจรกว้าง ๖.๐๐ เมตร ยาว ๒.๒๕ กิโลเมตร	๕,๒๒๐,๐๐๐ (๑.๕ กม.)	๒,๗๐๐,๐๐๐ (๐.๗๕ กม.)	-	-	-	- ก่อสร้างถนน จำนวน ๑ สาย	- การคมนาคมมีความสะดวกรวดเร็วและปลอดภัย	สำนักการช่าง
๒๗	ก่อสร้างถนนคอนกรีตเสริมเหล็กสายบ้านบ่อแก้ว หมู่ที่ ๑ ตำบลบ่อแก้ว อำเภอบ้านม่วง - บ้านนาแต้ หมู่ที่ ๑ ตำบลนาแต้ อำเภอคำตากล้า จังหวัดสกลนคร	- เพื่อให้ประชาชนได้มีถนนสำหรับใช้ในการคมนาคมได้อย่างสะดวกรวดเร็วและปลอดภัย	- ขนาดผิวจราจรกว้าง ๖.๐๐ เมตร ยาว ๔.๘๔๕ กิโลเมตร	๓,๖๐๐,๐๐๐ (๑ กม.)	๓,๘๐๐,๐๐๐ (๑.๑ กม.)	๒,๗๐๐,๐๐๐ (๐.๗๕ กม.)	๓,๖๐๐,๐๐๐ (๑ กม.)	๓,๖๐๐,๐๐๐ (๑ กม.)	- ก่อสร้างถนน จำนวน ๑ สาย	- การคมนาคมมีความสะดวกรวดเร็วและปลอดภัย	สำนักการช่าง
๒๘	ก่อสร้างถนนคอนกรีตเสริมเหล็กสายบ้านน้อยหนองบัว หมู่ที่ ๑๕ ตำบลสว่างแดนดิน อำเภอสว่างแดนดิน - บ้านเหล่าใหญ่ หมู่ที่ ๒ ตำบลวัฒนา อำเภอส่องดาว จังหวัดสกลนคร	- เพื่อให้ประชาชนได้มีถนนสำหรับใช้ในการคมนาคมได้อย่างสะดวกรวดเร็วและปลอดภัย	- ขนาดผิวจราจรกว้าง ๖.๐๐ เมตร ยาว ๕.๐๐ กิโลเมตร	๓,๖๐๐,๐๐๐ (๑ กม.)	๓,๖๐๐,๐๐๐ (๑ กม.)	๓,๖๐๐,๐๐๐ (๑ กม.)	๓,๖๐๐,๐๐๐ (๑ กม.)	๓,๖๐๐,๐๐๐ (๑ กม.)	- ก่อสร้างถนน จำนวน ๑ สาย	- การคมนาคมมีความสะดวกรวดเร็วและปลอดภัย	สำนักการช่าง

แบบ ผ.๐๒

รายละเอียดโครงการพัฒนา

แผนพัฒนาท้องถิ่น (พ.ศ.๒๕๖๑ - ๒๕๖๕)

องค์การบริหารส่วนจังหวัดสกลนคร

ก. ยุทธศาสตร์จังหวัดสกลนครที่ ๕ การบริหารกิจการบ้านเมืองที่ดีตามหลักธรรมาภิบาลและความมั่นคง

ข. ยุทธศาสตร์การพัฒนาขององค์กรปกครองส่วนท้องถิ่นในเขตจังหวัดสกลนครที่ ๕ การบริหารกิจการบ้านเมืองที่ดีตามหลักธรรมาภิบาลและความมั่นคง

ยุทธศาสตร์ที่ ๕ การบริหารกิจการบ้านเมืองที่ดีตามหลักธรรมาภิบาลและความมั่นคง

แผนงานอุตสาหกรรมและการโยธา

ที่	โครงการ	วัตถุประสงค์	เป้าหมาย (ผลผลิตของโครงการ)	งบประมาณ ๒๕๖๑ (บาท)	๒๕๖๒ (บาท)	๒๕๖๓ (บาท)	๒๕๖๔ (บาท)	๒๕๖๕ (บาท)	ตัวชี้วัด (KPI)	ผลที่คาดว่าจะได้รับ	หน่วยงานรับผิดชอบหลัก
๒๙	ก่อสร้างถนนคอนกรีตเสริมเหล็กสาย บ้านหนองแคน หมู่ที่ ๒ ตำบลนิคมน้ำอูน อำเภอนิคมน้ำอูน - แยกถนนสายบ้านหนองหลวง - บ้านตาดโพนไผ่ อำเภอวาริชภูมิ จังหวัดสกลนคร	- เพื่อให้ประชาชนได้มีถนนสำหรับใช้ในการคมนาคมได้อย่างสะดวกรวดเร็วและปลอดภัย	- ขนาดผิวจราจรกว้าง ๖.๐๐ เมตร ยาว ๕.๐๐ กิโลเมตร	๓,๖๐๐,๐๐๐ (๑ กม.)	๓,๖๐๐,๐๐๐ (๑ กม.)	๓,๖๐๐,๐๐๐ (๑ กม.)	๓,๖๐๐,๐๐๐ (๑ กม.)	๓,๖๐๐,๐๐๐ (๑ กม.)	- ก่อสร้างถนน จำนวน ๑ สาย	- การคมนาคมมีความสะดวกรวดเร็วและปลอดภัย	สำนักการช่าง
๓๐	ก่อสร้างถนนคอนกรีตเสริมเหล็กสาย แยกทางหลวงหมายเลข ๒๒๒ - บ้านนาโพธิ์ หมู่ที่ ๕ ตำบลคอนสวรรค์ อำเภอวานรนิวาส จังหวัดสกลนคร	- เพื่อให้ประชาชนได้มีถนนสำหรับใช้ในการคมนาคมได้อย่างสะดวกรวดเร็วและปลอดภัย	- ขนาดผิวจราจรกว้าง ๖.๐๐ เมตร ยาว ๔.๐๐ กิโลเมตร	๓,๖๐๐,๐๐๐ (๑ กม.)	-	๓,๖๐๐,๐๐๐ (๑ กม.)	๓,๖๐๐,๐๐๐ (๑ กม.)	๓,๖๐๐,๐๐๐ (๑ กม.)	- ก่อสร้างถนน จำนวน ๑ สาย	- การคมนาคมมีความสะดวกรวดเร็วและปลอดภัย	สำนักการช่าง
๓๑	ก่อสร้างถนนคอนกรีตเสริมเหล็กสาย บ้านบะทอง หมู่ที่ ๗ ตำบลหนองแวงใต้ - บ้านห้วยหินใน หมู่ที่ ๖ ตำบลหนองแวง อำเภอวานรนิวาส จังหวัดสกลนคร	- เพื่อให้ประชาชนได้มีถนนสำหรับใช้ในการคมนาคมได้อย่างสะดวกรวดเร็วและปลอดภัย	- ขนาดผิวจราจรกว้าง ๖.๐๐ เมตร ยาว ๔.๗๕ กิโลเมตร	๓,๖๐๐,๐๐๐ (๑ กม.)	๒,๗๐๐,๐๐๐ (๐.๗๕ กม.)	๓,๖๐๐,๐๐๐ (๑ กม.)	๓,๖๐๐,๐๐๐ (๑ กม.)	๓,๖๐๐,๐๐๐ (๑ กม.)	- ก่อสร้างถนน จำนวน ๑ สาย	- การคมนาคมมีความสะดวกรวดเร็วและปลอดภัย	สำนักการช่าง
๓๒	ก่อสร้างถนนคอนกรีตเสริมเหล็กสาย แยกทางหลวงหมายเลข ๒๒ - บ้านโนนสะอาด หมู่ที่ ๙ ตำบลต้นผึ้ง อำเภอพังโคน จังหวัดสกลนคร	- เพื่อให้ประชาชนได้มีถนนสำหรับใช้ในการคมนาคมได้อย่างสะดวกรวดเร็วและปลอดภัย	- ขนาดผิวจราจรกว้าง ๖.๐๐ เมตร ยาว ๕.๐๐ กิโลเมตร	๓,๖๐๐,๐๐๐ (๑ กม.)	๓,๖๐๐,๐๐๐ (๑ กม.)	๓,๖๐๐,๐๐๐ (๑ กม.)	๓,๖๐๐,๐๐๐ (๑ กม.)	๓,๖๐๐,๐๐๐ (๑ กม.)	- ก่อสร้างถนน จำนวน ๑ สาย	- การคมนาคมมีความสะดวกรวดเร็วและปลอดภัย	สำนักการช่าง
๓๓	ก่อสร้างถนนคอนกรีตเสริมเหล็กสาย บ้านบ่อแก้วใหญ่ หมู่ที่ ๕ ตำบลปทุมวาปี - บ้านหนองกุง หมู่ที่ ๓ ตำบลส่องดาว อำเภอส่องดาว จังหวัดสกลนคร	- เพื่อให้ประชาชนได้มีถนนสำหรับใช้ในการคมนาคมได้อย่างสะดวกรวดเร็วและปลอดภัย	- ขนาดผิวจราจรกว้าง ๖.๐๐ เมตร ยาว ๕.๐๐ กิโลเมตร	๓,๖๐๐,๐๐๐ (๑ กม.)	๓,๖๐๐,๐๐๐ (๑ กม.)	๓,๖๐๐,๐๐๐ (๑ กม.)	๓,๖๐๐,๐๐๐ (๑ กม.)	๓,๖๐๐,๐๐๐ (๑ กม.)	- ก่อสร้างถนน จำนวน ๑ สาย	- การคมนาคมมีความสะดวกรวดเร็วและปลอดภัย	สำนักการช่าง

แบบ ผ.๐๒

รายละเอียดโครงการพัฒนา

แผนพัฒนาท้องถิ่น (พ.ศ.๒๕๖๑ - ๒๕๖๕)

องค์การบริหารส่วนจังหวัดสกลนคร

ก. ยุทธศาสตร์จังหวัดสกลนครที่ ๕ การบริหารกิจการบ้านเมืองที่ดีตามหลักธรรมาภิบาลและความมั่นคง

ข. ยุทธศาสตร์การพัฒนาขององค์กรปกครองส่วนท้องถิ่นในเขตจังหวัดสกลนครที่ ๕ การบริหารกิจการบ้านเมืองที่ดีตามหลักธรรมาภิบาลและความมั่นคง

ยุทธศาสตร์ที่ ๕ การบริหารกิจการบ้านเมืองที่ดีตามหลักธรรมาภิบาลและความมั่นคง

แผนงานอุตสาหกรรมและการโยธา

ที่	โครงการ	วัตถุประสงค์	เป้าหมาย (ผลผลิตของโครงการ)	งบประมาณ ๒๕๖๑ (บาท)	๒๕๖๒ (บาท)	๒๕๖๓ (บาท)	๒๕๖๔ (บาท)	๒๕๖๕ (บาท)	ตัวชี้วัด (KPI)	ผลที่คาดว่าจะได้รับ	หน่วยงานรับผิดชอบหลัก
๓๔	ก่อสร้างถนนคอนกรีตเสริมเหล็กสายบ้านเหล่าสมบูรณ์ หมู่ที่ ๕ ตำบลดงหม้อทองใต้ อำเภอบ้านม่วง จังหวัดสกลนคร - บ้านท่าลี่ หมู่ที่ ๑๔ ตำบลโซ่ อำเภอโซ่พิสัย จังหวัดบึงกาฬ	- เพื่อให้ประชาชนได้มีถนนสำหรับใช้ในการคมนาคมได้อย่างสะดวกรวดเร็วและปลอดภัย	- ขนาดผิวจราจรกว้าง ๖.๐๐ เมตร ยาว ๕.๐ กิโลเมตร	๓,๖๐๐,๐๐๐ (๑ กม.)	๓,๖๐๐,๐๐๐ (๑ กม.)	๓,๖๐๐,๐๐๐ (๑ กม.)	๓,๖๐๐,๐๐๐ (๑ กม.)	๓,๖๐๐,๐๐๐ (๑ กม.)	- ก่อสร้างถนน จำนวน ๑ สาย	- การคมนาคมมีความสะดวกรวดเร็วและปลอดภัย	สำนักการช่าง
๓๕	ก่อสร้างถนนคอนกรีตเสริมเหล็กสายบ้านทุ่งบ่อ หมู่ที่ ๗ ตำบลวัฒนา - บ้านรักษาดินแดน หมู่ที่ ๑๒ ตำบลส่องดาว อำเภอส่องดาว จังหวัดสกลนคร	- เพื่อให้ประชาชนได้มีถนนสำหรับใช้ในการคมนาคมได้อย่างสะดวกรวดเร็วและปลอดภัย	- ขนาดผิวจราจรกว้าง ๖.๐๐ เมตร ยาว ๕.๐ กิโลเมตร	๗,๒๐๐,๐๐๐ (๒ กม.)	๓,๖๐๐,๐๐๐ (๑ กม.)	๓,๖๐๐,๐๐๐ (๑ กม.)	๓,๖๐๐,๐๐๐ (๑ กม.)	๓,๖๐๐,๐๐๐ (๑ กม.)	- ก่อสร้างถนน จำนวน ๑ สาย	- การคมนาคมมีความสะดวกรวดเร็วและปลอดภัย	สำนักการช่าง
๓๖	ก่อสร้างถนนคอนกรีตเสริมเหล็กสายบ้านนาอวนน้อย หมู่ที่ ๒๒ ตำบลธาตุ - บ้านวังบงน้อย หมู่ที่ ๑๑ ตำบลวานรนิวาส อำเภอวานรนิวาส จังหวัดสกลนคร	- เพื่อให้ประชาชนได้มีถนนสำหรับใช้ในการคมนาคมได้อย่างสะดวกรวดเร็วและปลอดภัย	- ขนาดผิวจราจรกว้าง ๕.๐๐ เมตร ยาว ๔.๑๕ กิโลเมตร	๒,๑๐๐,๐๐๐ (๐.๖๑๕ กม.)	๑,๕๐๐,๐๐๐ (๐.๕ กม.)	๓,๖๐๐,๐๐๐ (๑ กม.)	๓,๖๐๐,๐๐๐ (๑ กม.)	๓,๖๐๐,๐๐๐ (๑ กม.)	- ก่อสร้างถนน จำนวน ๑ สาย	- การคมนาคมมีความสะดวกรวดเร็วและปลอดภัย	สำนักการช่าง
๓๗	ก่อสร้างถนนคอนกรีตเสริมเหล็กสายบ้านนาใน หมู่ที่ ๕ ตำบลนาใน - บ้านหินแตก หมู่ที่ ๘ ตำบลไร่ อำเภอพรรณานิคม จังหวัดสกลนคร	- เพื่อให้ประชาชนได้มีถนนสำหรับใช้ในการคมนาคมได้อย่างสะดวกรวดเร็วและปลอดภัย	- ขนาดผิวจราจรกว้าง ๖.๐๐ เมตร ยาว ๔.๒๐ กิโลเมตร	๒,๑๖๐,๐๐๐ (๐.๖ กม.)	๒,๑๖๐,๐๐๐ (๐.๖ กม.)	๓,๖๐๐,๐๐๐ (๑ กม.)	๓,๖๐๐,๐๐๐ (๑ กม.)	๓,๖๐๐,๐๐๐ (๑ กม.)	- ก่อสร้างถนน จำนวน ๑ สาย	- การคมนาคมมีความสะดวกรวดเร็วและปลอดภัย	สำนักการช่าง
๓๘	ก่อสร้างถนนคอนกรีตเสริมเหล็กสายบ้านดงเสียว หมู่ที่ ๓ ตำบลโพนงาม - บ้านถ้ำเต่า หมู่ที่ ๑ ตำบลสามัคคีพัฒนา อำเภออากาศอำนวย จังหวัดสกลนคร	- เพื่อให้ประชาชนได้มีถนนสำหรับใช้ในการคมนาคมได้อย่างสะดวกรวดเร็วและปลอดภัย	- ขนาดผิวจราจรกว้าง ๓.๐ เมตร ยาว ๔.๕๐ กิโลเมตร	๒,๗๐๐,๐๐๐ (๐.๗๕ กม.)	๒,๗๐๐,๐๐๐ (๐.๗๕ กม.)	๓,๖๐๐,๐๐๐ (๑ กม.)	๓,๖๐๐,๐๐๐ (๑ กม.)	๓,๖๐๐,๐๐๐ (๑ กม.)	- ก่อสร้างถนน จำนวน ๑ สาย	- การคมนาคมมีความสะดวกรวดเร็วและปลอดภัย	สำนักการช่าง

แบบ ผ.๐๒

รายละเอียดโครงการพัฒนา

แผนพัฒนาท้องถิ่น (พ.ศ.๒๕๖๑ - ๒๕๖๕)

องค์การบริหารส่วนจังหวัดสกลนคร

ก. ยุทธศาสตร์จังหวัดสกลนครที่ ๕ การบริหารกิจการบ้านเมืองที่ดีตามหลักธรรมาภิบาลและความมั่นคง

ข. ยุทธศาสตร์การพัฒนาขององค์กรปกครองส่วนท้องถิ่นในเขตจังหวัดสกลนครที่ ๕ การบริหารกิจการบ้านเมืองที่ดีตามหลักธรรมาภิบาลและความมั่นคง

ยุทธศาสตร์ที่ ๕ การบริหารกิจการบ้านเมืองที่ดีตามหลักธรรมาภิบาลและความมั่นคง

แผนงานอุตสาหกรรมและการโยธา

ที่	โครงการ	วัตถุประสงค์	เป้าหมาย (ผลผลิตของโครงการ)	งบประมาณ ๒๕๖๑ (บาท)	๒๕๖๒ (บาท)	๒๕๖๓ (บาท)	๒๕๖๔ (บาท)	๒๕๖๕ (บาท)	ตัวชี้วัด (KPI)	ผลที่คาดว่าจะได้รับ	หน่วยงานรับผิดชอบหลัก
๓๙	ก่อสร้างถนนคอนกรีตเสริมเหล็กสายบ้านห้วยหีบ หมู่ที่ ๖ ตำบลตองโขบ - บ้านห้วยยาง หมู่ที่ ๖ ตำบลเหล่าโพนค้อ อำเภอโคกศรีสุพรรณ จังหวัดสกลนคร	- เพื่อให้ประชาชนได้มีถนนสำหรับใช้ในการคมนาคมได้อย่างสะดวกรวดเร็วและปลอดภัย	- ขนาดผิวจราจรกว้าง ๖.๐๐ เมตร ยาว ๔.๕๐ กิโลเมตร	๓,๖๐๐,๐๐๐ (๑ กม.)	๒,๘๘๐,๐๐๐ (๐.๘ กม.)	๒,๕๒๐,๐๐๐ (๐.๗ กม.)	๓,๖๐๐,๐๐๐ (๑ กม.)	๓,๖๐๐,๐๐๐ (๑ กม.)	- ก่อสร้างถนน จำนวน ๑ สาย	- การคมนาคมมีความสะดวกรวดเร็วและปลอดภัย	สำนักการช่าง
๔๐	ก่อสร้างถนนคอนกรีตเสริมเหล็กสายบ้านห้วยแคน หมู่ที่ ๗ ตำบลตองโขบ - บ้านโนนมาลา หมู่ที่ ๕ ตำบลแมดนาท่ม อำเภอโคกศรีสุพรรณ จังหวัดสกลนคร	- เพื่อให้ประชาชนได้มีถนนสำหรับใช้ในการคมนาคมได้อย่างสะดวกรวดเร็วและปลอดภัย	- ขนาดผิวจราจรกว้าง ๖.๐๐ เมตร ยาว ๑.๕๐ กิโลเมตร	-	-	๒,๑๖๐,๐๐๐ (๐.๖ กม.)	๒,๑๖๐,๐๐๐ (๐.๖ กม.)	๑,๐๘๐,๐๐๐ (๐.๓ กม.)	- ก่อสร้างถนน จำนวน ๑ สาย	- การคมนาคมมีความสะดวกรวดเร็วและปลอดภัย	สำนักการช่าง
๔๑	ก่อสร้างถนนคอนกรีตเสริมเหล็กสายบ้านหนองไผ่ หมู่ที่ ๗ ตำบลดงมะไฟ อำเภอเมือง - บ้านโนนเจริญ หมู่ที่ ๖ ตำบลนาตาล อำเภอเต่างอย จังหวัดสกลนคร	- เพื่อให้ประชาชนได้มีถนนสำหรับใช้ในการคมนาคมได้อย่างสะดวกรวดเร็วและปลอดภัย	- ขนาดผิวจราจรกว้าง ๕ - ๖ เมตร ยาว ๑.๕๐ กิโลเมตร	-	-	๒,๗๐๐,๐๐๐ (๐.๗๕ กม.)	๒,๗๐๐,๐๐๐ (๐.๗๕ กม.)	-	- ก่อสร้างถนน จำนวน ๑ สาย	- การคมนาคมมีความสะดวกรวดเร็วและปลอดภัย	สำนักการช่าง
๔๒	ก่อสร้างถนนคอนกรีตเสริมเหล็กสายบ้านโพนสวาง หมู่ที่ ๒ ตำบลเชียงเครือ - บ้านสร้างแก้วสมานมิตร หมู่ที่ ๘ ตำบลท่าแร่ อำเภอเมือง จังหวัดสกลนคร	- เพื่อให้ประชาชนได้มีถนนสำหรับใช้ในการคมนาคมได้อย่างสะดวกรวดเร็วและปลอดภัย	- ขนาดผิวจราจรกว้าง ๖.๐๐ เมตร ยาว ๕.๐๐ กิโลเมตร	๓,๖๐๐,๐๐๐ (๑ กม.)	๓,๖๐๐,๐๐๐ (๑ กม.)	๓,๖๐๐,๐๐๐ (๑ กม.)	๓,๖๐๐,๐๐๐ (๑ กม.)	๓,๖๐๐,๐๐๐ (๑ กม.)	- ก่อสร้างถนน จำนวน ๑ สาย	- การคมนาคมมีความสะดวกรวดเร็วและปลอดภัย	สำนักการช่าง โครงการประชาคม
๔๓	ก่อสร้างถนนคอนกรีตเสริมเหล็กสายบ้านหนองหอยใหม่ หมู่ที่ ๑๗ ตำบลเชียงเครือ - บ้านโคกเลาะ หมู่ที่ ๔ ตำบลขมิ้น อำเภอเมือง จังหวัดสกลนคร	- เพื่อให้ประชาชนได้มีถนนสำหรับใช้ในการคมนาคมได้อย่างสะดวกรวดเร็วและปลอดภัย	- ขนาดผิวจราจรกว้าง ๖.๐๐ เมตร ยาว ๔.๓๐ กิโลเมตร	๑,๙๕๐,๐๐๐ (๐.๖๕ กม.)	๑,๙๕๐,๐๐๐ (๐.๖๕ กม.)	๓,๖๐๐,๐๐๐ (๑ กม.)	๓,๖๐๐,๐๐๐ (๑ กม.)	๓,๖๐๐,๐๐๐ (๑ กม.)	- ก่อสร้างถนน จำนวน ๑ สาย	- การคมนาคมมีความสะดวกรวดเร็วและปลอดภัย	สำนักการช่าง โครงการประชาคม

แบบ ผ.๐๒

รายละเอียดโครงการพัฒนา

แผนพัฒนาท้องถิ่น (พ.ศ.๒๕๖๑ - ๒๕๖๕)

องค์การบริหารส่วนจังหวัดสกลนคร

ก. ยุทธศาสตร์จังหวัดสกลนครที่ ๕ การบริหารกิจการบ้านเมืองที่ดีตามหลักธรรมาภิบาลและความมั่นคง

ข. ยุทธศาสตร์การพัฒนาขององค์กรปกครองส่วนท้องถิ่นในเขตจังหวัดสกลนครที่ ๕ การบริหารกิจการบ้านเมืองที่ดีตามหลักธรรมาภิบาลและความมั่นคง

ยุทธศาสตร์ที่ ๕ การบริหารกิจการบ้านเมืองที่ดีตามหลักธรรมาภิบาลและความมั่นคง

แผนงานอุตสาหกรรมและการโยธา

ที่	โครงการ	วัตถุประสงค์	เป้าหมาย (ผลผลิตของโครงการ)	งบประมาณ ๒๕๖๑ (บาท)	๒๕๖๒ (บาท)	๒๕๖๓ (บาท)	๒๕๖๔ (บาท)	๒๕๖๕ (บาท)	ตัวชี้วัด (KPI)	ผลที่คาดว่าจะได้รับ	หน่วยงานรับผิดชอบหลัก
๔๔	ก่อสร้างถนนคอนกรีตเสริมเหล็กสายบ้านหนองไผ่ หมู่ที่ ๗ ตำบลคำสะอาด - บ้านโพนสูง หมู่ที่ ๑ ตำบลโพนสูง อำเภอสว่างแดนดิน จังหวัดสกลนคร	- เพื่อให้ประชาชนได้มีถนนสำหรับใช้ในการคมนาคมได้อย่างสะดวกรวดเร็วและปลอดภัย	- ขนาดผิวจราจรกว้าง ๖.๐๐ เมตร ยาว ๕.๐๐ กิโลเมตร	๓,๖๐๐,๐๐๐ (๑ กม.)	๓,๖๐๐,๐๐๐ (๑ กม.)	๓,๖๐๐,๐๐๐ (๑ กม.)	๓,๖๐๐,๐๐๐ (๑ กม.)	๓,๖๐๐,๐๐๐ (๑ กม.)	- ก่อสร้างถนน จำนวน ๑ สาย	- การคมนาคมมีความสะดวกรวดเร็วและปลอดภัย	สำนักการช่าง โครงการประชาคม
๔๕	ก่อสร้างถนนคอนกรีตเสริมเหล็กสายบ้านยางคำ หมู่ที่ ๕ ตำบลคำสะอาด - บ้านดงต้อง หมู่ที่ ๖ ตำบลโพนสูง อำเภอสว่างแดนดิน จังหวัดสกลนคร	- เพื่อให้ประชาชนได้มีถนนสำหรับใช้ในการคมนาคมได้อย่างสะดวกรวดเร็วและปลอดภัย	- ขนาดผิวจราจรกว้าง ๖.๐๐ เมตร ยาว ๕.๐๐ กิโลเมตร	๓,๖๐๐,๐๐๐ (๑ กม.)	๓,๖๐๐,๐๐๐ (๑ กม.)	๓,๖๐๐,๐๐๐ (๑ กม.)	๓,๖๐๐,๐๐๐ (๑ กม.)	๓,๖๐๐,๐๐๐ (๑ กม.)	- ก่อสร้างถนน จำนวน ๑ สาย	- การคมนาคมมีความสะดวกรวดเร็วและปลอดภัย	สำนักการช่าง โครงการประชาคม
๔๖	ก่อสร้างถนนคอนกรีตเสริมเหล็กสายบ้านหนองหลวง หมู่ที่ ๑ ตำบลหนองหลวง - บ้านขาม หมู่ที่ ๓ ตำบลค้อใต้ อำเภอสว่างแดนดิน จังหวัดสกลนคร	- เพื่อให้ประชาชนได้มีถนนสำหรับใช้ในการคมนาคมได้อย่างสะดวกรวดเร็วและปลอดภัย	- ขนาดผิวจราจรกว้าง ๖.๐๐ เมตร ยาว ๕.๐๐ กิโลเมตร	๓,๖๐๐,๐๐๐ (๑ กม.)	๓,๖๐๐,๐๐๐ (๑ กม.)	๓,๖๐๐,๐๐๐ (๑ กม.)	๓,๖๐๐,๐๐๐ (๑ กม.)	๓,๖๐๐,๐๐๐ (๑ กม.)	- ก่อสร้างถนน จำนวน ๑ สาย	- การคมนาคมมีความสะดวกรวดเร็วและปลอดภัย	สำนักการช่าง โครงการประชาคม
๔๗	ก่อสร้างถนนคอนกรีตเสริมเหล็กสายบ้านโคกน้ำเกลี้ยง หมู่ที่ ๘ ตำบลหนองหลวง อำเภอสว่างแดนดิน - บ้านไทยเจริญ หมู่ที่ ๘ ตำบลส่องดาว อำเภอส่องดาว จังหวัดสกลนคร	- เพื่อให้ประชาชนได้มีถนนสำหรับใช้ในการคมนาคมได้อย่างสะดวกรวดเร็วและปลอดภัย	- ขนาดผิวจราจรกว้าง ๖.๐๐ เมตร ยาว ๕.๐๐ กิโลเมตร	๓,๖๐๐,๐๐๐ (๑ กม.)	๓,๖๐๐,๐๐๐ (๑ กม.)	๓,๖๐๐,๐๐๐ (๑ กม.)	๓,๖๐๐,๐๐๐ (๑ กม.)	๓,๖๐๐,๐๐๐ (๑ กม.)	- ก่อสร้างถนน จำนวน ๑ สาย	- การคมนาคมมีความสะดวกรวดเร็วและปลอดภัย	สำนักการช่าง โครงการประชาคม
๔๘	ก่อสร้างถนนคอนกรีตเสริมเหล็กสายบ้านหนองหลักช้าง หมู่ที่ ๒ ตำบลตาลเนิ้ง - บ้านตาลโกน หมู่ที่ ๑ ตำบลตาลโกน อำเภอสว่างแดนดิน จังหวัดสกลนคร	- เพื่อให้ประชาชนได้มีถนนสำหรับใช้ในการคมนาคมได้อย่างสะดวกรวดเร็วและปลอดภัย	- ขนาดผิวจราจรกว้าง ๖.๐๐ เมตร ยาว ๕.๒๕๐ กิโลเมตร	๕,๔๐๐,๐๐๐ (๑.๕ กม.)	๒,๗๐๐,๐๐๐ (๐.๗๕ กม.)	๓,๖๐๐,๐๐๐ (๑ กม.)	๓,๖๐๐,๐๐๐ (๑ กม.)	๓,๖๐๐,๐๐๐ (๑ กม.)	- ก่อสร้างถนน จำนวน ๑ สาย	- การคมนาคมมีความสะดวกรวดเร็วและปลอดภัย	สำนักการช่าง โครงการประชาคม

แบบ ผ.๐๒

รายละเอียดโครงการพัฒนา

แผนพัฒนาท้องถิ่น (พ.ศ.๒๕๖๑ - ๒๕๖๕)

องค์การบริหารส่วนจังหวัดสกลนคร

ก. ยุทธศาสตร์จังหวัดสกลนครที่ ๕ การบริหารกิจการบ้านเมืองที่ดีตามหลักธรรมาภิบาลและความมั่นคง

ข. ยุทธศาสตร์การพัฒนาขององค์กรปกครองส่วนท้องถิ่นในเขตจังหวัดสกลนครที่ ๕ การบริหารกิจการบ้านเมืองที่ดีตามหลักธรรมาภิบาลและความมั่นคง

ยุทธศาสตร์ที่ ๕ การบริหารกิจการบ้านเมืองที่ดีตามหลักธรรมาภิบาลและความมั่นคง

แผนงานอุตสาหกรรมและการโยธา

ที่	โครงการ	วัตถุประสงค์	เป้าหมาย (ผลผลิตของโครงการ)	งบประมาณ ๒๕๖๑ (บาท)	๒๕๖๒ (บาท)	๒๕๖๓ (บาท)	๒๕๖๔ (บาท)	๒๕๖๕ (บาท)	ตัวชี้วัด (KPI)	ผลที่คาดว่าจะได้รับ	หน่วยงานรับผิดชอบหลัก
๔๙	ก่อสร้างถนนคอนกรีตเสริมเหล็ก สายบ้านหนองหลักช้าง หมู่ที่ ๒ ตำบลตาลเนิ้ง - บ้านหนองดินดำ หมู่ที่ ๘ ตำบลตาลโกน อำเภอสว่างแดนดิน จังหวัดสกลนคร	- เพื่อให้ประชาชนได้มีถนนสำหรับใช้ในการคมนาคมได้อย่างสะดวกรวดเร็วและปลอดภัย	- ขนาดผิวจราจรกว้าง ๖.๐๐ เมตร ยาว ๕.๐๐ กิโลเมตร	๓,๖๐๐,๐๐๐ (๑ กม.)	๓,๖๐๐,๐๐๐ (๑ กม.)	๓,๖๐๐,๐๐๐ (๑ กม.)	๓,๖๐๐,๐๐๐ (๑ กม.)	๓,๖๐๐,๐๐๐ (๑ กม.)	- ก่อสร้างถนน จำนวน ๑ สาย	- การคมนาคมมีความสะดวกรวดเร็วและปลอดภัย	สำนักการช่าง โครงการประชาคม
๕๐	ก่อสร้างถนนคอนกรีตเสริมเหล็ก สายบ้านหนองหลักช้าง หมู่ที่ ๒ ตำบลตาลเนิ้ง อำเภอสว่างแดนดิน - บ้านดงสวรรค์ หมู่ที่ ๗ บ้านหนองลาด หมู่ที่ ๘ ตำบลหนองลาด อำเภอวาริชภูมิ จังหวัดสกลนคร	- เพื่อให้ประชาชนได้มีถนนสำหรับใช้ในการคมนาคมได้อย่างสะดวกรวดเร็วและปลอดภัย	- ขนาดผิวจราจรกว้าง ๖.๐๐ เมตร ยาว ๔.๐๓๒ กิโลเมตร	๓,๗๑๕,๒๐๐ (๑.๐๓๒ กม.)	-	๓,๖๐๐,๐๐๐ (๑ กม.)	๓,๖๐๐,๐๐๐ (๑ กม.)	๓,๖๐๐,๐๐๐ (๑ กม.)	- ก่อสร้างถนน จำนวน ๑ สาย	- การคมนาคมมีความสะดวกรวดเร็วและปลอดภัย	สำนักการช่าง โครงการประชาคม
๕๑	ก่อสร้างถนนคอนกรีตเสริมเหล็ก บ้านบึงโนนอก หมู่ที่ ๗ ตำบลโคกสี อำเภอสว่างแดนดิน - บ้านหนองจาน หมู่ที่ ๖ ตำบลทุ่งแก อำเภอเจริญศิลป์ จังหวัดสกลนคร	- เพื่อให้ประชาชนได้มีถนนสำหรับใช้ในการคมนาคมได้อย่างสะดวกรวดเร็วและปลอดภัย	- ขนาดผิวจราจรกว้าง ๖.๐๐ เมตร ยาว ๕.๐๐ กิโลเมตร	๓,๖๐๐,๐๐๐ (๑ กม.)	๓,๖๐๐,๐๐๐ (๑ กม.)	๓,๖๐๐,๐๐๐ (๑ กม.)	๓,๖๐๐,๐๐๐ (๑ กม.)	๓,๖๐๐,๐๐๐ (๑ กม.)	- ก่อสร้างถนน จำนวน ๑ สาย	- การคมนาคมมีความสะดวกรวดเร็วและปลอดภัย	สำนักการช่าง โครงการประชาคม
๕๒	ก่อสร้างถนนคอนกรีตเสริมเหล็ก บ้านป่ารักน้ำ หมู่ที่ ๑๑ ตำบลโคกสี อำเภอสว่างแดนดิน - บ้านคำเจริญ หมู่ที่ ๓ ตำบลหนองแปน อำเภอเจริญศิลป์ จังหวัดสกลนคร	- เพื่อให้ประชาชนได้มีถนนสำหรับใช้ในการคมนาคมได้อย่างสะดวกรวดเร็วและปลอดภัย	- ขนาดผิวจราจรกว้าง ๖.๐๐ เมตร ยาว ๕.๐๐ กิโลเมตร	๓,๖๐๐,๐๐๐ (๑ กม.)	๓,๖๐๐,๐๐๐ (๑ กม.)	๓,๖๐๐,๐๐๐ (๑ กม.)	๓,๖๐๐,๐๐๐ (๑ กม.)	๓,๖๐๐,๐๐๐ (๑ กม.)	- ก่อสร้างถนน จำนวน ๑ สาย	- การคมนาคมมีความสะดวกรวดเร็วและปลอดภัย	สำนักการช่าง โครงการประชาคม

แบบ ผ.๐๒

รายละเอียดโครงการพัฒนา

แผนพัฒนาท้องถิ่น (พ.ศ.๒๕๖๑ - ๒๕๖๕)

องค์การบริหารส่วนจังหวัดสกลนคร

ก. ยุทธศาสตร์จังหวัดสกลนครที่ ๕ การบริหารกิจการบ้านเมืองที่ดีตามหลักธรรมาภิบาลและความมั่นคง

ข. ยุทธศาสตร์การพัฒนาขององค์กรปกครองส่วนท้องถิ่นในเขตจังหวัดสกลนครที่ ๕ การบริหารกิจการบ้านเมืองที่ดีตามหลักธรรมาภิบาลและความมั่นคง

ยุทธศาสตร์ที่ ๕ การบริหารกิจการบ้านเมืองที่ดีตามหลักธรรมาภิบาลและความมั่นคง

แผนงานอุตสาหกรรมและการโยธา

ที่	โครงการ	วัตถุประสงค์	เป้าหมาย (ผลผลิตของโครงการ)	งบประมาณ ๒๕๖๑ (บาท)	๒๕๖๒ (บาท)	๒๕๖๓ (บาท)	๒๕๖๔ (บาท)	๒๕๖๕ (บาท)	ตัวชี้วัด (KPI)	ผลที่คาดว่าจะได้รับ	หน่วยงานรับผิดชอบหลัก
๕๓	ก่อสร้างถนนคอนกรีตเสริมเหล็ก บ้านป่ารักน้ำ หมู่ที่ ๑๑ ตำบลโคกสี อำเภอสว่างแดนดิน - บ้านคำเม็กน้อย หมู่ที่ ๙ ตำบลบ้านเหล่า อำเภอเจริญศิลป์ จังหวัดสกลนคร	- เพื่อให้ประชาชนได้มีถนนสำหรับใช้ในการคมนาคมได้อย่างสะดวกรวดเร็วและปลอดภัย	- ขนาดผิวจราจรกว้าง ๖.๐๐ เมตร ยาว ๔.๖๐ กิโลเมตร	๒,๘๘๐,๐๐๐ (๐.๘ กม.)	๒,๘๘๐,๐๐๐ (๐.๘ กม.)	๓,๖๐๐,๐๐๐ (๑ กม.)	๓,๖๐๐,๐๐๐ (๑ กม.)	๓,๖๐๐,๐๐๐ (๑ กม.)	- ก่อสร้างถนน จำนวน ๑ สาย	- การคมนาคมมีความสะดวกรวดเร็วและปลอดภัย	สำนักการช่าง โครงการประชาคม
๕๔	ก่อสร้างถนนคอนกรีตเสริมเหล็ก สายบ้านงิ้ว หมู่ที่ ๔ ตำบลพันนา - บ้านตาลโกน หมู่ที่ ๑ ตำบลตาลโกน อำเภอสว่างแดนดิน จังหวัดสกลนคร	- เพื่อให้ประชาชนได้มีถนนสำหรับใช้ในการคมนาคมได้อย่างสะดวกรวดเร็วและปลอดภัย	- ขนาดผิวจราจรกว้าง ๖.๐๐ เมตร ยาว ๕.๕๐ กิโลเมตร	๕,๔๐๐,๐๐๐ (๑.๕ กม.)	๓,๖๐๐,๐๐๐ (๑ กม.)	๓,๖๐๐,๐๐๐ (๑ กม.)	๓,๖๐๐,๐๐๐ (๑ กม.)	๓,๖๐๐,๐๐๐ (๑ กม.)	- ก่อสร้างถนน จำนวน ๑ สาย	- การคมนาคมมีความสะดวกรวดเร็วและปลอดภัย	สำนักการช่าง โครงการประชาคม
๕๕	ก่อสร้างถนนคอนกรีตเสริมเหล็กสาย บ้านศรีวิชัย หมู่ที่ ๑ ตำบลศรีวิชัย - บ้านขุนภูมิ หมู่ที่ ๕ ตำบลเดื่อศรีคันไชย อำเภอวานรนิวาส จังหวัดสกลนคร	- เพื่อให้ประชาชนได้มีถนนสำหรับใช้ในการคมนาคมได้อย่างสะดวกรวดเร็วและปลอดภัย	- ขนาดผิวจราจรกว้าง ๖.๐๐ เมตร ยาว ๕.๐ กิโลเมตร	๓,๖๐๐,๐๐๐ (๑ กม.)	๓,๖๐๐,๐๐๐ (๑ กม.)	๓,๖๐๐,๐๐๐ (๑ กม.)	๓,๖๐๐,๐๐๐ (๑ กม.)	๓,๖๐๐,๐๐๐ (๑ กม.)	- ก่อสร้างถนน จำนวน ๑ สาย	- การคมนาคมมีความสะดวกรวดเร็วและปลอดภัย	สำนักการช่าง โครงการประชาคม
๕๖	ก่อสร้างถนนคอนกรีตเสริมเหล็ก สายบ้านงิ้ว หมู่ที่ ๒ ตำบลกุดไห - บ้านบัว หมู่ที่ ๘ ตำบลกุดบาก อำเภอกุดบาก จังหวัดสกลนคร	- เพื่อให้ประชาชนได้มีถนนสำหรับใช้ในการคมนาคมได้อย่างสะดวกรวดเร็วและปลอดภัย	- ขนาดผิวจราจรกว้าง ๖.๐๐ เมตร ยาว ๔.๐๐ กิโลเมตร	-	๓,๖๐๐,๐๐๐ (๑ กม.)	๓,๖๐๐,๐๐๐ (๑ กม.)	๓,๖๐๐,๐๐๐ (๑ กม.)	๓,๖๐๐,๐๐๐ (๑ กม.)	- ก่อสร้างถนน จำนวน ๑ สาย	- การคมนาคมมีความสะดวกรวดเร็วและปลอดภัย	สำนักการช่าง โครงการประชาคม
๕๗	ก่อสร้างถนนคอนกรีตเสริมเหล็กสาย หลังวัดสีชมพู บ้านกกส้มโฮง หมู่ที่ ๓ ตำบลกุสุมาลย์ - บ้านนาโพธิ์ หมู่ที่ ๑๑ ตำบลนาโพธิ์ อำเภอกุสุมาลย์ จังหวัดสกลนคร	- เพื่อให้ประชาชนได้มีถนนสำหรับใช้ในการคมนาคมได้อย่างสะดวกรวดเร็วและปลอดภัย	- ขนาดผิวจราจรกว้าง ๖.๐๐ เมตร ยาว ๔.๕๐ กิโลเมตร	๑,๘๐๐,๐๐๐ (๐.๕ กม.)	๓,๖๐๐,๐๐๐ (๑ กม.)	๓,๖๐๐,๐๐๐ (๑ กม.)	๓,๖๐๐,๐๐๐ (๑ กม.)	๓,๖๐๐,๐๐๐ (๑ กม.)	- ก่อสร้างถนน จำนวน ๑ สาย	- การคมนาคมมีความสะดวกรวดเร็วและปลอดภัย	สำนักการช่าง โครงการประชาคม

แบบ ผ.๐๒

รายละเอียดโครงการพัฒนา

แผนพัฒนาท้องถิ่น (พ.ศ.๒๕๖๑ - ๒๕๖๕)

องค์การบริหารส่วนจังหวัดสกลนคร

ก. ยุทธศาสตร์จังหวัดสกลนครที่ ๕ การบริหารกิจการบ้านเมืองที่ดีตามหลักธรรมาภิบาลและความมั่นคง

ข. ยุทธศาสตร์การพัฒนาขององค์กรปกครองส่วนท้องถิ่นในเขตจังหวัดสกลนครที่ ๕ การบริหารกิจการบ้านเมืองที่ดีตามหลักธรรมาภิบาลและความมั่นคง

ยุทธศาสตร์ที่ ๕ การบริหารกิจการบ้านเมืองที่ดีตามหลักธรรมาภิบาลและความมั่นคง

แผนงานอุตสาหกรรมและการโยธา

ที่	โครงการ	วัตถุประสงค์	เป้าหมาย (ผลผลิตของโครงการ)	งบประมาณ ๒๕๖๑ (บาท)	๒๕๖๒ (บาท)	๒๕๖๓ (บาท)	๒๕๖๔ (บาท)	๒๕๖๕ (บาท)	ตัวชี้วัด (KPI)	ผลที่คาดว่าจะได้รับ	หน่วยงานรับผิดชอบหลัก
๕๘	ก่อสร้างถนนคอนกรีตเสริมเหล็กสายบ้านหนองหลวง หมู่ที่ ๖ ตำบลนิคมน้ำอูน - บ้านดงภูทอง หมู่ที่ ๔ ตำบลสุวรรณคาม อำเภอนิคมน้ำอูน จังหวัดสกลนคร	- เพื่อให้ประชาชนได้มีถนนสำหรับใช้ในการคมนาคมได้อย่างสะดวกรวดเร็วและปลอดภัย	- ขนาดผิวจราจรกว้าง ๖.๐๐ เมตร ยาว ๕.๐๐ กิโลเมตร	๓,๖๐๐,๐๐๐ (๑ กม.)	๓,๖๐๐,๐๐๐ (๑ กม.)	๓,๖๐๐,๐๐๐ (๑ กม.)	๓,๖๐๐,๐๐๐ (๑ กม.)	๓,๖๐๐,๐๐๐ (๑ กม.)	- ก่อสร้างถนน จำนวน ๑ สาย	- การคมนาคมมีความสะดวกรวดเร็วและปลอดภัย	สำนักการช่าง โครงการประชาคม
๕๙	ก่อสร้างถนนคอนกรีตเสริมเหล็กสายบ้านไทยเสรี หมู่ที่ ๘ ตำบลโนนสะอาด - อ่างคำค้อ หมู่ที่ ๑๐ ตำบลบ่อแก้ว อำเภอบ้านม่วง จังหวัดสกลนคร	- เพื่อให้ประชาชนได้มีถนนสำหรับใช้ในการคมนาคมได้อย่างสะดวกรวดเร็วและปลอดภัย	- ขนาดผิวจราจรกว้าง ๖.๐๐ เมตร ยาว ๕.๐๐ กิโลเมตร	๓,๖๐๐,๐๐๐ (๑ กม.)	๓,๖๐๐,๐๐๐ (๑ กม.)	๓,๖๐๐,๐๐๐ (๑ กม.)	๓,๖๐๐,๐๐๐ (๑ กม.)	๓,๖๐๐,๐๐๐ (๑ กม.)	- ก่อสร้างถนน จำนวน ๑ สาย	- การคมนาคมมีความสะดวกรวดเร็วและปลอดภัย	สำนักการช่าง โครงการประชาคม
๖๐	ก่อสร้างถนนคอนกรีตเสริมเหล็กสายบ้านบัวหลวง หมู่ที่ ๑๓ ตำบลสว่าง - บ้านบึง หมู่ที่ ๕ ตำบลวังยาง อำเภอพรรณานิคม จังหวัดสกลนคร	- เพื่อให้ประชาชนได้มีถนนสำหรับใช้ในการคมนาคมได้อย่างสะดวกรวดเร็วและปลอดภัย	- ขนาดผิวจราจรกว้าง ๖.๐๐ เมตร ยาว ๕.๐ กิโลเมตร	๓,๖๐๐,๐๐๐ (๑ กม.)	๓,๖๐๐,๐๐๐ (๑ กม.)	๓,๖๐๐,๐๐๐ (๑ กม.)	๓,๖๐๐,๐๐๐ (๑ กม.)	๓,๖๐๐,๐๐๐ (๑ กม.)	- ก่อสร้างถนน จำนวน ๑ สาย	- การคมนาคมมีความสะดวกรวดเร็วและปลอดภัย	สำนักการช่าง โครงการประชาคม
๖๑	ก่อสร้างถนนคอนกรีตเสริมเหล็กสายบ้านสว่าง หมู่ที่ ๑ ตำบลสว่าง - บ้านสร้างหิน หมู่ที่ ๓ ตำบลบะฮี อำเภอพรรณานิคม จังหวัดสกลนคร	- เพื่อให้ประชาชนได้มีถนนสำหรับใช้ในการคมนาคมได้อย่างสะดวกรวดเร็วและปลอดภัย	- ขนาดผิวจราจรกว้าง ๖.๐๐ เมตร ยาว ๕.๐ กิโลเมตร	๓,๖๐๐,๐๐๐ (๑ กม.)	๓,๖๐๐,๐๐๐ (๑ กม.)	๓,๖๐๐,๐๐๐ (๑ กม.)	๓,๖๐๐,๐๐๐ (๑ กม.)	๓,๖๐๐,๐๐๐ (๑ กม.)	- ก่อสร้างถนน จำนวน ๑ สาย	- การคมนาคมมีความสะดวกรวดเร็วและปลอดภัย	สำนักการช่าง โครงการประชาคม
๖๒	ก่อสร้างถนนคอนกรีตเสริมเหล็กสายบ้านโนนเจริญ หมู่ที่ ๙ ตำบลกกปลาชิว - บ้านหนองผำ หมู่ที่ ๑๕ ตำบลโคกภู อำเภอภูพาน จังหวัดสกลนคร	- เพื่อให้ประชาชนได้มีถนนสำหรับใช้ในการคมนาคมได้อย่างสะดวกรวดเร็วและปลอดภัย	- ขนาดผิวจราจรกว้าง ๖.๐๐ เมตร ยาว ๕.๐๐ กิโลเมตร	๓,๖๐๐,๐๐๐ (๑ กม.)	๓,๖๐๐,๐๐๐ (๑ กม.)	๓,๖๐๐,๐๐๐ (๑ กม.)	๓,๖๐๐,๐๐๐ (๑ กม.)	๓,๖๐๐,๐๐๐ (๑ กม.)	- ก่อสร้างถนน จำนวน ๑ สาย	- การคมนาคมมีความสะดวกรวดเร็วและปลอดภัย	สำนักการช่าง โครงการประชาคม

แบบ ผ.๐๒

รายละเอียดโครงการพัฒนา

แผนพัฒนาท้องถิ่น (พ.ศ.๒๕๖๑ - ๒๕๖๕)

องค์การบริหารส่วนจังหวัดสกลนคร

ก. ยุทธศาสตร์จังหวัดสกลนครที่ ๕ การบริหารกิจการบ้านเมืองที่ดีตามหลักธรรมาภิบาลและความมั่นคง

ข. ยุทธศาสตร์การพัฒนาขององค์กรปกครองส่วนท้องถิ่นในเขตจังหวัดสกลนครที่ ๕ การบริหารกิจการบ้านเมืองที่ดีตามหลักธรรมาภิบาลและความมั่นคง

ยุทธศาสตร์ที่ ๕ การบริหารกิจการบ้านเมืองที่ดีตามหลักธรรมาภิบาลและความมั่นคง

แผนงานอุตสาหกรรมและการโยธา

ที่	โครงการ	วัตถุประสงค์	เป้าหมาย (ผลผลิตของโครงการ)	งบประมาณ ๒๕๖๑ (บาท)	๒๕๖๒ (บาท)	๒๕๖๓ (บาท)	๒๕๖๔ (บาท)	๒๕๖๕ (บาท)	ตัวชี้วัด (KPI)	ผลที่คาดว่าจะได้รับ	หน่วยงานรับผิดชอบหลัก
๖๓	ก่อสร้างถนนคอนกรีตเสริมเหล็กสาย บ้านหนองไผ่ หมู่ที่ ๗ ตำบลดงมะไฟ อำเภอเมือง - บ้านบึงทวาย หมู่ที่ ๑ ตำบลบึงทวาย อำเภอเต่างอย จังหวัดสกลนคร	- เพื่อให้ประชาชนได้มีถนนสำหรับใช้ในการคมนาคมได้อย่างสะดวกรวดเร็วและปลอดภัย	- ขนาดผิวจราจรกว้าง ๖ เมตร ยาว ๕.๐๐ กิโลเมตร	๓,๖๐๐,๐๐๐ (๑ กม.)	๓,๖๐๐,๐๐๐ (๑ กม.)	๓,๖๐๐,๐๐๐ (๑ กม.)	๓,๖๐๐,๐๐๐ (๑ กม.)	๓,๖๐๐,๐๐๐ (๑ กม.)	- ก่อสร้างถนน จำนวน ๑ สาย	- การคมนาคมมีความสะดวกรวดเร็วและปลอดภัย	สำนักการช่าง
๖๔	ก่อสร้างถนนคอนกรีตเสริมเหล็กสาย บ้านโคกสุวรรณ หมู่ที่ ๕ ตำบลตาลโกน อำเภอสว่างแดนดิน - บ้านจำปา หมู่ที่ ๕ ตำบลหนองลาด อำเภอวาริชภูมิ จังหวัดสกลนคร	- เพื่อให้ประชาชนได้มีถนนสำหรับใช้ในการคมนาคมได้อย่างสะดวกรวดเร็วและปลอดภัย	- ขนาดผิวจราจรกว้าง ๖.๐๐ เมตร ยาว ๖.๕๐ กิโลเมตร	๕,๔๐๐,๐๐๐ (๑.๕ กม.)	๕,๔๐๐,๐๐๐ (๑.๕ กม.)	๕,๔๐๐,๐๐๐ (๑.๕ กม.)	๓,๖๐๐,๐๐๐ (๑ กม.)	๓,๖๐๐,๐๐๐ (๑ กม.)	- ก่อสร้างถนน จำนวน ๑ สาย	- การคมนาคมมีความสะดวกรวดเร็วและปลอดภัย	สำนักการช่าง
๖๕	ก่อสร้างถนนคอนกรีตเสริมเหล็กสาย บ้านดอนหัน หมู่ที่ ๒ ตำบลบงเหนือ อำเภอสว่างแดนดิน - บ้านสีสุก ตำบลท่าศิลา อำเภอส่องดาว จังหวัดสกลนคร	- เพื่อให้ประชาชนได้มีถนนสำหรับใช้ในการคมนาคมได้อย่างสะดวกรวดเร็วและปลอดภัย	- ขนาดผิวจราจรกว้าง ๖.๐๐ เมตร ยาว ๕.๐๐ กิโลเมตร	๓,๖๐๐,๐๐๐ (๑ กม.)	๓,๖๐๐,๐๐๐ (๑ กม.)	๓,๖๐๐,๐๐๐ (๑ กม.)	๓,๖๐๐,๐๐๐ (๑ กม.)	๓,๖๐๐,๐๐๐ (๑ กม.)	- ก่อสร้างถนน จำนวน ๑ สาย	- การคมนาคมมีความสะดวกรวดเร็วและปลอดภัย	สำนักการช่าง
๖๖	ก่อสร้างถนนคอนกรีตเสริมเหล็กสาย บ้านโนนสร้างไพ หมู่ที่ ๓ ตำบลธาตุทอง - บ้านโคกสีไค หมู่ที่ ๕ (บ้านหนองกะเดา) ตำบลแวง อำเภอสว่างแดนดิน จังหวัดสกลนคร	- เพื่อให้ประชาชนได้มีถนนสำหรับใช้ในการคมนาคมได้อย่างสะดวกรวดเร็วและปลอดภัย	- ขนาดผิวจราจรกว้าง ๖.๐๐ เมตร ยาว ๕.๐๐ กิโลเมตร	๓,๖๐๐,๐๐๐ (๑ กม.)	๓,๖๐๐,๐๐๐ (๑ กม.)	๓,๖๐๐,๐๐๐ (๑ กม.)	๓,๖๐๐,๐๐๐ (๑ กม.)	๓,๖๐๐,๐๐๐ (๑ กม.)	- ก่อสร้างถนน จำนวน ๑ สาย	- การคมนาคมมีความสะดวกรวดเร็วและปลอดภัย	สำนักการช่าง
๖๗	ก่อสร้างถนนคอนกรีตเสริมเหล็กสาย บ้านหัวนา หมู่ที่ ๔ ตำบลศรีวิชัย - บ้านตาดโตน หมู่ที่ ๒ ตำบลหนองสนม อำเภอวานรนิวาส จังหวัดสกลนคร	- เพื่อให้ประชาชนได้มีถนนสำหรับใช้ในการคมนาคมได้อย่างสะดวกรวดเร็วและปลอดภัย	- ขนาดผิวจราจรกว้าง ๖.๐๐ เมตร ยาว ๕.๐๐ กิโลเมตร	๓,๖๐๐,๐๐๐ (๑ กม.)	๓,๖๐๐,๐๐๐ (๑ กม.)	๓,๖๐๐,๐๐๐ (๑ กม.)	๓,๖๐๐,๐๐๐ (๑ กม.)	๓,๖๐๐,๐๐๐ (๑ กม.)	- ก่อสร้างถนน จำนวน ๑ สาย	- การคมนาคมมีความสะดวกรวดเร็วและปลอดภัย	สำนักการช่าง

แบบ ผ.๐๒

รายละเอียดโครงการพัฒนา

แผนพัฒนาท้องถิ่น (พ.ศ.๒๕๖๑ - ๒๕๖๕)

องค์การบริหารส่วนจังหวัดสกลนคร

ก. ยุทธศาสตร์จังหวัดสกลนครที่ ๕ การบริหารกิจการบ้านเมืองที่ดีตามหลักธรรมาภิบาลและความมั่นคง

ข. ยุทธศาสตร์การพัฒนาขององค์กรปกครองส่วนท้องถิ่นในเขตจังหวัดสกลนครที่ ๕ การบริหารกิจการบ้านเมืองที่ดีตามหลักธรรมาภิบาลและความมั่นคง

ยุทธศาสตร์ที่ ๕ การบริหารกิจการบ้านเมืองที่ดีตามหลักธรรมาภิบาลและความมั่นคง

แผนงานอุตสาหกรรมและการโยธา

ที่	โครงการ	วัตถุประสงค์	เป้าหมาย (ผลผลิตของโครงการ)	งบประมาณ ๒๕๖๑ (บาท)	๒๕๖๒ (บาท)	๒๕๖๓ (บาท)	๒๕๖๔ (บาท)	๒๕๖๕ (บาท)	ตัวชี้วัด (KPI)	ผลที่คาดว่าจะได้รับ	หน่วยงานรับผิดชอบหลัก
๖๘	ก่อสร้างถนนคอนกรีตเสริมเหล็กสาย บ้านนาเพียงใหม่ หมู่ที่ ๓ , ๔ ตำบลนาเพียง - บ้านบอน หมู่ที่ ๓ ตำบลนาโพธิ์ อำเภอกุสุมาลย์ จังหวัดสกลนคร	- เพื่อให้ประชาชนได้มีถนนสำหรับใช้ในการคมนาคมได้อย่างสะดวกรวดเร็วและปลอดภัย	- ขนาดผิวจราจรกว้าง ๖.๐๐ เมตร ยาว ๓.๕๐ กิโลเมตร	-	-	๓,๖๐๐,๐๐๐ (๑ กม.)	๓,๖๐๐,๐๐๐ (๑ กม.)	๕,๔๐๐,๐๐๐ (๑.๕ กม.)	- ก่อสร้างถนน จำนวน ๑ สาย	- การคมนาคมมีความสะดวกรวดเร็วและปลอดภัย	สำนักการช่าง
๖๙	ก่อสร้างถนนคอนกรีตเสริมเหล็กสาย บ้านกุงศรี หมู่ที่ ๑ ตำบลนาเพียง - บ้านอุ่มจาน หมู่ที่ ๑ ตำบลอุ่มจาน อำเภอกุสุมาลย์ จังหวัดสกลนคร	- เพื่อให้ประชาชนได้มีถนนสำหรับใช้ในการคมนาคมได้อย่างสะดวกรวดเร็วและปลอดภัย	- ขนาดผิวจราจรกว้าง ๖.๐๐ เมตร ยาว ๔.๐๐ กิโลเมตร	-	๓,๖๐๐,๐๐๐ (๑ กม.)	๓,๖๐๐,๐๐๐ (๑ กม.)	๓,๖๐๐,๐๐๐ (๑ กม.)	๓,๖๐๐,๐๐๐ (๑ กม.)	- ก่อสร้างถนน จำนวน ๑ สาย	- การคมนาคมมีความสะดวกรวดเร็วและปลอดภัย	สำนักการช่าง
๗๐	ก่อสร้างถนนคอนกรีตเสริมเหล็กสาย บ้านนาเพียงใหม่ หมู่ที่ ๓ , ๔ ตำบลนาเพียง - บ้านคำสร้างถ่อ หมู่ที่ ๑๐ ตำบลอุ่มจาน อำเภอกุสุมาลย์ จังหวัดสกลนคร	- เพื่อให้ประชาชนได้มีถนนสำหรับใช้ในการคมนาคมได้อย่างสะดวกรวดเร็วและปลอดภัย	- ขนาดผิวจราจรกว้าง ๖.๐๐ เมตร ยาว ๔.๐ กิโลเมตร	-	๓,๖๐๐,๐๐๐ (๑ กม.)	๓,๖๐๐,๐๐๐ (๑ กม.)	๓,๖๐๐,๐๐๐ (๑ กม.)	๓,๖๐๐,๐๐๐ (๑ กม.)	- ก่อสร้างถนน จำนวน ๑ สาย	- การคมนาคมมีความสะดวกรวดเร็วและปลอดภัย	สำนักการช่าง
๗๑	ก่อสร้างถนนคอนกรีตเสริมเหล็กสาย แยกทางหลวงหมายเลข ๒๐๙๖ - บ้านนาจาน หมู่ที่ ๒ ตำบลมาย อำเภอบ้านม่วง จังหวัดสกลนคร	- เพื่อให้ประชาชนได้มีถนนสำหรับใช้ในการคมนาคมได้อย่างสะดวกรวดเร็วและปลอดภัย	- ขนาดผิวจราจรกว้าง ๖.๐๐ เมตร ยาว ๔.๒๐ กิโลเมตร	๒,๑๖๐,๐๐๐ (๐.๖ กม.)	๒,๑๖๐,๐๐๐ (๐.๖ กม.)	๓,๖๐๐,๐๐๐ (๑ กม.)	๓,๖๐๐,๐๐๐ (๑ กม.)	๓,๖๐๐,๐๐๐ (๑ กม.)	- ก่อสร้างถนน จำนวน ๑ สาย	- การคมนาคมมีความสะดวกรวดเร็วและปลอดภัย	สำนักการช่าง
๗๒	ก่อสร้างถนนคอนกรีตเสริมเหล็กสาย บ้านบอน หมู่ที่ ๒ ตำบลมาย - ศูนย์ศิลปาชีพบ้านจาน อำเภอบ้านม่วง จังหวัดสกลนคร	- เพื่อให้ประชาชนได้มีถนนสำหรับใช้ในการคมนาคมได้อย่างสะดวกรวดเร็วและปลอดภัย	- ขนาดผิวจราจรกว้าง ๖.๐๐ เมตร ยาว ๕.๐๐ กิโลเมตร	๓,๖๐๐,๐๐๐ (๑ กม.)	๓,๖๐๐,๐๐๐ (๑ กม.)	๓,๖๐๐,๐๐๐ (๑ กม.)	๓,๖๐๐,๐๐๐ (๑ กม.)	๓,๖๐๐,๐๐๐ (๑ กม.)	- ก่อสร้างถนน จำนวน ๑ สาย	- การคมนาคมมีความสะดวกรวดเร็วและปลอดภัย	สำนักการช่าง

แบบ ผ.๐๒

รายละเอียดโครงการพัฒนา

แผนพัฒนาท้องถิ่น (พ.ศ.๒๕๖๑ - ๒๕๖๕)

องค์การบริหารส่วนจังหวัดสกลนคร

ก. ยุทธศาสตร์จังหวัดสกลนครที่ ๕ การบริหารกิจการบ้านเมืองที่ดีตามหลักธรรมาภิบาลและความมั่นคง

ข. ยุทธศาสตร์การพัฒนาขององค์กรปกครองส่วนท้องถิ่นในเขตจังหวัดสกลนครที่ ๕ การบริหารกิจการบ้านเมืองที่ดีตามหลักธรรมาภิบาลและความมั่นคง

ยุทธศาสตร์ที่ ๕ การบริหารกิจการบ้านเมืองที่ดีตามหลักธรรมาภิบาลและความมั่นคง

แผนงานอุตสาหกรรมและการโยธา

ที่	โครงการ	วัตถุประสงค์	เป้าหมาย (ผลผลิตของโครงการ)	งบประมาณ ๒๕๖๑ (บาท)	๒๕๖๒ (บาท)	๒๕๖๓ (บาท)	๒๕๖๔ (บาท)	๒๕๖๕ (บาท)	ตัวชี้วัด (KPI)	ผลที่คาดว่าจะได้รับ	หน่วยงานรับผิดชอบหลัก
๗๓	ก่อสร้างถนนคอนกรีตเสริมเหล็กสาย บ้านกุดแฮด หมู่ที่ ๔ ตำบลกุดบาก อำเภอกุดบาก จังหวัดสกลนคร - บ้านดินจี่ หมู่ที่ ๑๑ ตำบลดินจี่ อำเภอคำม่วง จังหวัดกาฬสินธุ์	- เพื่อให้ประชาชนได้มีถนนสำหรับใช้ในการคมนาคมได้อย่างสะดวกรวดเร็วและปลอดภัย	- ขนาดผิวจราจรกว้าง ๖ - ๘ เมตร ยาว ๕.๐๐ กิโลเมตร	-	๕,๔๐๐,๐๐๐ (๑.๕ กม.)	๕,๔๐๐,๐๐๐ (๑.๕ กม.)	๓,๖๐๐,๐๐๐ (๑ กม.)	๓,๖๐๐,๐๐๐ (๑ กม.)	- ก่อสร้างถนน จำนวน ๑ สาย	- การคมนาคมมีความสะดวกรวดเร็วและปลอดภัย	สำนักการช่าง
๗๔	ก่อสร้างถนนคอนกรีตเสริมเหล็กสาย แยกทางหลวงแผ่นดิน หมายเลข ๒๒ - บ้านพังขว้างใต้ หมู่ที่ ๑ ตำบลพังขว้าง อำเภอเมืองสกลนคร จังหวัดสกลนคร	- เพื่อให้ประชาชนได้มีถนนสำหรับใช้ในการคมนาคมได้อย่างสะดวกรวดเร็วและปลอดภัย	- ขนาดผิวจราจรกว้าง ๕.๐๐ เมตร ยาว ๒.๑๐ กิโลเมตร	-	-	๒,๕๒๐,๐๐๐ (๐.๗ กม.)	๒,๕๒๐,๐๐๐ (๐.๗ กม.)	๒,๕๒๐,๐๐๐ (๐.๗ กม.)	- ก่อสร้างถนน จำนวน ๑ สาย	- การคมนาคมมีความสะดวกรวดเร็วและปลอดภัย	สำนักการช่าง
๗๕	ก่อสร้างถนนคอนกรีตเสริมเหล็กสาย แยกทางหลวงหมายเลข ๒๓๓๙ - บ้านม่วง หมู่ที่ ๙ ตำบลห้วยยาง อำเภอเมืองสกลนคร จังหวัดสกลนคร	- เพื่อให้ประชาชนได้มีถนนสำหรับใช้ในการคมนาคมได้อย่างสะดวกรวดเร็วและปลอดภัย	- ขนาดผิวจราจรกว้าง ๕.๐๐ เมตร ยาว ๕.๐๐ กิโลเมตร	-	๓,๖๐๐,๐๐๐ (๑ กม.)	๓,๖๐๐,๐๐๐ (๑ กม.)	๕,๔๐๐,๐๐๐ (๑.๕ กม.)	๕,๔๐๐,๐๐๐ (๑.๕ กม.)	- ก่อสร้างถนน จำนวน ๑ สาย	- การคมนาคมมีความสะดวกรวดเร็วและปลอดภัย	สำนักการช่าง
๗๖	ก่อสร้างถนนคอนกรีตเสริมเหล็กสาย บ้านเจริญศิลป์ หมู่ที่ ๙ ตำบลพอกน้อย - บ้านวังยาง หมู่ที่ ๑๒ ตำบลวังยาง อำเภอพรรณานิคม จังหวัดสกลนคร	- เพื่อให้ประชาชนได้มีถนนสำหรับใช้ในการคมนาคมได้อย่างสะดวกรวดเร็วและปลอดภัย	- ขนาดผิวจราจรกว้าง ๕.๐๐ เมตร ยาว ๓.๐๐ กิโลเมตร	-	-	๓,๖๐๐,๐๐๐ (๑ กม.)	๓,๖๐๐,๐๐๐ (๑ กม.)	๓,๖๐๐,๐๐๐ (๑ กม.)	- ก่อสร้างถนน จำนวน ๑ สาย	- การคมนาคมมีความสะดวกรวดเร็วและปลอดภัย	สำนักการช่าง
๗๗	ก่อสร้างถนนคอนกรีตเสริมเหล็กสาย แยกทางหลวงหมายเลข ๒๒ - บ้านผึ่งแดง หมู่ที่ ๗ ตำบลไฮหยอง อำเภอพังโคน จังหวัดสกลนคร	- เพื่อให้ประชาชนได้มีถนนสำหรับใช้ในการคมนาคมได้อย่างสะดวกรวดเร็วและปลอดภัย	- ขนาดผิวจราจรกว้าง ๕.๐๐ เมตร ยาว ๔.๐๐ กิโลเมตร	-	-	๓,๖๐๐,๐๐๐ (๑ กม.)	๕,๔๐๐,๐๐๐ (๑.๕ กม.)	๕,๔๐๐,๐๐๐ (๑.๕ กม.)	- ก่อสร้างถนน จำนวน ๑ สาย	- การคมนาคมมีความสะดวกรวดเร็วและปลอดภัย	สำนักการช่าง

แบบ ผ.๐๒

รายละเอียดโครงการพัฒนา

แผนพัฒนาท้องถิ่น (พ.ศ.๒๕๖๑ - ๒๕๖๕)

องค์การบริหารส่วนจังหวัดสกลนคร

ก. ยุทธศาสตร์จังหวัดสกลนครที่ ๕ การบริหารกิจการบ้านเมืองที่ดีตามหลักธรรมาภิบาลและความมั่นคง

ข. ยุทธศาสตร์การพัฒนาขององค์กรปกครองส่วนท้องถิ่นในเขตจังหวัดสกลนครที่ ๕ การบริหารกิจการบ้านเมืองที่ดีตามหลักธรรมาภิบาลและความมั่นคง

ยุทธศาสตร์ที่ ๕ การบริหารกิจการบ้านเมืองที่ดีตามหลักธรรมาภิบาลและความมั่นคง

แผนงานอุตสาหกรรมและการโยธา

ที่	โครงการ	วัตถุประสงค์	เป้าหมาย (ผลผลิตของโครงการ)	งบประมาณ ๒๕๖๑ (บาท)	๒๕๖๒ (บาท)	๒๕๖๓ (บาท)	๒๕๖๔ (บาท)	๒๕๖๕ (บาท)	ตัวชี้วัด (KPI)	ผลที่คาดว่าจะได้รับ	หน่วยงานรับผิดชอบหลัก
๗๘	ก่อสร้างถนนคอนกรีตเสริมเหล็กสายแยกทางหลวงหมายเลข ๒๒ - บ้านอุ่มเหม้า หมู่ที่ ๖ ตำบลไฮหยอง อำเภอพังโคน จังหวัดสกลนคร	- เพื่อให้ประชาชนได้มีถนนสำหรับใช้ในการคมนาคมได้อย่างสะดวกรวดเร็วและปลอดภัย	- ขนาดผิวจราจรกว้าง ๕.๐๐ เมตร ยาว ๔.๐๐ กิโลเมตร	-	-	๓,๖๐๐,๐๐๐ (๑ กม.)	๕,๔๐๐,๐๐๐ (๑.๕ กม.)	๕,๔๐๐,๐๐๐ (๑.๕ กม.)	- ก่อสร้างถนน จำนวน ๑ สาย	- การคมนาคมมีความสะดวกรวดเร็วและปลอดภัย	สำนักการช่าง
๗๙	ก่อสร้างถนนคอนกรีตเสริมเหล็กสายบ้านหนองหลวง หมู่ที่ ๖ ตำบลนิคมน้ำอูน - ทางหลวงสายกุดตะกาบ ดงสว่าง อำเภอนิคมน้ำอูน จังหวัดสกลนคร จังหวัดสกลนคร	- เพื่อให้ประชาชนได้มีถนนสำหรับใช้ในการคมนาคมได้อย่างสะดวกรวดเร็วและปลอดภัย	- ขนาดผิวจราจรกว้าง ๖.๐๐ เมตร ยาว ๓.๕๐ กิโลเมตร	-	๓,๖๐๐,๐๐๐ (๑ กม.)	๓,๖๐๐,๐๐๐ (๑ กม.)	๕,๔๐๐,๐๐๐ (๑.๕ กม.)	-	- ก่อสร้างถนน จำนวน ๑ สาย	- การคมนาคมมีความสะดวกรวดเร็วและปลอดภัย	สำนักการช่าง
๘๐	ก่อสร้างถนนคอนกรีตเสริมเหล็กสายบ้านนาเหมืองใหญ่ หมู่ที่ ๘ ตำบลอากาศ อำเภออากาศอำนวย จังหวัดสกลนคร - ถนนสายบ้านเชือม นาหว้า ตำบลบ้านเสียว อำเภอนาหว้า จังหวัดสกลนคร	- เพื่อให้ประชาชนได้มีถนนสำหรับใช้ในการคมนาคมได้อย่างสะดวกรวดเร็วและปลอดภัย	- ขนาดผิวจราจรกว้าง ๖.๐๐ เมตร ยาว ๓.๕๐ กิโลเมตร	-	๓,๖๐๐,๐๐๐ (๑ กม.)	๓,๖๐๐,๐๐๐ (๑ กม.)	๓,๖๐๐,๐๐๐ (๑ กม.)	๑,๘๐๐,๐๐๐ (๐.๕ กม.)	- ก่อสร้างถนน จำนวน ๑ สาย	- การคมนาคมมีความสะดวกรวดเร็วและปลอดภัย	สำนักการช่าง
๘๑	ก่อสร้างถนนคอนกรีตเสริมเหล็กสายบ้านหนองนาแซง หมู่ที่ ๒๐ ตำบลธาตุ - บ้านนาโพธิ์ หมู่ที่ ๕ ตำบลคอนสวรรค์ อำเภอวานรนิวาส จังหวัดสกลนคร	- เพื่อให้ประชาชนได้มีถนนสำหรับใช้ในการคมนาคมได้อย่างสะดวกรวดเร็วและปลอดภัย	- ขนาดผิวจราจรกว้าง ๖.๐๐ เมตร ยาว ๓.๕๐ กิโลเมตร	-	๓,๖๐๐,๐๐๐ (๑ กม.)	๓,๖๐๐,๐๐๐ (๑ กม.)	๓,๖๐๐,๐๐๐ (๑ กม.)	๑,๘๐๐,๐๐๐ (๐.๕ กม.)	- ก่อสร้างถนน จำนวน ๑ สาย	- การคมนาคมมีความสะดวกรวดเร็วและปลอดภัย	สำนักการช่าง
๘๒	ก่อสร้างถนนคอนกรีตเสริมเหล็กสายบ้านเล่า หมู่ที่ ๔ ตำบลตาลโกน อำเภอสว่างแดนดิน - บ้านทุ่งบ่อ หมู่ที่ ๗ ตำบลวัฒนา อำเภอส่องดาว จังหวัดสกลนคร	- เพื่อให้ประชาชนได้มีถนนสำหรับใช้ในการคมนาคมได้อย่างสะดวกรวดเร็วและปลอดภัย	- ขนาดผิวจราจรกว้าง ๖.๐๐ เมตร ยาว ๒.๓๐ กิโลเมตร	-	-	๒,๘๘๐,๐๐๐ (๐.๘ กม.)	๓,๖๐๐,๐๐๐ (๑ กม.)	๑,๘๐๐,๐๐๐ (๐.๕ กม.)	- ก่อสร้างถนน จำนวน ๑ สาย	- การคมนาคมมีความสะดวกรวดเร็วและปลอดภัย	สำนักการช่าง

แบบ ผ.๐๒

รายละเอียดโครงการพัฒนา

แผนพัฒนาท้องถิ่น (พ.ศ.๒๕๖๑ - ๒๕๖๕)

องค์การบริหารส่วนจังหวัดสกลนคร

ก. ยุทธศาสตร์จังหวัดสกลนครที่ ๕ การบริหารกิจการบ้านเมืองที่ดีตามหลักธรรมาภิบาลและความมั่นคง

ข. ยุทธศาสตร์การพัฒนาขององค์กรปกครองส่วนท้องถิ่นในเขตจังหวัดสกลนครที่ ๕ การบริหารกิจการบ้านเมืองที่ดีตามหลักธรรมาภิบาลและความมั่นคง

ยุทธศาสตร์ที่ ๕ การบริหารกิจการบ้านเมืองที่ดีตามหลักธรรมาภิบาลและความมั่นคง

แผนงานอุตสาหกรรมและการโยธา

ที่	โครงการ	วัตถุประสงค์	เป้าหมาย (ผลผลิตของโครงการ)	งบประมาณ ๒๕๖๑ (บาท)	๒๕๖๒ (บาท)	๒๕๖๓ (บาท)	๒๕๖๔ (บาท)	๒๕๖๕ (บาท)	ตัวชี้วัด (KPI)	ผลที่คาดว่าจะได้รับ	หน่วยงานรับผิดชอบหลัก
๘๓	ก่อสร้างถนนคอนกรีตเสริมเหล็กสาย บ้านนาข่า หมู่ที่ ๓ ตำบลดงหม้อทอง - บ้านท่าช้าง หมู่ที่ ๑๐ ตำบลดงเหนือ อำเภอบ้านม่วง จังหวัดสกลนคร	- เพื่อให้ประชาชนได้มีถนนสำหรับใช้ในการคมนาคมได้อย่างสะดวกรวดเร็วและปลอดภัย	- ขนาดผิวจราจรกว้าง ๖.๐๐ เมตร ยาว ๕.๐๐ กิโลเมตร	-	๓,๖๐๐,๐๐๐ (๑ กม.)	๕,๔๐๐,๐๐๐ (๑.๕ กม.)	๕,๔๐๐,๐๐๐ (๑.๕ กม.)	๓,๖๐๐,๐๐๐ (๑ กม.)	- ก่อสร้างถนน จำนวน ๑ สาย	- การคมนาคมมีความสะดวกรวดเร็วและปลอดภัย	สำนักการช่าง
๘๔	ก่อสร้างถนนคอนกรีตเสริมเหล็กสาย บ้านโนนสวาท หมู่ที่ ๙ ตำบลศรีวิชัย - บ้านตาดโตน หมู่ที่ ๒ ตำบลหนองสนม อำเภอวานรนิวาส จังหวัดสกลนคร	- เพื่อให้ประชาชนได้มีถนนสำหรับใช้ในการคมนาคมได้อย่างสะดวกรวดเร็วและปลอดภัย	- ขนาดผิวจราจรกว้าง ๖.๐๐ เมตร ยาว ๓.๗๐ กิโลเมตร	-	-	๓,๖๐๐,๐๐๐ (๑ กม.)	๔,๓๒๐,๐๐๐ (๑.๒๐ กม.)	๕,๔๐๐,๐๐๐ (๑.๕ กม.)	- ก่อสร้างถนน จำนวน ๑ สาย	- การคมนาคมมีความสะดวกรวดเร็วและปลอดภัย	สำนักการช่าง
๘๕	ก่อสร้างถนนคอนกรีตเสริมเหล็กสาย เทศบาลกุดเรือ - บ้านพัฒนา หมู่ที่ ๒ ตำบลกุดเรือ อำเภอวานรนิวาส จังหวัดสกลนคร	- เพื่อให้ประชาชนได้มีถนนสำหรับใช้ในการคมนาคมได้อย่างสะดวกรวดเร็วและปลอดภัย	- ขนาดผิวจราจรกว้าง ๖.๐๐ เมตร ยาว ๓.๐๐ กิโลเมตร	-	-	๓,๖๐๐,๐๐๐ (๑ กม.)	๓,๖๐๐,๐๐๐ (๑ กม.)	๓,๖๐๐,๐๐๐ (๑ กม.)	- ก่อสร้างถนน จำนวน ๑ สาย	- การคมนาคมมีความสะดวกรวดเร็วและปลอดภัย	สำนักการช่าง
๘๖	ก่อสร้างถนนคอนกรีตเสริมเหล็กสาย บ้านโนนสมบูรณ์ หมู่ที่ ๖ ตำบลนาฮี - บ้านกุดจอกน้อย หมู่ที่ ๑ ตำบลวาใหญ่ อำเภออากาศอำนวย จังหวัดสกลนคร	- เพื่อให้ประชาชนได้มีถนนสำหรับใช้ในการคมนาคมได้อย่างสะดวกรวดเร็วและปลอดภัย	- ขนาดผิวจราจรกว้าง ๖.๐๐ เมตร ยาว ๔.๐๐ กิโลเมตร	-	-	๓,๖๐๐,๐๐๐ (๑ กม.)	๕,๔๐๐,๐๐๐ (๑.๕ กม.)	๕,๔๐๐,๐๐๐ (๑.๕ กม.)	- ก่อสร้างถนน จำนวน ๑ สาย	- การคมนาคมมีความสะดวกรวดเร็วและปลอดภัย	สำนักการช่าง
๘๗	ก่อสร้างถนนคอนกรีตเสริมเหล็กสาย สน.๒๐๔๘ แยกทางหลวงหมายเลข ๒๒ - บ้านเหล่าใหญ่ หมู่ที่ ตำบลวัฒนา อำเภอส่องดาว จังหวัดสกลนคร	- เพื่อให้ประชาชนได้มีถนนสำหรับใช้ในการคมนาคมได้อย่างสะดวกรวดเร็วและปลอดภัย	- ขนาดผิวจราจรกว้าง ๖.๐๐ เมตร ยาว ๒.๐๐ กิโลเมตร	-	-	-	๓,๖๐๐,๐๐๐ (๑ กม.)	๓,๖๐๐,๐๐๐ (๑ กม.)	- ก่อสร้างถนน จำนวน ๑ สาย	- การคมนาคมมีความสะดวกรวดเร็วและปลอดภัย	สำนักการช่าง

แบบ ผ.๐๒

รายละเอียดโครงการพัฒนา

แผนพัฒนาท้องถิ่น (พ.ศ.๒๕๖๑ - ๒๕๖๕)

องค์การบริหารส่วนจังหวัดสกลนคร

ก. ยุทธศาสตร์จังหวัดสกลนครที่ ๕ การบริหารกิจการบ้านเมืองที่ดีตามหลักธรรมาภิบาลและความมั่นคง

ข. ยุทธศาสตร์การพัฒนาขององค์กรปกครองส่วนท้องถิ่นในเขตจังหวัดสกลนครที่ ๕ การบริหารกิจการบ้านเมืองที่ดีตามหลักธรรมาภิบาลและความมั่นคง

ยุทธศาสตร์ที่ ๕ การบริหารกิจการบ้านเมืองที่ดีตามหลักธรรมาภิบาลและความมั่นคง

แผนงานอุตสาหกรรมและการโยธา

ที่	โครงการ	วัตถุประสงค์	เป้าหมาย (ผลผลิตของโครงการ)	งบประมาณ ๒๕๖๑ (บาท)	๒๕๖๒ (บาท)	๒๕๖๓ (บาท)	๒๕๖๔ (บาท)	๒๕๖๕ (บาท)	ตัวชี้วัด (KPI)	ผลที่คาดว่าจะได้รับ	หน่วยงานรับผิดชอบหลัก
๘๘	ก่อสร้างถนนคอนกรีตเสริมเหล็กสาย บ้านสว่าง หมู่ที่ ๑ ตำบลสว่าง - บ้านหนองหวาย หมู่ที่ ๔ ตำบลวังยาง อำเภอพรรณานิคม จังหวัดสกลนคร	- เพื่อให้ประชาชนได้มีถนนสำหรับใช้ในการคมนาคมได้อย่างสะดวกรวดเร็วและปลอดภัย	- ขนาดผิวจราจรกว้าง ๖.๐๐ เมตร ยาว ๔.๐๐ กิโลเมตร	-	-	๕,๔๐๐,๐๐๐ (๑.๕ กม.)	๕,๔๐๐,๐๐๐ (๑.๕ กม.)	๓,๖๐๐,๐๐๐ (๑ กม.)	- ก่อสร้างถนน จำนวน ๑ สาย	- การคมนาคมมีความสะดวกรวดเร็วและปลอดภัย	สำนักการช่าง
๘๙	ก่อสร้างถนนคอนกรีตเสริมเหล็กสาย บ้านบึงโน หมู่ที่ ๕ ตำบลโคกสี อำเภอสว่างแดนดิน - บ้านหนองจาน หมู่ที่ ๖ ตำบลทุ่งแก อำเภอเจริญศิลป์ จังหวัดสกลนคร	- เพื่อให้ประชาชนได้มีถนนสำหรับใช้ในการคมนาคมได้อย่างสะดวกรวดเร็วและปลอดภัย	- ขนาดผิวจราจรกว้าง ๖.๐๐ เมตร ยาว ๓.๕๐ กิโลเมตร	-	-	๕,๔๐๐,๐๐๐ (๑.๕ กม.)	๕,๔๐๐,๐๐๐ (๑.๕ กม.)	๑,๘๐๐,๐๐๐ (๐.๕ กม.)	- ก่อสร้างถนน จำนวน ๑ สาย	- การคมนาคมมีความสะดวกรวดเร็วและปลอดภัย	สำนักการช่าง
๙๐	ก่อสร้างถนนคอนกรีตเสริมเหล็กสาย แยกทางหลวงหมายเลข ๒๒ - บ้านโพนสวาง หมู่ที่ ๒ ตำบลเชียงเครือ อำเภอเมือง จังหวัดสกลนคร	- เพื่อให้ประชาชนได้มีถนนสำหรับใช้ในการคมนาคมได้อย่างสะดวกรวดเร็วและปลอดภัย	- ขนาดผิวจราจรกว้าง ๖.๐๐ เมตร ยาว ๗.๐๐ กิโลเมตร	๗,๒๐๐,๐๐๐ (๒ กม.)	๗,๒๐๐,๐๐๐ (๒ กม.)	๓,๖๐๐,๐๐๐ (๑ กม.)	๓,๖๐๐,๐๐๐ (๑ กม.)	๓,๖๐๐,๐๐๐ (๑ กม.)	- ก่อสร้างถนน จำนวน ๑ สาย	- การคมนาคมมีความสะดวกรวดเร็วและปลอดภัย	สำนักการช่าง
๙๑	ก่อสร้างถนนคอนกรีตเสริมเหล็กสาย บ้านวังปลาเซือม หมู่ที่ ๕ ตำบลบ้านโพน - บ้านโนนประดู่ หมู่ที่ ๗ ตำบลเชียงสือ อำเภอโพนนาแก้ว จังหวัดสกลนคร	- เพื่อให้ประชาชนได้มีถนนสำหรับใช้ในการคมนาคมได้อย่างสะดวกรวดเร็วและปลอดภัย	- ขนาดผิวจราจรกว้าง ๖.๐๐ เมตร ยาว ๘.๐๐ กิโลเมตร	๓,๖๐๐,๐๐๐ (๑ กม.)	๓,๖๐๐,๐๐๐ (๑ กม.)	๗,๒๐๐,๐๐๐ (๒ กม.)	๗,๒๐๐,๐๐๐ (๒ กม.)	๗,๒๐๐,๐๐๐ (๒ กม.)	- ก่อสร้างถนน จำนวน ๑ สาย	- การคมนาคมมีความสะดวกรวดเร็วและปลอดภัย	สำนักการช่าง
๙๒	ก่อสร้างถนนคอนกรีตเสริมเหล็กสาย บ้านห้วยไร่ หมู่ที่ ๑๓ ตำบลธาตุ - บ้านหาดทรายมูล หมู่ที่ ๓ ตำบลคูสะคาม อำเภอวานรนิวาส จังหวัดสกลนคร	- เพื่อให้ประชาชนได้มีถนนสำหรับใช้ในการคมนาคมได้อย่างสะดวกรวดเร็วและปลอดภัย	- ขนาดผิวจราจรกว้าง ๖.๐๐ เมตร ยาว ๕.๐๐ กิโลเมตร	๓,๖๐๐,๐๐๐ (๑ กม.)	๓,๖๐๐,๐๐๐ (๑ กม.)	๓,๖๐๐,๐๐๐ (๑ กม.)	๓,๖๐๐,๐๐๐ (๑ กม.)	๓,๖๐๐,๐๐๐ (๑ กม.)	- ก่อสร้างถนน จำนวน ๑ สาย	- การคมนาคมมีความสะดวกรวดเร็วและปลอดภัย	สำนักการช่าง

แบบ ผ.๐๒

รายละเอียดโครงการพัฒนา

แผนพัฒนาท้องถิ่น (พ.ศ.๒๕๖๑ - ๒๕๖๕)

องค์การบริหารส่วนจังหวัดสกลนคร

ก. ยุทธศาสตร์จังหวัดสกลนครที่ ๕ การบริหารกิจการบ้านเมืองที่ดีตามหลักธรรมาภิบาลและความมั่นคง

ข. ยุทธศาสตร์การพัฒนาขององค์กรปกครองส่วนท้องถิ่นในเขตจังหวัดสกลนครที่ ๕ การบริหารกิจการบ้านเมืองที่ดีตามหลักธรรมาภิบาลและความมั่นคง

ยุทธศาสตร์ที่ ๕ การบริหารกิจการบ้านเมืองที่ดีตามหลักธรรมาภิบาลและความมั่นคง

แผนงานอุตสาหกรรมและการโยธา

ที่	โครงการ	วัตถุประสงค์	เป้าหมาย (ผลผลิตของโครงการ)	งบประมาณ ๒๕๖๑ (บาท)	๒๕๖๒ (บาท)	๒๕๖๓ (บาท)	๒๕๖๔ (บาท)	๒๕๖๕ (บาท)	ตัวชี้วัด (KPI)	ผลที่คาดว่าจะได้รับ	หน่วยงานรับผิดชอบหลัก
๙๓	ก่อสร้างถนนคอนกรีตเสริมเหล็กสาย แยกทางหลวงหมายเลข ๒๓๐๗ - บ้านนาจาร หมู่ที่ ๗ ตำบลหนองสนม อำเภอวานรนิวาส จังหวัดสกลนคร	- เพื่อให้ประชาชนได้มีถนนสำหรับใช้ในการคมนาคมได้อย่างสะดวกรวดเร็วและปลอดภัย	- ขนาดผิวจราจรกว้าง ๖.๐๐ เมตร ยาว ๕.๒๐ กิโลเมตร	๔,๓๒๐,๐๐๐ (๑.๒ กม.)	๓,๖๐๐,๐๐๐ (๑ กม.)	๓,๖๐๐,๐๐๐ (๑ กม.)	๓,๖๐๐,๐๐๐ (๑ กม.)	๓,๖๐๐,๐๐๐ (๑ กม.)	- ก่อสร้างถนน จำนวน ๑ สาย	- การคมนาคมมีความสะดวกรวดเร็วและปลอดภัย	สำนักการช่าง
๙๔	ก่อสร้างถนนคอนกรีตเสริมเหล็กสาย สน.๒๐๑๘ แยกทางหลวงหมายเลข ๒๒ - บ้านนาเหมือง ตำบลพังโคน อำเภอพังโคน จังหวัดสกลนคร	- เพื่อให้ประชาชนได้มีถนนสำหรับใช้ในการคมนาคมได้อย่างสะดวกรวดเร็วและปลอดภัย	- ขนาดผิวจราจรกว้าง ๖.๐๐ เมตร ยาว ๕.๐๐ กิโลเมตร	๓,๖๐๐,๐๐๐ (๑ กม.)	๓,๖๐๐,๐๐๐ (๑ กม.)	๓,๖๐๐,๐๐๐ (๑ กม.)	๓,๖๐๐,๐๐๐ (๑ กม.)	๓,๖๐๐,๐๐๐ (๑ กม.)	- ก่อสร้างถนน จำนวน ๑ สาย	- การคมนาคมมีความสะดวกรวดเร็วและปลอดภัย	สำนักการช่าง
๙๕	ก่อสร้างถนนคอนกรีตเสริมเหล็กสาย แยกทางหลวงหมายเลข ๒๐๙๖ - บ้านน้ำจั้น หมู่ที่ ๓ ตำบลดงเหนือ อำเภอบ้านม่วง จังหวัดสกลนคร	- เพื่อให้ประชาชนได้มีถนนสำหรับใช้ในการคมนาคมได้อย่างสะดวกรวดเร็วและปลอดภัย	- ขนาดผิวจราจรกว้าง ๖.๐๐ เมตร ยาว ๖.๕๐ กิโลเมตร	๕,๔๐๐,๐๐๐ (๑.๕ กม.)	๕,๔๐๐,๐๐๐ (๑.๕ กม.)	๕,๔๐๐,๐๐๐ (๑.๕ กม.)	๓,๖๐๐,๐๐๐ (๑ กม.)	๓,๖๐๐,๐๐๐ (๑ กม.)	- ก่อสร้างถนน จำนวน ๑ สาย	- การคมนาคมมีความสะดวกรวดเร็วและปลอดภัย	สำนักการช่าง
๙๖	ก่อสร้างถนนคอนกรีตเสริมเหล็กสาย บ้านซ่งเต่า หมู่ที่ ๖ ตำบลนาเพียง - บ้านคำสร้างถ่อ หมู่ที่ ๑๐ ตำบลอุ่มจาน อำเภอกุสุมาลย์ จังหวัดสกลนคร	- เพื่อให้ประชาชนได้มีถนนสำหรับใช้ในการคมนาคมได้อย่างสะดวกรวดเร็วและปลอดภัย	- ขนาดผิวจราจรกว้าง ๖.๐๐ เมตร ยาว ๕.๐๐ กิโลเมตร	๓,๖๐๐,๐๐๐ (๑ กม.)	๓,๖๐๐,๐๐๐ (๑ กม.)	๓,๖๐๐,๐๐๐ (๑ กม.)	๓,๖๐๐,๐๐๐ (๑ กม.)	๓,๖๐๐,๐๐๐ (๑ กม.)	- ก่อสร้างถนน จำนวน ๑ สาย	- การคมนาคมมีความสะดวกรวดเร็วและปลอดภัย	สำนักการช่าง
๙๗	ก่อสร้างถนนคอนกรีตเสริมเหล็กสาย บ้านดอนม่วย หมู่ที่ ๖ ตำบลช้างมิ่ง - อำเภอพรรณานิคม - บ้านเชียงแสน หมู่ที่ ๑๖ ตำบลไฮหย่อง อำเภอพังโคน จังหวัดสกลนคร	- เพื่อให้ประชาชนได้มีถนนสำหรับใช้ในการคมนาคมได้อย่างสะดวกรวดเร็วและปลอดภัย	- ขนาดผิวจราจรกว้าง ๕.๐๐ เมตร ยาว ๔.๖๐ กิโลเมตร	๒,๑๖๐,๐๐๐ (๐.๖ กม.)	๓,๖๐๐,๐๐๐ (๑ กม.)	๓,๖๐๐,๐๐๐ (๑ กม.)	๓,๖๐๐,๐๐๐ (๑ กม.)	๓,๖๐๐,๐๐๐ (๑ กม.)	- ก่อสร้างถนน จำนวน ๑ สาย	- การคมนาคมมีความสะดวกรวดเร็วและปลอดภัย	สำนักการช่าง

แบบ ผ.๐๒

รายละเอียดโครงการพัฒนา

แผนพัฒนาท้องถิ่น (พ.ศ.๒๕๖๑ - ๒๕๖๕)

องค์การบริหารส่วนจังหวัดสกลนคร

ก. ยุทธศาสตร์จังหวัดสกลนครที่ ๕ การบริหารกิจการบ้านเมืองที่ดีตามหลักธรรมาภิบาลและความมั่นคง

ข. ยุทธศาสตร์การพัฒนาขององค์กรปกครองส่วนท้องถิ่นในเขตจังหวัดสกลนครที่ ๕ การบริหารกิจการบ้านเมืองที่ดีตามหลักธรรมาภิบาลและความมั่นคง

ยุทธศาสตร์ที่ ๕ การบริหารกิจการบ้านเมืองที่ดีตามหลักธรรมาภิบาลและความมั่นคง

แผนงานอุตสาหกรรมและการโยธา

ที่	โครงการ	วัตถุประสงค์	เป้าหมาย (ผลผลิตของโครงการ)	งบประมาณ ๒๕๖๑ (บาท)	๒๕๖๒ (บาท)	๒๕๖๓ (บาท)	๒๕๖๔ (บาท)	๒๕๖๕ (บาท)	ตัวชี้วัด (KPI)	ผลที่คาดว่าจะได้รับ	หน่วยงานรับผิดชอบหลัก
๙๘	ก่อสร้างถนนคอนกรีตเสริมเหล็กสายบ้านดงมะไฟ หมู่ที่ ๑ ตำบลขมิ้น อำเภอเมืองสกลนคร - บ้านภูเพ็ก หมู่ที่ ๑๒ ตำบลนาหัวบ่อ อำเภอพรรณานิคม จังหวัดสกลนคร	- เพื่อให้ประชาชนได้มีถนนสำหรับใช้ในการคมนาคมได้อย่างสะดวกรวดเร็วและปลอดภัย	- ขนาดผิวจราจรกว้าง ๕ - ๖ เมตร ยาว ๖.๕๐ กิโลเมตร	๕,๔๐๐,๐๐๐ (๑.๕ กม.)	๕,๔๐๐,๐๐๐ (๑.๕ กม.)	๕,๔๐๐,๐๐๐ (๑.๕ กม.)	๓,๖๐๐,๐๐๐ (๑ กม.)	๓,๖๐๐,๐๐๐ (๑ กม.)	- ก่อสร้างถนน จำนวน ๑ สาย	- การคมนาคมมีความสะดวกรวดเร็วและปลอดภัย	สำนักการช่าง
๙๙	ก่อสร้างถนนคอนกรีตเสริมเหล็กสายบ้านไฮหย่อง หมู่ที่ ๑ ตำบลไฮหย่อง - บ้านบะแต้ หมู่ที่ ๕ ตำบลแร่ อำเภอพังโคน จังหวัดสกลนคร	- เพื่อให้ประชาชนได้มีถนนสำหรับใช้ในการคมนาคมได้อย่างสะดวกรวดเร็วและปลอดภัย	- ขนาดผิวจราจรกว้าง ๕.๐๐ เมตร ยาว ๔.๐๐ กิโลเมตร	๒,๐๐๐,๐๐๐ (๐.๗ กม.)	๒,๐๐๐,๐๐๐ (๐.๗ กม.)	๑,๗๖๓,๐๐๐ (๐.๖ กม.)	๓,๖๐๐,๐๐๐ (๑ กม.)	๓,๖๐๐,๐๐๐ (๑ กม.)	- ก่อสร้างถนน จำนวน ๑ สาย	- การคมนาคมมีความสะดวกรวดเร็วและปลอดภัย	สำนักการช่าง
๑๐๐	ก่อสร้างถนนคอนกรีตเสริมเหล็กสายบ้านโมน หมู่ที่ ๒ ตำบลพันนา - บ้านโนนสร้างไพร หมู่ที่ ๓ ตำบลธาตุทอง อำเภอสว่างแดนดิน จังหวัดสกลนคร	- เพื่อให้ประชาชนได้มีถนนสำหรับใช้ในการคมนาคมได้อย่างสะดวกรวดเร็วและปลอดภัย	- ขนาดผิวจราจรกว้าง ๖.๐๐ เมตร ยาว ๑๐.๐๐ กิโลเมตร	๒,๐๕๕,๐๐๐ (๐.๖๓ กม.)	๑๒,๖๒๐,๐๐๐ (๓.๘๗ กม.)	๗,๓๓๗,๐๐๐ (๒.๒๕ กม.)	๗,๓๔๐,๐๐๐ (๒.๒๕ กม.)	๓,๖๐๐,๐๐๐ (๑ กม.)	- ก่อสร้างถนน จำนวน ๑ สาย	- การคมนาคมมีความสะดวกรวดเร็วและปลอดภัย	สำนักการช่าง
๑๐๑	ก่อสร้างถนนคอนกรีตเสริมเหล็กสายบ้านหวาย หมู่ที่ ๔ ตำบลสว่างแดนดิน - บ้านเตาไห หมู่ที่ ๓ ตำบลทรายมูล อำเภอสว่างแดนดิน จังหวัดสกลนคร	- เพื่อให้ประชาชนได้มีถนนสำหรับใช้ในการคมนาคมได้อย่างสะดวกรวดเร็วและปลอดภัย	- ขนาดผิวจราจรกว้าง ๖.๐๐ เมตร ยาว ๔.๕๐ กิโลเมตร	-	๓,๖๒๙,๐๐๐ (๑ กม.)	๕,๔๔๕,๐๐๐ (๑.๕ กม.)	๓,๖๐๐,๐๐๐ (๑ กม.)	๓,๖๐๐,๐๐๐ (๑ กม.)	- ก่อสร้างถนน จำนวน ๑ สาย	- การคมนาคมมีความสะดวกรวดเร็วและปลอดภัย	สำนักการช่าง

แบบ ผ.๐๒

รายละเอียดโครงการพัฒนา

แผนพัฒนาท้องถิ่น (พ.ศ.๒๕๖๑ - ๒๕๖๕)

องค์การบริหารส่วนจังหวัดสกลนคร

ก. ยุทธศาสตร์จังหวัดสกลนครที่ ๕ การบริหารกิจการบ้านเมืองที่ดีตามหลักธรรมาภิบาลและความมั่นคง

ข. ยุทธศาสตร์การพัฒนาขององค์กรปกครองส่วนท้องถิ่นในเขตจังหวัดสกลนครที่ ๕ การบริหารกิจการบ้านเมืองที่ดีตามหลักธรรมาภิบาลและความมั่นคง

ยุทธศาสตร์ที่ ๕ การบริหารกิจการบ้านเมืองที่ดีตามหลักธรรมาภิบาลและความมั่นคง

แผนงานอุตสาหกรรมและการโยธา

ที่	โครงการ	วัตถุประสงค์	เป้าหมาย (ผลผลิตของโครงการ)	งบประมาณ ๒๕๖๑ (บาท)	๒๕๖๒ (บาท)	๒๕๖๓ (บาท)	๒๕๖๔ (บาท)	๒๕๖๕ (บาท)	ตัวชี้วัด (KPI)	ผลที่คาดว่าจะได้รับ	หน่วยงานรับผิดชอบหลัก
๑๐๒	ก่อสร้างถนนคอนกรีตเสริมเหล็ก สายบ้านโพนแพง หมู่ที่ ๑๙ ตำบลหนองสนม - บ้านส้งเปลือยสาม หมู่ที่ ๑๓ ตำบลขัวก่าย อำเภอวานรนิวาส จังหวัดสกลนคร	- เพื่อให้ประชาชนได้มีถนนสำหรับใช้ในการคมนาคมได้อย่างสะดวกรวดเร็วและปลอดภัย	- ขนาดผิวจราจรกว้าง ๖.๐๐ เมตร ยาว ๔.๐๐ กิโลเมตร	-	๓,๖๐๐,๐๐๐ (๑ กม.)	๓,๖๐๐,๐๐๐ (๑ กม.)	๓,๖๐๐,๐๐๐ (๑ กม.)	๓,๖๐๐,๐๐๐ (๑ กม.)	- ก่อสร้างถนน จำนวน ๑ สาย	- การคมนาคมมีความสะดวกรวดเร็วและปลอดภัย	สำนักการช่าง
๑๐๓	ก่อสร้างถนนคอนกรีตเสริมเหล็ก สาย แยกทางหลวงหมายเลข ๒๒ - บ้านหนองแวง หมู่ที่ ๑๑ ตำบลพรรณานิคม อำเภอพรรณานิคม จังหวัดสกลนคร	- เพื่อให้ประชาชนได้มีถนนสำหรับใช้ในการคมนาคมได้อย่างสะดวกรวดเร็วและปลอดภัย	- ขนาดผิวจราจรกว้าง ๕.๐๐ เมตร ยาว ๔.๐๐ กิโลเมตร	-	๓,๖๐๐,๐๐๐ (๑ กม.)	๓,๖๐๐,๐๐๐ (๑ กม.)	๓,๖๐๐,๐๐๐ (๑ กม.)	๓,๖๐๐,๐๐๐ (๑ กม.)	- ก่อสร้างถนน จำนวน ๑ สาย	- การคมนาคมมีความสะดวกรวดเร็วและปลอดภัย	สำนักการช่าง
๑๐๔	ก่อสร้างถนนคอนกรีตเสริมเหล็ก สาย บ้านหนองแวง หมู่ที่ ๑ ตำบลหนองแวงใต้ อำเภอวานรนิวาส - บ้านดงสง่า หมู่ที่ ๔ ตำบลหนองแปน อำเภอเจริญศิลป์ จังหวัดสกลนคร	- เพื่อให้ประชาชนได้มีถนนสำหรับใช้ในการคมนาคมได้อย่างสะดวกรวดเร็วและปลอดภัย	- ขนาดผิวจราจรกว้าง ๖.๐๐ เมตร ยาว ๔.๐๐ กิโลเมตร	-	๓,๖๐๐,๐๐๐ (๑ กม.)	๓,๖๐๐,๐๐๐ (๑ กม.)	๓,๖๐๐,๐๐๐ (๑ กม.)	๓,๖๐๐,๐๐๐ (๑ กม.)	- ก่อสร้างถนน จำนวน ๑ สาย	- การคมนาคมมีความสะดวกรวดเร็วและปลอดภัย	สำนักการช่าง
๑๐๕	ก่อสร้างถนนคอนกรีตเสริมเหล็ก ภายในโรงเรียนคำยางพิทยาคม อำเภอบ้านม่วง จังหวัดสกลนคร	- เพื่อให้ประชาชนได้มีถนนสำหรับใช้ในการคมนาคมได้อย่างสะดวกรวดเร็วและปลอดภัย	- ขนาดผิวจราจรกว้าง ๕ - ๖ เมตร ยาว ๒.๐๐ กิโลเมตร	-	๓,๖๐๐,๐๐๐ (๑ กม.)	๓,๖๐๐,๐๐๐ (๑ กม.)	-	-	- ก่อสร้างถนน จำนวน ๑ สาย	- การคมนาคมมีความสะดวกรวดเร็วและปลอดภัย	สำนักการช่าง
๑๐๖	ก่อสร้างถนนคอนกรีตเสริมเหล็กสาย บ้านนาดอกไม้ หมู่ที่ ๖ ตำบลบงใต้ - บ้านคำสะอาด หมู่ที่ ๑ ตำบลคำสะอาด อำเภอสว่างแดนดิน จังหวัดสกลนคร	- เพื่อให้ประชาชนได้มีถนนสำหรับใช้ในการคมนาคมได้อย่างสะดวกรวดเร็วและปลอดภัย	- ขนาดผิวจราจรกว้าง ๖.๐๐ เมตร ยาว ๘.๐๐ กิโลเมตร	-	๗,๒๐๐,๐๐๐ (๒ กม.)	๗,๒๐๐,๐๐๐ (๒ กม.)	๗,๒๐๐,๐๐๐ (๒ กม.)	๗,๒๐๐,๐๐๐ (๒ กม.)	- ก่อสร้างถนน จำนวน ๑ สาย	- การคมนาคมมีความสะดวกรวดเร็วและปลอดภัย	สำนักการช่าง

แบบ ผ.๐๒

รายละเอียดโครงการพัฒนา

แผนพัฒนาท้องถิ่น (พ.ศ.๒๕๖๑ - ๒๕๖๕)

องค์การบริหารส่วนจังหวัดสกลนคร

ก. ยุทธศาสตร์จังหวัดสกลนครที่ ๕ การบริหารกิจการบ้านเมืองที่ดีตามหลักธรรมาภิบาลและความมั่นคง

ข. ยุทธศาสตร์การพัฒนาขององค์กรปกครองส่วนท้องถิ่นในเขตจังหวัดสกลนครที่ ๕ การบริหารกิจการบ้านเมืองที่ดีตามหลักธรรมาภิบาลและความมั่นคง

ยุทธศาสตร์ที่ ๕ การบริหารกิจการบ้านเมืองที่ดีตามหลักธรรมาภิบาลและความมั่นคง

แผนงานอุตสาหกรรมและการโยธา

ที่	โครงการ	วัตถุประสงค์	เป้าหมาย (ผลผลิตของโครงการ)	งบประมาณ					ตัวชี้วัด (KPI)	ผลที่คาดว่าจะได้รับ	หน่วยงานรับผิดชอบหลัก
				๒๕๖๑ (บาท)	๒๕๖๒ (บาท)	๒๕๖๓ (บาท)	๒๕๖๔ (บาท)	๒๕๖๕ (บาท)			
๑๐๗	ก่อสร้างถนนคอนกรีตเสริมเหล็กสายบ้านเปือย หมู่ที่ ๒ ตำบลวังยาง - บ้านสมสะอาด หมู่ที่ ๕ ตำบลพอกน้อย อำเภอพรรณานิคม จังหวัดสกลนคร	- เพื่อให้ประชาชนได้มีถนนสำหรับใช้ในการคมนาคมได้อย่างสะดวกรวดเร็วและปลอดภัย	- ขนาดผิวจราจรกว้าง ๕.๐๐ - ๖.๐๐ เมตร ยาว ๘.๐๐ กิโลเมตร	-	๗,๒๐๐,๐๐๐ (๒ กม.)	๗,๒๐๐,๐๐๐ (๒ กม.)	๗,๒๐๐,๐๐๐ (๒ กม.)	๗,๒๐๐,๐๐๐ (๒ กม.)	- ก่อสร้างถนนจำนวน ๑ สาย	- การคมนาคมมีความสะดวกรวดเร็วและปลอดภัย	สำนักการช่าง
รวม	๑๐๗ โครงการ			๒๗๑,๐๐๐,๒๐๐	๓๑๙,๙๗๙,๐๐๐	๓๘๗,๒๒๕,๐๐๐	๓๙๓,๙๘๐,๐๐๐	๓๗๑,๓๔๐,๐๐๐			

แบบ ผ.๐๒

รายละเอียดโครงการพัฒนา

แผนพัฒนาท้องถิ่น (พ.ศ.๒๕๖๑ - ๒๕๖๕)

องค์การบริหารส่วนจังหวัดสกลนคร

ก. ยุทธศาสตร์จังหวัดสกลนครที่ ๕ การบริหารกิจการบ้านเมืองที่ดีตามหลักธรรมาภิบาลและความมั่นคง

ข. ยุทธศาสตร์การพัฒนาขององค์กรปกครองส่วนท้องถิ่นในเขตจังหวัดสกลนครที่ ๕ การบริหารกิจการบ้านเมืองที่ดีตามหลักธรรมาภิบาลและความมั่นคง

ยุทธศาสตร์ที่ ๕ การบริหารกิจการบ้านเมืองที่ดีตามหลักธรรมาภิบาลและความมั่นคง

แผนงานอุตสาหกรรมและการโยธา

ที่	โครงการ	วัตถุประสงค์	เป้าหมาย (ผลผลิตของโครงการ)	งบประมาณ ๒๕๖๑ (บาท)	๒๕๖๒ (บาท)	๒๕๖๓ (บาท)	๒๕๖๔ (บาท)	๒๕๖๕ (บาท)	ตัวชี้วัด (KPI)	ผลที่คาดว่าจะได้รับ	หน่วยงานรับผิดชอบหลัก
	<u>โครงการซ่อมสร้าง/ก่อสร้างถนนลูกรัง</u>										
๑	ก่อสร้างถนนผิวจราจรลูกรังสาย บ้านโนนแพง หมู่ที่ ๔ ตำบลเดื่อศรีคันไชย อำเภอวานรนิวาส - บ้านสงเปลือย หมู่ที่ ๔ ตำบลไฮหย่อง อำเภอพังโคน จังหวัดสกลนคร	- เพื่อให้ประชาชนได้มีถนนสำหรับใช้ในการคมนาคมได้อย่างสะดวกรวดเร็วและปลอดภัย	- กว้าง ๘.๐๐ เมตร ยาว ๓.๕๐ กิโลเมตร	๑,๕๐๐,๐๐๐ (๑ กม.)	๑,๕๐๐,๐๐๐ (๑ กม.)	๒,๒๕๐,๐๐๐ (๑.๕ กม.)	-	-	- ก่อสร้างถนนลูกรัง จำนวน ๑ สาย	- การคมนาคมมีความสะดวก รวดเร็ว และปลอดภัย	สำนักการช่าง
๒	ก่อสร้างถนนผิวจราจรลูกรังสาย บ้านหนองศาลา หมู่ที่ ๙ ตำบลฮางโฮง - ตำบลพังขว้าง อำเภอเมืองสกลนคร จังหวัดสกลนคร	- เพื่อให้ประชาชนได้มีถนนสำหรับใช้ในการคมนาคมได้อย่างสะดวกรวดเร็วและปลอดภัย	- กว้าง ๕.๐๐ เมตร ยาว ๑.๐ กิโลเมตร	๑,๕๐๐,๐๐๐ (๑ กม.)	-	-	-	-	- ก่อสร้างถนนลูกรัง จำนวน ๑ สาย	- การคมนาคมมีความสะดวก รวดเร็ว และปลอดภัย	สำนักการช่าง
๓	ก่อสร้างถนนผิวจราจรลูกรังสาย บ้านโนนสมบูรณ์ หมู่ที่ ๖ ตำบลนาฮี - บ้านกุดจอกน้อย หมู่ที่ ๑ ตำบลวาใหญ่ อำเภออากาศอำนวย จังหวัดสกลนคร	- เพื่อให้ประชาชนได้มีถนนสำหรับใช้ในการคมนาคมได้อย่างสะดวกรวดเร็วและปลอดภัย	- กว้าง ๘.๐๐ เมตร ยาว ๕.๐๐ กิโลเมตร	-	-	๓,๗๕๐,๐๐๐ (๒.๕ กม.)	๓,๗๖๐,๐๐๐ (๒.๕ กม.)	-	- ก่อสร้างถนนลูกรัง จำนวน ๑ สาย	- การคมนาคมมีความสะดวก รวดเร็ว และปลอดภัย	สำนักการช่าง
๔	ก่อสร้างผิวจราจรลูกรังสายบ้านโนนแพง หมู่ที่ ๔ ตำบลเดื่อศรีคันไชย - บ้านตาดโตน หมู่ที่ ๒ ตำบลหนองสนม อำเภอวานรนิวาส จังหวัดสกนคร	- เพื่อให้ประชาชนได้มีถนนสำหรับใช้ในการคมนาคมได้อย่างสะดวกรวดเร็วและปลอดภัย	- กว้าง ๘.๐๐ เมตร ยาว ๕.๐๐ กิโลเมตร	-	-	๓,๖๐๐,๐๐๐ (๒ กม.)	๓,๖๐๐,๐๐๐ (๒ กม.)	๑,๘๐๐,๐๐๐ (๑ กม.)	- ก่อสร้างถนนลูกรัง จำนวน ๑ สาย	- การคมนาคมมีความสะดวก รวดเร็ว และปลอดภัย	
๕	ก่อสร้างถนนผิวจราจรลูกรังสาย สน.๒๐๔๘ แยกทางหลวงหมายเลข ๒๒ บ้าเหล่าใหญ่ หมู่ที่ ๒ ตำบลวัฒนา อำเภอส่องดาว จังหวัดสกลนคร	- เพื่อให้ประชาชนได้มีถนนสำหรับใช้ในการคมนาคมได้อย่างสะดวกรวดเร็วและปลอดภัย	- กว้าง ๘.๐๐ เมตร ยาว ๖.๐๐ กิโลเมตร	๑,๕๐๐,๐๐๐ (๑ กม.)	-	๓,๖๐๐,๐๐๐ (๒ กม.)	๓,๖๐๐,๐๐๐ (๒ กม.)	๑,๘๐๐,๐๐๐ (๑ กม.)	- ก่อสร้างถนนลูกรัง จำนวน ๑ สาย	- การคมนาคมมีความสะดวก รวดเร็ว และปลอดภัย	สำนักการช่าง
รวม	๕ โครงการ			๔,๕๐๐,๐๐๐	๑,๕๐๐,๐๐๐	๑๓,๒๐๐,๐๐๐	๑๐,๙๖๐,๐๐๐	๓,๖๐๐,๐๐๐			

แบบ ผ.๐๒

รายละเอียดโครงการพัฒนา

แผนพัฒนาท้องถิ่น (พ.ศ.๒๕๖๑ - ๒๕๖๕)

องค์การบริหารส่วนจังหวัดสกลนคร

ก. ยุทธศาสตร์จังหวัดสกลนครที่ ๕ การบริหารกิจการบ้านเมืองที่ดีตามหลักธรรมาภิบาลและความมั่นคง

ข. ยุทธศาสตร์การพัฒนาขององค์กรปกครองส่วนท้องถิ่นในเขตจังหวัดสกลนครที่ ๕ การบริหารกิจการบ้านเมืองที่ดีตามหลักธรรมาภิบาลและความมั่นคง

ยุทธศาสตร์ที่ ๕ การบริหารกิจการบ้านเมืองที่ดีตามหลักธรรมาภิบาลและความมั่นคง

แผนงานอุตสาหกรรมและการโยธา

ที่	โครงการ	วัตถุประสงค์	เป้าหมาย (ผลผลิตของโครงการ)	งบประมาณ ๒๕๖๑ (บาท)	๒๕๖๒ (บาท)	๒๕๖๓ (บาท)	๒๕๖๔ (บาท)	๒๕๖๕ (บาท)	ตัวชี้วัด (KPI)	ผลที่คาดว่าจะได้รับ	หน่วยงานรับผิดชอบหลัก
	<u>โครงการก่อสร้าง/ซ่อมสร้างถนนยางพารา</u>										
๑	ก่อสร้างถนนผิวจราจรดินซีเมนต์ปรับปรุงคุณภาพด้วยยางธรรมชาติ สายบ้านโนนเสาขวัญ หมู่ที่ ๒ ตำบลแวง อำเภอสว่างแดนดิน - บ้านหนองโจด หมู่ที่ ๕ ตำบลโคกศิลา อำเภอเจริญศิลป์ จังหวัดสกลนคร	- เพื่อให้ประชาชนได้มีถนนสำหรับใช้ในการคมนาคมได้อย่างสะดวกรวดเร็วและปลอดภัย - เพื่อสนับสนุนการส่งเสริมการใช้ยางพาราในหน่วยงานภาครัฐตามนโยบายรัฐบาล	- ขนาดผิวจราจรกว้าง ๗.๐๐ เมตร หนา ๐.๑๕ เมตร ยาว ๔.๓๕๐ กิโลเมตร	-	๔,๔๒๑,๐๐๐ (๒.๑๗๕ กม.)	๔,๔๒๑,๐๐๐ (๒.๑๗๕ กม.)	-	-	- ก่อสร้างถนน จำนวน ๑ สาย	- การคมนาคมมีความสะดวก รวดเร็วและปลอดภัย - สนับสนุนการส่งเสริมการใช้ยางพาราเพิ่มขึ้น	สำนักการช่าง
๒	ก่อสร้างถนนผิวจราจรดินซีเมนต์ปรับปรุงคุณภาพด้วยยางธรรมชาติ สาย สน.๒๐๐๙ บ้านดงบัง - บ้านโพธิ์ทอง อำเภอเจริญศิลป์, อำเภอบ้านม่วง จังหวัดสกลนคร	- เพื่อให้ประชาชนได้มีถนนสำหรับใช้ในการคมนาคมได้อย่างสะดวกรวดเร็วและปลอดภัย - เพื่อสนับสนุนการส่งเสริมการใช้ยางพาราในหน่วยงานภาครัฐตามนโยบายรัฐบาล	- ขนาดผิวจราจรกว้าง ๗.๐๐ เมตร หนา ๐.๑๕ เมตร ยาว ๔.๐๑๐ กิโลเมตร	-	๓,๘๔๕,๐๐๐ (๒.๐๐๕ กม.)	๓,๘๔๕,๐๐๐ (๒.๐๐๕ กม.)	-	-	- ก่อสร้างถนน จำนวน ๑ สาย	- การคมนาคมมีความสะดวก รวดเร็วและปลอดภัย - สนับสนุนการส่งเสริมการใช้ยางพาราเพิ่มขึ้น	สำนักการช่าง
๓	ก่อสร้างถนนผิวจราจรดินซีเมนต์ปรับปรุงคุณภาพด้วยยางธรรมชาติ สายบ้านหนองมะเกลือ หมู่ที่ ๘ ตำบลคอนสวรรค์ - บ้านปลาหลาย หมู่ที่ ๗ ตำบลวานรนิวาส อำเภอวานรนิวาส จังหวัดสกลนคร	- เพื่อให้ประชาชนได้มีถนนสำหรับใช้ในการคมนาคมได้อย่างสะดวกรวดเร็วและปลอดภัย - เพื่อสนับสนุนการส่งเสริมการใช้ยางพาราในหน่วยงานภาครัฐตามนโยบายรัฐบาล	- ขนาดผิวจราจรกว้าง ๖.๐๐ เมตร หนา ๐.๑๕ เมตร ยาว ๓.๖๐๐ กิโลเมตร	-	๒,๔๘๐,๐๐๐ (๑.๘๐๐ กม.)	๒,๔๘๐,๐๐๐ (๑.๘๐๐ กม.)	-	-	- ก่อสร้างถนน จำนวน ๑ สาย	- การคมนาคมมีความสะดวก รวดเร็วและปลอดภัย - สนับสนุนการส่งเสริมการใช้ยางพาราเพิ่มขึ้น	สำนักการช่าง

แบบ ผ.๐๒

รายละเอียดโครงการพัฒนา

แผนพัฒนาท้องถิ่น (พ.ศ.๒๕๖๑ - ๒๕๖๕)

องค์การบริหารส่วนจังหวัดสกลนคร

ก. ยุทธศาสตร์จังหวัดสกลนครที่ ๕ การบริหารกิจการบ้านเมืองที่ดีตามหลักธรรมาภิบาลและความมั่นคง

ข. ยุทธศาสตร์การพัฒนาขององค์กรปกครองส่วนท้องถิ่นในเขตจังหวัดสกลนครที่ ๕ การบริหารกิจการบ้านเมืองที่ดีตามหลักธรรมาภิบาลและความมั่นคง

ยุทธศาสตร์ที่ ๕ การบริหารกิจการบ้านเมืองที่ดีตามหลักธรรมาภิบาลและความมั่นคง

แผนงานอุตสาหกรรมและการโยธา

ที่	โครงการ	วัตถุประสงค์	เป้าหมาย (ผลผลิตของโครงการ)	งบประมาณ ๒๕๖๑ (บาท)	๒๕๖๒ (บาท)	๒๕๖๓ (บาท)	๒๕๖๔ (บาท)	๒๕๖๕ (บาท)	ตัวชี้วัด (KPI)	ผลที่คาดว่าจะได้รับ	หน่วยงานรับผิดชอบหลัก
๔	ก่อสร้างถนนผิวจราจรดินซีเมนต์ปรับปรุงคุณภาพด้วยยางธรรมชาติ สายบ้านแม่นใหญ่ หมู่ที่ ๗ ตำบลอากาศ - บ้านแม่นน้อย หมู่ที่ ๔ ตำบลบะหว้า อำเภออากาศอำนวย จังหวัดสกลนคร	- เพื่อให้ประชาชนได้มีถนนสำหรับใช้ในการคมนาคมได้อย่างสะดวกรวดเร็วและปลอดภัย - เพื่อสนับสนุนการส่งเสริมการใช้ยางพาราในหน่วยงานภาครัฐตามนโยบายรัฐบาล	- ขนาดผิวจราจรกว้าง ๗.๐๐ เมตร หนา ๐.๑๕ เมตร ยาว ๓.๐๐ กิโลเมตร	-	๒,๔๔๘,๐๐๐ (๑.๕๐๐ กม.)	๒,๔๔๘,๐๐๐ (๑.๕๐๐ กม.)	-	-	- ก่อสร้างถนนจำนวน ๑ สาย	- การคมนาคมมีความสะดวก รวดเร็วและปลอดภัย - สนับสนุนการส่งเสริมการใช้ยางพาราเพิ่มขึ้น	สำนักการช่าง
๕	ก่อสร้างถนนผิวจราจรดินซีเมนต์ปรับปรุงคุณภาพด้วยยางธรรมชาติ สายบ้านนาขาม หมู่ที่ ๙ ตำบลนาม่อง - แยกทางหลวงท้องถิ่น หมายเลข สน.ถ.๑ - ๐๐๐๒ อำเภอกุดบาก จังหวัดสกลนคร	- เพื่อให้ประชาชนได้มีถนนสำหรับใช้ในการคมนาคมได้อย่างสะดวกรวดเร็วและปลอดภัย - เพื่อสนับสนุนการส่งเสริมการใช้ยางพาราในหน่วยงานภาครัฐตามนโยบายรัฐบาล	- ขนาดผิวจราจรกว้าง ๕.๐๐ เมตร หนา ๐.๑๕ เมตร ยาว ๔.๐๐๐ กิโลเมตร	-	๒,๓๒๕,๐๐๐ (๒.๐๐ กม.)	๒,๓๒๕,๐๐๐ (๒.๐๐ กม.)	-	-	- ก่อสร้างถนนจำนวน ๑ สาย	- การคมนาคมมีความสะดวก รวดเร็วและปลอดภัย - สนับสนุนการส่งเสริมการใช้ยางพาราเพิ่มขึ้น	สำนักการช่าง
๖	ก่อสร้างถนนผิวจราจรดินซีเมนต์ปรับปรุงคุณภาพด้วยยางธรรมชาติ สายบ้านหนองมะเกลือ หมู่ที่ ๖ ตำบลดงชน - บ้านหนองแดง หมู่ที่ ๒ ตำบลเหล่าปอแดง อำเภอเมืองสกลนคร จังหวัดสกลนคร	- เพื่อให้ประชาชนได้มีถนนสำหรับใช้ในการคมนาคมได้อย่างสะดวกรวดเร็วและปลอดภัย - เพื่อสนับสนุนการส่งเสริมการใช้ยางพาราในหน่วยงานภาครัฐตามนโยบายรัฐบาล	- ขนาดผิวจราจรกว้าง ๕.๐๐ เมตร หนา ๐.๑๕ เมตร ยาว ๕.๕๐ กิโลเมตร	-	๓,๐๕๙,๐๐๐ (๒.๗๕๐ กม.)	๓,๐๕๙,๐๐๐ (๒.๗๕๐ กม.)	-	-	- ก่อสร้างถนนจำนวน ๑ สาย	- การคมนาคมมีความสะดวก รวดเร็วและปลอดภัย - สนับสนุนการส่งเสริมการใช้ยางพาราเพิ่มขึ้น	สำนักการช่าง

แบบ ผ.๐๒

รายละเอียดโครงการพัฒนา

แผนพัฒนาท้องถิ่น (พ.ศ.๒๕๖๑ - ๒๕๖๕)

องค์การบริหารส่วนจังหวัดสกลนคร

ก. ยุทธศาสตร์จังหวัดสกลนครที่ ๕ การบริหารกิจการบ้านเมืองที่ดีตามหลักธรรมาภิบาลและความมั่นคง

ข. ยุทธศาสตร์การพัฒนาขององค์กรปกครองส่วนท้องถิ่นในเขตจังหวัดสกลนครที่ ๕ การบริหารกิจการบ้านเมืองที่ดีตามหลักธรรมาภิบาลและความมั่นคง

ยุทธศาสตร์ที่ ๕ การบริหารกิจการบ้านเมืองที่ดีตามหลักธรรมาภิบาลและความมั่นคง

แผนงานอุตสาหกรรมและการโยธา

ที่	โครงการ	วัตถุประสงค์	เป้าหมาย (ผลผลิตของโครงการ)	งบประมาณ ๒๕๖๑ (บาท)	๒๕๖๒ (บาท)	๒๕๖๓ (บาท)	๒๕๖๔ (บาท)	๒๕๖๕ (บาท)	ตัวชี้วัด (KPI)	ผลที่คาดว่าจะได้รับ	หน่วยงานรับผิดชอบหลัก
๗	ก่อสร้างถนนผิวจราจรแอสฟัลติกต์คอนกรีตชั้นพื้นทางดินซีเมนต์ปรับปรุงคุณภาด้วยยางธรรมชาติ สน.๒๐๐๙ บ้านดงบัง - บ้านโพธิ์ทอง อำเภอเจริญศิลป์ จังหวัดสกลนคร	- เพื่อให้ประชาชนได้มีถนนสำหรับใช้ในการคมนาคมได้อย่างสะดวกรวดเร็วและปลอดภัย - เพื่อสนับสนุนการส่งเสริมการใช้ยางพาราในหน่วยงานภาครัฐตามนโยบายรัฐบาล	- กว้าง ๗.๐๐ เมตร ยาว ๗.๕๐ กิโลเมตร	-	๑๒,๕๐๐,๐๐๐ (๒.๕๐ กม.)	๑๐,๐๐๐,๐๐๐ (๒.๐๐ กม.)	๑๐,๐๐๐,๐๐๐ (๒.๐๐ กม.)	๕,๐๐๐,๐๐๐ (๑.๐๐ กม.)	- ก่อสร้างถนน จำนวน ๑ สาย	- การคมนาคมมีความสะดวก รวดเร็วและปลอดภัย - สนับสนุนการส่งเสริมการใช้ยางพาราเพิ่มขึ้น	สำนักการช่าง
๘	ก่อสร้างถนนผิวจราจรแอสฟัลติกต์คอนกรีตชั้นพื้นทางดินซีเมนต์ปรับปรุงคุณภาพด้วยยางธรรมชาติ บ้านหนองมะเกลือ หมู่ที่ ๘ ตำบลคอนสวรรค์ - บ้านปลาหลาย หมู่ที่ ๗ ตำบลวานรนิวาส อำเภอวานรนิวาส จังหวัดสกลนคร	- เพื่อให้ประชาชนได้มีถนนสำหรับใช้ในการคมนาคมได้อย่างสะดวกรวดเร็วและปลอดภัย - เพื่อสนับสนุนการส่งเสริมการใช้ยางพาราในหน่วยงานภาครัฐตามนโยบายรัฐบาล	- กว้าง ๖.๐๐ เมตร ยาว ๕.๐๐ กิโลเมตร	-	๑๐,๐๐๐,๐๐๐ (๒.๐๐ กม.)	๑๐,๐๐๐,๐๐๐ (๒.๐๐ กม.)	๕,๐๐๐,๐๐๐ (๑.๐๐ กม.)	-	- ก่อสร้างถนน จำนวน ๑ สาย	- การคมนาคมมีความสะดวก รวดเร็วและปลอดภัย - สนับสนุนการส่งเสริมการใช้ยางพาราเพิ่มขึ้น	สำนักการช่าง
๙	ก่อสร้างถนนผิวจราจรแอสฟัลติกต์คอนกรีตชั้นพื้นทางดินซีเมนต์ปรับปรุงคุณภาพด้วยยางธรรมชาติสายบ้านนาขามหมู่ที่ ๙ ตำบลนาม่อง - ทางหลวงท้องถิ่นหมายเลข สน.ถ.๑-๐๐๒ อำเภอกุดบาก จังหวัดสกลนคร	- เพื่อให้ประชาชนได้มีถนนสำหรับใช้ในการคมนาคมได้อย่างสะดวกรวดเร็วและปลอดภัย - เพื่อสนับสนุนการส่งเสริมการใช้ยางพาราในหน่วยงานภาครัฐตามนโยบายรัฐบาล	- กว้าง ๗ เมตร ยาว ๘.๒๕๐ กิโลเมตร	-	๑๑,๒๕๐,๐๐๐ (๒.๒๕๐ กม.)	๑๐,๐๐๐,๐๐๐ (๒.๐๐ กม.)	๑๐,๐๐๐,๐๐๐ (๒.๐๐ กม.)	๑๐,๐๐๐,๐๐๐ (๒.๐๐ กม.)	- ก่อสร้างถนน จำนวน ๑ สาย	- การคมนาคมมีความสะดวก รวดเร็วและปลอดภัย - สนับสนุนการส่งเสริมการใช้ยางพาราเพิ่มขึ้น	สำนักการช่าง

แบบ ผ.๐๒

รายละเอียดโครงการพัฒนา

แผนพัฒนาท้องถิ่น (พ.ศ.๒๕๖๑ - ๒๕๖๕)

องค์การบริหารส่วนจังหวัดสกลนคร

ก. ยุทธศาสตร์จังหวัดสกลนครที่ ๕ การบริหารกิจการบ้านเมืองที่ดีตามหลักธรรมาภิบาลและความมั่นคง

ข. ยุทธศาสตร์การพัฒนาขององค์กรปกครองส่วนท้องถิ่นในเขตจังหวัดสกลนครที่ ๕ การบริหารกิจการบ้านเมืองที่ดีตามหลักธรรมาภิบาลและความมั่นคง

ยุทธศาสตร์ที่ ๕ การบริหารกิจการบ้านเมืองที่ดีตามหลักธรรมาภิบาลและความมั่นคง

แผนงานอุตสาหกรรมและการโยธา

ที่	โครงการ	วัตถุประสงค์	เป้าหมาย (ผลผลิตของโครงการ)	งบประมาณ ๒๕๖๑ (บาท)	๒๕๖๒ (บาท)	๒๕๖๓ (บาท)	๒๕๖๔ (บาท)	๒๕๖๕ (บาท)	ตัวชี้วัด (KPI)	ผลที่คาดว่าจะได้รับ	หน่วยงานรับผิดชอบหลัก
๑๐	ก่อสร้างถนนผิวจราจรแอสฟัลติกต์คอนกรีตชั้นพื้นทางดินซีเมนต์ปรับปรุงคุณภาพด้วยยางธรรมชาติสายบ้านโนนเสาขวัญ หมู่ที่ ๒ ตำบลแวง อำเภอสว่างแดนดิน - บ้านหนองโจด หมู่ที่ ๕ ตำบลโคกศิลา อำเภอเจริญศิลป์ จังหวัดสกลนคร	- เพื่อให้ประชาชนได้มีถนนสำหรับใช้ในการคมนาคมได้อย่างสะดวกรวดเร็วและปลอดภัย - เพื่อสนับสนุนการส่งเสริมการใช้ยางพาราในหน่วยงานภาครัฐตามนโยบายรัฐบาล	- กว้าง ๗.๐๐ เมตร ยาว ๕.๕๐ กิโลเมตร	-	๑๒,๕๐๐,๐๐๐ (๒.๕๐ กม.)	๑๐,๐๐๐,๐๐๐ (๒.๐๐ กม.)	๕,๐๐๐,๐๐๐ (๑.๐๐ กม.)	-	- ก่อสร้างถนน จำนวน ๑ สาย	- การคมนาคมมีความสะดวก รวดเร็ว และปลอดภัย - สนับสนุนการส่งเสริมการใช้ยางพาราเพิ่มขึ้น	สำนักการช่าง
๑๑	ก่อสร้างถนนผิวจราจรแอสฟัลติกต์คอนกรีตชั้นพื้นทางดินซีเมนต์ปรับปรุงคุณภาพด้วยยางธรรมชาติสายบ้านแม่นใหญ่ หมู่ที่ ๗ ตำบลอากาศ - บ้านแม่นน้อย หมู่ที่ ๔ ตำบลบะหว้า อำเภออากาศอำนวย จังหวัดสกลนคร	- เพื่อให้ประชาชนได้มีถนนสำหรับใช้ในการคมนาคมได้อย่างสะดวกรวดเร็วและปลอดภัย - เพื่อสนับสนุนการส่งเสริมการใช้ยางพาราในหน่วยงานภาครัฐตามนโยบายรัฐบาล	- กว้าง ๗.๐๐ เมตร ยาว ๕.๐๐ กิโลเมตร	-	๑๐,๐๐๐,๐๐๐ (๒.๐๐ กม.)	๑๐,๐๐๐,๐๐๐ (๒.๐๐ กม.)	๕,๐๐๐,๐๐๐ (๑.๐๐ กม.)	-	- ก่อสร้างถนน จำนวน ๑ สาย	- การคมนาคมมีความสะดวก รวดเร็ว และปลอดภัย - สนับสนุนการส่งเสริมการใช้ยางพาราเพิ่มขึ้น	สำนักการช่าง
๑๒	ก่อสร้างถนนผิวจราจรแอสฟัลติกต์คอนกรีตชั้นพื้นทางดินซีเมนต์ปรับปรุงคุณภาพด้วยยางธรรมชาติสายบ้านหนองมะเกลือ หมู่ที่ ๖ ตำบลดงชน - บ้านหนองแดง หมู่ที่ ๒ ตำบลเหล่าปอแดง อำเภอเมืองสกลนคร จังหวัดสกลนคร	- เพื่อให้ประชาชนได้มีถนนสำหรับใช้ในการคมนาคมได้อย่างสะดวกรวดเร็วและปลอดภัย - เพื่อสนับสนุนการส่งเสริมการใช้ยางพาราในหน่วยงานภาครัฐตามนโยบายรัฐบาล	- กว้าง ๗.๐๐ เมตร ยาว ๕.๐๐ กิโลเมตร	-	๑๐,๐๐๐,๐๐๐ (๒.๐๐ กม.)	๑๐,๐๐๐,๐๐๐ (๒.๐๐ กม.)	๕,๐๐๐,๐๐๐ (๑.๐๐ กม.)	-	- ก่อสร้างถนน จำนวน ๑ สาย	- การคมนาคมมีความสะดวก รวดเร็ว และปลอดภัย - สนับสนุนการส่งเสริมการใช้ยางพาราเพิ่มขึ้น	สำนักการช่าง

แบบ ผ.๐๒

รายละเอียดโครงการพัฒนา

แผนพัฒนาท้องถิ่น (พ.ศ.๒๕๖๑ - ๒๕๖๕)

องค์การบริหารส่วนจังหวัดสกลนคร

ก. ยุทธศาสตร์จังหวัดสกลนครที่ ๕ การบริหารกิจการบ้านเมืองที่ดีตามหลักธรรมาภิบาลและความมั่นคง

ข. ยุทธศาสตร์การพัฒนาขององค์กรปกครองส่วนท้องถิ่นในเขตจังหวัดสกลนครที่ ๕ การบริหารกิจการบ้านเมืองที่ดีตามหลักธรรมาภิบาลและความมั่นคง

ยุทธศาสตร์ที่ ๕ การบริหารกิจการบ้านเมืองที่ดีตามหลักธรรมาภิบาลและความมั่นคง

แผนงานอุตสาหกรรมและการโยธา

ที่	โครงการ	วัตถุประสงค์	เป้าหมาย (ผลผลิตของโครงการ)	งบประมาณ ๒๕๖๑ (บาท)	๒๕๖๒ (บาท)	๒๕๖๓ (บาท)	๒๕๖๔ (บาท)	๒๕๖๕ (บาท)	ตัวชี้วัด (KPI)	ผลที่คาดว่าจะได้รับ	หน่วยงานรับผิดชอบหลัก
๑๓	ก่อสร้างถนนผิวจราจรแอสฟัลติกต์คอนกรีต ชั้นพื้นทางดินซีเมนต์ปรับปรุงคุณภาพด้วยยางธรรมชาติ สาย สน.๒๐๔๘ แยกทางหลวงหมายเลข ๒๒ บ้านเหล่าใหญ่ หมู่ที่ ๒ ตำบลวัฒนา อำเภอส่องดาว จังหวัดสกลนคร	- เพื่อให้ประชาชนได้มีถนนสำหรับใช้ในการคมนาคมได้อย่างสะดวกรวดเร็วและปลอดภัย - เพื่อสนับสนุนการส่งเสริมการใช้ยางพาราในหน่วยงานภาครัฐตามนโยบายรัฐบาล	- กว้าง ๗.๐๐ เมตร ยาว ๕.๐๐ กิโลเมตร	-	๑๐,๐๐๐,๐๐๐ (๒.๐๐ กม.)	๑๐,๐๐๐,๐๐๐ (๒.๐๐ กม.)	๕,๐๐๐,๐๐๐ (๑.๐๐ กม.)	-	- ก่อสร้างถนนลูกรัง จำนวน ๑ สาย	- การคมนาคมมีความสะดวก รวดเร็ว และปลอดภัย - สนับสนุนการส่งเสริมการใช้ยางพาราเพิ่มขึ้น	สำนักการช่าง
๑๔	ก่อสร้างถนนผิวจราจรแอสฟัลติกต์คอนกรีต ชั้นพื้นทางดินซีเมนต์ปรับปรุงคุณภาพด้วยยางธรรมชาติสายบ้านบ่อแก้ใหญ่ หมู่ที่ ๕ ตำบลปมุมวาปี - บ้านหนองกุง หมู่ที่ ๓ ตำบลส่องดาว อำเภอส่องดาว จังหวัดสกลนคร	- เพื่อให้ประชาชนได้มีถนนสำหรับใช้ในการคมนาคมได้อย่างสะดวกรวดเร็วและปลอดภัย - เพื่อสนับสนุนการส่งเสริมการใช้ยางพาราในหน่วยงานภาครัฐตามนโยบายรัฐบาล	- กว้าง ๗.๐๐ เมตร ยาว ๕.๐๐ กิโลเมตร	-	๑๐,๐๐๐,๐๐๐ (๒.๐๐ กม.)	๑๐,๐๐๐,๐๐๐ (๒.๐๐ กม.)	๕,๐๐๐,๐๐๐ (๑.๐๐ กม.)	-	- ก่อสร้างถนนลูกรัง จำนวน ๑ สาย	- การคมนาคมมีความสะดวก รวดเร็ว และปลอดภัย - สนับสนุนการส่งเสริมการใช้ยางพาราเพิ่มขึ้น	สำนักการช่าง
๑๕	ซ่อมสร้างและเสริมผิวจราจรพาราแอสฟัลต์ติกคอนกรีต สาย สน.๔๐๗๔ บ้านพันนา - บ้านหนองแสง อำเภอสว่างแดนดิน จังหวัดสกลนคร	- เพื่อให้ประชาชนได้มีถนนสำหรับใช้ในการคมนาคมได้อย่างสะดวกรวดเร็วและปลอดภัย - เพื่อสนับสนุนการส่งเสริมการใช้ยางพาราในหน่วยงานภาครัฐตามนโยบายรัฐบาล	- ขนาดผิวจราจรกว้าง ๖.๐๐ เมตร ยาว ๕.๕๐ กิโลเมตร	-	๖,๗๕๐,๐๐๐ (๑.๕๐ กม.)	๙,๐๐๐,๐๐๐ (๒.๐๐ กม.)	๙,๐๐๐,๐๐๐ (๒.๐๐ กม.)	-	- ซ่อมสร้างถนน จำนวน ๑ สาย	- การคมนาคมมีความสะดวก รวดเร็ว และปลอดภัย - สนับสนุนการส่งเสริมการใช้ยางพาราเพิ่มขึ้น	สำนักการช่าง

แบบ ผ.๐๒

รายละเอียดโครงการพัฒนา

แผนพัฒนาท้องถิ่น (พ.ศ.๒๕๖๑ - ๒๕๖๕)

องค์การบริหารส่วนจังหวัดสกลนคร

ก. ยุทธศาสตร์จังหวัดสกลนครที่ ๕ การบริหารกิจการบ้านเมืองที่ดีตามหลักธรรมาภิบาลและความมั่นคง

ข. ยุทธศาสตร์การพัฒนาขององค์กรปกครองส่วนท้องถิ่นในเขตจังหวัดสกลนครที่ ๕ การบริหารกิจการบ้านเมืองที่ดีตามหลักธรรมาภิบาลและความมั่นคง

ยุทธศาสตร์ที่ ๕ การบริหารกิจการบ้านเมืองที่ดีตามหลักธรรมาภิบาลและความมั่นคง

แผนงานอุตสาหกรรมและการโยธา

ที่	โครงการ	วัตถุประสงค์	เป้าหมาย (ผลผลิตของโครงการ)	งบประมาณ ๒๕๖๑ (บาท)	๒๕๖๒ (บาท)	๒๕๖๓ (บาท)	๒๕๖๔ (บาท)	๒๕๖๕ (บาท)	ตัวชี้วัด (KPI)	ผลที่คาดว่าจะได้รับ	หน่วยงานรับผิดชอบหลัก
๑๖	ซ่อมสร้างและเสริมผิวจราจรพาราแอสฟัลต์ติกคอนกรีต สาย สน.๔๐๗๓ บ้านคอนสวรรค์ - บ้านโนนสว่าง อำเภอวานรนิวาส จังหวัดสกลนคร	- เพื่อให้ประชาชนได้มีถนนสำหรับใช้ในการคมนาคมได้อย่างสะดวกรวดเร็วและปลอดภัย - เพื่อสนับสนุนการส่งเสริมการใช้ยางพาราในหน่วยงานภาครัฐตามนโยบายรัฐบาล	- ขนาดผิวจราจรกว้าง ๖.๐๐ เมตร ยาว ๕.๕๐ กิโลเมตร ไหล่ทางข้างละ ๐.๐๐ - ๑.๐๐ เมตร	-	๖,๗๕๐,๐๐๐ (๑.๕๐ กม.)	๙,๐๐๐,๐๐๐ (๒.๐๐ กม.)	๙,๐๐๐,๐๐๐ (๒.๐๐ กม.)	-	- ซ่อมสร้างถนน จำนวน ๑ สาย	- ราษฎรผู้ใช้เส้นทางได้รับความสะดวกในการสัญจรไป-มา - สนับสนุนการส่งเสริมการใช้ยางพาราเพิ่มขึ้น	สำนักการช่าง
๑๗	ซ่อมสร้างและเสริมผิวจราจรพาราแอสฟัลต์ติกคอนกรีตสายบ้านโนนสะอาด หมู่ที่ ๘ ตำบลบึงทวาย อำเภอเต่างอย - บ้านนากับแก้ หมู่ที่ ๕ ตำบลดงมะไฟ อำเภอเมืองสกลนคร จังหวัดสกลนคร	- เพื่อให้ประชาชนได้มีถนนสำหรับใช้ในการคมนาคมได้อย่างสะดวกรวดเร็วและปลอดภัย - เพื่อสนับสนุนการส่งเสริมการใช้ยางพาราในหน่วยงานภาครัฐตามนโยบายรัฐบาล	- ขนาดผิวจราจรกว้าง ๕.๐๐ - ๘.๐๐ เมตร ยาว ๕.๕๐ กิโลเมตร ไหล่ทางข้างละ ๐.๐๐ - ๑.๐๐ เมตร	-	๙,๐๐๐,๐๐๐ (๒.๐๐ กม.)	๙,๐๐๐,๐๐๐ (๒.๐๐ กม.)	๖,๗๕๐,๐๐๐ (๑.๕๐ กม.)	-	- ซ่อมสร้างถนน จำนวน ๑ สาย	- ราษฎรผู้ใช้เส้นทางได้รับความสะดวกในการสัญจรไป-มา - สนับสนุนการส่งเสริมการใช้ยางพาราเพิ่มขึ้น	สำนักการช่าง
๑๘	ซ่อมสร้างและเสริมผิวจราจรพาราแอสฟัลต์ติกคอนกรีต สาย สน.๓๐๓๕ บ้านหนองย่างชิ้น - บ้านนาดินจี่ อำเภอสว่างแดนดิน จังหวัดสกลนคร	- เพื่อให้ประชาชนได้มีถนนสำหรับใช้ในการคมนาคมได้อย่างสะดวกรวดเร็วและปลอดภัย - เพื่อสนับสนุนการส่งเสริมการใช้ยางพาราในหน่วยงานภาครัฐตามนโยบายรัฐบาล	- ขนาดผิวจราจรกว้าง ๖.๐๐ เมตร ยาว ๘.๐๐ กิโลเมตร ไหล่ทางข้างละ ๐.๐๐ - ๑.๐๐ เมตร	-	๑๑,๒๕๐,๐๐๐ (๒.๕๐๐ กม.)	๙,๐๐๐,๐๐๐ (๒.๐๐ กม.)	๙,๐๐๐,๐๐๐ (๒.๐๐ กม.)	๖,๗๕๐,๐๐๐ (๑.๕๐ กม.)	- ซ่อมสร้างถนน จำนวน ๑ สาย	- ราษฎรผู้ใช้เส้นทางได้รับความสะดวกในการสัญจรไป-มา - สนับสนุนการส่งเสริมการใช้ยางพาราเพิ่มขึ้น	สำนักการช่าง

แบบ ผ.๐๒

รายละเอียดโครงการพัฒนา

แผนพัฒนาท้องถิ่น (พ.ศ.๒๕๖๑ - ๒๕๖๕)

องค์การบริหารส่วนจังหวัดสกลนคร

ก. ยุทธศาสตร์จังหวัดสกลนครที่ ๕ การบริหารกิจการบ้านเมืองที่ดีตามหลักธรรมาภิบาลและความมั่นคง

ข. ยุทธศาสตร์การพัฒนาขององค์กรปกครองส่วนท้องถิ่นในเขตจังหวัดสกลนครที่ ๕ การบริหารกิจการบ้านเมืองที่ดีตามหลักธรรมาภิบาลและความมั่นคง

ยุทธศาสตร์ที่ ๕ การบริหารกิจการบ้านเมืองที่ดีตามหลักธรรมาภิบาลและความมั่นคง

แผนงานอุตสาหกรรมและการโยธา

ที่	โครงการ	วัตถุประสงค์	เป้าหมาย (ผลผลิตของโครงการ)	งบประมาณ ๒๕๖๑ (บาท)	๒๕๖๒ (บาท)	๒๕๖๓ (บาท)	๒๕๖๔ (บาท)	๒๕๖๕ (บาท)	ตัวชี้วัด (KPI)	ผลที่คาดว่าจะได้รับ	หน่วยงานรับผิดชอบหลัก
๑๙	ซ่อมสร้างและเสริมผิวจราจรพาราแอสฟัลต์ติกคอนกรีตสายแยกทางหลวงหมายเลข ๒๒ - บ้านหนองม่วง หมู่ที่ ๖ ตำบลนาคำ อำเภอวานรนิวาส จังหวัดสกลนคร	- เพื่อให้ประชาชนได้มีถนนสำหรับใช้ในการคมนาคมได้อย่างสะดวกรวดเร็วและปลอดภัย - เพื่อสนับสนุนการส่งเสริมการใช้ยางพาราในหน่วยงานภาครัฐตามนโยบายรัฐบาล	- ขนาดผิวจราจรกว้าง ๖.๐๐ เมตร ยาว ๕.๕๐ กิโลเมตร ไหล่ทางข้างละ ๐.๐๐ - ๑.๐๐ เมตร	-	๙,๐๐๐,๐๐๐ (๒.๐๐ กม.)	๙,๐๐๐,๐๐๐ (๒.๐๐ กม.)	๖,๗๕๐,๐๐๐ (๑.๕๐ กม.)	-	- ซ่อมสร้างถนน จำนวน ๑ สาย	- ราษฎรผู้ใช้เส้นทางได้รับความสะดวกในการสัญจรไป-มา - สนับสนุนการส่งเสริมการใช้ยางพาราเพิ่มขึ้น	สำนักการช่าง
๒๐	ซ่อมสร้างและเสริมผิวจราจรพาราแอสฟัลต์ติกคอนกรีต สายบ้านบ่อแก้ว หมู่ที่ ๑ ตำบลบ่อแก้ว อำเภอบ้านม่วง - บ้านนาแต้ หมู่ที่ ๑ ตำบลนาแต้ อำเภอคำตากล้า จังหวัดสกลนคร	- เพื่อให้ประชาชนได้มีถนนสำหรับใช้ในการคมนาคมได้อย่างสะดวกรวดเร็วและปลอดภัย - เพื่อสนับสนุนการส่งเสริมการใช้ยางพาราในหน่วยงานภาครัฐตามนโยบายรัฐบาล	- ขนาดผิวจราจรกว้าง ๖.๐๐ เมตร ยาว ๕.๕๐ กิโลเมตร ไหล่ทางข้างละ ๐.๐๐ - ๑.๐๐ เมตร	-	๙,๐๐๐,๐๐๐ (๒.๐๐ กม.)	๙,๐๐๐,๐๐๐ (๒.๐๐ กม.)	๖,๗๕๐,๐๐๐ (๑.๕๐ กม.)	-	- ซ่อมสร้างถนน จำนวน ๑ สาย	- ราษฎรผู้ใช้เส้นทางได้รับความสะดวกในการสัญจรไป-มา - สนับสนุนการส่งเสริมการใช้ยางพาราเพิ่มขึ้น	สำนักการช่าง
๒๑	ซ่อมสร้างและเสริมผิวจราจรพาราแอสฟัลต์ติกคอนกรีต สาย สน.๒๐๖๒ บ้านโพนสมุทรชัย - บ้านนาดูน อำเภอบ้านม่วง จังหวัดสกลนคร	- เพื่อให้ประชาชนได้มีถนนสำหรับใช้ในการคมนาคมได้อย่างสะดวกรวดเร็วและปลอดภัย - เพื่อสนับสนุนการส่งเสริมการใช้ยางพาราในหน่วยงานภาครัฐตามนโยบายรัฐบาล	- ขนาดผิวจราจรกว้าง ๖.๐๐ เมตร ยาว ๕.๕๐ กิโลเมตร ไหล่ทางข้างละ ๐.๐๐ - ๑.๐๐ เมตร	-	๙,๐๐๐,๐๐๐ (๒.๐๐ กม.)	๙,๐๐๐,๐๐๐ (๒.๐๐ กม.)	๖,๗๕๐,๐๐๐ (๑.๕๐ กม.)	-	- ซ่อมสร้างถนน จำนวน ๑ สาย	- ราษฎรผู้ใช้เส้นทางได้รับความสะดวกในการสัญจรไป-มา - สนับสนุนการส่งเสริมการใช้ยางพาราเพิ่มขึ้น	สำนักการช่าง

แบบ ผ.๐๒

รายละเอียดโครงการพัฒนา

แผนพัฒนาท้องถิ่น (พ.ศ.๒๕๖๑ - ๒๕๖๕)

องค์การบริหารส่วนจังหวัดสกลนคร

ก. ยุทธศาสตร์จังหวัดสกลนครที่ ๕ การบริหารกิจการบ้านเมืองที่ดีตามหลักธรรมาภิบาลและความมั่นคง

ข. ยุทธศาสตร์การพัฒนาขององค์กรปกครองส่วนท้องถิ่นในเขตจังหวัดสกลนครที่ ๕ การบริหารกิจการบ้านเมืองที่ดีตามหลักธรรมาภิบาลและความมั่นคง

ยุทธศาสตร์ที่ ๕ การบริหารกิจการบ้านเมืองที่ดีตามหลักธรรมาภิบาลและความมั่นคง

แผนงานอุตสาหกรรมและการโยธา

ที่	โครงการ	วัตถุประสงค์	เป้าหมาย (ผลผลิตของโครงการ)	งบประมาณ ๒๕๖๑ (บาท)	๒๕๖๒ (บาท)	๒๕๖๓ (บาท)	๒๕๖๔ (บาท)	๒๕๖๕ (บาท)	ตัวชี้วัด (KPI)	ผลที่คาดว่าจะได้รับ	หน่วยงานรับผิดชอบหลัก
๒๒	ซ่อมสร้างและเสริมผิวจราจรพาราแอสฟัลต์ติกคอนกรีต สาย สน.ถ.๑ - ๐๐๐๔ - บ้านผักคำภู - บ้านนาขาม อำเภอกุดบาก จังหวัดสกลนคร	- เพื่อให้ประชาชนได้มีถนนสำหรับใช้ในการคมนาคมได้อย่างสะดวกรวดเร็วและปลอดภัย - เพื่อสนับสนุนการส่งเสริมการใช้ยางพาราในหน่วยงานภาครัฐตามนโยบายรัฐบาล	- ขนาดผิวจราจรกว้าง ๖.๐๐ เมตร ยาว ๕.๕๐ กิโลเมตร ไหล่ทางข้างละ ๐.๐๐ - ๑.๐๐ เมตร	-	๙,๐๐๐,๐๐๐ (๒.๐๐ กม.)	๙,๐๐๐,๐๐๐ (๒.๐๐ กม.)	๖,๗๕๐,๐๐๐ (๑.๕๐ กม.)		- ซ่อมสร้างถนน จำนวน ๑ สาย	- ราษฎรผู้ใช้เส้นทางได้รับความสะดวกในการสัญจรไป-มา - สนับสนุนการส่งเสริมการใช้ยางพาราเพิ่มขึ้น	สำนักการช่าง
๒๓	ซ่อมสร้างและเสริมผิวจราจรพาราแอสฟัลต์ติกคอนกรีต สายบ้านหัวนาหมู่ที่ ๔ ตำบลศรีวิชัย - บ้านตาดโตนหมู่ที่ ๒ ตำบลหนองสนม อำเภอวานรนิวาส จังหวัดสกลนคร	- เพื่อให้ประชาชนได้มีถนนสำหรับใช้ในการคมนาคมได้อย่างสะดวกรวดเร็วและปลอดภัย - เพื่อสนับสนุนการส่งเสริมการใช้ยางพาราในหน่วยงานภาครัฐตามนโยบายรัฐบาล	- ขนาดผิวจราจรกว้าง ๖.๐๐ เมตร ยาว ๕.๕๐ กิโลเมตร ไหล่ทางข้างละ ๐.๐๐ - ๑.๐๐ เมตร	-	๙,๐๐๐,๐๐๐ (๒.๐๐ กม.)	๙,๐๐๐,๐๐๐ (๒.๐๐ กม.)	๖,๗๕๐,๐๐๐ (๑.๕๐ กม.)	-	- ซ่อมสร้างถนน จำนวน ๑ สาย	- ราษฎรผู้ใช้เส้นทางได้รับความสะดวกในการสัญจรไป-มา - สนับสนุนการส่งเสริมการใช้ยางพาราเพิ่มขึ้น	สำนักการช่าง
๒๔	ซ่อมสร้างและเสริมผิวจราจรพาราแอสฟัลต์ติกคอนกรีต สาย สน.ถ.๑ - ๐๐๐๗ - บ้านทามไฮ - บ้านม่วงลาย อำเภอโคกศรีสุพรรณ จังหวัดสกลนคร	- เพื่อให้ประชาชนได้มีถนนสำหรับใช้ในการคมนาคมได้อย่างสะดวกรวดเร็วและปลอดภัย - เพื่อสนับสนุนการส่งเสริมการใช้ยางพาราในหน่วยงานภาครัฐตามนโยบายรัฐบาล	- ขนาดผิวจราจรกว้าง ๖.๐๐ เมตร ยาว ๕.๕๐ กิโลเมตร ไหล่ทางข้างละ ๐.๐๐ - ๑.๐๐ เมตร	-	๙,๐๐๐,๐๐๐ (๒.๐๐ กม.)	๙,๐๐๐,๐๐๐ (๒.๐๐ กม.)	๖,๗๕๐,๐๐๐ (๑.๕๐ กม.)	-	- ซ่อมสร้างถนน จำนวน ๑ สาย	- ราษฎรผู้ใช้เส้นทางได้รับความสะดวกในการสัญจรไป-มา - สนับสนุนการส่งเสริมการใช้ยางพาราเพิ่มขึ้น	สำนักการช่าง

แบบ ผ.๐๒

รายละเอียดโครงการพัฒนา

แผนพัฒนาท้องถิ่น (พ.ศ.๒๕๖๑ - ๒๕๖๕)

องค์การบริหารส่วนจังหวัดสกลนคร

ก. ยุทธศาสตร์จังหวัดสกลนครที่ ๕ การบริหารกิจการบ้านเมืองที่ดีตามหลักธรรมาภิบาลและความมั่นคง

ข. ยุทธศาสตร์การพัฒนาขององค์กรปกครองส่วนท้องถิ่นในเขตจังหวัดสกลนครที่ ๕ การบริหารกิจการบ้านเมืองที่ดีตามหลักธรรมาภิบาลและความมั่นคง

ยุทธศาสตร์ที่ ๕ การบริหารกิจการบ้านเมืองที่ดีตามหลักธรรมาภิบาลและความมั่นคง

แผนงานอุตสาหกรรมและการโยธา

ที่	โครงการ	วัตถุประสงค์	เป้าหมาย (ผลผลิตของโครงการ)	งบประมาณ ๒๕๖๑ (บาท)	๒๕๖๒ (บาท)	๒๕๖๓ (บาท)	๒๕๖๔ (บาท)	๒๕๖๕ (บาท)	ตัวชี้วัด (KPI)	ผลที่คาดว่าจะได้รับ	หน่วยงานรับผิดชอบหลัก
๒๕	ซ่อมสร้างและเสริมผิวจราจรพาราแอสฟัลต์ติกคอนกรีต สาย สน.๓๒๗๑ บ้านหนองไผ่ - บ้านก่อสำราญ อำเภอสว่างแดนดิน จังหวัดสกลนคร	- เพื่อให้ประชาชนได้มีถนนสำหรับใช้ในการคมนาคมได้อย่างสะดวกรวดเร็วและปลอดภัย - เพื่อสนับสนุนการส่งเสริมการใช้ยางพาราในหน่วยงานภาครัฐตามนโยบายรัฐบาล	- ขนาดผิวจราจรกว้าง ๖.๐๐ เมตร ยาว ๕.๕๐ กิโลเมตร ไหล่ทางข้างละ ๐.๐๐ - ๑.๐๐ เมตร	-	๙,๐๐๐,๐๐๐ (๒.๐๐ กม.)	๙,๐๐๐,๐๐๐ (๒.๐๐ กม.)	๖,๗๕๐,๐๐๐ (๑.๕๐ กม.)	-	- ซ่อมสร้างถนน จำนวน ๑ สาย	- ราษฎรผู้ใช้เส้นทางได้รับความสะดวกในการสัญจรไป-มา - สนับสนุนการส่งเสริมการใช้ยางพาราเพิ่มขึ้น	สำนักการช่าง
๒๖	ซ่อมสร้างและเสริมผิวจราจรพาราแอสฟัลต์ติกคอนกรีต สาย สน.๒๐๓๕ แยกทางหลวงหมายเลข ๒๐๙๖ - บ้านดงเหนือ อำเภอบ้านม่วง จังหวัดสกลนคร	- เพื่อให้ประชาชนได้มีถนนสำหรับใช้ในการคมนาคมได้อย่างสะดวกรวดเร็วและปลอดภัย - เพื่อสนับสนุนการส่งเสริมการใช้ยางพาราในหน่วยงานภาครัฐตามนโยบายรัฐบาล	- ขนาดผิวจราจรกว้าง ๖.๐๐ เมตร ยาว ๕.๕๐ กิโลเมตร ไหล่ทางข้างละ ๐.๐๐ - ๑.๐๐ เมตร	-	๙,๐๐๐,๐๐๐ (๒.๐๐ กม.)	๙,๐๐๐,๐๐๐ (๒.๐๐ กม.)	๖,๗๕๐,๐๐๐ (๑.๕๐ กม.)	-	- ซ่อมสร้างถนน จำนวน ๑ สาย	- ราษฎรผู้ใช้เส้นทางได้รับความสะดวกในการสัญจรไป-มา - สนับสนุนการส่งเสริมการใช้ยางพาราเพิ่มขึ้น	สำนักการช่าง
๒๗	ซ่อมสร้างและเสริมผิวจราจรพาราแอสฟัลต์ติกคอนกรีต สาย สน.๔๐๒๖ บ้านแพด - บ้านท่างาม อำเภอคำตากล้า จังหวัดสกลนคร	- เพื่อให้ประชาชนได้มีถนนสำหรับใช้ในการคมนาคมได้อย่างสะดวกรวดเร็วและปลอดภัย - เพื่อสนับสนุนการส่งเสริมการใช้ยางพาราในหน่วยงานภาครัฐตามนโยบายรัฐบาล	- ขนาดผิวจราจรกว้าง ๖.๐๐ เมตร ยาว ๕.๕๐ กิโลเมตร ไหล่ทางข้างละ ๐.๐๐ - ๑.๐๐ เมตร	-	๙,๐๐๐,๐๐๐ (๒.๐๐ กม.)	๙,๐๐๐,๐๐๐ (๒.๐๐ กม.)	๖,๗๕๐,๐๐๐ (๑.๕๐ กม.)	-	- ซ่อมสร้างถนน จำนวน ๑ สาย	- ราษฎรผู้ใช้เส้นทางได้รับความสะดวกในการสัญจรไป-มา - สนับสนุนการส่งเสริมการใช้ยางพาราเพิ่มขึ้น	สำนักการช่าง

แบบ ผ.๐๒

รายละเอียดโครงการพัฒนา

แผนพัฒนาท้องถิ่น (พ.ศ.๒๕๖๑ - ๒๕๖๕)

องค์การบริหารส่วนจังหวัดสกลนคร

ก. ยุทธศาสตร์จังหวัดสกลนครที่ ๕ การบริหารกิจการบ้านเมืองที่ดีตามหลักธรรมาภิบาลและความมั่นคง

ข. ยุทธศาสตร์การพัฒนาขององค์กรปกครองส่วนท้องถิ่นในเขตจังหวัดสกลนครที่ ๕ การบริหารกิจการบ้านเมืองที่ดีตามหลักธรรมาภิบาลและความมั่นคง

ยุทธศาสตร์ที่ ๕ การบริหารกิจการบ้านเมืองที่ดีตามหลักธรรมาภิบาลและความมั่นคง

แผนงานอุตสาหกรรมและการโยธา

ที่	โครงการ	วัตถุประสงค์	เป้าหมาย (ผลผลิตของโครงการ)	งบประมาณ ๒๕๖๑ (บาท)	๒๕๖๒ (บาท)	๒๕๖๓ (บาท)	๒๕๖๔ (บาท)	๒๕๖๕ (บาท)	ตัวชี้วัด (KPI)	ผลที่คาดว่าจะได้รับ	หน่วยงานรับผิดชอบหลัก
๒๘	ซ่อมสร้างและเสริมผิวจราจรพาราแอสฟัลต์ติกคอนกรีต สาย สน.๔๐๒๘ แยกทางหลวงหมายเลข ๒๐๙๒ - บ้านม่าย อำเภอบ้านม่วง จังหวัดสกลนคร	- เพื่อให้ประชาชนได้มีถนนสำหรับใช้ในการคมนาคมได้อย่างสะดวกรวดเร็วและปลอดภัย - เพื่อสนับสนุนการส่งเสริมการใช้ยางพาราในหน่วยงานภาครัฐตามนโยบายรัฐบาล	- ขนาดผิวจราจรกว้าง ๖.๐๐ เมตร ไหล่ทาง AC ข้างละ ๑.๐๐ เมตร ยาว ๕.๕๐ กิโลเมตร	-	๙,๐๐๐,๐๐๐ (๒.๐๐ กม.)	๙,๐๐๐,๐๐๐ (๒.๐๐ กม.)	๖,๗๕๐,๐๐๐ (๑.๕๐ กม.)	-	- ซ่อมสร้างถนน จำนวน ๑ สาย	- ราษฎรผู้ใช้เส้นทางได้รับความสะดวกในการสัญจรไป-มา - สนับสนุนการส่งเสริมการใช้ยางพาราเพิ่มขึ้น	สำนักการช่าง
๒๙	ซ่อมสร้างและเสริมผิวจราจรพาราแอสฟัลต์ติกคอนกรีต สาย สน.ถ๑-๐๐๐๒ บ้านกุดบาก - บ้านอูนดง อำเภอกุดบาก จังหวัดสกลนคร	- เพื่อให้ประชาชนได้มีถนนสำหรับใช้ในการคมนาคมได้อย่างสะดวกรวดเร็วและปลอดภัย - เพื่อสนับสนุนการส่งเสริมการใช้ยางพาราในหน่วยงานภาครัฐตามนโยบายรัฐบาล	- ขนาดผิวจราจรกว้าง ๖.๐๐ เมตร ไหล่ทาง AC ข้างละ ๑.๐๐ เมตร ยาว ๘.๙๒๕ กิโลเมตร	-	๗,๖๕๐,๐๐๐ (๒ กม.)	๗,๖๕๐,๐๐๐ (๒ กม.)	๗,๖๕๐,๐๐๐ (๒ กม.)	๑๑,๑๙๐,๐๐๐ (๒.๙๒๕ กม.)	ซ่อมสร้างถนน จำนวน ๑ สาย	- ราษฎรผู้ใช้เส้นทางได้รับความสะดวกในการสัญจร ไป-มา - สามารถลดอุบัติเหตุในการคมนาคม - สนับสนุนการส่งเสริมการใช้ยางพาราเพิ่มขึ้น	สำนักการช่าง
๓๐	ซ่อมสร้างและเสริมผิวจราจรพาราแอสฟัลต์ติกคอนกรีต สาย สน.ถ๑-๐๐๐๓ บ้านเชียงเครือ - บ้านนาหมาโป้ อำเภอเมืองสกลนคร จังหวัดสกลนคร	- เพื่อให้ประชาชนได้มีถนนสำหรับใช้ในการคมนาคมได้อย่างสะดวกรวดเร็วและปลอดภัย - เพื่อสนับสนุนการส่งเสริมการใช้ยางพาราในหน่วยงานภาครัฐตามนโยบายรัฐบาล	- ขนาดผิวจราจรกว้าง ๖.๐๐ เมตร ไหล่ทาง AC ข้างละ ๑.๐๐ เมตร ยาว ๘.๐๐๐ กิโลเมตร	-	๗,๕๔๐,๐๐๐ (๒ กม.)	๗,๕๔๐,๐๐๐ (๒ กม.)	๗,๕๔๐,๐๐๐ (๒ กม.)	๗,๕๔๐,๐๐๐ (๒ กม.)	ซ่อมสร้างถนน จำนวน ๑ สาย	- ราษฎรผู้ใช้เส้นทางได้รับความสะดวกในการสัญจร ไป-มา - สามารถลดอุบัติเหตุในการคมนาคม - สนับสนุนการส่งเสริมการใช้ยางพาราเพิ่มขึ้น	สำนักการช่าง

แบบ ผ.๐๒

รายละเอียดโครงการพัฒนา

แผนพัฒนาท้องถิ่น (พ.ศ.๒๕๖๑ - ๒๕๖๕)

องค์การบริหารส่วนจังหวัดสกลนคร

ก. ยุทธศาสตร์จังหวัดสกลนครที่ ๕ การบริหารกิจการบ้านเมืองที่ดีตามหลักธรรมาภิบาลและความมั่นคง

ข. ยุทธศาสตร์การพัฒนาขององค์กรปกครองส่วนท้องถิ่นในเขตจังหวัดสกลนครที่ ๕ การบริหารกิจการบ้านเมืองที่ดีตามหลักธรรมาภิบาลและความมั่นคง

ยุทธศาสตร์ที่ ๕ การบริหารกิจการบ้านเมืองที่ดีตามหลักธรรมาภิบาลและความมั่นคง

แผนงานอุตสาหกรรมและการโยธา

ที่	โครงการ	วัตถุประสงค์	เป้าหมาย (ผลผลิตของโครงการ)	งบประมาณ ๒๕๖๑ (บาท)	๒๕๖๒ (บาท)	๒๕๖๓ (บาท)	๒๕๖๔ (บาท)	๒๕๖๕ (บาท)	ตัวชี้วัด (KPI)	ผลที่คาดว่าจะได้รับ	หน่วยงานรับผิดชอบหลัก
๓๑	ซ่อมสร้างและเสริมผิวจราจรพาราแอสฟัลต์ติกคอนกรีต สาย สน.ถ๑-๐๐๐๔ บ้านผักคำภู - บ้านนาขาม อำเภอกุดบาก จังหวัดสกลนคร	- เพื่อให้ประชาชนได้มีถนนสำหรับใช้ในการคมนาคมได้อย่างสะดวกรวดเร็วและปลอดภัย - เพื่อสนับสนุนการส่งเสริมการใช้ยางพาราในหน่วยงานภาครัฐตามนโยบายรัฐบาลในหน่วยงานภาครัฐตามนโยบายรัฐบาล	- ขนาดผิวจราจรกว้าง ๖.๐๐ เมตร ไหล่ทาง AC ข้างละ ๑.๐๐ เมตร ยาว ๗.๐๗๕ กิโลเมตร	-	๗,๘๑๘,๐๐๐ (๒ กม.)	๗,๘๑๘,๐๐๐ (๒ กม.)	๗,๘๑๘,๐๐๐ (๒ กม.)	๔,๒๐๖,๐๐๐ (๑.๐๗๕ กม.)	ซ่อมสร้างถนน จำนวน ๑ สาย	- ราษฎรผู้ใช้เส้นทางได้รับความสะดวกในการสัญจร ไป-มา - สามารถลดอุบัติเหตุในการคมนาคม - สนับสนุนการส่งเสริมการใช้ยางพาราเพิ่มขึ้น	สำนักการช่าง
๓๒	ซ่อมสร้างและเสริมผิวจราจรพาราแอสฟัลต์ติกคอนกรีต สาย สน.ถ๑-๐๐๐๗ บ้านทามไฮ - บ้านม่วงลาย อำเภอโคกศรีสุพรรรณ จังหวัดสกลนคร	- เพื่อให้ประชาชนได้มีถนนสำหรับใช้ในการคมนาคมได้อย่างสะดวกรวดเร็วและปลอดภัย - เพื่อสนับสนุนการส่งเสริมการใช้ยางพาราในหน่วยงานภาครัฐตามนโยบายรัฐบาล	- ขนาดผิวจราจรกว้าง ๖.๐๐ เมตร ไหล่ทาง AC ข้างละ ๑.๐๐ เมตร ยาว ๙.๐๐ กิโลเมตร	-	๗,๘๓๐,๐๐๐ (๒ กม.)	๙,๗๘๗,๕๐๐ (๒.๕ กม.)	๙,๗๘๗,๕๐๐ (๒.๕ กม.)	๗,๘๓๐,๐๐๐ (๒ กม.)	ซ่อมสร้างถนน จำนวน ๑ สาย	- ราษฎรผู้ใช้เส้นทางได้รับความสะดวกในการสัญจร ไป-มา - สามารถลดอุบัติเหตุในการคมนาคม - สนับสนุนการส่งเสริมการใช้ยางพาราเพิ่มขึ้น	สำนักการช่าง
๓๓	ซ่อมสร้างและเสริมผิวจราจรพาราแอสฟัลต์ติกคอนกรีต สาย สน.ถ๑-๐๐๑๐ บ้านหนองไผ่ - บ้านดงหลวง อำเภอเต่างอย จังหวัดสกลนคร	- เพื่อให้ประชาชนได้มีถนนสำหรับใช้ในการคมนาคมได้อย่างสะดวกรวดเร็วและปลอดภัย - เพื่อสนับสนุนการส่งเสริมการใช้ยางพาราในหน่วยงานภาครัฐตามนโยบายรัฐบาล	- ขนาดผิวจราจรกว้าง ๖.๐๐ เมตร ไหล่ทาง AC ข้างละ ๑.๐๐ เมตร ยาว ๖.๔๕๐ กิโลเมตร	-	๗,๘๓๘,๐๐๐ (๒ กม.)	๗,๘๓๘,๐๐๐ (๒ กม.)	๗,๘๓๘,๐๐๐ (๒ กม.)	๗,๘๓๘,๐๐๐ (๒ กม.)	ซ่อมสร้างถนน จำนวน ๑ สาย	- ราษฎรผู้ใช้เส้นทางได้รับความสะดวกในการสัญจร ไป-มา - สามารถลดอุบัติเหตุในการคมนาคม - สนับสนุนการส่งเสริมการใช้ยางพาราเพิ่มขึ้น	สำนักการช่าง

แบบ ผ.๐๒

รายละเอียดโครงการพัฒนา

แผนพัฒนาท้องถิ่น (พ.ศ.๒๕๖๑ - ๒๕๖๕)

องค์การบริหารส่วนจังหวัดสกลนคร

ก. ยุทธศาสตร์จังหวัดสกลนครที่ ๕ การบริหารกิจการบ้านเมืองที่ดีตามหลักธรรมาภิบาลและความมั่นคง

ข. ยุทธศาสตร์การพัฒนาขององค์กรปกครองส่วนท้องถิ่นในเขตจังหวัดสกลนครที่ ๕ การบริหารกิจการบ้านเมืองที่ดีตามหลักธรรมาภิบาลและความมั่นคง

ยุทธศาสตร์ที่ ๕ การบริหารกิจการบ้านเมืองที่ดีตามหลักธรรมาภิบาลและความมั่นคง

แผนงานอุตสาหกรรมและการโยธา

ที่	โครงการ	วัตถุประสงค์	เป้าหมาย (ผลผลิตของโครงการ)	งบประมาณ					ตัวชี้วัด (KPI)	ผลที่คาดว่าจะได้รับ	หน่วยงานรับผิดชอบหลัก
				๒๕๖๑ (บาท)	๒๕๖๒ (บาท)	๒๕๖๓ (บาท)	๒๕๖๔ (บาท)	๒๕๖๕ (บาท)			
๓๔	ซ่อมสร้างและเสริมผิวจราจรพาราแอสฟัลต์ติกคอนกรีต สาย สน.ถ๑-๐๐๑๒ บ้านดอนยาง - บ้านม่วงลาย อำเภอโคกศรีสุพรรณ จังหวัดสกลนคร	- เพื่อให้ประชาชนได้มีถนนสำหรับใช้ในการคมนาคมได้อย่างสะดวกรวดเร็วและปลอดภัย - เพื่อสนับสนุนการส่งเสริมการใช้ยางพาราในหน่วยงานภาครัฐตามนโยบายรัฐบาล	- ขนาดผิวจราจรกว้าง ๖.๐๐ เมตร ไหล่ทาง AC ข้างละ ๑.๐๐ เมตร ยาว ๕.๘๕๕ กิโลเมตร	-	๗,๙๒๐,๐๐๐ (๒ กม.)	๗,๙๒๐,๐๐๐ (๒ กม.)	๗,๓๔๙,๐๐๐ (๑.๘๕๕ กม.)	-	ซ่อมสร้างถนนจำนวน ๑ สาย	- ราษฎรผู้ใช้เส้นทางได้รับความสะดวกในการสัญจร ไป-มา - สามารถลดอุบัติเหตุในการคมนาคม - สนับสนุนการส่งเสริมการใช้ยางพาราเพิ่มขึ้น	สำนักการช่าง
๓๕	ซ่อมสร้างและเสริมผิวจราจรพาราแอสฟัลต์ติกคอนกรีต สาย สน. ๒๐๓๑ บ้านม่วงลาย - บ้านโคกก่อง อำเภอเมืองสกลนคร จังหวัดสกลนคร	- เพื่อให้ประชาชนได้มีถนนสำหรับใช้ในการคมนาคมได้อย่างสะดวกรวดเร็วและปลอดภัย - เพื่อสนับสนุนการส่งเสริมการใช้ยางพาราในหน่วยงานภาครัฐตามนโยบายรัฐบาล	- ขนาดผิวจราจรกว้าง ๖.๐๐ เมตร ไหล่ทาง AC ข้างละ ๑.๐๐ เมตร ยาว ๕.๐๐๐ กิโลเมตร	-	๕,๙๗๙,๐๐๐ (๑.๕ กม.)	๗,๙๗๒,๐๐๐ (๒ กม.)	๕,๙๗๙,๐๐๐ (๑.๕ กม.)	-	ซ่อมสร้างถนนจำนวน ๑ สาย	- ราษฎรผู้ใช้เส้นทางได้รับความสะดวกในการสัญจร ไป-มา - สามารถลดอุบัติเหตุในการคมนาคม - สนับสนุนการส่งเสริมการใช้ยางพาราเพิ่มขึ้น	สำนักการช่าง
๓๖	ซ่อมสร้างและเสริมผิวจราจรพาราแอสฟัลต์ติกคอนกรีต สาย บ้านโนนสะอาด หมู่ที่ ๘ ตำบลบึงทวาย อำเภอเต่างอย - บ้านนากับแก้ หมู่ที่ ๕ ตำบลดงมะไฟ อำเภอเมืองสกลนคร จังหวัดสกลนคร	- เพื่อให้ประชาชนได้มีถนนสำหรับใช้ในการคมนาคมได้อย่างสะดวกรวดเร็วและปลอดภัย - เพื่อสนับสนุนการส่งเสริมการใช้ยางพาราในหน่วยงานภาครัฐตามนโยบายรัฐบาล	- ขนาดผิวจราจรกว้าง ๖.๐๐ เมตร ไหล่ทาง AC ข้างละ ๑.๐๐ เมตร ยาว ๖.๐๐ กิโลเมตร	-	๘,๐๘๖,๐๐๐ (๒ กม.)	๘,๐๘๖,๐๐๐ (๒ กม.)	๔,๐๔๓,๐๐๐ (๑.๐๐ กม.)	๔,๐๔๓,๐๐๐ (๑.๐๐ กม.)	ซ่อมสร้างถนนจำนวน ๑ สาย	- ราษฎรผู้ใช้เส้นทางได้รับความสะดวกในการสัญจร ไป-มา - สามารถลดอุบัติเหตุในการคมนาคม - สนับสนุนการส่งเสริมการใช้ยางพาราเพิ่มขึ้น	สำนักการช่าง

แบบ ผ.๐๒

รายละเอียดโครงการพัฒนา

แผนพัฒนาท้องถิ่น (พ.ศ.๒๕๖๑ - ๒๕๖๕)

องค์การบริหารส่วนจังหวัดสกลนคร

ก. ยุทธศาสตร์จังหวัดสกลนครที่ ๕ การบริหารกิจการบ้านเมืองที่ดีตามหลักธรรมาภิบาลและความมั่นคง

ข. ยุทธศาสตร์การพัฒนาขององค์กรปกครองส่วนท้องถิ่นในเขตจังหวัดสกลนครที่ ๕ การบริหารกิจการบ้านเมืองที่ดีตามหลักธรรมาภิบาลและความมั่นคง

ยุทธศาสตร์ที่ ๕ การบริหารกิจการบ้านเมืองที่ดีตามหลักธรรมาภิบาลและความมั่นคง

แผนงานอุตสาหกรรมและการโยธา

ที่	โครงการ	วัตถุประสงค์	เป้าหมาย (ผลผลิตของโครงการ)	งบประมาณ ๒๕๖๑ (บาท)	๒๕๖๒ (บาท)	๒๕๖๓ (บาท)	๒๕๖๔ (บาท)	๒๕๖๕ (บาท)	ตัวชี้วัด (KPI)	ผลที่คาดว่าจะได้รับ	หน่วยงานรับผิดชอบหลัก
๓๗	ซ่อมสร้างและเสริมผิวจราจรพาราแอสฟัลต์ติกคอนกรีต สายบ้านพังขว้าง หมู่ที่ ๑ ตำบลพังขว้าง - บ้านน้อยจอมศรี หมู่ที่ ๔ ตำบลฮางโฮง อำเภอเมืองสกลนคร จังหวัดสกลนคร	- เพื่อให้ประชาชนได้มีถนนสำหรับใช้ในการคมนาคมได้อย่างสะดวกรวดเร็วและปลอดภัย - เพื่อสนับสนุนการส่งเสริมการใช้ยางพาราในหน่วยงานภาครัฐตามนโยบายรัฐบาล	- ขนาดผิวจราจรกว้าง ๖.๐๐ เมตร ไม่มีไหล่ทาง ยาว ๑.๗๐๐ กิโลเมตร	-	๒,๒๕๗,๕๐๐ (๐.๗ กม.)	๓,๒๒๕,๐๐๐ (๑ กม.)	-	-	ซ่อมสร้างถนน จำนวน ๑ สาย	- ราษฎรผู้ใช้เส้นทางได้รับความสะดวกในการสัญจร ไป-มา - สามารถลดอุบัติเหตุในการคมนาคม - สนับสนุนการส่งเสริมการใช้ยางพาราเพิ่มขึ้น	สำนักการช่าง
รวม	๓๗ โครงการ			-	๒๙๑,๔๙๖,๕๐๐	๒๙๒,๔๑๔,๕๐๐	๒๐๙,๒๕๔,๕๐๐	๖๔,๓๙๗,๐๐๐			

แบบ ผ.๐๒

รายละเอียดโครงการพัฒนา

แผนพัฒนาท้องถิ่น (พ.ศ.๒๕๖๑ - ๒๕๖๕)

องค์การบริหารส่วนจังหวัดสกลนคร

ก. ยุทธศาสตร์จังหวัดสกลนครที่ ๕ การบริหารกิจการบ้านเมืองที่ดีตามหลักธรรมาภิบาลและความมั่นคง

ข. ยุทธศาสตร์การพัฒนาขององค์กรปกครองส่วนท้องถิ่นในเขตจังหวัดสกลนครที่ ๕ การบริหารกิจการบ้านเมืองที่ดีตามหลักธรรมาภิบาลและความมั่นคง

ยุทธศาสตร์ที่ ๕ การบริหารกิจการบ้านเมืองที่ดีตามหลักธรรมาภิบาลและความมั่นคง

แผนงานอุตสาหกรรมและการโยธา

ที่	โครงการ	วัตถุประสงค์	เป้าหมาย (ผลผลิตของโครงการ)	งบประมาณ ๒๕๖๑ (บาท)	๒๕๖๒ (บาท)	๒๕๖๓ (บาท)	๒๕๖๔ (บาท)	๒๕๖๕ (บาท)	ตัวชี้วัด (KPI)	ผลที่คาดว่าจะได้รับ	หน่วยงานรับผิดชอบหลัก
	<u>โครงการก่อสร้างสะพาน คสล.</u>										
๑	ก่อสร้างสะพานคอนกรีตเสริมเหล็ก ถนนสาย สน. ๔๐๗๓ บ้านคอนสวรรค์ - บ้านโนนสว่าง อำเภอวานรนิวาส จังหวัดสกลนคร	- เพื่อให้ประชาชนได้มีสะพานสำหรับใช้ในการคมนาคมได้อย่างสะดวกรวดเร็วและปลอดภัย	- กว้าง ๗.๐๐ เมตร ยาว ๒๗.๐๐ เมตร	-	-	๒,๗๐๐,๐๐๐	-	-	- ก่อสร้างสะพาน จำนวน ๑ แห่ง	- การคมนาคมมีความสะดวกรวดเร็วและปลอดภัย	สำนักการช่าง
๒	ก่อสร้างสะพานคอนกรีตเสริมเหล็กข้ามห้วยอีนูนตอนบน เชื่อมถนนสายบ้านนาหลวง หมู่ที่ ๘ ตำบลจันทร์เพ็ญ - บ้านนางอย หมู่ที่ ๔ ตำบลเต่างอย อำเภอเต่างอย จังหวัดสกลนคร	- เพื่อให้ประชาชนได้มีสะพานสำหรับใช้ในการคมนาคมได้อย่างสะดวกรวดเร็วและปลอดภัย	- กว้าง ๘.๐๐ เมตร ยาว ๔๐.๐๐ เมตร	-	-	๔,๐๐๐,๐๐๐	-	-	- ก่อสร้างสะพาน จำนวน ๑ แห่ง	- การคมนาคมมีความสะดวกรวดเร็วและปลอดภัย	สำนักการช่าง
๓	ก่อสร้างสะพานคอนกรีตเสริมเหล็กข้ามลำน้ำยาม บ้านขาม หมู่ที่ ๔ ตำบลขัวก่าย - บ้านแก้ง หมู่ที่ ๓ ตำบลศรีวิชัย อำเภอวานรนิวาส จังหวัดสกลนคร	- เพื่อให้ประชาชนได้มีสะพานสำหรับใช้ในการคมนาคมได้อย่างสะดวกรวดเร็วและปลอดภัย	- กว้าง ๘.๐๐ เมตร ยาว ๔๕.๐๐ เมตร	-	-	๔,๕๐๐,๐๐๐	-	-	- ก่อสร้างสะพาน จำนวน ๑ แห่ง	- การคมนาคมมีความสะดวกรวดเร็วและปลอดภัย	สำนักการช่าง
๔	ก่อสร้างสะพานคอนกรีตเสริมเหล็กข้ามห้วยปลาหาง บ้านท่าแร่ หมู่ที่ ๖ ตำบลศรีคันไชย อำเภอวานรนิวาส จังหวัดสกลนคร	- เพื่อให้ประชาชนได้มีสะพานสำหรับใช้ในการคมนาคมได้อย่างสะดวกรวดเร็วและปลอดภัย	- กว้าง ๘.๐๐ เมตร ยาว ๓๕.๐๐ เมตร	-	-	๓,๕๐๐,๐๐๐	-	-	- ก่อสร้างสะพาน จำนวน ๑ แห่ง	- การคมนาคมมีความสะดวกรวดเร็วและปลอดภัย	สำนักการช่าง

แบบ ผ.๐๒

รายละเอียดโครงการพัฒนา

แผนพัฒนาท้องถิ่น (พ.ศ.๒๕๖๑ - ๒๕๖๕)

องค์การบริหารส่วนจังหวัดสกลนคร

ก. ยุทธศาสตร์จังหวัดสกลนครที่ ๕ การบริหารกิจการบ้านเมืองที่ดีตามหลักธรรมาภิบาลและความมั่นคง

ข. ยุทธศาสตร์การพัฒนาขององค์กรปกครองส่วนท้องถิ่นในเขตจังหวัดสกลนครที่ ๕ การบริหารกิจการบ้านเมืองที่ดีตามหลักธรรมาภิบาลและความมั่นคง

ยุทธศาสตร์ที่ ๕ การบริหารกิจการบ้านเมืองที่ดีตามหลักธรรมาภิบาลและความมั่นคง

แผนงานอุตสาหกรรมและการโยธา

ที่	โครงการ	วัตถุประสงค์	เป้าหมาย (ผลผลิตของโครงการ)	งบประมาณ ๒๕๖๑ (บาท)	๒๕๖๒ (บาท)	๒๕๖๓ (บาท)	๒๕๖๔ (บาท)	๒๕๖๕ (บาท)	ตัวชี้วัด (KPI)	ผลที่คาดว่าจะได้รับ	หน่วยงานรับผิดชอบหลัก
๕	ก่อสร้างสะพานคอนกรีตเสริมเหล็กข้ามห้วยน้ำเค็ม บ้านช่งเต่า หมู่ที่ ๖ ตำบลนาเพียง อำเภอกุสุมาลย์ จังหวัดสกลนคร - บ้านอูนยางคำ อำเภอนาหว้า จังหวัดนครพนม	- เพื่อให้ประชาชนได้มีสะพานสำหรับใช้ในการคมนาคมได้อย่างสะดวกรวดเร็วและปลอดภัย	- กว้าง ๘.๐๐ เมตร ยาว ๓๐.๐๐ เมตร	-	-	๓,๐๐๐,๐๐๐	-	-	- ก่อสร้างสะพาน จำนวน ๑ แห่ง	- การคมนาคมมีความสะดวกรวดเร็วและปลอดภัย	สำนักการช่าง
๖	ก่อสร้างสะพานคอนกรีตเสริมเหล็กข้ามห้วยปลาหาง บ้านสงเปลือย หมู่ที่ ๔ ตำบลไฮหย่อง อำเภอพังโคน - บ้านเดื่อศรีคันไชย หมู่ที่ ๒ ตำบลเดื่อศรีคันไชย อำเภอวานรนิวาส จังหวัดสกลนคร	- เพื่อให้ประชาชนได้มีสะพานสำหรับใช้ในการคมนาคมได้อย่างสะดวกรวดเร็วและปลอดภัย	- กว้าง ๗.๐๐ เมตร มีทางเท้า ยาว ๕๐.๐๐ เมตร	-	-	๕,๐๐๐,๐๐๐	-	-	- ก่อสร้างสะพาน จำนวน ๑ แห่ง	- การคมนาคมมีความสะดวกรวดเร็วและปลอดภัย	สำนักการช่าง
๗	ก่อสร้างสะพานคอนกรีตเสริมเหล็กข้ามห้วยบ่อแดง บ้านบ่อแดง หมู่ที่ ๕ - บ้านนาดูน หมู่ที่ ๒ ตำบลหนองกวั่ง อำเภอบ้านม่วง จังหวัดสกลนคร	- เพื่อให้ประชาชนได้มีสะพานสำหรับใช้ในการคมนาคมได้อย่างสะดวกรวดเร็วและปลอดภัย	- กว้าง ๗.๐๐ เมตร ยาว ๒๔.๐๐ เมตร	-	-	๒,๔๐๐,๐๐๐	-	-	- ก่อสร้างสะพาน จำนวน ๑ แห่ง	- การคมนาคมมีความสะดวกรวดเร็วและปลอดภัย	สำนักการช่าง
๘	ก่อสร้างสะพานคอนกรีตเสริมเหล็กข้ามห้วยตะหลุงถนนสายเทศบาลตำบลดงมะไฟ - องค์การบริหารส่วนตำบลขมิ้น อำเภอเมือง จังหวัดสกลนคร	- เพื่อให้ประชาชนได้มีสะพานสำหรับใช้ในการคมนาคมได้อย่างสะดวกรวดเร็วและปลอดภัย	- กว้าง ๘.๐๐ เมตร ยาว ๓๐.๐๐ เมตร	-	-	๓,๐๐๐,๐๐๐	-	-	- ก่อสร้างสะพาน จำนวน ๑ แห่ง	- การคมนาคมมีความสะดวกรวดเร็วและปลอดภัย	สำนักการช่าง

แบบ ผ.๐๒

รายละเอียดโครงการพัฒนา
แผนพัฒนาท้องถิ่น (พ.ศ.๒๕๖๑ - ๒๕๖๕)
องค์การบริหารส่วนจังหวัดสกลนคร

ก. ยุทธศาสตร์จังหวัดสกลนครที่ ๕ การบริหารกิจการบ้านเมืองที่ดีตามหลักธรรมาภิบาลและความมั่นคง

ข. ยุทธศาสตร์การพัฒนาขององค์กรปกครองส่วนท้องถิ่นในเขตจังหวัดสกลนครที่ ๕ การบริหารกิจการบ้านเมืองที่ดีตามหลักธรรมาภิบาลและความมั่นคง
ยุทธศาสตร์ที่ ๕ การบริหารกิจการบ้านเมืองที่ดีตามหลักธรรมาภิบาลและความมั่นคง
แผนงานอุตสาหกรรมและการโยธา

ที่	โครงการ	วัตถุประสงค์	เป้าหมาย (ผลผลิตของโครงการ)	งบประมาณ ๒๕๖๑ (บาท)	๒๕๖๒ (บาท)	๒๕๖๓ (บาท)	๒๕๖๔ (บาท)	๒๕๖๕ (บาท)	ตัวชี้วัด (KPI)	ผลที่คาดว่าจะได้รับ	หน่วยงานรับผิดชอบหลัก
๙	ก่อสร้างสะพานคอนกรีตเสริมเหล็ก ถนนสายข้ามลำห้วยซอยต้นตู่ เทศบาลตำบลดงมะไฟ - พื้นที่การเกษตรตำบลขมิ้น อำเภอเมือง จังหวัดสกลนคร	- เพื่อให้ประชาชนได้มีสะพานสำหรับใช้ในการคมนาคมได้อย่างสะดวกรวดเร็วและปลอดภัย	- กว้าง ๘.๐๐ เมตร ยาว ๑๘.๐๐ เมตร	-	-	๑,๘๐๐,๐๐๐	-	-	- ก่อสร้างสะพาน จำนวน ๑ แห่ง	- การคมนาคมมีความสะดวกรวดเร็วและปลอดภัย	สำนักการช่าง
๑๐	ก่อสร้างสะพานคอนกรีตเสริมเหล็ก ถนนสายเทศบาลตำบลดงมะไฟ - บ้านนาเรือง หมู่ที่ ๑๑ ตำบลขมิ้น อำเภอเมือง จังหวัดสกลนคร	- เพื่อให้ประชาชนได้มีสะพานสำหรับใช้ในการคมนาคมได้อย่างสะดวกรวดเร็วและปลอดภัย	- กว้าง ๘.๐๐ เมตร ยาว ๑๘.๐๐ เมตร	-	-	๑,๘๐๐,๐๐๐	-	-	- ก่อสร้างสะพาน จำนวน ๑ แห่ง	- การคมนาคมมีความสะดวกรวดเร็วและปลอดภัย	สำนักการช่าง
๑๑	ก่อสร้างสะพานคอนกรีตเสริมเหล็ก ข้าวห้วยปลาหาง บ้านส่งเปลือย หมู่ที่ ๔ ตำบลไฮหย่อง อำเภอพังโคน จังหวัดสกลนคร ไป บ้านเดื่อศรีคันไชย หมู่ที่ ๔ ตำบลเดื่อศรีคันไชย อำเภอวานรนิวาส จังหวัดสกลนคร	- เพื่อให้ประชาชนได้มีสะพานสำหรับใช้ในการคมนาคมได้อย่างสะดวกรวดเร็วและปลอดภัย	- กว้าง ๖.๐๐ เมตร ทางเท้า ๑.๐๐ เมตร ยาว ๕๐.๐๐ เมตร	-	-	๕,๐๐๐,๐๐๐	-	-	- ก่อสร้างสะพาน จำนวน ๑ แห่ง	- การคมนาคมมีความสะดวกรวดเร็วและปลอดภัย	สำนักการช่าง
๑๒	ก่อสร้างสะพานคอนกรีตเสริมเหล็ก ถนนสาย สน.๓๐๓๐ บ้านถ่อน - บ้านหนองลาด อำเภอวานรนิวาส จังหวัดสกลนคร	- เพื่อให้ประชาชนได้มีสะพานสำหรับใช้ในการคมนาคมได้อย่างสะดวกรวดเร็วและปลอดภัย	- กว้าง ๗.๐๐ เมตร ยาว ๓๒.๐๐ เมตร	-	-	๓,๒๐๐,๐๐๐	-	-	- ก่อสร้างสะพาน จำนวน ๑ แห่ง	- การคมนาคมมีความสะดวกรวดเร็วและปลอดภัย	สำนักการช่าง

แบบ ผ.๐๒

รายละเอียดโครงการพัฒนา

แผนพัฒนาท้องถิ่น (พ.ศ.๒๕๖๑ - ๒๕๖๕)

องค์การบริหารส่วนจังหวัดสกลนคร

ก. ยุทธศาสตร์จังหวัดสกลนครที่ ๕ การบริหารกิจการบ้านเมืองที่ดีตามหลักธรรมาภิบาลและความมั่นคง

ข. ยุทธศาสตร์การพัฒนาขององค์กรปกครองส่วนท้องถิ่นในเขตจังหวัดสกลนครที่ ๕ การบริหารกิจการบ้านเมืองที่ดีตามหลักธรรมาภิบาลและความมั่นคง

ยุทธศาสตร์ที่ ๕ การบริหารกิจการบ้านเมืองที่ดีตามหลักธรรมาภิบาลและความมั่นคง

แผนงานอุตสาหกรรมและการโยธา

ที่	โครงการ	วัตถุประสงค์	เป้าหมาย (ผลผลิตของโครงการ)	งบประมาณ ๒๕๖๑ (บาท)	๒๕๖๒ (บาท)	๒๕๖๓ (บาท)	๒๕๖๔ (บาท)	๒๕๖๕ (บาท)	ตัวชี้วัด (KPI)	ผลที่คาดว่าจะได้รับ	หน่วยงานรับผิดชอบหลัก
๑๓	ก่อสร้างสะพานคอนกรีตเสริมเหล็ก ถนนสาย สน.๑๐๐๗ บ้านกุดแฮด - บ้านค้อใหญ่ อำเภอกุดบาก จังหวัดสกลนคร	- เพื่อให้ประชาชนได้มีสะพานสำหรับใช้ในการคมนาคมได้อย่างสะดวกรวดเร็วและปลอดภัย	๑. กว้าง ๘.๐๐ เมตร ยาว ๒๘.๐๐ เมตร ๐ ๒. กว้าง ๘.๐๐ เมตร ยาว ๑๐.๐๐ เมตร	-	-	๔,๑๘๐,๐๐๐	-	-	- ก่อสร้างสะพาน จำนวน ๑ แห่ง	- การคมนาคมมีความสะดวกรวดเร็วและปลอดภัย	สำนักการช่าง
๑๔	ก่อสร้างสะพานคอนกรีตเสริมเหล็กสาย สน.ถ.๑-๐๐๐๖ บ้านกุดแฮด - บ้านค้อใหญ่ อำเภอกุดบาก จังหวัดสกลนคร	- เพื่อให้ประชาชนได้มีสะพานสำหรับใช้ในการคมนาคมได้อย่างสะดวกรวดเร็วและปลอดภัย	- กว้าง ๘.๐๐ เมตร ยาว ๒๔.๐๐ เมตร	-	-	๒,๘๘๐,๐๐๐	-	-	- ก่อสร้างสะพาน จำนวน ๓ แห่ง	- การคมนาคมมีความสะดวกรวดเร็วและปลอดภัย	สำนักการช่าง
รวม	๑๔ โครงการ	-	-	-	-	๔๖,๙๖๐,๐๐๐	-	-	-	-	

แบบ ผ.๐๒

รายละเอียดโครงการพัฒนา

แผนพัฒนาท้องถิ่น (พ.ศ.๒๕๖๑ - ๒๕๖๕)

องค์การบริหารส่วนจังหวัดสกลนคร

ก. ยุทธศาสตร์จังหวัดสกลนครที่ ๕ การบริหารกิจการบ้านเมืองที่ดีตามหลักธรรมาภิบาลและความมั่นคง

ข. ยุทธศาสตร์การพัฒนาขององค์กรปกครองส่วนท้องถิ่นในเขตจังหวัดสกลนครที่ ๕ การบริหารกิจการบ้านเมืองที่ดีตามหลักธรรมาภิบาลและความมั่นคง

ยุทธศาสตร์ที่ ๕ การบริหารกิจการบ้านเมืองที่ดีตามหลักธรรมาภิบาลและความมั่นคง

แผนงานอุตสาหกรรมและการโยธา

ที่	โครงการ	วัตถุประสงค์	เป้าหมาย (ผลผลิตของโครงการ)	งบประมาณ ๒๕๖๑ (บาท)	๒๕๖๒ (บาท)	๒๕๖๓ (บาท)	๒๕๖๔ (บาท)	๒๕๖๕ (บาท)	ตัวชี้วัด (KPI)	ผลที่คาดว่าจะได้รับ	หน่วยงานรับผิดชอบหลัก
	<u>ก่อสร้างท่อเหลี่ยม ร่องระบายน้ำ คสล.</u>										
๑	ก่อสร้างท่อเหลี่ยมคอนกรีตเสริมเหล็กถนนสาย สน.๔๐๗๓ บ้านคอนสวรรค์ - บ้านโนนสว่าง อำเภอวานรนิวาส จังหวัดสกลนคร	- เพื่อแก้ไขปัญหาน้ำท่วมขังผิวจราจร ป้องกันผิวจราจรเสียหาย และระบบน้ำเสียในย่านชุมชน	- ขนาด ๒.๔๐ เมตร ๔ ช่องทาง ยาว ๑๒.๐ เมตร จำนวน ๑ แห่ง	-	-	๑,๒๗๒,๐๐๐	-	-	- ก่อสร้างท่อเหลี่ยม จำนวน ๑ แห่ง	- สามารถระบายน้ำได้สะดวก ไม่ให้ท่วมขังผิวจราจร ป้องกันการเกิดอุบัติเหตุและลดการชำรุดเสียหายของผิวจราจร	สำนักการช่าง
๒	ก่อสร้างกำแพงกันตลิ่งถนนสาย สน.๒๐๑๐ บ้านผักคำภู - บ้านนาขาม อำเภอกุดบาก , อำเภอพรรณานิคม จังหวัดสกลนคร	- เพื่อแก้ไขปัญหาน้ำท่วมน้ำกัดเซาะคันทางถนน ป้องกันผิวจราจรเสียหาย	- ยาว ๑๖๐.๐ เมตร จำนวน ๑ แห่ง	๓,๕๐๐,๐๐๐	-	-	-	-	- ก่อสร้างกำแพงกันตลิ่งถนน จำนวน ๑ แห่ง	- สามารถป้องกันน้ำกัดเซาะคันทางถนน ลดการชำรุดเสียหายของผิวจราจร	สำนักการช่าง
๓	ก่อสร้างท่อเหลี่ยมคอนกรีตเสริมเหล็กถนนสายบ้านนาเหมืองน้อย หมู่ที่ ๑๓ ตำบลพังโคน - บ้านสมสะอาด หมู่ที่ ๒ ตำบลทาแร่ อำเภอพังโคน จังหวัดสกลนคร	- เพื่อแก้ไขปัญหาน้ำท่วมน้ำกัดเซาะคันทางถนน ป้องกันผิวจราจรเสียหาย	- ขนาด ๒-๑.๕๐x๑.๕๐ เมตร ยาว ๑๐.๐ เมตร จำนวน ๑ แห่ง	-	-	๔๑๔,๗๒๐	-	-	- ก่อสร้างท่อเหลี่ยม จำนวน ๑ แห่ง	- สามารถระบายน้ำได้สะดวก ไม่ให้ท่วมขังผิวจราจร ป้องกันการเกิดอุบัติเหตุและลดการชำรุดเสียหายของผิวจราจร	สำนักการช่าง
๔	ก่อสร้างท่อเหลี่ยมคอนกรีตเสริมเหล็กถนนสายบ้านหลักเมือง หมู่ที่ ๓ ตำบลวานรนิวาส - บ้านนาโพธิ์ หมู่ที่ ๕ ตำบลคอนสวรรค์ อำเภอวานรนิวาส จังหวัดสกลนคร	- เพื่อแก้ไขปัญหาน้ำท่วมน้ำกัดเซาะคันทางถนน ป้องกันผิวจราจรเสียหาย	- ขนาด ๒-๑.๘๐x๑.๘๐ เมตร ยาว ๑๐.๐ เมตร จำนวน ๑ แห่ง	-	-	๔๐๙,๕๐๐	-	-	- ก่อสร้างกำแพงกันตลิ่งถนน จำนวน ๑ แห่ง	- สามารถป้องกันน้ำกัดเซาะคันทางถนน ลดการชำรุดเสียหายของผิวจราจร	สำนักการช่าง

แบบ ผ.๐๒

รายละเอียดโครงการพัฒนา

แผนพัฒนาท้องถิ่น (พ.ศ.๒๕๖๑ - ๒๕๖๕)

องค์การบริหารส่วนจังหวัดสกลนคร

ก. ยุทธศาสตร์จังหวัดสกลนครที่ ๕ การบริหารกิจการบ้านเมืองที่ดีตามหลักธรรมาภิบาลและความมั่นคง

ข. ยุทธศาสตร์การพัฒนาขององค์กรปกครองส่วนท้องถิ่นในเขตจังหวัดสกลนครที่ ๕ การบริหารกิจการบ้านเมืองที่ดีตามหลักธรรมาภิบาลและความมั่นคง

ยุทธศาสตร์ที่ ๕ การบริหารกิจการบ้านเมืองที่ดีตามหลักธรรมาภิบาลและความมั่นคง

แผนงานอุตสาหกรรมและการโยธา

ที่	โครงการ	วัตถุประสงค์	เป้าหมาย (ผลผลิตของโครงการ)	งบประมาณ ๒๕๖๑ (บาท)	๒๕๖๒ (บาท)	๒๕๖๓ (บาท)	๒๕๖๔ (บาท)	๒๕๖๕ (บาท)	ตัวชี้วัด (KPI)	ผลที่คาดว่าจะได้รับ	หน่วยงานรับผิดชอบหลัก
๕	ก่อสร้างท่อเหลี่ยมคอนกรีตเสริมเหล็กอ่างเก็บน้ำคำหลวง บ้านเหล่าใหญ่ หมู่ ๒ ตำบลวัฒนา อำเภอส่องดาว จังหวัดสกลนคร	- เพื่อแก้ไขปัญหาน้ำท่วมขังผิวจราจร ป้องกันผิวจราจรเสียหาย	- ขนาด ๓-๒.๑๐x๒.๑๐ เมตร ยาว ๑๕.๐๐ เมตร จำนวน ๑ แห่ง	-	-	๑,๐๖๕,๐๐๐	-	-	- ก่อสร้างท่อเหลี่ยม จำนวน ๑ แห่ง	- สามารถป้องกันน้ำกัดเซาะคันคูอ่างเก็บน้ำ ลดกานชำรุดเสียหายชองคันทำนบ	สำนักการช่าง
๖	ก่อสร้างงานวางท่อระบายน้ำข้างทาง สายชุมชนธาตุดุม เทศบาลนครสกนคร - บ้านงิ้วด่อน อำเภอเมือง จังหวัดสกลนคร	- เพื่อแก้ไขปัญหาน้ำท่วมขังผิวจราจรและบ้านเรือนราษฎร - เพื่อป้องกันผิวจราจรเสียหายและระบบน้ำเสียในย่านชุมชน	- ก่อสร้างงานวางท่อระบายน้ำข้างทาง จำนวน ๑ แห่ง	-	-	๑,๐๙๖,๐๐๐	-	-	- ก่อสร้างงานวางท่อระบายน้ำข้างทาง จำนวน ๑ แห่ง	- สามารถระบายน้ำได้สะดวกไม่ให้น้ำท่วมขังผิวจราจรและบ้านเรือนราษฎร ป้องกันการชำรุดเสียหายของผิวจรารจร - สามารถป้องกันน้ำกัดเซาะคันทางถนน ลดการชำรุดเสียหายของผิวจราจร	สำนักการช่าง
๗	ก่อสร้างท่อเหลี่ยมคอนกรีตเสริมเหล็ก ถนนสาย สน.ถ.๑-๐๐๐๕ บ้านกุดแฮด - บ้านค้อใหญ่ อำเภอกุดบาก จังหวัดสกลนคร	- เพื่อแก้ไขปัญหาน้ำท่วมขังผิวจราจร ป้องกันผิวจราจรเสียหาย และระบบน้ำเสียในย่านชุมชน	- ขนาด ๒.๑๐x๒.๑๐ เมตร ๔ ช่องทาง ยาว ๑๒.๐ เมตร จำนวน ๔ แห่ง	-	๑,๕๐๐,๐๐๐	๑,๕๐๐,๐๐๐	๑,๕๐๐,๐๐๐	๑,๕๐๐,๐๐๐	- ก่อสร้างท่อเหลี่ยม จำนวน ๔ แห่ง	- สามารถป้องกันน้ำกัดเซาะคันทางถนน ลดการชำรุดเสียหายของผิวจราจร	สำนักการช่าง
๘	ก่อสร้างท่อเหลี่ยมคอนกรีตเสริมเหล็ก ถนนสาย สน.ถ.๑-๐๐๐๕ บ้านด่านม่วงคำ บ้านโนนน้ำคำ อำเภอโคกศรีสุพรรณ จังหวัดสกลนคร	- เพื่อแก้ไขปัญหาน้ำท่วมขังผิวจราจร ป้องกันผิวจราจรเสียหาย และระบบน้ำเสียในย่านชุมชน	- ขนาด ๒.๑๐x๒.๑๐ เมตร ๓ ช่องทาง ยาว ๑๒.๐๐ เมตร จำนวน ๔ แห่ง	-	๑,๒๐๐,๐๐๐	๑,๒๐๐,๐๐๐	๑,๒๐๐,๐๐๐	๑,๒๐๐,๐๐๐	- ก่อสร้างท่อเหลี่ยม จำนวน ๔ แห่ง	- สามารถป้องกันน้ำกัดเซาะคันทางถนน ลดการชำรุดเสียหายของผิวจราจร	สำนักการช่าง

แบบ ผ.๐๒

รายละเอียดโครงการพัฒนา

แผนพัฒนาท้องถิ่น (พ.ศ.๒๕๖๑ - ๒๕๖๕)

องค์การบริหารส่วนจังหวัดสกลนคร

ก. ยุทธศาสตร์จังหวัดสกลนครที่ ๕ การบริหารกิจการบ้านเมืองที่ดีตามหลักธรรมาภิบาลและความมั่นคง

ข. ยุทธศาสตร์การพัฒนาขององค์กรปกครองส่วนท้องถิ่นในเขตจังหวัดสกลนครที่ ๕ การบริหารกิจการบ้านเมืองที่ดีตามหลักธรรมาภิบาลและความมั่นคง

ยุทธศาสตร์ที่ ๕ การบริหารกิจการบ้านเมืองที่ดีตามหลักธรรมาภิบาลและความมั่นคง

แผนงานอุตสาหกรรมและการโยธา

ที่	โครงการ	วัตถุประสงค์	เป้าหมาย (ผลผลิตของโครงการ)	งบประมาณ ๒๕๖๑ (บาท)	๒๕๖๒ (บาท)	๒๕๖๓ (บาท)	๒๕๖๔ (บาท)	๒๕๖๕ (บาท)	ตัวชี้วัด (KPI)	ผลที่คาดว่าจะได้รับ	หน่วยงานรับผิดชอบหลัก
๙	ก่อสร้างท่อเหลี่ยมคอนกรีตเสริมเหล็กพร้อมก่อสร้างท่อระบายน้ำข้างทาง ถนนสาย สาย สน.๔๐๔๔ บ้านโพนยางคำ - บ้านพะเนาว์ อำเภอเมือง จังหวัดสกลนคร	- เพื่อแก้ไขปัญหาน้ำท่วมขังผิวจราจร ป้องกันผิวจราจรเสียหาย และระบบน้ำเสียในย่านชุมชน	- ขนาด ๑.๘๐x๑.๘๐ เมตร ๓ ช่องทาง ยาว ๒๐.๐๐ เมตร จำนวน ๓ แห่ง	-	-	๒,๕๐๐,๐๐๐	๒,๕๐๐,๐๐๐	๒,๕๐๐,๐๐๐	- ก่อสร้างท่อเหลี่ยม จำนวน ๓ แห่ง	- สามารถป้องกันน้ำกัดเซาะคันทางถนน ลดการชำรุดเสียหายของผิวจราจร	สำนักการช่าง
๑๐	ก่อสร้างท่อเหลี่ยมคอนกรีตเสริมเหล็กข้าวลำห้วยอีนูนตอนบน บ้านนาหลวง หมู่ที่ ๘ ตำบลจันทร์เพ็ญ - บ้านนางอย หมู่ที่ ๔ ตำบลเต่างอย อำเภอเต่างอย จังหวัดสกลนคร	- เพื่อแก้ไขปัญหาน้ำท่วมขังผิวจราจร ป้องกันผิวจราจรเสียหาย และระบบน้ำเสียในย่านชุมชน	- ขนาน ๒.๑๐x๒.๑๐ เมตร ๔ ช่องทาง ยาว ๑๒ เมตร จำนวน ๔ แห่ง	-	๑,๕๐๐,๐๐๐	๑,๕๐๐,๐๐๐	๑,๕๐๐,๐๐๐	๑,๕๐๐,๐๐๐	- ก่อสร้างท่อเหลี่ยม จำนวน ๔ แห่ง	- สามารถป้องกันน้ำกัดเซาะคันทางถนน ลดการชำรุดเสียหายของผิวจราจร	สำนักการช่าง
๑๑	ก่อสร้างท่อเหลี่ยมคอนกรีตเสริมเหล็กถนนสาย สน.ถ.๑-๐๐๑๓ บ้านบึงศาลา - บ้านโพนใหญ่ อำเภอโพนนาแก้ว จังหวัดสกลนคร	- เพื่อแก้ไขปัญหาน้ำท่วมขังผิวจราจร ป้องกันผิวจราจรเสียหาย และระบบน้ำเสียในย่านชุมชน	- ขนาน ๒.๑๐x๒.๑๐ เมตร ๔ ช่องทาง ยาว ๑๒ เมตร จำนวน ๔ แห่ง	-	๑,๕๐๐,๐๐๐	๑,๕๐๐,๐๐๐	๑,๕๐๐,๐๐๐	๑,๕๐๐,๐๐๐	- ก่อสร้างท่อเหลี่ยม จำนวน ๔ แห่ง	- สามารถป้องกันน้ำกัดเซาะคันทางถนน ลดการชำรุดเสียหายของผิวจราจร	สำนักการช่าง
๑๒	ก่อสร้างท่อเหลี่ยมคอนกรีต (retaining wall) ป้องกันการกัดเซาะคอสะพาน ถนนสาย สน.ถ.๑-๐๐๐๒ บ้านกุดบาก - บ้านอูนดง อำเภอกุบาก อำเภอพรรณานิคม จังหวัดสกลนคร	- เพื่อแก้ไขปัญหาน้ำท่วมน้ำกัดเซาะคันทางถนน ป้องกันผิวจราจรเสียหาย	ยาว ๒๔.๐๐ มตร สูงไม่น้อยกว่า ๓.๐๐ จำนวน ๓ แห่ง	-	-	๓,๐๐๐,๐๐๐	๓,๐๐๐,๐๐๐	๓,๐๐๐,๐๐๐	- ก่อสร้างกำแพงกันดินป้องกันการกัดเซาะคอสะพานและผิวจราจร	- สามารถป้องกันน้ำกัดเซาะคันคอสะพาน ลดการชำรุดเสียหายคอสะพานและผิวจราจร	สำนักการช่าง

แบบ ผ.๐๒

รายละเอียดโครงการพัฒนา

แผนพัฒนาท้องถิ่น (พ.ศ.๒๕๖๑ - ๒๕๖๕)

องค์การบริหารส่วนจังหวัดสกลนคร

ก. ยุทธศาสตร์จังหวัดสกลนครที่ ๕ การบริหารกิจการบ้านเมืองที่ดีตามหลักธรรมาภิบาลและความมั่นคง

ข. ยุทธศาสตร์การพัฒนาขององค์กรปกครองส่วนท้องถิ่นในเขตจังหวัดสกลนครที่ ๕ การบริหารกิจการบ้านเมืองที่ดีตามหลักธรรมาภิบาลและความมั่นคง

ยุทธศาสตร์ที่ ๕ การบริหารกิจการบ้านเมืองที่ดีตามหลักธรรมาภิบาลและความมั่นคง

แผนงานอุตสาหกรรมและการโยธา

ที่	โครงการ	วัตถุประสงค์	เป้าหมาย (ผลผลิตของโครงการ)	งบประมาณ ๒๕๖๑ (บาท)	๒๕๖๒ (บาท)	๒๕๖๓ (บาท)	๒๕๖๔ (บาท)	๒๕๖๕ (บาท)	ตัวชี้วัด (KPI)	ผลที่คาดว่าจะได้รับ	หน่วยงานรับผิดชอบหลัก
๑๓	ก่อสร้างพนังกันน้ำป้องกันตลิ่งพังลำน้ำพุง บ้านน้ำพุงสามัคคี หมู่ที่ ๖ ตำบลเต่างอย อำเภอเต่างอย จังหวัดสกลนคร	- เพื่อป้องกันตลิ่งลำน้ำพุงพังทลาย - เพื่อให้ประชาชนที่อาศัยอยู่บริเวณใกล้ลำน้ำพุงมีความปลอดภัย	- ก่อสร้างพนังกันน้ำ จำนวน ๑ แห่ง ยาว ๒,๐๐๐ เมตร	-	๑,๐๐๐,๐๐๐	๑,๐๐๐,๐๐๐	๑,๐๐๐,๐๐๐	๑,๐๐๐,๐๐๐	- พนังกันน้ำ จำนวน ๔ แห่ง ยาว ๒,๐๐๐ เมตร	- สามารถป้องกันตลิ่งลำน้ำพุงพังทลายได้ - ประชาชนที่อาศัยอยู่บริเวณใกล้ลำน้ำพุงมีความปลอดภัยมากขึ้น	สำนักการช่าง
รวม	๑๓ โครงการ	-	-	๓,๕๐๐,๐๐๐	๖,๗๐๐,๐๐๐	๑๖,๔๕๗,๒๒๐	๑๒,๒๐๐,๐๐๐	๑๒,๒๐๐,๐๐๐	-	-	

แบบ ผ.๐๒

รายละเอียดโครงการพัฒนา

แผนพัฒนาท้องถิ่น (พ.ศ.๒๕๖๑ - ๒๕๖๕)

องค์การบริหารส่วนจังหวัดสกลนคร

ก. ยุทธศาสตร์จังหวัดสกลนครที่ ๕ การบริหารกิจการบ้านเมืองที่ดีตามหลักธรรมาภิบาลและความมั่นคง

ข. ยุทธศาสตร์การพัฒนาขององค์กรปกครองส่วนท้องถิ่นในเขตจังหวัดสกลนครที่ ๕ การบริหารกิจการบ้านเมืองที่ดีตามหลักธรรมาภิบาลและความมั่นคง

ยุทธศาสตร์ที่ ๕ การบริหารกิจการบ้านเมืองที่ดีตามหลักธรรมาภิบาลและความมั่นคง

แผนงานอุตสาหกรรมและการโยธา

ที่	โครงการ	วัตถุประสงค์	เป้าหมาย (ผลผลิตของโครงการ)	งบประมาณ ๒๕๖๑ (บาท)	๒๕๖๒ (บาท)	๒๕๖๓ (บาท)	๒๕๖๔ (บาท)	๒๕๖๕ (บาท)	ตัวชี้วัด (KPI)	ผลที่คาดว่าจะได้รับ	หน่วยงานรับผิดชอบหลัก
	<u>โครงการประสานแผน</u>										
๑	ซ่อมสร้างและเสริมผิวจราจรแอสฟัลต์ติกคอนกรีตถนนสายบ้านบะทอง หมู่ที่ ๕ ตำบลพรรณา - บ้านนาตากลาง หมู่ที่ ๔ ตำบลบะฮี อำเภอพรรณานิคม จังหวัดสกลนคร	- เพื่อให้ประชาชนได้มีถนนสำหรับใช้ในการคมนาคมได้อย่างสะดวกรวดเร็วและปลอดภัย	- ขนาดผิวจราจรกว้าง ๖ เมตร ยาว ๕.๗๐ กิโลเมตร	๕,๒๕๐,๐๐๐ (๑.๕ กม.)	๕,๒๕๐,๐๐๐ (๑.๕ กม.)	๕,๙๕๐,๐๐๐ (๑.๗ กม.)	๓,๕๐๐,๐๐๐ (๑ กม.)	-	- ซ่อมสร้างถนน จำนวน ๑ สาย	- การคมนาคมมีความสะดวกรวดเร็วและปลอดภัย	- อบจ.สกลนคร สำนักการช่าง - ทต.พรรณานคร อ.พรรณานิคม
๒	ซ่อมสร้างและเสริมผิวจราจรแอสฟัลท์ติกคอนกรีต สายบ้านนาท่ม หมู่ที่ ๒ ตำบลแมดนาท่ม อำเภอโคกศรีสุพรรณ จังหวัดสกลนคร - บ้านหนองแคน ตำบลยอดชาด อำเภอวังยาง จังหวัดนครพนม	- เพื่อให้ประชาชนได้มีถนนสำหรับใช้ในการคมนาคมได้อย่างสะดวกรวดเร็วและปลอดภัย	- ขนาดผิวจราจรกว้าง ๖ เมตร ยาว ๑.๓๐ กิโลเมตร	๓,๕๐๐,๐๐๐ (๑ กม.)	๑,๐๕๐,๐๐๐ (๐.๓ กม.)	-	-	-	- ซ่อมสร้างถนน จำนวน ๑ สาย	- การคมนาคมมีความสะดวกรวดเร็วและปลอดภัย	- อบจ.สกลนคร สำนักการช่าง - อบต.แมดนาท่ม อ.โคกศรีสุพรรณ
๓	ซ่อมสร้างและเสริมผิวจราจรแอสฟัลต์ติกคอนกรีตสายบ้านหนองแคน หมู่ที่ ๑ ตำบลเหล่าปอแดง - บ้านดงชน หมู่ที่ ๒ ตำบลดงชน อำเภอเมือง จังหวัดสกลนคร	- เพื่อให้ประชาชนได้มีถนนสำหรับใช้ในการคมนาคมได้อย่างสะดวกรวดเร็วและปลอดภัย	- กว้าง ๖.๐๐ เมตร ยาว ๔.๐๐ กิโลเมตร	๓,๕๐๐,๐๐๐ (๑ กม.)	๓,๕๐๐,๐๐๐ (๑ กม.)	๓,๕๐๐,๐๐๐ (๑ กม.)	๓,๕๐๐,๐๐๐ (๑ กม.)	-	- ซ่อมสร้างถนน จำนวน ๑ สาย	- การคมนาคมมีความสะดวกรวดเร็วและปลอดภัย	- อบจ.สกลนคร สำนักการช่าง โครงการประชาคม - อบต.ดงชน อ.เมืองสกลนคร
๔	ซ่อมสร้างและเสริมผิวจราจรแอสฟัลต์ติกคอนกรีตสายบ้านโพธิไพศาล หมู่ที่ ๓ ตำบลโพธิไพศาล - บ้านนิรมัย หมู่ที่ ๕ ตำบลกุสุมาลย์ อำเภอกุสุมาลย์ จังหวัดสกลนคร	- เพื่อให้ประชาชนได้มีถนนสำหรับใช้ในการคมนาคมได้อย่างสะดวกรวดเร็วและปลอดภัย	- ขนาดผิวจราจรกว้าง ๖.๐๐ เมตร ยาว ๕.๓๐ กิโลเมตร	๗,๐๐๐,๐๐๐ (๒ กม.)	๗,๐๐๐,๐๐๐ (๒ กม.)	๔,๕๐๐,๐๐๐ (๑.๓ กม.)	-	-	- ซ่อมสร้างถนน จำนวน ๑ สาย	- การคมนาคมมีความสะดวกรวดเร็วและปลอดภัย	- อบจ.สกลนคร สำนักการช่าง - อบต.โพธิไพศาล อ.กุสุมาลย์

แบบ ผ.๐๒

รายละเอียดโครงการพัฒนา

แผนพัฒนาท้องถิ่น (พ.ศ.๒๕๖๑ - ๒๕๖๕)

องค์การบริหารส่วนจังหวัดสกลนคร

ก. ยุทธศาสตร์จังหวัดสกลนครที่ ๕ การบริหารกิจการบ้านเมืองที่ดีตามหลักธรรมาภิบาลและความมั่นคง

ข. ยุทธศาสตร์การพัฒนาขององค์กรปกครองส่วนท้องถิ่นในเขตจังหวัดสกลนครที่ ๕ การบริหารกิจการบ้านเมืองที่ดีตามหลักธรรมาภิบาลและความมั่นคง

ยุทธศาสตร์ที่ ๕ การบริหารกิจการบ้านเมืองที่ดีตามหลักธรรมาภิบาลและความมั่นคง

แผนงานอุตสาหกรรมและการโยธา

ที่	โครงการ	วัตถุประสงค์	เป้าหมาย (ผลผลิตของโครงการ)	งบประมาณ ๒๕๖๑ (บาท)	๒๕๖๒ (บาท)	๒๕๖๓ (บาท)	๒๕๖๔ (บาท)	๒๕๖๕ (บาท)	ตัวชี้วัด (KPI)	ผลที่คาดว่าจะได้รับ	หน่วยงานรับผิดชอบหลัก
๕	ซ่อมสร้างและเสริมผิวจราจรแอสฟัลต์ติกคอนกรีตสายบ้านนาขาม หมู่ที่ ๙ ตำบลนาม่อง อำเภอกุดบาก – บ้านผักคำภู หมู่ที่ ๖ ตำบลนาใน อำเภอพรรณานิคม จังหวัดสกลนคร	- เพื่อให้ประชาชนได้มีถนนสำหรับใช้ในการคมนาคมได้อย่างสะดวกรวดเร็วและปลอดภัย	- กว้าง ๘.๐๐ เมตร หนา ๐.๐๕ เมตร ยาว ๒.๐ กิโลเมตร	๓,๕๐๐,๐๐๐ (๑ กม.)	๓,๕๐๐,๐๐๐ (๑ กม.)	-	-	-	- ซ่อมสร้างถนน จำนวน ๑ สาย	- การคมนาคมมีความสะดวกรวดเร็วและปลอดภัย	- อบจ.สกลนคร สำนักการช่าง - ทต.นาม่อง อ.กุดบาก
๖	ซ่อมสร้างและเสริมผิวจราจรแอสฟัลต์ติกคอนกรีตสายหน้าศูนย์ราชการเป็น ๔ ช่องทางจราจร บ้านธวัชชัย หมู่ที่ ๒ ตำบลส่องดาว - บ้านโพนสวาง หมู่ที่ ๗ ตำบลปทุมวาปี อำเภอส่องดาว จังหวัดสกลนคร	- เพื่อให้ประชาชนได้มีถนนสำหรับใช้ในการคมนาคมได้อย่างสะดวกรวดเร็วและปลอดภัย	- กว้าง ๖ เมตร ๔ ช่องทางจราจร ยาว ๓.๐ กิโลเมตร	๓,๕๐๐,๐๐๐ (๑ กม.)	๓,๕๐๐,๐๐๐ (๑ กม.)	๓,๕๐๐,๐๐๐ (๑ กม.)	-	-	- ซ่อมสร้างถนน จำนวน ๑ สาย	- การคมนาคมมีความสะดวกรวดเร็วและปลอดภัย	- อบจ.สกลนคร สำนักการช่าง - ทต.ส่องดาว อ.ส่องดาว
๗	ซ่อมสร้างและเสริมผิวจราจรแอสฟัลต์ติกคอนกรีตสายบ้านหนองกุงกลาง หมู่ที่ ๑๗ ตำบลคำบ่อ - บ้านหนองลาด หมู่ที่ ๙ ตำบลหนองลาด อำเภอวาริชภูมิ จังหวัดสกลนคร (สาย สน.๒๐๓๙)	- เพื่อให้ประชาชนได้มีถนนสำหรับใช้ในการคมนาคมได้อย่างสะดวกรวดเร็วและปลอดภัย	- กว้าง ๖ เมตร ยาว ๔.๐ กิโลเมตร	๓,๕๐๐,๐๐๐ (๑ กม.)	๓,๕๐๐,๐๐๐ (๑ กม.)	๓,๕๐๐,๐๐๐ (๑ กม.)	๓,๕๐๐,๐๐๐ (๑ กม.)	-	- ซ่อมสร้างถนน จำนวน ๑ สาย	- การคมนาคมมีความสะดวกรวดเร็วและปลอดภัย	- อบจ.สกลนคร สำนักการช่าง - ทต.หนองลาด - ทต.คำบ่อ อ.วาริชภูมิ
๘	ซ่อมสร้างและเสริมผิวจราจรแอสฟัลต์ติกคอนกรีตสายบ้านตอนยาวน้อย หมู่ที่ ๖ ตำบลหนองลาด - บ้านค้อเขียว หมู่ที่ ๑ ตำบลค้อเขียว อำเภอวาริชภูมิ จังหวัดสกลนคร	- เพื่อให้ประชาชนได้มีถนนสำหรับใช้ในการคมนาคมได้อย่างสะดวกรวดเร็วและปลอดภัย	- กว้าง ๖ เมตร ยาว ๒.๐ กิโลเมตร	๓,๕๐๐,๐๐๐ (๑ กม.)	๓,๕๐๐,๐๐๐ (๑ กม.)	-	-	-	- ซ่อมสร้างถนน จำนวน ๑ สาย	- การคมนาคมมีความสะดวกรวดเร็วและปลอดภัย	- อบจ.สกลนคร สำนักการช่าง - ทต.หนองลาด - อบต.ค้อเขียว อ.วาริชภูมิ

แบบ ผ.๐๒

รายละเอียดโครงการพัฒนา

แผนพัฒนาท้องถิ่น (พ.ศ.๒๕๖๑ - ๒๕๖๕)

องค์การบริหารส่วนจังหวัดสกลนคร

ก. ยุทธศาสตร์จังหวัดสกลนครที่ ๕ การบริหารกิจการบ้านเมืองที่ดีตามหลักธรรมาภิบาลและความมั่นคง

ข. ยุทธศาสตร์การพัฒนาขององค์กรปกครองส่วนท้องถิ่นในเขตจังหวัดสกลนครที่ ๕ การบริหารกิจการบ้านเมืองที่ดีตามหลักธรรมาภิบาลและความมั่นคง

ยุทธศาสตร์ที่ ๕ การบริหารกิจการบ้านเมืองที่ดีตามหลักธรรมาภิบาลและความมั่นคง

แผนงานอุตสาหกรรมและการโยธา

ที่	โครงการ	วัตถุประสงค์	เป้าหมาย (ผลผลิตของโครงการ)	งบประมาณ ๒๕๖๑ (บาท)	๒๕๖๒ (บาท)	๒๕๖๓ (บาท)	๒๕๖๔ (บาท)	๒๕๖๕ (บาท)	ตัวชี้วัด (KPI)	ผลที่คาดว่าจะได้รับ	หน่วยงานรับผิดชอบหลัก
๙	ซ่อมสร้างและเสริมผิวจราจรแอสฟัลต์ติกคอนกรีตสายบ้านงิ้วด่อน หมู่ที่ ๑ ตำบลงิ้วด่อน - บ้านหนองแดง หมู่ที่ ๒ ตำบลเหล่าปอแดง อำเภอเมือง จังหวัดสกลนคร	- เพื่อให้ประชาชนได้มีถนนสำหรับใช้ในการคมนาคมได้อย่างสะดวกรวดเร็วและปลอดภัย	- กว้าง ๖ เมตร ยาว ๑.๙๐ กิโลเมตร	๓,๕๐๐,๐๐๐ (๑ กม.)	๓,๔๐๐,๐๐๐ (๐.๙ กม.)	-	-	-	- ซ่อมสร้างถนนจำนวน ๑ สาย	- การคมนาคมมีความสะดวกรวดเร็วและปลอดภัย	- อบจ.สกลนคร สำนักการช่าง - ทต.งิ้วด่อน อ.เมืองสกลนคร
๑๐	ซ่อมสร้างและเสริมผิวจราจรแอสฟัลต์ติกคอนกรีตสายบ้านโพนงาม หมู่ที่ ๙ ตำบลงิ้วด่อน - บ้านดงต้อง หมู่ที่ ๖ ตำบลโนนหอม อำเภอเมือง จังหวัดสกลนคร	- เพื่อให้ประชาชนได้มีถนนสำหรับใช้ในการคมนาคมได้อย่างสะดวกรวดเร็วและปลอดภัย	- กว้าง ๖ เมตร ยาว ๑.๐ กิโลเมตร	๓,๕๐๐,๐๐๐ (๑ กม.)	-	-	-	-	- ซ่อมสร้างถนนจำนวน ๑ สาย	- การคมนาคมมีความสะดวกรวดเร็วและปลอดภัย	- อบจ.สกลนคร สำนักการช่าง - ทต.งิ้วด่อน อ.เมืองสกลนคร
๑๑	ซ่อมสร้างและเสริมผิวจราจรแอสฟัลต์ติกคอนกรีต รหัสสายทาง สน.ถ. ๑๑๑-๐๑ บ้านทามไฮ หมู่ที่ ๕ ตำบลดงชน - บ้านม่วงลาย หมู่ที่ ๗ ตำบลม่วงลาย อำเภอเมืองสกลนคร จังหวัดสกลนคร	- เพื่อให้ประชาชนได้มีถนนสำหรับใช้ในการคมนาคมได้อย่างสะดวกรวดเร็วและปลอดภัย	- กว้าง ๖ เมตร ยาว ๓.๑๓๙ กิโลเมตร	๓,๕๐๐,๐๐๐ (๑ กม.)	๓,๕๐๐,๐๐๐ (๑ กม.)	๓,๙๘๖,๕๐๐ (๑.๑๓๙ กม.)	-	-	- ซ่อมสร้างถนนจำนวน ๑ สาย	- การคมนาคมมีความสะดวกรวดเร็วและปลอดภัย	- อบจ.สกลนคร สำนักการช่าง - อบต.ม่วงลาย อ.เมืองสกลนคร
๑๒	ซ่อมสร้างและเสริมผิวจราจรแอสฟัลต์ติกคอนกรีต รหัสสายทาง สน.ถ. ๑๑๑-๐๑ บ้านม่วงลาย หมู่ที่ ๗ ตำบลม่วงลาย - บ้านโคกก่อง หมู่ที่ ๒ ตำบลโคกก่อง อำเภอเมืองสกลนคร จังหวัดสกลนคร	- เพื่อให้ประชาชนได้มีถนนสำหรับใช้ในการคมนาคมได้อย่างสะดวกรวดเร็วและปลอดภัย	- กว้าง ๖ เมตร ยาว ๒.๗๗๘ กิโลเมตร	๓,๕๐๐,๐๐๐ (๑ กม.)	๓,๕๐๐,๐๐๐ (๑ กม.)	๒๗๒,๓๐๐ (๐.๗๗๘ กม.)	-	-	- ซ่อมสร้างถนนจำนวน ๑ สาย	- การคมนาคมมีความสะดวกรวดเร็วและปลอดภัย	- อบจ.สกลนคร สำนักการช่าง - อบต.โคกก่อง อ.เมืองสกลนคร
๑๓	ซ่อมสร้างถนนลาดยางผิวจราจรแอสฟัลต์ติกคอนกรีตสายบ้านนาหัวบ่อ หมู่ที่ ๑ ตำบลนาหัวบ่อ - บ้านไร่ หมู่ที่ ๑๕ ตำบลไร่ อำเภอพรรณานิคม จังหวัดสกลนคร	- เพื่อให้ประชาชนได้มีถนนสำหรับใช้ในการคมนาคมได้อย่างสะดวกรวดเร็วและปลอดภัย	- กว้าง ๖.๐๐ เมตร ยาว ๓.๐๐ กิโลเมตร	๓,๖๐๐,๐๐๐ (๑ กม.)	๓,๖๐๐,๐๐๐ (๑ กม.)	๓,๖๐๐,๐๐๐ (๑ กม.)	-	-	- ซ่อมสร้างถนนจำนวน ๑ สาย	- การคมนาคมมีความสะดวกรวดเร็วและปลอดภัย	- อบจ.สกลนคร สำนักการช่าง - ทต.นาหัวบ่อ อ.พรรณานิคม

แบบ ผ.๐๒

รายละเอียดโครงการพัฒนา

แผนพัฒนาท้องถิ่น (พ.ศ.๒๕๖๑ - ๒๕๖๕)

องค์การบริหารส่วนจังหวัดสกลนคร

ก. ยุทธศาสตร์จังหวัดสกลนครที่ ๕ การบริหารกิจการบ้านเมืองที่ดีตามหลักธรรมาภิบาลและความมั่นคง

ข. ยุทธศาสตร์การพัฒนาขององค์กรปกครองส่วนท้องถิ่นในเขตจังหวัดสกลนครที่ ๕ การบริหารกิจการบ้านเมืองที่ดีตามหลักธรรมาภิบาลและความมั่นคง

ยุทธศาสตร์ที่ ๕ การบริหารกิจการบ้านเมืองที่ดีตามหลักธรรมาภิบาลและความมั่นคง

แผนงานอุตสาหกรรมและการโยธา

ที่	โครงการ	วัตถุประสงค์	เป้าหมาย (ผลผลิตของโครงการ)	งบประมาณ ๒๕๖๑ (บาท)	๒๕๖๒ (บาท)	๒๕๖๓ (บาท)	๒๕๖๔ (บาท)	๒๕๖๕ (บาท)	ตัวชี้วัด (KPI)	ผลที่คาดว่าจะได้รับ	หน่วยงานรับผิดชอบหลัก
๑๔	ปรับปรุงผิวจราจรคอนกรีตเสริมเหล็กเป็นผิวจราจรแอสฟัลต์ติกคอนกรีต สายบ้านพอกใหญ่ หมู่ที่ ๑๐ ตำบลพอกน้อย อำเภอพรรณานิคม - บ้านสายปลาหลาย หมู่ที่ ๕ ตำบลหนองลาด อำเภอเมืองสกลนคร จังหวัดสกลนคร	- เพื่อให้ประชาชนได้มีถนนสำหรับใช้ในการคมนาคมได้อย่างสะดวกรวดเร็วและปลอดภัย	- กว้าง ๔.๐๐ เมตร ยาว ๑.๐๕๐ กิโลเมตร	-	๑,๔๗๐,๐๐๐ (๑.๐๕ กม.)	-	-	-	- ปรับปรุงถนน จำนวน ๑ สาย	- การคมนาคมมีความสะดวกรวดเร็วและปลอดภัย	- อบจ.สกลนคร สำนักการช่าง - ทต.พอกน้อย อ.พรรณานิคม
รวม	๑๔ ครงการ	-	-	๕๐,๘๕๐,๐๐๐	๔๖,๒๗๐,๐๐๐	๒๘,๘๐๘,๘๐๐	๑๐,๕๐๐,๐๐๐	-	-	-	

คค๒

แบบ ผ.๐๒

รายละเอียดโครงการพัฒนา

แผนพัฒนาท้องถิ่น (พ.ศ.๒๕๖๑ - ๒๕๖๕)

องค์การบริหารส่วนจังหวัดสกลนคร

ก. ยุทธศาสตร์จังหวัดสกลนครที่ ๕ การบริหารกิจการบ้านเมืองที่ดีตามหลักธรรมาภิบาลและความมั่นคง

ข. ยุทธศาสตร์การพัฒนาขององค์กรปกครองส่วนท้องถิ่นในเขตจังหวัดสกลนครที่ ๕ การบริหารกิจการบ้านเมืองที่ดีตามหลักธรรมาภิบาลและความมั่นคง

ยุทธศาสตร์ที่ ๕ การบริหารกิจการบ้านเมืองที่ดีตามหลักธรรมาภิบาลและความมั่นคง

แผนงานอุตสาหกรรมและการโยธา

ที่	โครงการ	วัตถุประสงค์	เป้าหมาย (ผลผลิตของโครงการ)	งบประมาณ ๒๕๖๑ (บาท)	๒๕๖๒ (บาท)	๒๕๖๓ (บาท)	๒๕๖๔ (บาท)	๒๕๖๕ (บาท)	ตัวชี้วัด (KPI)	ผลที่คาดว่าจะได้รับ	หน่วยงานรับผิดชอบหลัก
	<u>ก่อสร้างถนนลาดยาง</u>										
๑	ก่อสร้างถนนลาดยางผิวจราจรแอสฟัลต์ติกคอนกรีตสายบ้านผาศักดิ์ หมู่ที่ ๑๓ ตำบลคำตากล้า - บ้านกุดจาน หมู่ที่ ๗ ตำบลแพด อำเภอคำตากล้า จังหวัดสกลนคร	- เพื่อให้ประชาชนได้มีถนนสำหรับใช้ในการคมนาคมได้อย่างสะดวกรวดเร็ว และปลอดภัย	- ก่อสร้างทางลาดยางผิวจราจรกว้าง ๖ เมตร ยาว ๖.๐ กิโลเมตร ไหล่ทางข้างละ ๑.๐ เมตร	๖,๐๐๐,๐๐๐ (๑.๕ กม.)	๘,๐๐๐,๐๐๐ (๒ กม.)	๖,๐๐๐,๐๐๐ (๑.๕ กม.)	๔,๐๐๐,๐๐๐ (๑ กม.)	-	- ก่อสร้างถนน จำนวน ๑ สาย	- การคมนาคมมีความสะดวกรวดเร็วและปลอดภัย	- อบจ.สกลนคร สำนักการช่าง - ทต.แพด อ.คำตากล้า
๒	ก่อสร้างถนนลาดยางผิวจราจรแอสฟัลต์ติกคอนกรีตสายบ้านบึง หมู่ที่ ๕ ตำบลวังยาง - บ้านสว่าง หมู่ที่ ๑ ตำบลสว่าง อำเภอพรรณานิคม จังหวัดสกลนคร	- เพื่อให้ประชาชนได้มีถนนสำหรับใช้ในการคมนาคมได้อย่างสะดวกรวดเร็ว และปลอดภัย	- ก่อสร้างทางลาดยางผิวจราจรกว้าง ๖ เมตร ยาว ๓.๕๐ กิโลเมตร	๔,๐๐๐,๐๐๐ (๑ กม.)	๔,๐๐๐,๐๐๐ (๑ กม.)	๔,๐๐๐,๐๐๐ (๑ กม.)	๒,๐๐๐,๐๐๐ (๐.๕ กม.)	-	- ก่อสร้างถนน จำนวน ๑ สาย	- การคมนาคมมีความสะดวกรวดเร็วและปลอดภัย	- อบจ.สกลนคร สำนักการช่าง - ทต.วังยาง อ.พรรณานิคม
๓	ก่อสร้างถนนลาดยางผิวจราจรแอสฟัลต์ติกคอนกรีตสายบ้านคำข่า หมู่ที่ ๔ ตำบลไร่ - บ้านวังยาง หมู่ที่ ๑ ตำบลวังยาง อำเภอพรรณานิคม จังหวัดสกลนคร	- เพื่อให้ประชาชนได้มีถนนสำหรับใช้ในการคมนาคมได้อย่างสะดวกรวดเร็ว และปลอดภัย	- ก่อสร้างทางลาดยางผิวจราจรกว้าง ๖ เมตร ยาว ๔.๐ กิโลเมตร หนา ๐.๑๕ เมตร	๔,๐๐๐,๐๐๐ (๑ กม.)	๔,๐๐๐,๐๐๐ (๑ กม.)	๔,๐๐๐,๐๐๐ (๑ กม.)	๔,๐๐๐,๐๐๐ (๑ กม.)	-	- ก่อสร้างถนน จำนวน ๑ สาย	- การคมนาคมมีความสะดวกรวดเร็วและปลอดภัย	- อบจ.สกลนคร สำนักการช่าง - ทต.ไร่ อ.พรรณานิคม
๔	ก่อสร้างถนนลาดยางผิวจราจรแอสฟัลต์ติกคอนกรีตสายบ้านไร่ หมู่ที่ ๑๕ ตำบลไร่ - บ้านนาดี หมู่ที่ ๗ ตำบลนาหัวบ่อ อำเภอพรรณานิคม จังหวัดสกลนคร	- เพื่อให้ประชาชนได้มีถนนสำหรับใช้ในการคมนาคมได้อย่างสะดวกรวดเร็ว และปลอดภัย	- ก่อสร้างทางลาดยางผิวจราจรกว้าง ๖ เมตร ยาว ๓.๕ กิโลเมตร หนา ๐.๑๕ เมตร	๔,๐๐๐,๐๐๐ (๑ กม.)	๔,๐๐๐,๐๐๐ (๑ กม.)	๔,๐๐๐,๐๐๐ (๑ กม.)	๒,๐๐๐,๐๐๐ (๐.๕ กม.)	-	- ก่อสร้างถนน จำนวน ๑ สาย	- การคมนาคมมีความสะดวกรวดเร็วและปลอดภัย	- อบจ.สกลนคร สำนักการช่าง - ทต.ไร่ อ.พรรณานิคม
๕	ก่อสร้างถนนลาดยางผิวจราจรแอสฟัลต์ติกคอนกรีตสายบ้านสว่าง หมู่ที่ ๑ ตำบลสว่าง - บ้านสร้างหิน หมู่ที่ ๓ ตำบลบะฮี อำเภอพรรณานิคม จังหวัดสกลนคร	- เพื่อให้ประชาชนได้มีถนนสำหรับใช้ในการคมนาคมได้อย่างสะดวกรวดเร็ว และปลอดภัย	- ขนาดผิวจราจรกว้าง ๖ เมตร ยาว ๗.๐ กิโลเมตร	๑๐,๐๐๐,๐๐๐ (๒.๕ กม.)	๑๐,๐๐๐,๐๐๐ (๒.๕ กม.)	๔,๐๐๐,๐๐๐ (๑ กม.)	๔,๐๐๐,๐๐๐ (๑ กม.)	-	- ก่อสร้างถนน จำนวน ๑ สาย	- การคมนาคมมีความสะดวกรวดเร็วและปลอดภัย	- อบจ.สกลนคร สำนักการช่าง - ทต.บัวสว่าง อ.พรรณานิคม

แบบ ผ.๐๒

รายละเอียดโครงการพัฒนา

แผนพัฒนาท้องถิ่น (พ.ศ.๒๕๖๑ - ๒๕๖๕)

องค์การบริหารส่วนจังหวัดสกลนคร

ก. ยุทธศาสตร์จังหวัดสกลนครที่ ๕ การบริหารกิจการบ้านเมืองที่ดีตามหลักธรรมาภิบาลและความมั่นคง

ข. ยุทธศาสตร์การพัฒนาขององค์กรปกครองส่วนท้องถิ่นในเขตจังหวัดสกลนครที่ ๕ การบริหารกิจการบ้านเมืองที่ดีตามหลักธรรมาภิบาลและความมั่นคง

ยุทธศาสตร์ที่ ๕ การบริหารกิจการบ้านเมืองที่ดีตามหลักธรรมาภิบาลและความมั่นคง

แผนงานอุตสาหกรรมและการโยธา

ที่	โครงการ	วัตถุประสงค์	เป้าหมาย (ผลผลิตของโครงการ)	งบประมาณ ๒๕๖๑ (บาท)	๒๕๖๒ (บาท)	๒๕๖๓ (บาท)	๒๕๖๔ (บาท)	๒๕๖๕ (บาท)	ตัวชี้วัด (KPI)	ผลที่คาดว่าจะได้รับ	หน่วยงานรับผิดชอบหลัก
๖	ก่อสร้างถนนลาดยางผิวจราจรแอสฟัลต์ติกคอนกรีตสายบ้านโนนเรือหมู่ที่ ๓ , ๑๓ ตำบลนาหัวบ่อ - บ้านสูงเนิน หมู่ที่ ๒ ตำบลพอกน้อย อำเภอพรรณานิคม จังหวัดสกลนคร	- เพื่อให้ประชาชนได้มีถนนสำหรับใช้ในการคมนาคมได้อย่างสะดวกรวดเร็ว และปลอดภัย	- ก่อสร้างทางลาดยางผิวจราจรกว้าง ๖ เมตร ยาว ๓.๕๐ กิโลเมตร	๔,๐๐๐,๐๐๐ (๑ กม.)	๔,๐๐๐,๐๐๐ (๑ กม.)	๔,๐๐๐,๐๐๐ (๑ กม.)	๒,๐๐๐,๐๐๐ (๐.๕ กม.)	-	- ก่อสร้างถนน จำนวน ๑ สาย	- การคมนาคมมีความสะดวกรวดเร็วและปลอดภัย	- อบจ.สกลนคร สำนักการช่าง - ทต.นาหัวบ่อ อ.พรรณานิคม
๗	ก่อสร้างถนนลาดยางผิวจราจรแอสฟัลต์ติกคอนกรีตสายบ้านภูเพ็ก หมู่ที่ ๑๒ ตำบลนาหัวบ่อ อำเภอพรรณานิคม - บ้านประชาสุขสันต์ หมู่ที่ ๙ ตำบลขมิ้น อำเภอเมืองสกลนคร จังหวัดสกลนคร	-. เพื่อให้ประชาชนได้มีถนนสำหรับใช้ในการคมนาคมได้อย่างสะดวกรวดเร็ว และปลอดภัย	- ก่อสร้างทางลาดยางผิวจราจรกว้าง ๖ เมตร ยาว ๓.๘๐ กิโลเมตร	๓,๒๐๐,๐๐๐ (๐.๘ กม.)	๔,๐๐๐,๐๐๐ (๑ กม.)	๔,๐๐๐,๐๐๐ (๑ กม.)	๔,๐๐๐,๐๐๐ (๑ กม.)	-	- ก่อสร้างถนน จำนวน ๑ สาย	- การคมนาคมมีความสะดวกรวดเร็วและปลอดภัย	- อบจ.สกลนคร สำนักการช่าง - ทต.นาหัวบ่อ อ.พรรณานิคม
๘	ก่อสร้างถนนลาดยางผิวจราจรแอสฟัลต์ติกคอนกรีตสายบ้านหนองหวาย หมู่ที่ ๔ ตำบลวังยาง - บ้านนาตากาง หมู่ที่ ๔ ตำบลบะฮี อำเภอพรรณานิคม จังหวัดสกลนคร	- เพื่อให้ประชาชนได้มีถนนสำหรับใช้ในการคมนาคมได้อย่างสะดวกรวดเร็ว และปลอดภัย	- ก่อสร้างทางลาดยางผิวจราจรกว้าง ๖ เมตร ยาว ๓.๕๐ กิโลเมตร	๔,๐๐๐,๐๐๐ (๑ กม.)	๔,๐๐๐,๐๐๐ (๑ กม.)	๔,๐๐๐,๐๐๐ (๑ กม.)	๒,๐๐๐,๐๐๐ (๐.๕ กม.)	-	- ก่อสร้างถนน จำนวน ๑ สาย	- การคมนาคมมีความสะดวกรวดเร็วและปลอดภัย	- อบจ.สกลนคร สำนักการช่าง - ทต.วังยาง อ.พรรณานิคม
๙	ก่อสร้างถนนลาดยางผิวจราจรแอสฟัลต์ติกคอนกรีต สายบ้านท่าควาย หมู่ที่ ๒ ตำบลท่าก้อน อำเภออากาศอำนวย - บ้านตาด หมู่ที่ ๒ ตำบลแพด อำเภอคำตากล้า จังหวัดสกลนคร	- เพื่อให้ประชาชนได้มีถนนสำหรับใช้ในการคมนาคมได้อย่างสะดวกรวดเร็ว และปลอดภัย	- ก่อสร้างทางลาดยางผิวจราจรกว้าง ๖ เมตร ยาว ๔.๐๐ กิโลเมตร ไหล่ทางข้างละ ๑ เมตร	๔,๐๐๐,๐๐๐ (๑ กม.)	๔,๐๐๐,๐๐๐ (๑ กม.)	๔,๐๐๐,๐๐๐ (๑ กม.)	๔,๐๐๐,๐๐๐ (๑ กม.)	-	- ก่อสร้างถนน จำนวน ๑ สาย	- การคมนาคมมีความสะดวกรวดเร็วและปลอดภัย	- อบจ.สกลนคร สำนักการช่าง - ทต.ท่าก้อน อ.คำตากล้า

แบบ ผ.๐๒

รายละเอียดโครงการพัฒนา

แผนพัฒนาท้องถิ่น (พ.ศ.๒๕๖๑ - ๒๕๖๕)

องค์การบริหารส่วนจังหวัดสกลนคร

ก. ยุทธศาสตร์จังหวัดสกลนครที่ ๕ การบริหารกิจการบ้านเมืองที่ดีตามหลักธรรมาภิบาลและความมั่นคง

ข. ยุทธศาสตร์การพัฒนาขององค์กรปกครองส่วนท้องถิ่นในเขตจังหวัดสกลนครที่ ๕ การบริหารกิจการบ้านเมืองที่ดีตามหลักธรรมาภิบาลและความมั่นคง

ยุทธศาสตร์ที่ ๕ การบริหารกิจการบ้านเมืองที่ดีตามหลักธรรมาภิบาลและความมั่นคง

แผนงานอุตสาหกรรมและการโยธา

ที่	โครงการ	วัตถุประสงค์	เป้าหมาย (ผลผลิตของโครงการ)	งบประมาณ ๒๕๖๑ (บาท)	๒๕๖๒ (บาท)	๒๕๖๓ (บาท)	๒๕๖๔ (บาท)	๒๕๖๕ (บาท)	ตัวชี้วัด (KPI)	ผลที่คาดว่าจะได้รับ	หน่วยงานรับผิดชอบหลัก
๑๐	ก่อสร้างถนนลาดยางผิวจราจรแอสฟัลต์ติกคอนกรีตสายบ้านหนองหวาย หมู่ที่ ๑๓ ตำบลวังยาง - บ้านสว่าง หมู่ที่ ๑ ตำบลสว่าง อำเภอพรรณานิคม จังหวัดสกลนคร	- เพื่อให้ประชาชนได้มีถนนสำหรับใช้ในการคมนาคมได้อย่างสะดวกรวดเร็ว และปลอดภัย	- ก่อสร้างทางลาดยางผิวจราจรกว้าง ๕ เมตร ยาว ๔.๑๕๐ กิโลเมตร	๔,๐๓๐,๐๐๐ (๑.๑๕ กม.)	๔,๐๐๐,๐๐๐ (๑ กม.)	๔,๐๐๐,๐๐๐ (๑ กม.)	๔,๐๐๐,๐๐๐ (๑ กม.)	-	- ก่อสร้างถนน จำนวน ๑ สาย	- การคมนาคมมีความสะดวกรวดเร็วและปลอดภัย	- อบจ.สกลนคร สำนักการช่าง - ทต.วังยาง อ.พรรณานิคม
๑๑	ก่อสร้างถนนลาดยางผิวจราจรแอสฟัลต์ติกคอนกรีตสายบ้านดู่ หมู่ที่ ๕ ตำบลมาย - บ้านวังน้ำขาว หมู่ที่ ๓ ตำบลดงหม้อทองใต้ อำเภอบ้านม่วง จังหวัดสกลนคร	- เพื่อให้ประชาชนได้มีถนนสำหรับใช้ในการคมนาคมได้อย่างสะดวกรวดเร็ว และปลอดภัย	- ก่อสร้างทางลาดยางผิวจราจรกว้าง ๘ เมตร ยาว ๙.๐๐ กิโลเมตร	๘,๐๐๐,๐๐๐ (๒ กม.)	๘,๐๐๐,๐๐๐ (๒ กม.)	๘,๐๐๐,๐๐๐ (๒ กม.)	๑๒,๐๐๐,๐๐๐ (๓ กม.)	-	- ก่อสร้างถนน จำนวน ๑ สาย	- การคมนาคมมีความสะดวกรวดเร็วและปลอดภัย	- อบจ.สกลนคร สำนักการช่าง - อบต.มาย อ.บ้านม่วง
๑๒	ก่อสร้างถนนลาดยางผิวจราจรแอสฟัลต์ติกคอนกรีตสายบ้านดงหม้อทอง หมู่ที่ ๒ ตำบลดงหม้อทองใต้ - บ้านเหล่าเจริญ หมู่ที่ ๘ ตำบลห้วยหลัว อำเภอบ้านม่วง จังหวัดสกลนคร	- เพื่อให้ประชาชนได้มีถนนสำหรับใช้ในการคมนาคมได้อย่างสะดวกรวดเร็ว และปลอดภัย	- ก่อสร้างทางลาดยางผิวจราจรกว้าง ๘ เมตร ยาว ๕.๐๐ กิโลเมตร	๔,๐๐๐,๐๐๐ (๑ กม.)	๔,๐๐๐,๐๐๐ (๑ กม.)	๔,๐๐๐,๐๐๐ (๑ กม.)	๘,๐๐๐,๐๐๐ (๒ กม.)	-	- ก่อสร้างถนน จำนวน ๑ สาย	- การคมนาคมมีความสะดวกรวดเร็วและปลอดภัย	- อบจ.สกลนคร สำนักการช่าง - ทต.ห้วยหลัว อ.บ้านม่วง
๑๓	ก่อสร้างถนนลาดยางผิวจราจรแอสฟัลต์ติกคอนกรีตสายบ้านดอนหัน หมู่ที่ ๒ ตำบลบงเหนือ อำเภอสว่างแดนดิน จังหวัดสกลนคร - บ้านดงบัง ตำบลหนองสระปลา อำเภอไชยวาน จังหวัดอุดรธานี	- เพื่อให้ประชาชนได้มีถนนสำหรับใช้ในการคมนาคมได้อย่างสะดวกรวดเร็ว และปลอดภัย	- ก่อสร้างทางลาดยางผิวจราจรกว้าง ๘ เมตร ยาว ๑.๗๐ กิโลเมตร	๒,๘๐๐,๐๐๐ (๐.๗ กม.)	๔,๐๐๐,๐๐๐ (๑.กม.)	-	-	-	- ก่อสร้างถนน จำนวน ๑ สาย	- การคมนาคมมีความสะดวกรวดเร็วและปลอดภัย	- อบจ.สกลนคร สำนักการช่าง - อบต.บงเหนือ อ.สว่างแดนดิน

แบบ ผ.๐๒

รายละเอียดโครงการพัฒนา

แผนพัฒนาท้องถิ่น (พ.ศ.๒๕๖๑ - ๒๕๖๕)

องค์การบริหารส่วนจังหวัดสกลนคร

ก. ยุทธศาสตร์จังหวัดสกลนครที่ ๕ การบริหารกิจการบ้านเมืองที่ดีตามหลักธรรมาภิบาลและความมั่นคง

ข. ยุทธศาสตร์การพัฒนาขององค์กรปกครองส่วนท้องถิ่นในเขตจังหวัดสกลนครที่ ๕ การบริหารกิจการบ้านเมืองที่ดีตามหลักธรรมาภิบาลและความมั่นคง

ยุทธศาสตร์ที่ ๕ การบริหารกิจการบ้านเมืองที่ดีตามหลักธรรมาภิบาลและความมั่นคง

แผนงานอุตสาหกรรมและการโยธา

ที่	โครงการ	วัตถุประสงค์	เป้าหมาย (ผลผลิตของโครงการ)	งบประมาณ					ตัวชี้วัด (KPI)	ผลที่คาดว่าจะได้รับ	หน่วยงานรับผิดชอบหลัก
				๒๕๖๑ (บาท)	๒๕๖๒ (บาท)	๒๕๖๓ (บาท)	๒๕๖๔ (บาท)	๒๕๖๕ (บาท)			
๑๔	ก่อสร้างถนนลาดยางผิวจราจรแอสฟัลต์ติกคอนกรีตสายบ้านโพนน้อย หมู่ที่ ๒ ตำบลบ้านโพน - บ้านโนนสามัคคี หมู่ที่ ๖ ตำบลเชียงสือ อำเภอโพนนาแก้ว จังหวัดสกลนคร	- เพื่อให้ประชาชนได้มีถนนสำหรับใช้ในการคมนาคมได้อย่างสะดวก รวดเร็ว และปลอดภัย	- ก่อสร้างทางลาดยางผิวจราจรกว้าง ๖ เมตร ยาว ๔.๐๐ กิโลเมตร	๔,๐๐๐,๐๐๐ (๑ กม.)	๔,๐๐๐,๐๐๐ (๑ กม.)	๔,๐๐๐,๐๐๐ (๑ กม.)	๔,๐๐๐,๐๐๐ (๑ กม.)	-	- ก่อสร้างถนนจำนวน ๑ สาย	- การคมนาคมมีความสะดวก รวดเร็วและปลอดภัย	- อบจ.สกลนคร สำนักการช่าง - ทต.เชียงสือ อ.โพนนาแก้ว
๑๕	ก่อสร้างถนนลาดยางผิวจราจรแอสฟัลต์ติกคอนกรีตสายบ้านป่าผาง หมู่ที่ ๗ ตำบลนาตงวัฒนา - บ้านโพนใหญ่ หมู่ที่ ๔ ตำบลบ้านโพน อำเภอโพนนาแก้ว จังหวัดสกลนคร	- เพื่อให้ประชาชนได้มีถนนสำหรับใช้ในการคมนาคมได้อย่างสะดวก รวดเร็ว และปลอดภัย	- ก่อสร้างทางลาดยางผิวจราจรกว้าง ๖ เมตร ยาว ๓.๗๕กิโลเมตร	๔,๐๐๐,๐๐๐ (๑ กม.)	๔,๐๐๐,๐๐๐ (๑ กม.)	๔,๐๐๐,๐๐๐ (๑ กม.)	๓,๐๐๐,๐๐๐ (๐.๗๕ กม.)	-	- ก่อสร้างถนนจำนวน ๑ สาย	- การคมนาคมมีความสะดวก รวดเร็วและปลอดภัย	- อบจ.สกลนคร สำนักการช่าง - ทต.บ้านโพน อ.โพนนาแก้ว
๑๖	ก่อสร้างถนนลาดยางผิวจราจรแอสฟัลต์ติกคอนกรีตสายบ้านใหม่ไชยา หมู่ที่ ๘ ตำบลบ้านโพน อำเภอโพนนาแก้ว จังหวัดสกลนคร - บ้านสว่างสำราญ ตำบลโคกสูง อำเภอปลาปาก จังหวัดนครพนม	- เพื่อให้ประชาชนได้มีถนนสำหรับใช้ในการคมนาคมได้อย่างสะดวก รวดเร็ว และปลอดภัย	- ก่อสร้างทางลาดยางผิวจราจรกว้าง ๖ เมตร ยาว ๕.๐๐ กิโลเมตร	๔,๐๐๐,๐๐๐ (๑ กม.)	๔,๐๐๐,๐๐๐ (๑ กม.)	๔,๐๐๐,๐๐๐ (๑ กม.)	๘,๐๐๐,๐๐๐ (๒ กม.)	-	- ก่อสร้างถนนจำนวน ๑ สาย	- การคมนาคมมีความสะดวก รวดเร็วและปลอดภัย	- อบจ.สกลนคร สำนักการช่าง - ทต.บ้านโพน อ.โพนนาแก้ว
๑๗	ก่อสร้างถนนลาดยางผิวจราจรแอสฟัลต์ติกคอนกรีตสายหน้าโรงเรียนบ้านวังปลาเซือม หมู่ที่ ๕ ตำบลบ้านโพน อำเภอโพนนาแก้ว จังหวัดสกลนคร - บ้านห้วยโจด ตำบลโคกสูง อำเภอปลาปาก จังหวัดนครพนม	- เพื่อให้ประชาชนได้มีถนนสำหรับใช้ในการคมนาคมได้อย่างสะดวก รวดเร็ว และปลอดภัย	- ก่อสร้างทางลาดยางผิวจราจรกว้าง ๖ เมตร ยาว ๐.๓๘๐ กิโลเมตร	๑,๓๐๐,๐๐๐ (๐.๓๘ กม.)	-	-	-	-	- ก่อสร้างถนนจำนวน ๑ สาย	- การคมนาคมมีความสะดวก รวดเร็วและปลอดภัย	- อบจ.สกลนคร สำนักการช่าง - ทต.บ้านโพน อ.โพนนาแก้ว

แบบ ผ.๐๒

รายละเอียดโครงการพัฒนา

แผนพัฒนาท้องถิ่น (พ.ศ.๒๕๖๑ - ๒๕๖๕)

องค์การบริหารส่วนจังหวัดสกลนคร

ก. ยุทธศาสตร์จังหวัดสกลนครที่ ๕ การบริหารกิจการบ้านเมืองที่ดีตามหลักธรรมาภิบาลและความมั่นคง

ข. ยุทธศาสตร์การพัฒนาขององค์กรปกครองส่วนท้องถิ่นในเขตจังหวัดสกลนครที่ ๕ การบริหารกิจการบ้านเมืองที่ดีตามหลักธรรมาภิบาลและความมั่นคง

ยุทธศาสตร์ที่ ๕ การบริหารกิจการบ้านเมืองที่ดีตามหลักธรรมาภิบาลและความมั่นคง

แผนงานอุตสาหกรรมและการโยธา

ที่	โครงการ	วัตถุประสงค์	เป้าหมาย (ผลผลิตของโครงการ)	งบประมาณ ๒๕๖๑ (บาท)	๒๕๖๒ (บาท)	๒๕๖๓ (บาท)	๒๕๖๔ (บาท)	๒๕๖๕ (บาท)	ตัวชี้วัด (KPI)	ผลที่คาดว่าจะได้รับ	หน่วยงานรับผิดชอบหลัก
๑๘	ก่อสร้างถนนลาดยางผิวจราจรแอสฟัลต์ติกคอนกรีตสายหน้าโรงพยาบาลบ้านหนองปลิง หมู่ที่ ๕ ตำบลหนองปลิง - บ้านหนองปลิงน้อย หมู่ที่ ๑ ตำบลสุวรรณคาม อำเภอนิคมน้ำอูน จังหวัดสกลนคร	- เพื่อให้ประชาชนได้มีถนนสำหรับใช้ในการคมนาคมได้อย่างสะดวกรวดเร็ว และปลอดภัย	- ก่อสร้างทางลาดยางผิวจราจรกว้าง ๖ เมตร ยาว ๑.๐๐ กิโลเมตร	๔,๐๐๐,๐๐๐ (๑ กม.)	-	-	-	-	- ก่อสร้างถนน จำนวน ๑ สาย	- การคมนาคมมีความสะดวกรวดเร็วและปลอดภัย	- อบจ.สกลนคร สำนักการช่าง - อบต.หนองปลิง อ.นิคมน้ำอูน
๑๙	ก่อสร้างถนนลาดยางผิวจราจรแอสฟัลต์ติกคอนกรีตสายบ้านศรีวิชัย หมู่ที่ ๑ ตำบลศรีวิชัย - บ้านขุนภูมิ หมู่ที่ ๕ ตำบลเดื่อศรีคันไชย อำเภอวานรนิวาส จังหวัดสกลนคร	- เพื่อให้ประชาชนได้มีถนนสำหรับใช้ในการคมนาคมได้อย่างสะดวกรวดเร็ว และปลอดภัย	- ก่อสร้างทางลาดยางผิวจราจรกว้าง ๕ เมตร ยาว ๒.๓๑๘ กิโลเมตร	๓,๕๐๐,๐๐๐ (๑ กม.)	๓,๕๐๐,๐๐๐ (๑ กม.)	๑,๑๐๐,๐๐๐ (๐.๓๑๘ กม.)	-	-	- ก่อสร้างถนน จำนวน ๑ สาย	- การคมนาคมมีความสะดวกรวดเร็วและปลอดภัย	- อบจ.สกลนคร สำนักการช่าง - อบต.ศรีวิชัย อ.วานรนิวาส
๒๐	ก่อสร้างถนนลาดยางผิวจราจรแอสฟัลต์ติกคอนกรีตสายบ้านวังเยี่ยม หมู่ที่ ๖ บ้านโนนเจริญศิลป์ หมู่ที่ ๑๒ ตำบลหนองแวงใต้ - บ้านหนองแฝก หมู่ที่ ๕ ตำบลนาคำ อำเภอวานรนิวาส จังหวัดสกลนคร	- เพื่อให้ประชาชนได้มีถนนสำหรับใช้ในการคมนาคมได้อย่างสะดวกรวดเร็ว และปลอดภัย	- ก่อสร้างทางลาดยางผิวจราจรกว้าง ๖ เมตร ยาว ๔.๐ กิโลเมตร	๔,๐๐๐,๐๐๐ (๑ กม.)	๔,๐๐๐,๐๐๐ (๑ กม.)	๔,๐๐๐,๐๐๐ (๑ กม.)	๔,๐๐๐,๐๐๐ (๑ กม.)	-	- ก่อสร้างถนน จำนวน ๑ สาย	- การคมนาคมมีความสะดวกรวดเร็วและปลอดภัย	- อบจ.สกลนคร สำนักการช่าง - อบต.หนองแวงใต้ อ.วานรนิวาส
๒๑	ก่อสร้างถนนลาดยางผิวจราจรแอสฟัลต์ติกคอนกรีตสายบ้านอุ่มจาน หมู่ที่ ๑ ตำบลอุ่มจาน อำเภอกุสุมาลย์ - บ้านทุ่งมนพัฒนา หมู่ที่ ๑๕ ตำบลเชียงเครือ อำเภอเมือง จังหวัดสกลนคร	- เพื่อให้ประชาชนได้มีถนนสำหรับใช้ในการคมนาคมได้อย่างสะดวกรวดเร็ว และปลอดภัย	- ขนาดผิวจราจรกว้าง ๖.๐๐ เมตร ยาว ๐.๖๕๐ กิโลเมตร	๒,๖๐๐,๐๐๐ (๐.๖๕ กม.)	-	-	-	-	- ก่อสร้างถนน จำนวน ๑ สาย	- การคมนาคมมีความสะดวกรวดเร็วและปลอดภัย	- อบจ.สกลนคร สำนักการช่าง - อบต.อุ่มจาน อ.กุสุมาลย์

แบบ ผ.๐๒

รายละเอียดโครงการพัฒนา

แผนพัฒนาท้องถิ่น (พ.ศ.๒๕๖๑ - ๒๕๖๕)

องค์การบริหารส่วนจังหวัดสกลนคร

ก. ยุทธศาสตร์จังหวัดสกลนครที่ ๕ การบริหารกิจการบ้านเมืองที่ดีตามหลักธรรมาภิบาลและความมั่นคง

ข. ยุทธศาสตร์การพัฒนาขององค์กรปกครองส่วนท้องถิ่นในเขตจังหวัดสกลนครที่ ๕ การบริหารกิจการบ้านเมืองที่ดีตามหลักธรรมาภิบาลและความมั่นคง

ยุทธศาสตร์ที่ ๕ การบริหารกิจการบ้านเมืองที่ดีตามหลักธรรมาภิบาลและความมั่นคง

แผนงานอุตสาหกรรมและการโยธา

ที่	โครงการ	วัตถุประสงค์	เป้าหมาย (ผลผลิตของโครงการ)	งบประมาณ ๒๕๖๑ (บาท)	๒๕๖๒ (บาท)	๒๕๖๓ (บาท)	๒๕๖๔ (บาท)	๒๕๖๕ (บาท)	ตัวชี้วัด (KPI)	ผลที่คาดว่าจะได้รับ	หน่วยงานรับผิดชอบหลัก
๒๒	ก่อสร้างถนนลาดยางผิวจราจรแอสฟัลต์ติกคอนกรีตสายบ้านโนนหอม หมู่ที่ ๑๑ ตำบลกุสุมาลย์ อำเภอกุสุมาลย์ - บ้านกลางใหม่ หมู่ที่ ๑๐ ตำบลนาแก้ว อำเภอโพนนาแก้ว จังหวัดสกลนคร	- เพื่อให้ประชาชนได้มีถนนสำหรับใช้ในการคมนาคมได้อย่างสะดวกรวดเร็ว และปลอดภัย	- ขนาดผิวจราจรกว้าง ๖.๐๐ เมตร ยาว ๒.๐๐ กิโลเมตร	๔,๐๐๐,๐๐๐ (๑ กม.)	๔,๐๐๐,๐๐๐ (๑ กม.)	-	-	-	- ก่อสร้างถนนจำนวน ๑ สาย	- การคมนาคมมีความสะดวกรวดเร็วและปลอดภัย	- อบจ.สกลนคร สำนักการช่าง - อบต.กุสุมาลย์ อ.กุสุมาลย์
๒๓	ก่อสร้างถนนลาดยางผิวจราจรแอสฟัลต์ติกคอนกรีตสายบ้านบอน หมู่ที่ ๓ ตำบลนาโพธิ์ - บ้านนาเพียงใหม่หมู่ที่ ๔ ตำบลนาเพียง อำเภอกุสุมาลย์ จังหวัดสกลนคร	- เพื่อให้ประชาชนได้มีถนนสำหรับใช้ในการคมนาคมได้อย่างสะดวกรวดเร็ว และปลอดภัย	- ขนาดผิวจราจรกว้าง ๖.๐๐ เมตร ยาว ๔.๗๕ กิโลเมตร	๔,๐๐๐,๐๐๐ (๑ กม.)	๖,๗๐๐,๐๐๐ (๑.๗๕ กม.)	๔,๐๐๐,๐๐๐ (๑ กม.)	๔,๐๐๐,๐๐๐ (๑ กม.)	-	- ก่อสร้างถนนจำนวน ๑ สาย	- การคมนาคมมีความสะดวกรวดเร็วและปลอดภัย	- อบจ.สกลนคร สำนักการช่าง - อบต.นาโพธิ์ อ.กุสุมาลย์
๒๔	ก่อสร้างถนนลาดยางผิวจราจรแอสฟัลต์ติกคอนกรีตสายบ้านกุงศรี หมู่ที่ ๑ ตำบลนาเพียง - บ้านม่วง หมู่ที่ ๑๐ ตำบลนาโพธิ์ อำเภอกุสุมาลย์ จังหวัดสกลนคร	- เพื่อให้ประชาชนได้มีถนนสำหรับใช้ในการคมนาคมได้อย่างสะดวกรวดเร็ว และปลอดภัย	- ขนาดผิวจราจรกว้าง ๖.๐๐ เมตร ยาว ๓.๖๐ กิโลเมตร	๔,๐๐๐,๐๐๐ (๑ กม.)	๔,๐๐๐,๐๐๐ (๑ กม.)	๔,๐๐๐,๐๐๐ (๑ กม.)	๒,๔๐๐,๐๐๐ (๐.๖ กม.)	-	- ก่อสร้างถนนจำนวน ๑ สาย	- การคมนาคมมีความสะดวกรวดเร็วและปลอดภัย	- อบจ.สกลนคร สำนักการช่าง - อบต.นาเพียง อ.กุสุมาลย์
๒๕	ก่อสร้างถนนลาดยางผิวจราจรแอสฟัลต์ติกคอนกรีตสายบ้านโคกสว่าง หมู่ที่ ๔ ตำบลนาโพธิ์ อำเภอกุสุมาลย์ จังหวัดสกลนคร - บ้านค้อ ตำบลบ้านค้อ อำเภอโพนสวรรค์ จังหวัดนครพนม	- เพื่อให้ประชาชนได้มีถนนสำหรับใช้ในการคมนาคมได้อย่างสะดวกรวดเร็ว และปลอดภัย	- ขนาดผิวจราจรกว้าง ๖.๐๐ เมตร ยาว ๑.๕๐ กิโลเมตร	๒,๐๐๐,๐๐๐ (๐.๕ กม.)	๔,๐๐๐,๐๐๐ (๑ กม.)	-	-	-	- ก่อสร้างถนนจำนวน ๑ สาย	- การคมนาคมมีความสะดวกรวดเร็วและปลอดภัย	- อบจ.สกลนคร สำนักการช่าง - อบต.นาโพธิ์ อ.กุสุมาลย์
๒๖	ก่อสร้างถนนลาดยางผิวจราจรแอสฟัลต์ติกคอนกรีตสายบ้านโนนหอม หมู่ที่ ๑๑ ตำบลกุสุมาลย์ อำเภอกุสุมาลย์ - บ้านนาเดือ หมู่ที่ ๒ ตำบลนาแก้ว อำเภอโพนนาแก้ว จังหวัดสกลนคร	- เพื่อให้ประชาชนได้มีถนนสำหรับใช้ในการคมนาคมได้อย่างสะดวกรวดเร็ว และปลอดภัย	- ขนาดผิวจราจรกว้าง ๖.๐๐ เมตร ยาว ๒.๐ กิโลเมตร	๔,๐๐๐,๐๐๐ (๑ กม.)	๔,๐๐๐,๐๐๐ (๑ กม.)	-	-	-	- ก่อสร้างถนนจำนวน ๑ สาย	- การคมนาคมมีความสะดวกรวดเร็วและปลอดภัย	- อบจ.สกลนคร สำนักการช่าง - อบต.กุสุมาลย์ อ.กุสุมาลย์

แบบ ผ.๐๒

รายละเอียดโครงการพัฒนา

แผนพัฒนาท้องถิ่น (พ.ศ.๒๕๖๑ - ๒๕๖๕)

องค์การบริหารส่วนจังหวัดสกลนคร

ก. ยุทธศาสตร์จังหวัดสกลนครที่ ๕ การบริหารกิจการบ้านเมืองที่ดีตามหลักธรรมาภิบาลและความมั่นคง

ข. ยุทธศาสตร์การพัฒนาขององค์กรปกครองส่วนท้องถิ่นในเขตจังหวัดสกลนครที่ ๕ การบริหารกิจการบ้านเมืองที่ดีตามหลักธรรมาภิบาลและความมั่นคง

ยุทธศาสตร์ที่ ๕ การบริหารกิจการบ้านเมืองที่ดีตามหลักธรรมาภิบาลและความมั่นคง

แผนงานอุตสาหกรรมและการโยธา

ที่	โครงการ	วัตถุประสงค์	เป้าหมาย (ผลผลิตของโครงการ)	งบประมาณ ๒๕๖๑ (บาท)	๒๕๖๒ (บาท)	๒๕๖๓ (บาท)	๒๕๖๔ (บาท)	๒๕๖๕ (บาท)	ตัวชี้วัด (KPI)	ผลที่คาดว่าจะได้รับ	หน่วยงานรับผิดชอบหลัก
๒๗	ก่อสร้างถนนลาดยางผิวจราจรแอสฟัลต์ติกคอนกรีตสายบ้านหนองฮังแหลว หมู่ที่ ๔ ตำบลเจริญศิลป์ อำเภอเจริญศิลป์ - บ้านทุ่งปลากัด หมู่ที่ ๖ ตำบลบ้านถ่อน อำเภอสว่างแดนดิน จังหวัดสกลนคร	- เพื่อให้ประชาชนได้มีถนนสำหรับใช้ในการคมนาคมได้อย่างสะดวก รวดเร็ว และปลอดภัย	- ขนาดผิวจราจร กว้าง ๖.๐๐ เมตร ยาว ๓.๙๐ กิโลเมตร	๔,๐๐๐,๐๐๐ (๑ กม.)	๔,๐๐๐,๐๐๐ (๑ กม.)	๔,๐๐๐,๐๐๐ (๑ กม.)	๓,๖๐๐,๐๐๐ (๐.๙ กม.)	-	- ก่อสร้างถนนจำนวน ๑ สาย	- การคมนาคมมีความสะดวก รวดเร็วและปลอดภัย	- อบจ.สกลนคร สำนักการช่าง - อบต.เจริญศิลป์ อ.เจริญศิลป์
๒๘	ก่อสร้างถนนลาดยางผิวจราจรแอสฟัลต์ติกคอนกรีตสายบ้านนาเลา หมู่ที่ ๔ ตำบลนาใน อำเภอพรรณานิคม - บ้านนาเชือก หมู่ที่ ๙ ตำบลแร่ อำเภอพังโคน จังหวัดสกลนคร	- เพื่อให้ประชาชนได้มีถนนสำหรับใช้ในการคมนาคมได้อย่างสะดวก รวดเร็ว และปลอดภัย	- ขนาดผิวจราจร กว้าง ๖.๐๐ เมตร ยาว ๓.๙๐ กิโลเมตร	๔,๐๐๐,๐๐๐ (๑ กม.)	๔,๐๐๐,๐๐๐ (๑ กม.)	๔,๐๐๐,๐๐๐ (๑ กม.)	๓,๖๐๐,๐๐๐ (๐.๙ กม.)	-	- ก่อสร้างถนนจำนวน ๑ สาย	- การคมนาคมมีความสะดวก รวดเร็วและปลอดภัย	- อบจ.สกลนคร สำนักการช่าง - ทต.นาใน อ.พรรณานิคม
๒๙	ก่อสร้างถนนลาดยางผิวจราจรแอสฟัลต์ติกคอนกรีตสายบ้านกุดบาก หมู่ที่ ๑ ตำบลกุดบาก - โพนงาม ช่วง กม.ที่ ๐+๒๗๐ ถึง ๐+๕๗๐ - บ้านนาขาม หมู่ที่ ๙ ตำบลนาม่อง อำเภอกุดบาก จังหวัดสกลนคร	- เพื่อให้ประชาชนได้มีถนนสำหรับใช้ในการคมนาคมได้อย่างสะดวก รวดเร็ว และปลอดภัย	- กว้าง ๘.๐๐ เมตร หนา ๕.๐๐ เซนติเมตร ยาว ๐.๓๐ กิโลเมตร	๑,๒๐๐,๐๐๐ (๐.๓ กม.)	-	-	-	-	- ก่อสร้างถนนจำนวน ๑ สาย	- การคมนาคมมีความสะดวก รวดเร็วและปลอดภัย	- อบจ.สกลนคร สำนักการช่าง - ทต.กุดบาก อ.กุดบาก
๓๐	ก่อสร้างถนนลาดยางผิวจราจรแอสฟัลต์ติกคอนกรีตสายบ้านใหม่ไชยยา หมู่ที่ ๘ ตำบลบ้านโพน อำเภอโพนนาแก้ว จังหวัดสกลนคร - บ้านสว่างสำราญ ตำบลโคกสูง อำเภอปลาปาก จังหวัดนครพนม	- เพื่อให้ประชาชนได้มีถนนสำหรับใช้ในการคมนาคมได้อย่างสะดวก รวดเร็ว และปลอดภัย	- กว้าง ๘ เมตร ยาว ๙.๐ กิโลเมตร	๙,๐๐๐,๐๐๐ (๒.๒๕ กม.)	๙,๐๐๐,๐๐๐ (๒.๒๕ กม.)	๙,๐๐๐,๐๐๐ (๒.๒๕ กม.)	๙,๐๐๐,๐๐๐ (๒.๒๕ กม.)	-	- ก่อสร้างถนนจำนวน ๑ สาย	- การคมนาคมมีความสะดวก รวดเร็วและปลอดภัย	- อบจ.สกลนคร สำนักการช่าง - ทต.บ้านโพน อ.โพนนาแก้ว

แบบ ผ.๐๒

รายละเอียดโครงการพัฒนา

แผนพัฒนาท้องถิ่น (พ.ศ.๒๕๖๑ - ๒๕๖๕)

องค์การบริหารส่วนจังหวัดสกลนคร

ก. ยุทธศาสตร์จังหวัดสกลนครที่ ๕ การบริหารกิจการบ้านเมืองที่ดีตามหลักธรรมาภิบาลและความมั่นคง

ข. ยุทธศาสตร์การพัฒนาขององค์กรปกครองส่วนท้องถิ่นในเขตจังหวัดสกลนครที่ ๕ การบริหารกิจการบ้านเมืองที่ดีตามหลักธรรมาภิบาลและความมั่นคง

ยุทธศาสตร์ที่ ๕ การบริหารกิจการบ้านเมืองที่ดีตามหลักธรรมาภิบาลและความมั่นคง

แผนงานอุตสาหกรรมและการโยธา

ที่	โครงการ	วัตถุประสงค์	เป้าหมาย (ผลผลิตของโครงการ)	งบประมาณ ๒๕๖๑ (บาท)	๒๕๖๒ (บาท)	๒๕๖๓ (บาท)	๒๕๖๔ (บาท)	๒๕๖๕ (บาท)	ตัวชี้วัด (KPI)	ผลที่คาดว่าจะได้รับ	หน่วยงานรับผิดชอบหลัก
๓๑	ก่อสร้างถนนลาดยางผิวจราจรแอสฟัลต์ติกคอนกรีตสายบ้านเชียงสือใหญ่ หมู่ที่ ๑ ตำบลเชียงสือ - บ้านท่าสาวคอย หมู่ที่ ๔ ตำบลเชียงสือ อำเภอโพนนาแก้ว - บ้านหนองใส หมู่ที่ ๓ ตำบลโคกก่อง อำเภอเมืองสกลนคร จังหวัดสกลนคร	- เพื่อให้ประชาชนได้มีถนนสำหรับใช้ในการคมนาคมได้อย่างสะดวกรวดเร็ว และปลอดภัย	- กว้าง ๗ เมตร ยาว ๑.๐ กิโลเมตร	๔,๐๐๐,๐๐๐ (๑ กม.)	-	-	-	-	- ก่อสร้างถนน จำนวน ๑ สาย	- การคมนาคมมีความสะดวกรวดเร็วและปลอดภัย	- อบจ.สกลนคร สำนักการช่าง - ทต.เชียงสือ อ.โพนนาแก้ว
๓๒	ก่อสร้างถนนลาดยางผิวจราจรแอสฟัลต์ติกคอนกรีตสายบ้านหนองผือน้อย หมู่ที่ ๙ ตำบลนาโพธิ์ อำเภอกุสุมาลย์ - บ้านเดื่อ หมู่ที่ ๒ ตำบลนาแก้ว อำเภอโพนนาแก้ว จังหวัดสกลนคร	- เพื่อให้ประชาชนได้มีถนนสำหรับใช้ในการคมนาคมได้อย่างสะดวกรวดเร็ว และปลอดภัย	- กว้าง ๖ เมตร ยาว ๓.๗๐ กิโลเมตร	๗,๔๐๐,๐๐๐ (๑.๘๕ กม.)	๗,๔๐๐,๐๐๐ (๑.๘๕ กม.)	-	-	-	- ก่อสร้างถนน จำนวน ๑ สาย	- การคมนาคมมีความสะดวกรวดเร็วและปลอดภัย	- อบจ.สกลนคร สำนักการช่าง - อบต.นาโพธิ์ อ.กุสุมาลย์
๓๓	ก่อสร้างถนนลาดยางผิวจราจรแอสฟัลท์ติกคอนกรีตสายบ้านพาน หมู่ที่ ๘ ตำบลขมิ้น - บ้านหนองปลาดุก หมู่ที่ ๙ ตำบลพังขว้าง อำเภอเมืองสกลนคร จังหวัดสกลนคร	- เพื่อให้ประชาชนได้มีถนนสำหรับใช้ในการคมนาคมได้อย่างสะดวกรวดเร็ว และปลอดภัย	- กว้าง ๖ เมตร ยาว ๕.๖๓๖ กิโลเมตร	๗,๕๒๐,๐๐๐ (๑.๘๘ กม.)	๗,๕๒๐,๐๐๐ (๑.๘๘ กม.)	๗,๕๒๐,๐๐๐ (๑.๘๘ กม.)	-	-	- ก่อสร้างถนน จำนวน ๑ สาย	- การคมนาคมมีความสะดวกรวดเร็วและปลอดภัย	- อบจ.สกลนคร สำนักการช่าง - อบต.ขมิ้น อ.เมือง
๓๔	ก่อสร้างถนนลาดยางผิวจราจรแอสฟัลท์ติกคอนกรีตสายบ้านดงมะไฟ หมู่ที่ ๑๒ ตำบลขมิ้น - บ้านดอนแคน หมู่ที่ ๔ ตำบลหนองลาด อำเภอเมืองสกลนคร จังหวัดสกลนคร	- เพื่อให้ประชาชนได้มีถนนสำหรับใช้ในการคมนาคมได้อย่างสะดวกรวดเร็ว และปลอดภัย	- กว้าง ๖ เมตร ยาว ๒.๒๐ เมตร	๘,๘๐๐,๐๐๐ (๒.๒ กม.)	-	-	-	-	- ก่อสร้างถนน จำนวน ๑ สาย	- การคมนาคมมีความสะดวกรวดเร็วและปลอดภัย	- อบจ.สกลนคร สำนักการช่าง - อบต.ขมิ้น อ.เมือง

แบบ ผ.๐๒

รายละเอียดโครงการพัฒนา

แผนพัฒนาท้องถิ่น (พ.ศ.๒๕๖๑ - ๒๕๖๕)

องค์การบริหารส่วนจังหวัดสกลนคร

ก. ยุทธศาสตร์จังหวัดสกลนครที่ ๕ การบริหารกิจการบ้านเมืองที่ดีตามหลักธรรมาภิบาลและความมั่นคง

ข. ยุทธศาสตร์การพัฒนาขององค์กรปกครองส่วนท้องถิ่นในเขตจังหวัดสกลนครที่ ๕ การบริหารกิจการบ้านเมืองที่ดีตามหลักธรรมาภิบาลและความมั่นคง

ยุทธศาสตร์ที่ ๕ การบริหารกิจการบ้านเมืองที่ดีตามหลักธรรมาภิบาลและความมั่นคง

แผนงานอุตสาหกรรมและการโยธา

ที่	โครงการ	วัตถุประสงค์	เป้าหมาย (ผลผลิตของโครงการ)	งบประมาณ ๒๕๖๑ (บาท)	๒๕๖๒ (บาท)	๒๕๖๓ (บาท)	๒๕๖๔ (บาท)	๒๕๖๕ (บาท)	ตัวชี้วัด (KPI)	ผลที่คาดว่าจะได้รับ	หน่วยงานรับผิดชอบหลัก
๓๕	ก่อสร้างถนนลาดยางผิวจราจรแอสฟัลท์ติกคอนกรีตสายบ้านโคกเลาะ หมู่ที่ ๔ ตำบลขมิ้น - บ้านหนองหอย หมู่ที่ ๔ ตำบลเชียงเครือ อำเภอเมืองสกลนคร จังหวัดสกลนคร	- เพื่อให้ประชาชนได้มีถนนสำหรับใช้ในการคมนาคมได้อย่างสะดวกรวดเร็ว และปลอดภัย	- กว้าง ๖ เมตร ยาว ๒.๔๕๐ กิโลเมตร	๙,๘๐๐,๐๐๐ (๒.๔๕ กม.)	-	-	-	-	- ก่อสร้างถนน จำนวน ๑ สาย	- การคมนาคมมีความสะดวกรวดเร็วและปลอดภัย	- อบจ.สกลนคร สำนักการช่าง - อบต.ขมิ้น อ.เมือง
๓๖	ก่อสร้างถนนลาดยางผิวจราจรแอสฟัลท์ติกคอนกรีตบ้านผักขะย่า หมู่ที่ ๓ ตำบลขมิ้น - บ้านหนองหอย หมู่ที่ ๔ ตำบลเชียงเครือ อำเภอเมืองสกลนคร จังหวัดสกลนคร	- เพื่อให้ประชาชนได้มีถนนสำหรับใช้ในการคมนาคมได้อย่างสะดวกรวดเร็ว และปลอดภัย	- กว้าง ๖ เมตร ยาว ๔.๙๒ เมตร	๖,๗๖๐,๐๐๐ (๑.๒๓ กม.)	๖,๗๖๐,๐๐๐ (๑.๒๓ กม.)	๖,๗๖๐,๐๐๐ (๑.๒๓ กม.)	๖,๗๖๐,๐๐๐ (๑.๒๓ กม.)	-	- ก่อสร้างถนน จำนวน ๑ สาย	- การคมนาคมมีความสะดวกรวดเร็วและปลอดภัย	- อบจ.สกลนคร สำนักการช่าง - อบต.ขมิ้น อ.เมือง
๓๗	ก่อสร้างถนนลาดยางผิวจราจรแอสฟัลท์ติกคอนกรีตบ้านนาแกน้อย หมู่ที่ ๔ ตำบลดงมะไฟ - บ้านศรีวิชา หมู่ที่ ๑ ตำบลห้วยยาง อำเภอเมืองสกลนคร จังหวัดสกลนคร	- เพื่อให้ประชาชนได้มีถนนสำหรับใช้ในการคมนาคมได้อย่างสะดวกรวดเร็ว และปลอดภัย	- กว้าง ๕ เมตร ยาว ๒.๐ กิโลเมตร	๔,๐๐๐,๐๐๐ (๑ กม.)	๔,๐๐๐,๐๐๐ (๑ กม.)	-	-	-	- ก่อสร้างถนน จำนวน ๑ สาย	- การคมนาคมมีความสะดวกรวดเร็วและปลอดภัย	- อบจ.สกลนคร สำนักการช่าง - อบต.ดงมะไฟ อ.เมือง
๓๘	ก่อสร้างถนนลาดยางผิวจราจรแอสฟัลท์ติกคอนกรีตบ้านหนองไผ่ หมู่ที่ ๑๒ ตำบลดงมะไฟ - บ้านดงหลวง หมู่ที่ ๗ ตำบลบึงทวาย อำเภอเต่างอย จังหวัดสกลนคร	- เพื่อให้ประชาชนได้มีถนนสำหรับใช้ในการ . คมนาคมได้อย่างสะดวกรวดเร็ว และปลอดภัย	- กว้าง ๖ เมตร ยาว ๒.๐ กิโลเมตร	๔,๐๐๐,๐๐๐ (๑ กม.)	๔,๐๐๐,๐๐๐ (๑ กม.)	-	-	-	- ก่อสร้างถนน จำนวน ๑ สาย	- การคมนาคมมีความสะดวกรวดเร็วและปลอดภัย	- อบจ.สกลนคร สำนักการช่าง - อบต.ดงมะไฟ อ.เมือง

แบบ ผ.๐๒

รายละเอียดโครงการพัฒนา

แผนพัฒนาท้องถิ่น (พ.ศ.๒๕๖๑ - ๒๕๖๕)

องค์การบริหารส่วนจังหวัดสกลนคร

ก. ยุทธศาสตร์จังหวัดสกลนครที่ ๕ การบริหารกิจการบ้านเมืองที่ดีตามหลักธรรมาภิบาลและความมั่นคง

ข. ยุทธศาสตร์การพัฒนาขององค์กรปกครองส่วนท้องถิ่นในเขตจังหวัดสกลนครที่ ๕ การบริหารกิจการบ้านเมืองที่ดีตามหลักธรรมาภิบาลและความมั่นคง

ยุทธศาสตร์ที่ ๕ การบริหารกิจการบ้านเมืองที่ดีตามหลักธรรมาภิบาลและความมั่นคง

แผนงานอุตสาหกรรมและการโยธา

ที่	โครงการ	วัตถุประสงค์	เป้าหมาย (ผลผลิตของโครงการ)	งบประมาณ ๒๕๖๑ (บาท)	๒๕๖๒ (บาท)	๒๕๖๓ (บาท)	๒๕๖๔ (บาท)	๒๕๖๕ (บาท)	ตัวชี้วัด (KPI)	ผลที่คาดว่าจะได้รับ	หน่วยงานรับผิดชอบหลัก
๓๙	ก่อสร้างถนนลาดยางผิวจราจรแอสฟัลท์ติกคอนกรีตสายบ้านทุ่งมน หมู่ที่ ๑๕ ตำบลเชียงเครือ อำเภอเมืองสกลนคร - บ้านอุ่มจาน หมู่ที่ ๗ ตำบลอุ่มจาน อำเภอกุสุมาลย์ จังหวัดสกลนคร	- เพื่อให้ประชาชนได้มีถนนสำหรับใช้ในการคมนาคมได้อย่างสะดวกรวดเร็ว และปลอดภัย	- กว้าง ๖.๐๐ เมตร ยาว ๐.๖๕๐ กิโลเมตร หนา ๐.๐๕ เมตร	๒,๖๐๐,๐๐๐ (๐.๖๕ กม.)	-	-	-	-	- ก่อสร้างถนน จำนวน ๑ สาย	- การคมนาคมมีความสะดวกรวดเร็วและปลอดภัย	- อบจ.สกลนคร สำนักการช่าง ทต.เชียงเครือ อ.เมือง
๔๐	ก่อสร้างถนนลาดยางผิวจราจรแอสฟัลท์ติกคอนกรีตบ้านวังน้ำขาว หมู่ที่ ๓ ตำบลดงหม้อทองใต้ - บ้านดู่ หมู่ที่ ๕ ตำบลมาย อำเภอบ้านม่วง จังหวัดสกลนคร	- เพื่อให้ประชาชนได้มีถนนสำหรับใช้ในการคมนาคมได้อย่างสะดวกรวดเร็ว และปลอดภัย	- กว้าง ๖ เมตร ยาว ๒.๐ กิโลเมตร ไหล่ทางข้างละ ๑ เมตร	๔,๐๐๐,๐๐๐ (๑ กม.)	๔,๐๐๐,๐๐๐ (๑ กม.)	-	-	-	- ก่อสร้างถนน จำนวน ๑ สาย	- การคมนาคมมีความสะดวกรวดเร็วและปลอดภัย	- อบจ.สกลนคร สำนักการช่าง - อบต.ดงหม้อทองใต้ อ.บ้านม่วง
๔๑	ก่อสร้างถนนลาดยางผิวจราจรแอสฟัลท์ติกคอนกรีตสายบ้านวังน้ำขาว หมู่ที่ ๓ ตำบลดงหม้อทองใต้ - บ้านหนองบ่อ หมู่ที่ ๘ ตำบลมาย อำเภอบ้านม่วง จังหวัดสกลนคร	- เพื่อให้ประชาชนได้มีถนนสำหรับใช้ในการคมนาคมได้อย่างสะดวกรวดเร็ว และปลอดภัย	- กว้าง ๖ เมตร ยาว ๔.๐ กิโลเมตร ไหล่ทางข้างละ ๑ เมตร หนา ๐.๑๕ เมตร	๔,๐๐๐,๐๐๐ (๑ กม.)	๔,๐๐๐,๐๐๐ (๑ กม.)	๔,๐๐๐,๐๐๐ (๑ กม.)	๔,๐๐๐,๐๐๐ (๑ กม.)	-	- ก่อสร้างถนน จำนวน ๑ สาย	- การคมนาคมมีความสะดวกรวดเร็วและปลอดภัย	- อบจ.สกลนคร สำนักการช่าง - อบต.ดงหม้อทองใต้ อ.บ้านม่วง
๔๒	ก่อสร้างถนนลาดยางผิวจราจรแอสฟัลท์ติกคอนกรีตสายบ้านสร้างหิน หมู่ที่ ๓ ตำบลบะฮี - บ้านสว่าง หมู่ที่ ๑๐ ตำบลสว่าง อำเภอพรรณานิคม จังหวัดสกลนคร	- เพื่อให้ประชาชนได้มีถนนสำหรับใช้ในการคมนาคมได้อย่างสะดวกรวดเร็ว และปลอดภัย	- กว้าง ๖ เมตร ยาว ๓.๐ กิโลเมตร ไหล่ทางข้างละ ๑ เมตร	๔,๐๐๐,๐๐๐ (๑ กม.)	๔,๐๐๐,๐๐๐ (๑ กม.)	๔,๐๐๐,๐๐๐ (๑ กม.)	-	-	- ก่อสร้างถนน จำนวน ๑ สาย	- การคมนาคมมีความสะดวกรวดเร็วและปลอดภัย	- อบจ.สกลนคร สำนักการช่าง - อบต.บะฮี อ.พรรณานิคม
๔๓	ก่อสร้างถนนลาดยางผิวจราจรแอสฟัลท์ติกคอนกรีตสายบ้านอูนดง ตำบลนาใน อำเภอพรรณานิคม - บ้านอูนโคก ตำบลหนองบัว อำเภอนิคมน้ำอูน จังหวัดสกลนคร	- เพื่อให้ประชาชนได้มีถนนสำหรับใช้ในการคมนาคมได้อย่างสะดวกรวดเร็ว และปลอดภัย	- กว้าง ๖.๐๐ เมตร ยาว ๕.๐ กิโลเมตร หนา ๐.๐๔ เมตร	๖,๐๐๐,๐๐๐ (๑.๕ กม.)	๖,๐๐๐,๐๐๐ (๑.๕ กม.)	๔,๐๐๐,๐๐๐ (๑ กม.)	๔,๐๐๐,๐๐๐ (๑ กม.)	-	- ก่อสร้างถนน จำนวน ๑ สาย	- การคมนาคมมีความสะดวกรวดเร็วและปลอดภัย	- อบจ.สกลนคร สำนักการช่าง - ทต.นาใน อ.พรรณานิคม

แบบ ผ.๐๒

รายละเอียดโครงการพัฒนา

แผนพัฒนาท้องถิ่น (พ.ศ.๒๕๖๑ - ๒๕๖๕)

องค์การบริหารส่วนจังหวัดสกลนคร

ก. ยุทธศาสตร์จังหวัดสกลนครที่ ๕ การบริหารกิจการบ้านเมืองที่ดีตามหลักธรรมาภิบาลและความมั่นคง

ข. ยุทธศาสตร์การพัฒนาขององค์กรปกครองส่วนท้องถิ่นในเขตจังหวัดสกลนครที่ ๕ การบริหารกิจการบ้านเมืองที่ดีตามหลักธรรมาภิบาลและความมั่นคง

ยุทธศาสตร์ที่ ๕ การบริหารกิจการบ้านเมืองที่ดีตามหลักธรรมาภิบาลและความมั่นคง

แผนงานอุตสาหกรรมและการโยธา

ที่	โครงการ	วัตถุประสงค์	เป้าหมาย (ผลผลิตของโครงการ)	งบประมาณ ๒๕๖๑ (บาท)	๒๕๖๒ (บาท)	๒๕๖๓ (บาท)	๒๕๖๔ (บาท)	๒๕๖๕ (บาท)	ตัวชี้วัด (KPI)	ผลที่คาดว่าจะได้รับ	หน่วยงานรับผิดชอบหลัก
๔๔	ก่อสร้างถนนลาดยางผิวจราจรแอสฟัลท์ติกคอนกรีตสายบะหัวเมย หมู่ที่ ๒ ตำบลบะฮี อำเภอพรรณานิคม - บ้านวังม่วง หมู่ที่ ๘ ตำบลบะหว้า อำเภออากาศอำนวย จังหวัดสกลนคร	- เพื่อให้ประชาชนได้มีถนนสำหรับใช้ในการคมนาคมได้อย่างสะดวกรวดเร็ว และปลอดภัย	- กว้าง ๕ เมตร ยาว ๒.๔๐ กิโลเมตร หนา ๐.๑๕ เมตร	๔,๘๐๐,๐๐๐ (๑.๒ กม.)	๔,๘๐๐,๐๐๐ (๑.๒ กม.)	-	-	-	- ก่อสร้างถนน จำนวน ๑ สาย	- การคมนาคมมีความสะดวกรวดเร็วและปลอดภัย	- อบจ.สกลนคร สำนักการช่าง - อบต.บะฮี อ.พรรณานิคม
๔๕	ก่อสร้างถนนลาดยางผิวจราจรแอสฟัลท์ติกคอนกรีตสายบ้านบัวใหม่พัฒนา หมู่ ๙ ตำบลสว่าง - บ้านบะหัวเมย หมู่ที่ ๒ ตำบลบะฮี อำเภอพรรณานิคม จังหวัดสกลนคร	- เพื่อให้ประชาชนได้มีถนนสำหรับใช้ในการคมนาคมได้อย่างสะดวกรวดเร็ว และปลอดภัย	- กว้าง ๖ เมตร ยาว ๕.๐ กิโลเมตร หนา ๐.๑๕ เมตร	๘,๐๐๐,๐๐๐ (๒ กม.)	๔,๐๐๐,๐๐๐ (๑ กม.)	๔,๐๐๐,๐๐๐ (๑ กม.)	๔,๐๐๐,๐๐๐ (๑ กม.)	-	- ก่อสร้างถนน จำนวน ๑ สาย	- การคมนาคมมีความสะดวกรวดเร็วและปลอดภัย	- อบจ.สกลนคร สำนักการช่าง - ทต.บัวสว่าง อบต.บะฮี อ.พรรณานิคม
๔๖	ก่อสร้างถนนลาดยางผิวจราจรแอสฟัลท์ติกคอนกรีตสายบ้านนาตากาง หมู่ที่ ๙ ตำบลบะฮี - บ้านสว่าง หมู่ที่ ๑๐ ตำบลสว่าง อำเภอพรรณานิคม จังหวัดสกลนคร	- เพื่อให้ประชาชนได้มีถนนสำหรับใช้ในการคมนาคมได้อย่างสะดวกรวดเร็ว และปลอดภัย	- กว้าง ๕ เมตร ยาว ๔.๐ กิโลเมตร หนา ๐.๑๕ เมตร	๔,๐๐๐,๐๐๐ (๑ กม.)	๔,๐๐๐,๐๐๐ (๑ กม.)	๔,๐๐๐,๐๐๐ (๑ กม.)	๔,๐๐๐,๐๐๐ (๑ กม.)	-	- ก่อสร้างถนน จำนวน ๑ สาย	- การคมนาคมมีความสะดวกรวดเร็วและปลอดภัย	- อบจ.สกลนคร สำนักการช่าง - อบต.บะฮี อ.พรรณานิคม
๔๗	ก่อสร้างถนนลาดยางผิวจราจรแอสฟัลท์ติกคอนกรีตสายบ้านคำเม็ก หมู่ที่ ๕ ตำบลทรายมูล อำเภอสว่างแดนดิน - บ้านเหล่าใหญ่ หมู่ที่ ๒ ตำบลวัฒนา อำเภอส่องดาว จังหวัดสกลนคร	- เพื่อให้ประชาชนได้มีถนนสำหรับใช้ในการคมนาคมได้อย่างสะดวกรวดเร็ว และปลอดภัย	- กว้าง ๖ เมตร ยาว ๘.๐ กิโลเมตร	๘,๐๐๐,๐๐๐ (๒ กม.)	๘,๐๐๐,๐๐๐ (๒ กม.)	๘,๐๐๐,๐๐๐ (๒ กม.)	๘,๐๐๐,๐๐๐ (๒ กม.)	-	- ก่อสร้างถนน จำนวน ๑ สาย	- การคมนาคมมีความสะดวกรวดเร็วและปลอดภัย	- อบจ.สกลนคร สำนักการช่าง - อบต.ทรายมูล อ.สว่างแดนดิน
๔๘	ก่อสร้างถนนลาดยางผิวจราจรแอสฟัลท์ติกคอนกรีตสายบ้านนาดินจี่ หมู่ที่ ๖ ตำบลคำสะอาด - บ้านดงต้อง หมู่ที่ ๖ ตำบลโพนสูง อำเภอสว่างแดนดิน จังหวัดสกลนคร	- เพื่อให้ประชาชนได้มีถนนสำหรับใช้ในการคมนาคมได้อย่างสะดวกรวดเร็ว และปลอดภัย	- กว้าง ๖ เมตร ยาว ๕.๐ กิโลเมตร	๘,๐๐๐,๐๐๐ (๒ กม.)	๔,๐๐๐,๐๐๐ (๑ กม.)	๔,๐๐๐,๐๐๐ (๑ กม.)	๔,๐๐๐,๐๐๐ (๑ กม.)	-	- ก่อสร้างถนน จำนวน ๑ สาย	- การคมนาคมมีความสะดวกรวดเร็วและปลอดภัย	- อบจ.สกลนคร สำนักการช่าง - อบต.คำสะอาด อ.สว่างแดนดิน

แบบ ผ.๐๒

รายละเอียดโครงการพัฒนา

แผนพัฒนาท้องถิ่น (พ.ศ.๒๕๖๑ - ๒๕๖๕)

องค์การบริหารส่วนจังหวัดสกลนคร

ก. ยุทธศาสตร์จังหวัดสกลนครที่ ๕ การบริหารกิจการบ้านเมืองที่ดีตามหลักธรรมาภิบาลและความมั่นคง

ข. ยุทธศาสตร์การพัฒนาขององค์กรปกครองส่วนท้องถิ่นในเขตจังหวัดสกลนครที่ ๕ การบริหารกิจการบ้านเมืองที่ดีตามหลักธรรมาภิบาลและความมั่นคง

ยุทธศาสตร์ที่ ๕ การบริหารกิจการบ้านเมืองที่ดีตามหลักธรรมาภิบาลและความมั่นคง

แผนงานอุตสาหกรรมและการโยธา

ที่	โครงการ	วัตถุประสงค์	เป้าหมาย (ผลผลิตของโครงการ)	งบประมาณ ๒๕๖๑ (บาท)	๒๕๖๒ (บาท)	๒๕๖๓ (บาท)	๒๕๖๔ (บาท)	๒๕๖๕ (บาท)	ตัวชี้วัด (KPI)	ผลที่คาดว่าจะได้รับ	หน่วยงานรับผิดชอบหลัก
๔๙	ก่อสร้างถนนลาดยางผิวจราจรแอสฟัลท์ติกคอนกรีตสายบ้านหนองกุง หมู่ที่ ๗ ตำบลทรายมูล - บ้านหนองทุ่ม หมู่ที่ ๙ ตำบลสว่างแดนดิน อำเภอสว่างแดนดิน จังหวัดสกลนคร	- เพื่อให้ประชาชนได้มีถนนสำหรับใช้ในการคมนาคมได้อย่างสะดวกรวดเร็ว และปลอดภัย	- กว้าง ๖ เมตร ยาว ๔.๐ กิโลเมตร	๔,๐๐๐,๐๐๐ (๑ กม.)	๔,๐๐๐,๐๐๐ (๑ กม.)	๔,๐๐๐,๐๐๐ (๑ กม.)	๔,๐๐๐,๐๐๐ (๑ กม.)	-	- ก่อสร้างถนน จำนวน ๑ สาย	- การคมนาคมมีความสะดวกรวดเร็วและปลอดภัย	- อบจ.สกลนคร สำนักการช่าง - อบต.ทรายมูล อ.สว่างแดนดิน
๕๐	ก่อสร้างถนนลาดยางผิวจราจรแอสฟัลท์ติกคอนกรีตสายบ้านดงจันทู หมู่ที่ ๒ ตำบลคำสะอาด - บ้านยางชุม หมู่ที่ ๓ ตำบลโพนสูง อำเภอสว่างแดนดิน จังหวัดสกลนคร	- เพื่อให้ประชาชนได้มีถนนสำหรับใช้ในการคมนาคมได้อย่างสะดวกรวดเร็ว และปลอดภัย	- กว้าง ๖ เมตร ยาว ๕.๐ กิโลเมตร	๘,๐๐๐,๐๐๐ (๒ กม.)	๔,๐๐๐,๐๐๐ (๑ กม.)	๔,๐๐๐,๐๐๐ (๑ กม.)	๔,๐๐๐,๐๐๐ (๑ กม.)	-	- ก่อสร้างถนน จำนวน ๑ สาย	- การคมนาคมมีความสะดวกรวดเร็วและปลอดภัย	- อบจ.สกลนคร สำนักการช่าง - อบต.คำสะอาด อ.สว่างแดนดิน
๕๑	ก่อสร้างถนนลาดยางผิวจราจรแอสฟัลท์ติกคอนกรีตสายบ้านคำสะอาด หมู่ที่ ๑ ตำบลคำสะอาด - บ้านนาดอกไม้ หมู่ที่ ๖ ตำบลบงใต้ อำเภอสว่างแดนดิน จังหวัดสกลนคร	- เพื่อให้ประชาชนได้มีถนนสำหรับใช้ในการคมนาคมได้อย่างสะดวกรวดเร็ว และปลอดภัย	- กว้าง ๖ เมตร ยาว ๗.๐ กิโลเมตร	๘,๐๐๐,๐๐๐ (๒ กม.)	๘,๐๐๐,๐๐๐ (๒ กม.)	๖,๐๐๐,๐๐๐ (๑.๕ กม.)	๖,๐๐๐,๐๐๐ (๑.๕ กม.)	-	- ก่อสร้างถนน จำนวน ๑ สาย	- การคมนาคมมีความสะดวกรวดเร็วและปลอดภัย	- อบจ.สกลนคร สำนักการช่าง - อบต.คำสะอาด อ.สว่างแดนดิน
๕๒	ก่อสร้างถนนลาดยางผิวจราจรแอสฟัลท์ติกคอนกรีตสายบ้านยางคำ หมู่ที่ ๕ ตำบลคำสะอาด - บ้านโพนสว่าง หมู่ที่ ๕ ตำบลโพนสูง อำเภอสว่างแดนดิน จังหวัดสกลนคร	- เพื่อให้ประชาชนได้มีถนนสำหรับใช้ในการคมนาคมได้อย่างสะดวกรวดเร็ว และปลอดภัย	- กว้าง ๖ เมตร ยาว ๖.๐ กิโลเมตร	๖,๐๐๐,๐๐๐ (๑.๕ กม.)	๖,๐๐๐,๐๐๐ (๑.๕ กม.)	๖,๐๐๐,๐๐๐ (๑.๕ กม.)	๖,๐๐๐,๐๐๐ (๑.๕ กม.)	-	- ก่อสร้างถนน จำนวน ๑ สาย	- การคมนาคมมีความสะดวกรวดเร็วและปลอดภัย	- อบจ.สกลนคร สำนักการช่าง - อบต.คำสะอาด อ.สว่างแดนดิน

แบบ ผ.๐๒

รายละเอียดโครงการพัฒนา

แผนพัฒนาท้องถิ่น (พ.ศ.๒๕๖๑ - ๒๕๖๕)

องค์การบริหารส่วนจังหวัดสกลนคร

ก. ยุทธศาสตร์จังหวัดสกลนครที่ ๕ การบริหารกิจการบ้านเมืองที่ดีตามหลักธรรมาภิบาลและความมั่นคง

ข. ยุทธศาสตร์การพัฒนาขององค์กรปกครองส่วนท้องถิ่นในเขตจังหวัดสกลนครที่ ๕ การบริหารกิจการบ้านเมืองที่ดีตามหลักธรรมาภิบาลและความมั่นคง

ยุทธศาสตร์ที่ ๕ การบริหารกิจการบ้านเมืองที่ดีตามหลักธรรมาภิบาลและความมั่นคง

แผนงานอุตสาหกรรมและการโยธา

ที่	โครงการ	วัตถุประสงค์	เป้าหมาย (ผลผลิตของโครงการ)	งบประมาณ ๒๕๖๑ (บาท)	๒๕๖๒ (บาท)	๒๕๖๓ (บาท)	๒๕๖๔ (บาท)	๒๕๖๕ (บาท)	ตัวชี้วัด (KPI)	ผลที่คาดว่าจะได้รับ	หน่วยงานรับผิดชอบหลัก
๕๓	ก่อสร้างถนนลาดยางผิวจราจรแอสฟัลท์ติกคอนกรีตสายบ้านโพนบก หมู่ที่ ๗ ตำบลบ้านเหล่า - สามแยกกุดนาขาม ตำบลทุ่งแก อำเภอเจริญศิลป์ จังหวัดสกลนคร	- เพื่อให้ประชาชนได้มีถนนสำหรับใช้ในการคมนาคมได้อย่างสะดวกรวดเร็ว และปลอดภัย	- กว้าง ๖ เมตร ยาว ๘.๐ กิโลเมตร	๘,๐๐๐,๐๐๐ (๒ กม.)	๘,๐๐๐,๐๐๐ (๒ กม.)	๘,๐๐๐,๐๐๐ (๒ กม.)	๘,๐๐๐,๐๐๐ (๒ กม.)	-	- ก่อสร้างถนน จำนวน ๑ สาย	- การคมนาคมมีความสะดวกรวดเร็วและปลอดภัย	- อบจ.สกลนคร สำนักการช่าง - อบต.บ้านเหล่า อ.เจริญศิลป์
๕๔	ก่อสร้างถนนลาดยางผิวจราจรแอสฟัลท์ติกคอนกรีตสายบ้านดงบัง หมู่ที่ ๒ ตำบลบ้านเหล่า - บ้านดงสง่า หมู่ที่ ๔ ตำบลหนองแปน อำเภอเจริญศิลป์ จังหวัดสกลนคร	- เพื่อให้ประชาชนได้มีถนนสำหรับใช้ในการคมนาคมได้อย่างสะดวกรวดเร็ว และปลอดภัย	- กว้าง ๖ เมตร ยาว ๓.๙๕๐ เมตร	๔,๐๐๐,๐๐๐ (๑ กม.)	๔,๐๐๐,๐๐๐ (๑ กม.)	๔,๐๐๐,๐๐๐ (๑ กม.)	๓,๘๐๐,๐๐๐ (๐.๙๕ กม.)	-	- ก่อสร้างถนน จำนวน ๑ สาย	- การคมนาคมมีความสะดวกรวดเร็วและปลอดภัย	- อบจ.สกลนคร สำนักการช่าง - อบต.บ้านเหล่า อ.เจริญศิลป์
๕๕	ก่อสร้างถนนลาดยางผิวจราจรแอสฟัลท์ติกคอนกรีตสายบ้านโพนบก หมู่ที่ ๗ ตำบลบ้านเหล่า - บ้านวังอ้อยหนู หมู่ที่ ๑๐ ตำบลทุ่งแก อำเภอเจริญศิลป์ จังหวัดสกลนคร	- เพื่อให้ประชาชนได้มีถนนสำหรับใช้ในการคมนาคมได้อย่างสะดวกรวดเร็ว และปลอดภัย	- กว้าง ๖ เมตร ยาว ๖.๐ กิโลเมตร	๖,๐๐๐,๐๐๐ (๑.๕ กม.)	๖,๐๐๐,๐๐๐ (๑.๕ กม.)	๖,๐๐๐,๐๐๐ (๑.๕ กม.)	๖,๐๐๐,๐๐๐ (๑.๕ กม.)	-	- ก่อสร้างถนน จำนวน ๑ สาย	- การคมนาคมมีความสะดวกรวดเร็วและปลอดภัย	- อบจ.สกลนคร สำนักการช่าง - อบต.บ้านเหล่า อ.เจริญศิลป์
๕๖	ก่อสร้างถนนลาดยางผิวจราจรแอสฟัลท์ติกคอนกรีตสายบ้านหนองผือน้อย หมู่ที่ ๙ ตำบลนาโพธิ์ - บ้านกกส้มโฮง หมู่ที่ ๓ ตำบลกุสุมาลย์ อำเภอกุสุมาลย์ จังหวัดสกลนคร	- เพื่อให้ประชาชนได้มีถนนสำหรับใช้ในการคมนาคมได้อย่างสะดวกรวดเร็ว และปลอดภัย	- กว้าง ๖ เมตร ยาว ๓.๕๓ กิโลเมตร	๔,๐๐๐,๐๐๐ (๑ กม.)	๔,๐๐๐,๐๐๐ (๑ กม.)	๔,๐๐๐,๐๐๐ (๑ กม.)	๒,๑๒๐,๐๐๐ (๐.๕๓ กม.)	-	- ก่อสร้างถนน จำนวน ๑ สาย	- การคมนาคมมีความสะดวกรวดเร็วและปลอดภัย	- อบจ.สกลนคร สำนักการช่าง - อบต.นาโพธิ์ อ.กุสุมาลย์
๕๗	ก่อสร้างถนนลาดยางผิวจราจรแอสฟัลท์ติกคอนกรีตสายบ้านสันติสุข หมู่ที่ ๗ ตำบลนาแต้ อำเภอคำตากล้า - บ้านดงป่าแดง หมู่ที่ ๘ ตำบลกุดเรือคำ อำเภอวานรนิวาส จังหวัดสกลนคร	- เพื่อให้ประชาชนได้มีถนนสำหรับใช้ในการคมนาคมได้อย่างสะดวกรวดเร็ว และปลอดภัย	- กว้าง ๖ เมตร ยาว ๐.๗๒ กิโลเมตร	๓,๐๐๐,๐๐๐ (๐.๗๒ กม.)	-	-	-	-	- ก่อสร้างถนน จำนวน ๑ สาย	- การคมนาคมมีความสะดวกรวดเร็วและปลอดภัย	- อบจ.สกลนคร สำนักการช่าง - อบต.นาแต้ อ.คำตากล้า

รายละเอียดโครงการพัฒนา

แผนพัฒนาท้องถิ่น (พ.ศ.๒๕๖๑ - ๒๕๖๕)

องค์การบริหารส่วนจังหวัดสกลนคร

แบบ ผ.๐๒

ก. ยุทธศาสตร์จังหวัดสกลนครที่ ๕ การบริหารกิจการบ้านเมืองที่ดีตามหลักธรรมาภิบาลและความมั่นคง

ข. ยุทธศาสตร์การพัฒนาขององค์กรปกครองส่วนท้องถิ่นในเขตจังหวัดสกลนครที่ ๕ การบริหารกิจการบ้านเมืองที่ดีตามหลักธรรมาภิบาลและความมั่นคง

ยุทธศาสตร์ที่ ๕ การบริหารกิจการบ้านเมืองที่ดีตามหลักธรรมาภิบาลและความมั่นคง

แผนงานอุตสาหกรรมและการโยธา

ที่	โครงการ	วัตถุประสงค์	เป้าหมาย (ผลผลิตของโครงการ)	งบประมาณ ๒๕๖๑ (บาท)	๒๕๖๒ (บาท)	๒๕๖๓ (บาท)	๒๕๖๔ (บาท)	๒๕๖๕ (บาท)	ตัวชี้วัด (KPI)	ผลที่คาดว่าจะได้รับ	หน่วยงานรับผิดชอบหลัก
๕๘	ก่อสร้างถนนลาดยางผิวจราจรแอสฟัลท์ติกคอนกรีตสายบ้านโพนทอง หมู่ที่ ๘ ตำบลนาแต้ - บ้านสร้างแก้ว หมู่ที่ ๔ ตำบลบ่อแก้ว อำเภอบ้านม่วง จังหวัดสกลนคร	- เพื่อให้ประชาชนได้มีถนนสำหรับใช้ในการคมนาคมได้อย่างสะดวกรวดเร็ว และปลอดภัย	- กว้าง ๖ เมตร ยาว ๑.๒ กิโลเมตร	๕,๐๐๐,๐๐๐ (๑.๒ กม.)	-	-	-	-	- ก่อสร้างถนน จำนวน ๑ สาย	- การคมนาคมมีความสะดวกรวดเร็วและปลอดภัย	- อบจ.สกลนคร สำนักการช่าง - อบต.นาแต้ อ.คำตากล้า
๕๙	ก่อสร้างถนนลาดยางสายบ้านนาดอกไม้ ตำบลสามัคคีพัฒนา อำเภออากาศอำนวย จังหวัดสกลนคร - เชื่อมอำเภอนาทม จังหวัดนครพนม	- เพื่อลดอุบัติเหตุจากการใช้รถ ใช้ถนน - เพื่อให้การคมนาคมมีความสะดวก รวดเร็วและปลอดภัย	- ก่อสร้างถนนลาดยาง - ผิวจราจรกว้าง ๖.๐๐ เมตร ยาว ๐.๘๐ กิโลเมตร	๓,๒๐๐,๐๐๐ (๐.๘๐ กม.)	-	-	-	-	- ก่อสร้างถนนลาดยาง จำนวน ๑ สาย	- ประชาชนผู้ใช้เส้นทางได้รับความสะดวกในการสัญจรไป-มา - สามารถลดอุบัติเหตุในการคมนาคม	- อบจ.สกลนคร สำนักการช่าง - ทต.สามัคคีพัฒนา อ.อากาศอำนวย
๖๐	ก่อสร้างถนนลาดยางผิวจราจรแอสฟัลต์ติกคอนกรีตสายบ้านท่าศาลา หมู่ที่ ๑ ตำบลบ้านแป้น - บ้านกลางใหม่ หมู่ที่ ๑๐ ตำบลนาแก้ว อำเภอโพนนาแก้ว จังหวัดสกลนคร	- เพื่อให้ประชาชนได้มีถนนสำหรับใช้ในการคมนาคมได้อย่างสะดวกรวดเร็วและปลอดภัย	- กว้าง ๖.๐๐ เมตร ยาว ๗.๕๐ กิโลเมตร	๗,๐๐๐,๐๐๐ (๒ กม.)	๗,๐๐๐,๐๐๐ (๒ กม.)	๗,๐๐๐,๐๐๐ (๒ กม.)	๕,๒๕๐,๐๐๐ (๑.๕ กม.)	-	- ก่อสร้างถนน จำนวน ๑ สาย	- การคมนาคมมีความสะดวกรวดเร็วและปลอดภัย	- อบจ.สกลนคร สำนักการช่าง - อบต.บ้านแป้น อ.โพนนาแก้ว
๖๑	ก่อสร้างถนนลาดยางผิวจราจรแอสฟัลต์ติกคอนกรีตสายบ้านน้ำพุ หมู่ที่ ๔ ตำบลบ้านแป้น - บ้านนาตงใหญ่ หมู่ที่ ๑ ตำบลนาตงวัฒนา อำเภอโพนนาแก้ว จังหวัดสกลนคร	- เพื่อให้ประชาชนได้มีถนนสำหรับใช้ในการคมนาคมได้อย่างสะดวกรวดเร็วและปลอดภัย	- กว้าง ๖.๐๐ เมตร ยาว ๒.๖๐ กิโลเมตร	-	๓,๕๐๐,๐๐๐ (๑ กม.)	๓,๕๐๐,๐๐๐ (๑ กม.)	๒,๑๐๐,๐๐๐ (๐.๖ กม.)	-	- ก่อสร้างถนน จำนวน ๑ สาย	- การคมนาคมมีความสะดวกรวดเร็วและปลอดภัย	- อบจ.สกลนคร สำนักการช่าง - อบต.บ้านแป้น อ.โพนนาแก้ว

แบบ ผ.๐๒

รายละเอียดโครงการพัฒนา
แผนพัฒนาท้องถิ่น (พ.ศ.๒๕๖๑ - ๒๕๖๕)
องค์การบริหารส่วนจังหวัดสกลนคร

ก. ยุทธศาสตร์จังหวัดสกลนครที่ ๕ การบริหารกิจการบ้านเมืองที่ดีตามหลักธรรมาภิบาลและความมั่นคง

ข. ยุทธศาสตร์การพัฒนาขององค์กรปกครองส่วนท้องถิ่นในเขตจังหวัดสกลนครที่ ๕ การบริหารกิจการบ้านเมืองที่ดีตามหลักธรรมาภิบาลและความมั่นคง

ยุทธศาสตร์ที่ ๕ การบริหารกิจการบ้านเมืองที่ดีตามหลักธรรมาภิบาลและความมั่นคง

แผนงานอุตสาหกรรมและการโยธา

ที่	โครงการ	วัตถุประสงค์	เป้าหมาย (ผลผลิตของโครงการ)	งบประมาณ ๒๕๖๑ (บาท)	๒๕๖๒ (บาท)	๒๕๖๓ (บาท)	๒๕๖๔ (บาท)	๒๕๖๕ (บาท)	ตัวชี้วัด (KPI)	ผลที่คาดว่าจะได้รับ	หน่วยงานรับผิดชอบหลัก
๖๒	ก่อสร้างถนนลาดยางผิวจราจรแอสฟัลต์ติกคอนกรีตสายบ้านแป้นใหม่ หมู่ที่ ๑๐ ตำบลบ้านแป้น - บ้านกลางใหม่ หมู่ที่ ๑๐ ตำบลนาแก้ว อำเภอโพนนาแก้ว จังหวัดสกลนคร	- เพื่อให้ประชาชนได้มีถนนสำหรับใช้ในการคมนาคมได้อย่างสะดวกรวดเร็วและปลอดภัย	- กว้าง ๖.๐๐ เมตร ยาว ๔.๐๐ กิโลเมตร	-	๕,๒๕๐,๐๐๐ (๑.๕ กม.)	๕,๒๕๐,๐๐๐ (๑.๕ กม.)	๓,๕๐๐,๐๐๐ (๑ กม.)	-	- ก่อสร้างถนน จำนวน ๑ สาย	- การคมนาคมมีความสะดวกรวดเร็วและปลอดภัย	- อบจ.สกลนคร สำนักการช่าง - อบต.บ้านแป้น อ.โพนนาแก้ว
๖๓	ก่อสร้างถนนลาดยางผิวจราจรแอสฟัลต์ติกคอนกรีต สายบ้านดอนยานาง หมู่ที่ ๓ ตำบลปลาโหล อำเภอวาริชภูมิ - บ้านคำน้ำเย็น หมู่ที่ ๑๒ ตำบลพังโคน อำเภอพังโคน จังหวัดสกลนคร	- เพื่อให้ประชาชนได้มีถนนสำหรับใช้ในการคมนาคมได้อย่างสะดวกรวดเร็วและปลอดภัย	- กว้าง ๖.๐๐ เมตร ยาว ๒.๓๐ กิโลเมตร	-	๓,๕๐๐,๐๐๐ (๑ กม.)	๓,๕๐๐,๐๐๐ (๑ กม.)	๑,๐๘๐,๐๐๐ (๐.๓ กม.)	-	- ก่อสร้างถนน จำนวน ๑ สาย	- การคมนาคมมีความสะดวกรวดเร็วและปลอดภัย	- อบจ.สกลนคร สำนักการช่าง - ทต.ปลาโหล อ.วาริชภูมิ
๖๔	เสริมผิวถนนแอสฟัลต์ติกคอนกรีต ถนนสายสามแยกบ้านหนองหลักช้าง หมู่ที่ ๒ ตำบลตาลเนิ้ง - บ้านตาลโกน หมู่ที่ ๑ ตำบลตาลโกน อำเภอสว่างแดนดิน จังหวัดสกลนคร	- เพื่อให้ประชาชนได้มีถนนสำหรับใช้ในการคมนาคมได้อย่างสะดวกรวดเร็วและปลอดภัย	- กว้าง ๗.๐๐ เมตร ยาว ๑.๐๐ กิโลเมตร	-	๓,๓๐๐,๐๐๐ (๑ กม.)	-	-	-	- ก่อสร้างถนน จำนวน ๑ สาย	- การคมนาคมมีความสะดวกรวดเร็วและปลอดภัย	- อบจ.สกลนคร สำนักการช่าง - อบต.ตาลเนิ้ง อ.สว่างแดนดิน
๖๕	ก่อสร้างถนนลาดยางผิวจราจรแอสฟัลต์ติกคอนกรีตสายบ้านหนองใส หมู่ที่ ๓ ตำบลโคกก่อง อำเภอเมืองสกลนคร - สะพานท่าใหญ่ (บ้านเชียงสือใหญ่ , บ้านท่าสาวคอย) ตำบลเชียงสือ อำเภอโพนนาแก้ว จังหวัดสกลนคร	- เพื่อให้ประชาชนได้มีถนนสำหรับใช้ในการคมนาคมได้อย่างสะดวกรวดเร็วและปลอดภัย	- กว้าง ๘.๐๐ เมตร ยาว ๑.๘๗๖ กิโลเมตร	-	๔,๐๐๐,๐๐๐ (๑ กม.)	๓,๕๐๔,๐๐๐ (๐.๘๗๖ กม.)	-	-	- ก่อสร้างถนน จำนวน ๑ สาย	- การคมนาคมมีความสะดวกรวดเร็วและปลอดภัย	- อบจ.สกลนคร สำนักการช่าง - อบต.โคกก่อง อ.เมืองสกลนคร

แบบ ผ.๐๒

รายละเอียดโครงการพัฒนา

แผนพัฒนาท้องถิ่น (พ.ศ.๒๕๖๑ - ๒๕๖๕)

องค์การบริหารส่วนจังหวัดสกลนคร

ก. ยุทธศาสตร์จังหวัดสกลนครที่ ๕ การบริหารกิจการบ้านเมืองที่ดีตามหลักธรรมาภิบาลและความมั่นคง

ข. ยุทธศาสตร์การพัฒนาขององค์กรปกครองส่วนท้องถิ่นในเขตจังหวัดสกลนครที่ ๕ การบริหารกิจการบ้านเมืองที่ดีตามหลักธรรมาภิบาลและความมั่นคง

ยุทธศาสตร์ที่ ๕ การบริหารกิจการบ้านเมืองที่ดีตามหลักธรรมาภิบาลและความมั่นคง

แผนงานอุตสาหกรรมและการโยธา

ที่	โครงการ	วัตถุประสงค์	เป้าหมาย (ผลผลิตของโครงการ)	งบประมาณ					ตัวชี้วัด (KPI)	ผลที่คาดว่าจะได้รับ	หน่วยงานรับผิดชอบหลัก
				๒๕๖๑ (บาท)	๒๕๖๒ (บาท)	๒๕๖๓ (บาท)	๒๕๖๔ (บาท)	๒๕๖๕ (บาท)			
๖๖	ก่อสร้างถนนผิวจราจรแอสฟัลต์ติกคอนกรีตสายบ้านโพนสว่าง หมู่ที่ ๒ ตำบลเชียงเครือ - บ้านสร้างแก้วสมานมิตร หมู่ที่ ๘ ตำบลท่าแร่ อำเภอเมืองสกลนคร จังหวัดสกลนคร	- เพื่อให้ประชาชนได้มีถนนสำหรับใช้ในการคมนาคมได้อย่างสะดวกรวดเร็วและปลอดภัย	- กว้าง ๖.๐๐ เมตร ยาว ๒.๔๐ กิโลเมตร	-	๓,๖๐๐,๐๐๐ (๑ กม.)	๓,๖๐๐,๐๐๐ (๑ กม.)	๑,๔๔๐,๐๐๐ (๐.๔ กม.)	-	- ก่อสร้างถนนจำนวน ๑ สาย	- การคมนาคมมีความสะดวกรวดเร็วและปลอดภัย	- อบจ.สกลนคร สำนักการช่าง - ทต.เชียงเครือ อ.เมืองสกลนคร
รวม	๖๖ โครงการ			๒๙๗,๕๑๐,๐๐๐	๒๗๑,๘๓๐,๐๐๐	๒๑๐,๗๓๔,๐๐๐	๑๘๑,๖๕๐,๐๐๐	-			

แบบ ผ.๐๒

รายละเอียดโครงการพัฒนา

แผนพัฒนาท้องถิ่น (พ.ศ.๒๕๖๑ - ๒๕๖๕)

องค์การบริหารส่วนจังหวัดสกลนคร

ก. ยุทธศาสตร์จังหวัดสกลนครที่ ๕ การบริหารกิจการบ้านเมืองที่ดีตามหลักธรรมาภิบาลและความมั่นคง

ข. ยุทธศาสตร์การพัฒนาขององค์กรปกครองส่วนท้องถิ่นในเขตจังหวัดสกลนครที่ ๕ การบริหารกิจการบ้านเมืองที่ดีตามหลักธรรมาภิบาลและความมั่นคง

ยุทธศาสตร์ที่ ๕ การบริหารกิจการบ้านเมืองที่ดีตามหลักธรรมาภิบาลและความมั่นคง

แผนงานอุตสาหกรรมและการโยธา

ที่	โครงการ	วัตถุประสงค์	เป้าหมาย (ผลผลิตของโครงการ)	งบประมาณ ๒๕๖๑ (บาท)	๒๕๖๒ (บาท)	๒๕๖๓ (บาท)	๒๕๖๔ (บาท)	๒๕๖๕ (บาท)	ตัวชี้วัด (KPI)	ผลที่คาดว่าจะได้รับ	หน่วยงานรับผิดชอบหลัก
	<u>ก่อสร้างถนนคอนกรีตเสริมเหล็ก</u>										
๑	ก่อสร้างถนนคอนกรีตเสริมเหล็กสายบ้านโนนทรายคำ หมู่ที่ ๗ ตำบลสว่าง อำเภอพรรณานิคม - บ้านท่าม่วง หมู่ที่ ๒ ตำบลหนองลาด อำเภอเมืองสกลนคร จังหวัดสกลนคร	- เพื่อให้ประชาชนได้มีถนนสำหรับใช้ในการคมนาคมได้อย่างสะดวกรวดเร็วและปลอดภัย	- ขนาดผิวจราจรกว้าง ๖.๐๐ เมตร ยาว ๓.๐ กิโลเมตร ไหล่ทางลูกรังข้างละ ๐.๕๐ เมตร	๒,๗๐๐,๐๐๐ (๐.๗๕ กม.)	๒,๗๐๐,๐๐๐ (๐.๗๕ กม.)	๒,๗๐๐,๐๐๐ (๐.๗๕ กม.)	๒,๗๐๐,๐๐๐ (๐.๗๕ กม.)	-	- ก่อสร้างถนน จำนวน ๑ สาย	- การคมนาคมมีความสะดวกรวดเร็วและปลอดภัย	- อบจ.สกลนคร สำนักการช่าง - ทต.บัวสว่าง อ.พรรณานิคม
๒	ก่อสร้างถนนคอนกรีตเสริมเหล็กสายบ้านบัวหลวง หมู่ที่ ๑๓ ตำบลสว่าง - บ้านวังยาง หมู่ที่ ๑ ตำบลวังยาง อำเภอพรรณานิคม จังหวัดสกลนคร	- เพื่อให้ประชาชนได้มีถนนสำหรับใช้ในการคมนาคมได้อย่างสะดวกรวดเร็วและปลอดภัย	- ขนาดผิวจราจรกว้าง ๖.๐๐ เมตร ยาว ๔.๐ กิโลเมตร ไหล่ทางลูกรังข้างละ ๐.๕๐ เมตร	๓,๖๐๐,๐๐๐ (๑ กม.)	๓,๖๐๐,๐๐๐ (๑ กม.)	๓,๖๐๐,๐๐๐ (๑ กม.)	๓,๖๐๐,๐๐๐ (๑ กม.)	-	- ก่อสร้างถนน จำนวน ๑ สาย	- การคมนาคมมีความสะดวกรวดเร็วและปลอดภัย	- อบจ.สกลนคร สำนักการช่าง - ทต.บัวสว่าง อ.พรรณานิคม
๓	ก่อสร้างถนนคอนกรีตเสริมเหล็กสายบ้านจำปา หมู่ที่ ๑๑ ตำบลหนองลาด อำเภอวาริชภูมิ - บ้านหนองตอกแป้น หมู่ที่ ๖ ตำบลตาลโกน อำเภอสว่างแดนดิน จังหวัดสกลนคร	- เพื่อให้ประชาชนได้มีถนนสำหรับใช้ในการคมนาคมได้อย่างสะดวกรวดเร็วและปลอดภัย	- ขนาดผิวจราจรกว้าง ๖.๐๐ เมตร ยาว ๓.๑๖๐ กิโลเมตร ไหล่ทางลูกรังข้างละ ๐.๕๐ เมตร	๒,๗๖๕,๐๐๐ (๐.๗๙ กม.)	๒,๗๖๕,๐๐๐ (๐.๗๙ กม.)	๒,๗๖๕,๐๐๐ (๐.๗๙ กม.)	๒,๗๖๕,๐๐๐ (๐.๗๙ กม.)	-	- ก่อสร้างถนน จำนวน ๑ สาย	- การคมนาคมมีความสะดวกรวดเร็วและปลอดภัย	- อบจ.สกลนคร สำนักการช่าง - ทต.หนองลาด อ.วาริชภูมิ
๔	ก่อสร้างถนนคอนกรีตเสริมเหล็กสายบ้านคำน้ำเย็น หมู่ที่ ๑๒ ตำบลพังโคน อำเภอพังโคน - บ้านดอนย่านาง หมู่ที่ ๓ ตำบลปลาโหล อำเภอวาริชภูมิ จังหวัดสกลนคร	- เพื่อให้ประชาชนได้มีถนนสำหรับใช้ในการคมนาคมได้อย่างสะดวกรวดเร็วและปลอดภัย	- ขนาดผิวจราจรกว้าง ๖.๐๐ เมตร ยาว ๔.๕๐ กิโลเมตร ไหล่ทางลูกรังข้างละ ๐.๕๐ เมตร	๕,๔๘๐,๐๐๐ (๑.๕ กม.)	๓,๖๐๐,๐๐๐ (๑ กม.)	๓,๖๐๐,๐๐๐ (๑ กม.)	๓,๖๐๐,๐๐๐ (๑ กม.)	-	- ก่อสร้างถนน จำนวน ๑ สาย	- การคมนาคมมีความสะดวกรวดเร็วและปลอดภัย	- อบจ.สกลนคร สำนักการช่าง - ทต.พังโคน ศรีจำปา อ.พังโคน

แบบ ผ.๐๒

รายละเอียดโครงการพัฒนา

แผนพัฒนาท้องถิ่น (พ.ศ.๒๕๖๑ - ๒๕๖๕)

องค์การบริหารส่วนจังหวัดสกลนคร

ก. ยุทธศาสตร์จังหวัดสกลนครที่ ๕ การบริหารกิจการบ้านเมืองที่ดีตามหลักธรรมาภิบาลและความมั่นคง

ข. ยุทธศาสตร์การพัฒนาขององค์กรปกครองส่วนท้องถิ่นในเขตจังหวัดสกลนครที่ ๕ การบริหารกิจการบ้านเมืองที่ดีตามหลักธรรมาภิบาลและความมั่นคง

ยุทธศาสตร์ที่ ๕ การบริหารกิจการบ้านเมืองที่ดีตามหลักธรรมาภิบาลและความมั่นคง

แผนงานอุตสาหกรรมและการโยธา

ที่	โครงการ	วัตถุประสงค์	เป้าหมาย (ผลผลิตของโครงการ)	งบประมาณ ๒๕๖๑ (บาท)	๒๕๖๒ (บาท)	๒๕๖๓ (บาท)	๒๕๖๔ (บาท)	๒๕๖๕ (บาท)	ตัวชี้วัด (KPI)	ผลที่คาดว่าจะได้รับ	หน่วยงานรับผิดชอบหลัก
๕	ก่อสร้างถนนคอนกรีตเสริมเหล็กสาย บ้านไผ่ล้อม หมู่ที่ ๓ ตำบลโนนหอม - บ้านหนองมะเกลือ หมู่ที่ ๖ ตำบลดงชน อำเภอเมืองสกลนคร จังหวัดสกลนคร	- เพื่อให้ประชาชนได้มีถนนสำหรับใช้ในการคมนาคมได้อย่างสะดวกรวดเร็วและปลอดภัย	- ขนาดผิวจราจรกว้าง ๖.๐๐ เมตร ยาว ๓.๐ กิโลเมตร ไหล่ทางลูกรังข้างละ ๐.๕๐ เมตร	๒,๘๘๐,๐๐๐ (๐.๘ กม.)	๓,๖๐๐,๐๐๐ (๑ กม.)	๒,๑๖๐,๐๐๐ (๐.๖ กม.)	๒,๑๖๐,๐๐๐ (๐.๖ กม.)	-	- ก่อสร้างถนน จำนวน ๑ สาย	- การคมนาคมมีความสะดวกรวดเร็วและปลอดภัย	- อบจ.สกลนคร สำนักการช่าง - อบต.ดงชน อ.เมืองสกลนคร
๖	ก่อสร้างถนนคอนกรีตเสริมเหล็กสาย บ้านโคกสะอาด หมู่ที่ ๕ ตำบลนาตาล - บ้านน้ำพุงสามัคคี หมู่ที่ ๖ ตำบลเต่างอย อำเภอเต่างอย จังหวัดสกลนคร	- เพื่อให้ประชาชนได้มีถนนสำหรับใช้ในการคมนาคมได้อย่างสะดวกรวดเร็วและปลอดภัย	- ขนาดผิวจราจรกว้าง ๖.๐ เมตร ยาว ๑.๘๐ กิโลเมตร ไหล่ทางลูกรังข้างละ ๐.๕๐ เมตร	๒,๕๒๐,๐๐๐ (๐.๗ กม.)	๒,๕๒๐,๐๐๐ (๐.๗ กม.)	๑,๔๔๐,๐๐๐ (๐.๔ กม.)	-	-	- ก่อสร้างถนน จำนวน ๑ สาย	- การคมนาคมมีความสะดวกรวดเร็วและปลอดภัย	- อบจ.สกลนคร สำนักการช่าง - อบต.นาตาล อ.เต่างอย
๗	ก่อสร้างถนนคอนกรีตเสริมเหล็กสาย บ้านหนองปลิง หมู่ที่ ๕ ตำบลหนองปลิง - บ้านหนองเบญจ หมู่ที่ ๕ ตำบลนิคมน้ำอูน อำเภอนิคมน้ำอูน จังหวัดสกลนคร	- เพื่อให้ประชาชนได้มีถนนสำหรับใช้ในการคมนาคมได้อย่างสะดวกรวดเร็วและปลอดภัย	- ขนาดผิวจราจรกว้าง ๖.๐๐ เมตร ยาว ๓.๐๐ กิโลเมตร ไหล่ทางลูกรังข้างละ ๐.๕๐ เมตร	๓,๖๐๐,๐๐๐ (๑ กม.)	๓,๖๐๐,๐๐๐ (๑ กม.)	๓,๖๐๐,๐๐๐ (๑ กม.)	-	-	- ก่อสร้างถนน จำนวน ๑ สาย	- การคมนาคมมีความสะดวกรวดเร็วและปลอดภัย	- อบจ.สกลนคร สำนักการช่าง - อบต.หนองปลิง อ.นิคมน้ำอูน
๘	ก่อสร้างถนนคอนกรีตเสริมเหล็กสาย บ้านโคกไชยวาน หมู่ที่ ๔ ตำบลทุ่งแก - บ้านคำเม็ก หมู่ที่ ๔ ตำบลบ้านเหล่า อำเภอเจริญศิลป์ จังหวัดสกลนคร	- เพื่อให้ประชาชนได้มีถนนสำหรับใช้ในการคมนาคมได้อย่างสะดวกรวดเร็วและปลอดภัย	- ขนาดผิวจราจรกว้าง ๖.๐๐ เมตร ยาว ๒.๕๐ กิโลเมตร ไหล่ทางลูกรังข้างละ ๐.๕๐ เมตร	๒,๑๖๐,๐๐๐ (๐.๖ กม.)	๒,๕๒๐,๐๐๐ (๐.๗ กม.)	๒,๑๖๐,๐๐๐ (๐.๖ กม.)	๒,๑๖๐,๐๐๐ (๐.๖ กม.)	-	- ก่อสร้างถนน จำนวน ๑ สาย	- การคมนาคมมีความสะดวกรวดเร็วและปลอดภัย	- อบจ.สกลนคร สำนักการช่าง - อบต.ทุ่งแก อบต.บ้านเหล่า อ.เจริญศิลป์
๙	ก่อสร้างถนนคอนกรีตเสริมเหล็กสาย บ้านกุดจาน หมู่ที่ ๗ ตำบลแพด - บ้านผาศักดิ์ หมู่ที่ ๑๓ ตำบลคำตากล้า อำเภอคำตากล้า จังหวัดสกลนคร	- เพื่อให้ประชาชนได้มีถนนสำหรับใช้ในการคมนาคมได้อย่างสะดวกรวดเร็วและปลอดภัย	- ขนาดผิวจราจรกว้าง ๖.๐๐ เมตร ยาว ๔.๐๐ กิโลเมตร ไหล่ทางลูกรังข้างละ ๐.๕๐ เมตร	๓,๖๐๐,๐๐๐ (๑ กม.)	๓,๖๐๐,๐๐๐ (๑ กม.)	๓,๖๐๐,๐๐๐ (๑ กม.)	๓,๖๐๐,๐๐๐ (๑ กม.)	-	- ก่อสร้างถนน จำนวน ๑ สาย	- การคมนาคมมีความสะดวกรวดเร็วและปลอดภัย	- อบจ.สกลนคร สำนักการช่าง - ทต.แพด อ.คำตากล้า

แบบ ผ.๐๒

รายละเอียดโครงการพัฒนา

แผนพัฒนาท้องถิ่น (พ.ศ.๒๕๖๑ - ๒๕๖๕)

องค์การบริหารส่วนจังหวัดสกลนคร

ก. ยุทธศาสตร์จังหวัดสกลนครที่ ๕ การบริหารกิจการบ้านเมืองที่ดีตามหลักธรรมาภิบาลและความมั่นคง

ข. ยุทธศาสตร์การพัฒนาขององค์กรปกครองส่วนท้องถิ่นในเขตจังหวัดสกลนครที่ ๕ การบริหารกิจการบ้านเมืองที่ดีตามหลักธรรมาภิบาลและความมั่นคง

ยุทธศาสตร์ที่ ๕ การบริหารกิจการบ้านเมืองที่ดีตามหลักธรรมาภิบาลและความมั่นคง

แผนงานอุตสาหกรรมและการโยธา

ที่	โครงการ	วัตถุประสงค์	เป้าหมาย (ผลผลิตของโครงการ)	งบประมาณ ๒๕๖๑ (บาท)	๒๕๖๒ (บาท)	๒๕๖๓ (บาท)	๒๕๖๔ (บาท)	๒๕๖๕ (บาท)	ตัวชี้วัด (KPI)	ผลที่คาดว่าจะได้รับ	หน่วยงานรับผิดชอบหลัก
๑๐	ก่อสร้างถนนคอนกรีตเสริมเหล็กจากถนนสาย สน.๔๐๗๙ - บ้านค้อใหญ่ หมู่ที่ ๔ , ๗ ตำบลกุดไห อำเภอกุดบาก จังหวัดสกลนคร	- เพื่อให้ประชาชนได้มีถนนสำหรับใช้ในการคมนาคมได้อย่างสะดวกรวดเร็วและปลอดภัย	- ขนาดผิวจราจรกว้าง ๕.๐๐ เมตร ยาว ๑.๔๘ กิโลเมตร ไหล่ทางลูกรัง	๒,๒๒๐,๐๐๐ (๐.๗๔ กม.)	๒,๒๒๐,๐๐๐ (๐.๗๔ กม.)	-	-	-	- ก่อสร้างถนน จำนวน ๑ สาย	- การคมนาคมมีความสะดวกรวดเร็วและปลอดภัย	- อบจ.สกลนคร สำนักการช่าง - ทต.กุดไห อ.กุดบาก
๑๑	ก่อสร้างถนนคอนกรีตเสริมเหล็กสาย สปก.สน. ๐๗๒๑๐ บ้านบัว หมู่ที่ ๑๐ - เทศบาลตำบลกุดบาก ตำบลกุดบาก อำเภอกุดบาก จังหวัดสกลนคร	- เพื่อให้ประชาชนได้มีถนนสำหรับใช้ในการคมนาคมได้อย่างสะดวกรวดเร็วและปลอดภัย	- ขนาดผิวจราจรกว้าง ๖.๐๐ เมตร ยาว ๐.๙๓๕ กิโลเมตร	๓,๓๖๖,๐๐๐ (๐.๙๓๕ กม.)	-	-	-	-	- ก่อสร้างถนน จำนวน ๑ สาย	- การคมนาคมมีความสะดวกรวดเร็วและปลอดภัย	- อบจ.สกลนคร สำนักการช่าง - ทต.กุดแฮด อ.กุดบาก
๑๒	ก่อสร้างถนนคอนกรีตเสริมเหล็กสายบ้านโพนแพง หมู่ที่ ๖ ตำบลกกปลาชิว อำเภอภูพาน - บ้านหลุบเลา หมู่ที่ ๑๑ ตำบลหลุบเลา อำเภอภูพาน จังหวัดสกลนคร	- เพื่อให้ประชาชนได้มีถนนสำหรับใช้ในการคมนาคมได้อย่างสะดวกรวดเร็วและปลอดภัย	- ขนาดผิวจราจรกว้าง ๕.๐๐ เมตร ยาว ๓.๕๐ กิโลเมตร ไหล่ทางลูกรังข้างละ ๐.๕๐ เมตร	๑,๒๓๙,๖๐๐ (๐.๔ กม.)	๒,๘๖๐,๐๐๐ (๑ กม.)	๒,๘๖๐,๐๐๐ (๑ กม.)	๓,๐๗๙,๐๐๐ (๑.๑ กม.)	-	- ก่อสร้างถนน จำนวน ๑ สาย	- การคมนาคมมีความสะดวกรวดเร็วและปลอดภัย	- อบจ.สกลนคร สำนักการช่าง โครงการประชาคม - อบต.กกปลาชิว อ.ภูพาน
๑๓	ก่อสร้างถนนคอนกรีตเสริมเหล็กสาย บ้านฮ่องสิม หมู่ที่ ๓ ตำบลหลุบเลา - บ้านชมภูพานเหนือ หมู่ที่ ๑๖ ตำบลสร้างค้อ อำเภอภูพาน จังหวัดสกลนคร	- เพื่อให้ประชาชนได้มีถนนสำหรับใช้ในการคมนาคมได้อย่างสะดวกรวดเร็วและปลอดภัย	- ขนาดผิวจราจรกว้าง ๖.๐๐ เมตร ยาว ๒.๗๖ กิโลเมตร ไหล่ทางลูกรังข้างละ ๐.๕๐ เมตร	๒,๒๗๗,๐๐๐ (๐.๖๓ กม.)	๒,๒๗๗,๐๐๐ (๐.๖๓ กม.)	๓,๖๐๐,๐๐๐ (๑ กม.)	๑,๘๐๐,๐๐๐ (๐.๕ กม.)	-	- ก่อสร้างถนน จำนวน ๑ สาย	- การคมนาคมมีความสะดวกรวดเร็วและปลอดภัย	- อบจ.สกลนคร สำนักการช่าง โครงการประชาคม - อบต.หลุบเลา อ.ภูพาน
๑๔	ก่อสร้างถนนคอนกรีตเสริมเหล็กสาย บ้านสร้างแก้ว หมู่ที่ ๕ ตำบลสร้างค้อ - บ้านหลุบเลา หมู่ที่ ๑ ตำบลหลุบเลา อำเภอภูพาน จังหวัดสกลนคร	- เพื่อให้ประชาชนได้มีถนนสำหรับใช้ในการคมนาคมได้อย่างสะดวกรวดเร็วและปลอดภัย	- ขนาดผิวจราจรกว้าง ๖.๐๐ เมตร ยาว ๔.๐๐ กิโลเมตร	๓,๖๐๐,๐๐๐ (๑ กม.)	๓,๖๐๐,๐๐๐ (๑ กม.)	๓,๖๐๐,๐๐๐ (๑ กม.)	๓,๖๐๐,๐๐๐ (๑ กม.)	-	- ก่อสร้างถนน จำนวน ๑ สาย	- การคมนาคมมีความสะดวกรวดเร็วและปลอดภัย	- อบจ.สกลนคร สำนักการช่าง - ทต.สร้างค้อ อ.ภูพาน

แบบ ผ.๐๒

รายละเอียดโครงการพัฒนา

แผนพัฒนาท้องถิ่น (พ.ศ.๒๕๖๑ - ๒๕๖๕)

องค์การบริหารส่วนจังหวัดสกลนคร

ก. ยุทธศาสตร์จังหวัดสกลนครที่ ๕ การบริหารกิจการบ้านเมืองที่ดีตามหลักธรรมาภิบาลและความมั่นคง

ข. ยุทธศาสตร์การพัฒนาขององค์กรปกครองส่วนท้องถิ่นในเขตจังหวัดสกลนครที่ ๕ การบริหารกิจการบ้านเมืองที่ดีตามหลักธรรมาภิบาลและความมั่นคง

ยุทธศาสตร์ที่ ๕ การบริหารกิจการบ้านเมืองที่ดีตามหลักธรรมาภิบาลและความมั่นคง

แผนงานอุตสาหกรรมและการโยธา

ที่	โครงการ	วัตถุประสงค์	เป้าหมาย (ผลผลิตของโครงการ)	งบประมาณ ๒๕๖๑ (บาท)	๒๕๖๒ (บาท)	๒๕๖๓ (บาท)	๒๕๖๔ (บาท)	๒๕๖๕ (บาท)	ตัวชี้วัด (KPI)	ผลที่คาดว่าจะได้รับ	หน่วยงานรับผิดชอบหลัก
๑๕	ก่อสร้างถนนคอนกรีตเสริมเหล็กสายบ้านภูพาน หมู่ที่ ๑๕ ตำบลโคกภู - บ้านโนนเจริญ หมู่ที่ ๙ ตำบลกกปลาซิว อำเภอภูพาน จังหวัดสกลนคร	- เพื่อให้ประชาชนได้มีถนนสำหรับใช้ในการคมนาคมได้อย่างสะดวกรวดเร็วและปลอดภัย	- ขนาดผิวจราจรกว้าง ๖.๐ เมตร ยาว ๔.๐ กิโลเมตร ไหล่ทางลูกรังข้างละ ๐.๕๐ เมตร	๓,๖๐๐,๐๐๐ (๑ กม.)	๓,๖๐๐,๐๐๐ (๑ กม.)	๓,๖๐๐,๐๐๐ (๑ กม.)	๓,๖๐๐,๐๐๐ (๑ กม.)	-	- ก่อสร้างถนน จำนวน ๑ สาย	- การคมนาคมมีความสะดวกรวดเร็วและปลอดภัย	- อบจ.สกลนคร สำนักการช่าง - อบต.กกปลาซิว อ.ภูพาน
๑๖	ก่อสร้างถนนคอนกรีตเสริมเหล็กสายบ้านนางเติ่งสามัคคี หมู่ที่ ๑๓ ตำบลโคกภู อำเภอภูพาน - บ้านหนองค้า หมู่ที่ ๒ ตำบลนาม่อง อำเภอกุดบาก จังหวัดสกลนคร	- เพื่อให้ประชาชนได้มีถนนสำหรับใช้ในการคมนาคมได้อย่างสะดวกรวดเร็วและปลอดภัย	- ขนาดผิวจราจรกว้าง ๖.๐๐ เมตร ยาว ๔.๐๐ กิโลเมตร ไหล่ทางลูกรังข้างละ ๐.๕๐ เมตร	๓,๖๐๐,๐๐๐ (๑ กม.)	๓,๖๐๐,๐๐๐ (๑ กม.)	๓,๖๐๐,๐๐๐ (๑ กม.)	๓,๖๐๐,๐๐๐ (๑ กม.)	-	- ก่อสร้างถนน จำนวน ๑ สาย	- การคมนาคมมีความสะดวกรวดเร็วและปลอดภัย	- อบจ.สกลนคร สำนักการช่าง โครงการประชาคม - ทต.โคกภู อ.ภูพาน
๑๗	ก่อสร้างถนนคอนกรีตเสริมเหล็กสายบ้านยางโล้นพัฒนา หมู่ที่ ๑๖ ตำบลโคกภู อำเภอภูพาน - บ้านนาม่อง หมู่ที่ ๑ ตำบลนาม่อง อำเภอกุดบาก จังหวัดสกลนคร	- เพื่อให้ประชาชนได้มีถนนสำหรับใช้ในการคมนาคมได้อย่างสะดวกรวดเร็วและปลอดภัย	- ขนาดผิวจราจรกว้าง ๖.๐๐ เมตร ยาว ๔.๐ กิโลเมตร	๓,๖๐๐,๐๐๐ (๑ กม.)	๓,๖๐๐,๐๐๐ (๑ กม.)	๓,๖๐๐,๐๐๐ (๑ กม.)	๓,๖๐๐,๐๐๐ (๑ กม.)	-	- ก่อสร้างถนน จำนวน ๑ สาย	- การคมนาคมมีความสะดวกรวดเร็วและปลอดภัย	- อบจ.สกลนคร สำนักการช่าง โครงการประชาคม - ทต.โคกภู อ.ภูพาน
๑๘	ก่อสร้างถนนคอนกรีตเสริมเหล็กสายบ้านยางโล้นพัฒนา หมู่ที่ ๑๖ ตำบลโคกภู อำเภอภูพาน - บ้านนาขาม หมู่ที่ ๑๕ ตำบลนาม่อง อำเภอกุดบาก จังหวัดสกลนคร	- เพื่อให้ประชาชนได้มีถนนสำหรับใช้ในการคมนาคมได้อย่างสะดวกรวดเร็วและปลอดภัย	- ขนาดผิวจราจรกว้าง ๖.๐๐ เมตร ยาว ๔.๐ กิโลเมตร ไหล่ทางลูกรังข้างละ ๐.๕๐ เมตร	๓,๖๐๐,๐๐๐ (๑ กม.)	๓,๖๐๐,๐๐๐ (๑ กม.)	๓,๖๐๐,๐๐๐ (๑ กม.)	๓,๖๐๐,๐๐๐ (๑ กม.)	-	- ก่อสร้างถนน จำนวน ๑ สาย	- การคมนาคมมีความสะดวกรวดเร็วและปลอดภัย	- อบจ.สกลนคร สำนักการช่าง โครงการประชาคม - ทต.โคกภู อ.ภูพาน
๑๙	ก่อสร้างถนนคอนกรีตเสริมเหล็กสายบ้านกุดน้ำขุ่น หมู่ที่ ๓ ตำบลพอกน้อย - บ้านถ่อนพัฒนา หมู่ที่ ๘ ตำบลเชิงชุม อำเภอพรรณานิคม จังหวัดสกลนคร	- เพื่อให้ประชาชนได้มีถนนสำหรับใช้ในการคมนาคมได้อย่างสะดวกรวดเร็วและปลอดภัย	- ขนาดผิวจราจรกว้าง ๕.๐๐ เมตร ยาว ๔.๐ กิโลเมตร ไหล่ทางลูกรังข้างละ ๐.๕๐ เมตร	๓,๐๐๐,๐๐๐ (๑ กม.)	๓,๐๐๐,๐๐๐ (๑ กม.)	๓,๐๐๐,๐๐๐ (๑ กม.)	๓,๐๐๐,๐๐๐ (๑ กม.)	-	- ก่อสร้างถนน จำนวน ๑ สาย	- การคมนาคมมีความสะดวกรวดเร็วและปลอดภัย	- อบจ.สกลนคร สำนักการช่าง - อบต.เชิงชุม อ.พรรณานิคม

แบบ ผ.๐๒

รายละเอียดโครงการพัฒนา

แผนพัฒนาท้องถิ่น (พ.ศ.๒๕๖๑ - ๒๕๖๕)

องค์การบริหารส่วนจังหวัดสกลนคร

ก. ยุทธศาสตร์จังหวัดสกลนครที่ ๕ การบริหารกิจการบ้านเมืองที่ดีตามหลักธรรมาภิบาลและความมั่นคง

ข. ยุทธศาสตร์การพัฒนาขององค์กรปกครองส่วนท้องถิ่นในเขตจังหวัดสกลนครที่ ๕ การบริหารกิจการบ้านเมืองที่ดีตามหลักธรรมาภิบาลและความมั่นคง

ยุทธศาสตร์ที่ ๕ การบริหารกิจการบ้านเมืองที่ดีตามหลักธรรมาภิบาลและความมั่นคง

แผนงานอุตสาหกรรมและการโยธา

ที่	โครงการ	วัตถุประสงค์	เป้าหมาย (ผลผลิตของโครงการ)	งบประมาณ ๒๕๖๑ (บาท)	๒๕๖๒ (บาท)	๒๕๖๓ (บาท)	๒๕๖๔ (บาท)	๒๕๖๕ (บาท)	ตัวชี้วัด (KPI)	ผลที่คาดว่าจะได้รับ	หน่วยงานรับผิดชอบหลัก
๒๐	ก่อสร้างถนนคอนกรีตเสริมเหล็กสายบ้านดอนม่วย หมู่ที่ ๖ ตำบลช้างมิ่ง อำเภอพรรณานิคม - บ้านต้นผึ้ง หมู่ที่ ๑ ตำบลต้นผึ้ง อำเภอพังโคน จังหวัดสกลนคร	- เพื่อให้ประชาชนได้มีถนนสำหรับใช้ในการคมนาคมได้อย่างสะดวกรวดเร็วและปลอดภัย	- ขนาดผิวจราจรกว้าง ๖.๐๐ เมตร ยาว ๓.๐ กิโลเมตร ไหล่ทางลูกรังข้างละ ๐.๕๐ เมตร	๓,๖๐๐,๐๐๐ (๑ กม.)	๓,๖๐๐,๐๐๐ (๑ กม.)	๓,๖๐๐,๐๐๐ (๑ กม.)	-	-	- ก่อสร้างถนน จำนวน ๑ สาย	- การคมนาคมมีความสะดวกรวดเร็วและปลอดภัย	- อบจ.สกลนคร สำนักการช่าง - อบต.ช้างมิ่ง อ.พรรณานิคม
๒๑	ก่อสร้างถนนคอนกรีตเสริมเหล็กสายบ้านหนองแวง หมู่ที่ ๑ ตำบลพรรณา อำเภอพรรณานิคม - บ้านต้นผึ้ง หมู่ที่ ๑ ตำบลต้นผึ้ง อำเภอพังโคน จังหวัดสกลนคร	- เพื่อให้ประชาชนได้มีถนนสำหรับใช้ในการคมนาคมได้อย่างสะดวกรวดเร็วและปลอดภัย	- ขนาดผิวจราจรกว้าง ๕.๐๐ เมตร ยาว ๓.๕ กิโลเมตร ไหล่ทางลูกรังข้างละ ๐.๕๐ เมตร	๑,๕๐๐,๐๐๐ (๐.๕ กม.)	๓,๐๐๐,๐๐๐ (๑ กม.)	๓,๐๐๐,๐๐๐ (๑ กม.)	๓,๐๐๐,๐๐๐ (๑ กม.)	-	- ก่อสร้างถนน จำนวน ๑ สาย	- การคมนาคมมีความสะดวกรวดเร็วและปลอดภัย	- อบจ.สกลนคร สำนักการช่าง - ทต.พรรณานคร อ.พรรณานิคม
๒๒	ก่อสร้างถนนคอนกรีตเสริมเหล็กสายบ้านเม็ก หมู่ที่ ๗ ตำบลพรรณา - บ้านกุดก้อม หมู่ที่ ๗ ตำบลไร่ อำเภอพรรณานิคม จังหวัดสกลนคร	- เพื่อให้ประชาชนได้มีถนนสำหรับใช้ในการคมนาคมได้อย่างสะดวกรวดเร็วและปลอดภัย	- ขนาดผิวจราจรกว้าง ๕.๐๐ เมตร ยาว ๒.๒๐ กิโลเมตร ไหล่ทางลูกรังข้างละ ๐.๕๐ เมตร	๓,๓๐๐,๐๐๐ (๑.๑ กม.)	๓,๓๐๐,๐๐๐ (๑.๑ กม.)	-	-	-	- ก่อสร้างถนน จำนวน ๑ สาย	- การคมนาคมมีความสะดวกรวดเร็วและปลอดภัย	- อบจ.สกลนคร สำนักการช่าง - ทต.พรรณานคร อ.พรรณานิคม
๒๓	ก่อสร้างถนนคอนกรีตเสริมเหล็กสายบ้านสว่าง หมู่ที่ ๑ ตำบลสว่าง - บ้านหนองหวาย หมู่ที่ ๔ ตำบลวังยาง อำเภอพรรณานิคม จังหวัดสกลนคร	- เพื่อให้ประชาชนได้มีถนนสำหรับใช้ในการคมนาคมได้อย่างสะดวกรวดเร็วและปลอดภัย	- ขนาดผิวจราจรกว้าง ๕.๐๐ เมตร ยาว ๔.๐๐ กิโลเมตร ไหล่ทางลูกรังข้างละ ๐.๕๐ เมตร	๓,๐๐๐,๐๐๐ (๑ กม.)	๓,๐๐๐,๐๐๐ (๑ กม.)	๓,๐๐๐,๐๐๐ (๑ กม.)	๓,๐๐๐,๐๐๐ (๑ กม.)	-	- ก่อสร้างถนน จำนวน ๑ สาย	- การคมนาคมมีความสะดวกรวดเร็วและปลอดภัย	- อบจ.สกลนคร สำนักการช่าง - ทต.บัวสว่าง อ.พรรณานิคม
๒๔	ก่อสร้างถนนคอนกรีตเสริมเหล็กสายบ้านบะยาวน้อย หมู่ที่ ๕ ตำบลบะหว้า อำเภออากาศอำนวย - บ้านกุดน้ำขุ่น หมู่ที่ ๓ ตำบลเชิงชุม อำเภอพรรณานิคม จังหวัดสกลนคร	- เพื่อให้ประชาชนได้มีถนนสำหรับใช้ในการคมนาคมได้อย่างสะดวกรวดเร็วและปลอดภัย	- ขนาดผิวจราจรกว้าง ๕.๐๐ เมตร ยาว ๔.๕ กิโลเมตร	๔,๕๐๐,๐๐๐ (๑.๕ กม.)	๓,๐๐๐,๐๐๐ (๑ กม.)	๓,๐๐๐,๐๐๐ (๑ กม.)	๓,๐๐๐,๐๐๐ (๑ กม.)	-	- ก่อสร้างถนน จำนวน ๑ สาย	- การคมนาคมมีความสะดวกรวดเร็วและปลอดภัย	- อบจ.สกลนคร สำนักการช่าง - ทต.บะหว้า อ.พรรณานิคม

แบบ ผ.๐๒

รายละเอียดโครงการพัฒนา

แผนพัฒนาท้องถิ่น (พ.ศ.๒๕๖๑ - ๒๕๖๕)

องค์การบริหารส่วนจังหวัดสกลนคร

ก. ยุทธศาสตร์จังหวัดสกลนครที่ ๕ การบริหารกิจการบ้านเมืองที่ดีตามหลักธรรมาภิบาลและความมั่นคง

ข. ยุทธศาสตร์การพัฒนาขององค์กรปกครองส่วนท้องถิ่นในเขตจังหวัดสกลนครที่ ๕ การบริหารกิจการบ้านเมืองที่ดีตามหลักธรรมาภิบาลและความมั่นคง

ยุทธศาสตร์ที่ ๕ การบริหารกิจการบ้านเมืองที่ดีตามหลักธรรมาภิบาลและความมั่นคง

แผนงานอุตสาหกรรมและการโยธา

ที่	โครงการ	วัตถุประสงค์	เป้าหมาย (ผลผลิตของโครงการ)	งบประมาณ ๒๕๖๑ (บาท)	๒๕๖๒ (บาท)	๒๕๖๓ (บาท)	๒๕๖๔ (บาท)	๒๕๖๕ (บาท)	ตัวชี้วัด (KPI)	ผลที่คาดว่าจะได้รับ	หน่วยงานรับผิดชอบหลัก
๒๕	ก่อสร้างถนนคอนกรีตเสริมเหล็กสาย บ้านเสาวัด หมู่ที่ ๖ ตำบลโพนงาม - บ้านนาหวาย หมู่ที่ ๓ ตำบลท่าก้อน อำเภออากาศอำนวย จังหวัดสกลนคร	- เพื่อให้ประชาชนได้มีถนนสำหรับใช้ในการคมนาคมได้อย่างสะดวกรวดเร็วและปลอดภัย	- ขนาดผิวจราจรกว้าง ๖.๐๐ เมตร ยาว ๓.๖๖๕ กิโลเมตร	๓,๖๐๐,๐๐๐ (๑ กม.)	๕,๙๙๔,๐๐๐ (๑.๖๖๕ กม.)	๓,๖๐๐,๐๐๐ (๑ กม.)	-	-	- ก่อสร้างถนน จำนวน ๑ สาย	- การคมนาคมมีความสะดวกรวดเร็วและปลอดภัย	- อบจ.สกลนคร สำนักการช่าง - ทต.โพนงาม อ.อากาศอำนวย
๒๖	ก่อสร้างถนนคอนกรีตเสริมเหล็กสาย บ้านสี่แยกบริบูรณ์ หมู่ที่ ๖ ตำบลบะหว้า - บ้านคึม หมู่ที่ ๖ ตำบลโพนแพง อำเภออากาศอำนวย จังหวัดสกลนคร	- เพื่อให้ประชาชนได้มีถนนสำหรับใช้ในการคมนาคมได้อย่างสะดวกรวดเร็วและปลอดภัย	- ขนาดผิวจราจรกว้าง ๖.๐๐ เมตร ยาว ๕.๒๕๑ กิโลเมตร ไหล่ทางลูกรังข้างละ ๐.๕๐ เมตร	๗,๒๐๐,๐๐๐ (๒ กม.)	๔,๓๗๔,๐๐๐ (๑.๒๕๑ กม.)	๓,๖๐๐,๐๐๐ (๑ กม.)	๓,๖๐๐,๐๐๐ (๑ กม.)	-	- ก่อสร้างถนน จำนวน ๑ สาย	- การคมนาคมมีความสะดวกรวดเร็วและปลอดภัย	- อบจ.สกลนคร สำนักการช่าง โครงการประชาคม - ทต.บะหว้า อ.อากาศอำนวย
๒๗	ก่อสร้างถนนคอนกรีตเสริมเหล็กสาย บ้านเม่นน้อย หมู่ที่ ๔ ตำบลบะหว้า - บ้านนาขาม หมู่ที่ ๗ ตำบลเชิงชุม อำเภอพรรณานิคม จังหวัดสกลนคร	- เพื่อให้ประชาชนได้มีถนนสำหรับใช้ในการคมนาคมได้อย่างสะดวกรวดเร็วและปลอดภัย	- ขนาดผิวจราจรกว้าง ๖.๐ เมตร ยาว ๑๑.๗๐ กิโลเมตร ไหล่ทางลูกรังข้างละ ๐.๕๐ เมตร	๑๔,๔๐๐,๐๐๐ (๔ กม.)	๑๓,๓๒๐,๐๐๐ (๓.๗ กม.)	๗,๒๐๐,๐๐๐ (๒ กม.)	๗,๒๐๐,๐๐๐ (๒ กม.)	-	- ก่อสร้างถนน จำนวน ๑ สาย	- การคมนาคมมีความสะดวกรวดเร็วและปลอดภัย	- อบจ.สกลนคร สำนักการช่าง โครงการประชาคม - ทต.บะหว้า อ.อากาศอำนวย
๒๘	ก่อสร้างถนนคอนกรีตเสริมเหล็กสาย บ้านเม่นน้อย หมู่ที่ ๔ ตำบลบะหว้า - บ้านดอนแดง หมู่ที่ ๕ ตำบลอากาศ อำเภออากาศ จังหวัดสกลนคร	- เพื่อให้ประชาชนได้มีถนนสำหรับใช้ในการคมนาคมได้อย่างสะดวกรวดเร็วและปลอดภัย	- ขนาดผิวจราจรกว้าง ๖.๐๐ เมตร ยาว ๖.๔๕๖ กิโลเมตร	๗,๒๐๐,๐๐๐ (๒ กม.)	๘,๘๔๑,๖๐๐ (๒.๔๕๖ กม.)	๓,๖๐๐,๐๐๐ (๑ กม.)	๓,๖๐๐,๐๐๐ (๑ กม.)	-	- ก่อสร้างถนน จำนวน ๑ สาย	- การคมนาคมมีความสะดวกรวดเร็วและปลอดภัย	- อบจ.สกลนคร สำนักการช่าง โครงการประชาคม - ทต.บะหว้า อ.อากาศอำนวย

แบบ ผ.๐๒

รายละเอียดโครงการพัฒนา

แผนพัฒนาท้องถิ่น (พ.ศ.๒๕๖๑ - ๒๕๖๕)

องค์การบริหารส่วนจังหวัดสกลนคร

ก. ยุทธศาสตร์จังหวัดสกลนครที่ ๕ การบริหารกิจการบ้านเมืองที่ดีตามหลักธรรมาภิบาลและความมั่นคง

ข. ยุทธศาสตร์การพัฒนาขององค์กรปกครองส่วนท้องถิ่นในเขตจังหวัดสกลนครที่ ๕ การบริหารกิจการบ้านเมืองที่ดีตามหลักธรรมาภิบาลและความมั่นคง

ยุทธศาสตร์ที่ ๕ การบริหารกิจการบ้านเมืองที่ดีตามหลักธรรมาภิบาลและความมั่นคง

แผนงานอุตสาหกรรมและการโยธา

ที่	โครงการ	วัตถุประสงค์	เป้าหมาย (ผลผลิตของโครงการ)	งบประมาณ ๒๕๖๑ (บาท)	๒๕๖๒ (บาท)	๒๕๖๓ (บาท)	๒๕๖๔ (บาท)	๒๕๖๕ (บาท)	ตัวชี้วัด (KPI)	ผลที่คาดว่าจะได้รับ	หน่วยงานรับผิดชอบหลัก
๒๙	ก่อสร้างถนนคอนกรีตเสริมเหล็ก สายบ้านพลังใหม่ หมู่ที่ ๑๑ ตำบลโพนงาม - บ้านวาใหญ่ หมู่ที่ ๙ ตำบลวาใหญ่ อำเภออากาศอำนวย จังหวัดสกลนคร	- เพื่อให้ประชาชนได้มีถนนสำหรับใช้ในการคมนาคมได้อย่างสะดวกรวดเร็วและปลอดภัย	- ขนาดผิวจราจรกว้าง ๕.๐๐ เมตร ยาว ๔.๗๐ กิโลเมตร ไหล่ทางลูกรังข้างละ ๐.๕๐ เมตร	๓,๐๐๐,๐๐๐ (๑ กม.)	๕,๑๐๐,๐๐๐ (๑.๗ กม.)	๓,๐๐๐,๐๐๐ (๑ กม.)	๓,๐๐๐,๐๐๐ (๑ กม.)	-	- ก่อสร้างถนน จำนวน ๑ สาย	- การคมนาคมมีความสะดวกรวดเร็วและปลอดภัย	- อบจ.สกลนคร สำนักการช่าง - อบต.โพนงาม ทต.วาใหญ่ อ.อากาศอำนวย
๓๐	ก่อสร้างถนนคอนกรีตเสริมเหล็กสาย บ้านพลังใหม่ หมู่ที่ ๑๑ ตำบลโพนงาม - บ้านดอนทอย หมู่ที่ ๓ ตำบลสามัคคีพัฒนา อำเภออากาศอำนวย จังหวัดสกลนคร	- เพื่อให้ประชาชนได้มีถนนสำหรับใช้ในการคมนาคมได้อย่างสะดวกรวดเร็วและปลอดภัย	- ขนาดผิวจราจรกว้าง ๖.๐๐ เมตร ยาว ๔.๒๐ กิโลเมตร ไหล่ทางลูกรังข้างละ ๐.๕๐ เมตร	๕,๔๐๐,๐๐๐ (๑.๕ กม.)	๔,๓๒๐,๐๐๐ (๑.๒ กม.)	๑,๘๐๐,๐๐๐ (๐.๗๕ กม.)	๑,๘๐๐,๐๐๐ (๐.๗๕ กม.)	-	- ก่อสร้างถนน จำนวน ๑ สาย	- การคมนาคมมีความสะดวกรวดเร็วและปลอดภัย	- อบจ.สกลนคร สำนักการช่าง - อบต.โพนงาม อ.อากาศอำนวย
๓๑	ก่อสร้างถนนคอนกรีตเสริมเหล็ก สายบ้านหนองบัวแดง หมู่ที่ ๑๑ ตำบลวาใหญ่ - บ้านอากาศ หมู่ที่ ๓ ตำบลอากาศ อำเภออากาศอำนวย จังหวัดสกลนคร	- เพื่อให้ประชาชนได้มีถนนสำหรับใช้ในการคมนาคมได้อย่างสะดวกรวดเร็วและปลอดภัย	- ขนาดผิวจราจรกว้าง ๖.๐๐ เมตร ยาว ๔.๕๘๐ กิโลเมตร ไหล่ทางลูกรังข้างละ ๐.๕๐ เมตร	๕,๔๐๐,๐๐๐ (๑.๕ กม.)	๔,๗๔๐,๐๐๐ (๑.๕๘ กม.)	๑,๘๐๐,๐๐๐ (๐.๗๕ กม.)	๑,๘๐๐,๐๐๐ (๐.๗๕ กม.)	-	- ก่อสร้างถนน จำนวน ๑ สาย	- การคมนาคมมีความสะดวกรวดเร็วและปลอดภัย	- อบจ.สกลนคร สำนักการช่าง - ทต.วาใหญ่ อ.อากาศอำนวย
๓๒	ก่อสร้างถนนคอนกรีตเสริมเหล็ก สายบ้านโคกไม้ล้ม หมู่ที่ ๑๓ ตำบลวาใหญ่ - บ้านโนนสมบูรณ์ หมู่ที่ ๖ ตำบลนาฮี อำเภออากาศอำนวย จังหวัดสกลนคร	- เพื่อให้ประชาชนได้มีถนนสำหรับใช้ในการคมนาคมได้อย่างสะดวกรวดเร็วและปลอดภัย	- ขนาดผิวจราจรกว้าง ๕.๐๐ เมตร ยาว ๔.๗๖๐ กิโลเมตร ไหล่ทางลูกรังข้างละ ๐.๕๐ เมตร	๕,๔๐๐,๐๐๐ (๑.๕ กม.)	๕,๒๘๐,๐๐๐ (๑.๗๖ กม.)	๑,๕๐๐,๐๐๐ (๐.๗๕ กม.)	๑,๕๐๐,๐๐๐ (๐.๗๕ กม.)	-	- ก่อสร้างถนน จำนวน ๑ สาย	- การคมนาคมมีความสะดวกรวดเร็วและปลอดภัย	- อบจ.สกลนคร สำนักการช่าง - ทต.วาใหญ่ อ.อากาศอำนวย

แบบ ผ.๐๒

รายละเอียดโครงการพัฒนา

แผนพัฒนาท้องถิ่น (พ.ศ.๒๕๖๑ - ๒๕๖๕)

องค์การบริหารส่วนจังหวัดสกลนคร

ก. ยุทธศาสตร์จังหวัดสกลนครที่ ๕ การบริหารกิจการบ้านเมืองที่ดีตามหลักธรรมาภิบาลและความมั่นคง

ข. ยุทธศาสตร์การพัฒนาขององค์กรปกครองส่วนท้องถิ่นในเขตจังหวัดสกลนครที่ ๕ การบริหารกิจการบ้านเมืองที่ดีตามหลักธรรมาภิบาลและความมั่นคง

ยุทธศาสตร์ที่ ๕ การบริหารกิจการบ้านเมืองที่ดีตามหลักธรรมาภิบาลและความมั่นคง

แผนงานอุตสาหกรรมและการโยธา

ที่	โครงการ	วัตถุประสงค์	เป้าหมาย (ผลผลิตของโครงการ)	งบประมาณ					ตัวชี้วัด (KPI)	ผลที่คาดว่าจะได้รับ	หน่วยงานรับผิดชอบหลัก
				๒๕๖๑ (บาท)	๒๕๖๒ (บาท)	๒๕๖๓ (บาท)	๒๕๖๔ (บาท)	๒๕๖๕ (บาท)			
๓๓	ก่อสร้างถนนคอนกรีตเสริมเหล็กสายบ้านหนองบัวแดง หมู่ที่ ๖ ตำบลวาใหญ่ อำเภออากาศอำนวย - บ้านนาคอย หมู่ที่ ๑๓ ตำบลหนองสนม อำเภอวานรนิวาส จังหวัดสกลนคร	- เพื่อให้ประชาชนได้มีถนนสำหรับใช้ในการคมนาคมได้อย่างสะดวกรวดเร็วและปลอดภัย	- ขนาดผิวจราจรกว้าง ๕.๐๐ เมตร ยาว ๔.๒๕ กิโลเมตร ไหล่ทางลูกรังข้างละ ๐.๕๐ เมตร	๓,๗๕๐,๐๐๐ (๑.๒๕ กม.)	๓,๐๐๐,๐๐๐ (๑ กม.)	๓,๐๐๐,๐๐๐ (๑ กม.)	๓,๐๐๐,๐๐๐ (๑ กม.)	-	- ก่อสร้างถนนจำนวน ๑ สาย	- การคมนาคมมีความสะดวกรวดเร็วและปลอดภัย	- อบจ.สกลนคร สำนักการช่าง - ทต.วาใหญ่ อ.อากาศอำนวย
๓๔	ก่อสร้างถนนคอนกรีตเสริมเหล็กสายบ้านนาเมืองใหญ่ หมู่ที่ ๘ ตำบลอากาศ อำเภออากาศอำนวย จังหวัดสกลนคร - ถนนสายบ้านเซือม - นาหว้า ตำบลบ้านเสียว อำเภอนาหว้า จังหวัดนครพนม	- เพื่อให้ประชาชนได้มีถนนสำหรับใช้ในการคมนาคมได้อย่างสะดวกรวดเร็วและปลอดภัย	- ขนาดผิวจราจรกว้าง ๕.๐๐ เมตร ยาว ๑.๔๐ กิโลเมตร ไหล่ทางลูกรังข้างละ ๐.๕๐ - ๑.๐๐ เมตร	-	๒,๔๕๐,๐๐๐ (๐.๗ กม.)	๒,๔๕๐,๐๐๐ (๐.๗ กม.)	-	-	- ก่อสร้างถนนจำนวน ๑ สาย	- การคมนาคมมีความสะดวกรวดเร็วและปลอดภัย	- อบจ.สกลนคร สำนักการช่าง - อบต.อากาศ อ.อากาศอำนวย
๓๕	ก่อสร้างถนนคอนกรีตเสริมเหล็กสายบ้านอากาศ หมู่ที่ ๑๐ ตำบลอากาศ อำเภออากาศอำนวย จังหวัดสกลนคร - ถนนสายบ้านเซือม - นาหว้า ตำบลบ้านเสียว อำเภอนาหว้า จังหวัดนครพนม	- เพื่อให้ประชาชนได้มีถนนสำหรับใช้ในการคมนาคมได้อย่างสะดวกรวดเร็วและปลอดภัย	- ขนาดผิวจราจรกว้าง ๕.๐๐ เมตร ยาว ๒.๔๐ กิโลเมตร ไหล่ทางลูกรังข้างละ ๐.๕๐ - ๑.๐๐ เมตร	-	๔,๒๐๐,๐๐๐ (๑.๒ กม.)	๔,๒๐๐,๐๐๐ (๑.๒ กม.)	-	-	- ก่อสร้างถนนจำนวน ๑ สาย	- การคมนาคมมีความสะดวกรวดเร็วและปลอดภัย	- อบจ.สกลนคร สำนักการช่าง - อบต.อากาศ อ.อากาศอำนวย
๓๖	ก่อสร้างถนนคอนกรีตเสริมเหล็กสายบ้านนายอ หมู่ที่ ๖ ตำบลอากาศ อำเภออากาศอำนวย จังหวัดสกลนคร - ถนนสายบ้านเซือม - นาหว้า ตำบลบ้านเสียว อำเภอนาหว้า จังหวัดนครพนม	- เพื่อให้ประชาชนได้มีถนนสำหรับใช้ในการคมนาคมได้อย่างสะดวกรวดเร็วและปลอดภัย	- ขนาดผิวจราจรกว้าง ๕.๐๐ เมตร ยาว ๓.๗๐ กิโลเมตร ไหล่ทางลูกรังข้างละ ๐.๕๐ - ๑.๐๐ เมตร	-	๕,๒๕๐,๐๐๐ (๑.๕ กม.)	๔,๒๐๐,๐๐๐ (๑.๒ กม.)	๓,๕๐๐,๐๐๐ (๑ กม.)	-	- ก่อสร้างถนนจำนวน ๑ สาย	- การคมนาคมมีความสะดวกรวดเร็วและปลอดภัย	- อบจ.สกลนคร สำนักการช่าง - อบต.อากาศ อ.อากาศอำนวย

แบบ ผ.๐๒

รายละเอียดโครงการพัฒนา

แผนพัฒนาท้องถิ่น (พ.ศ.๒๕๖๑ - ๒๕๖๕)

องค์การบริหารส่วนจังหวัดสกลนคร

ก. ยุทธศาสตร์จังหวัดสกลนครที่ ๕ การบริหารกิจการบ้านเมืองที่ดีตามหลักธรรมาภิบาลและความมั่นคง

ข. ยุทธศาสตร์การพัฒนาขององค์กรปกครองส่วนท้องถิ่นในเขตจังหวัดสกลนครที่ ๕ การบริหารกิจการบ้านเมืองที่ดีตามหลักธรรมาภิบาลและความมั่นคง

ยุทธศาสตร์ที่ ๕ การบริหารกิจการบ้านเมืองที่ดีตามหลักธรรมาภิบาลและความมั่นคง

แผนงานอุตสาหกรรมและการโยธา

ที่	โครงการ	วัตถุประสงค์	เป้าหมาย (ผลผลิตของโครงการ)	งบประมาณ					ตัวชี้วัด (KPI)	ผลที่คาดว่าจะได้รับ	หน่วยงานรับผิดชอบหลัก
				๒๕๖๑ (บาท)	๒๕๖๒ (บาท)	๒๕๖๓ (บาท)	๒๕๖๔ (บาท)	๒๕๖๕ (บาท)			
๓๗	ก่อสร้างถนนคอนกรีตเสริมเหล็กสายบ้านนาเมืองน้อย หมู่ที่ ๑๒ - บ้านหนองตาไก้ หมู่ที่ ๑๑ อำเภออากาศอำนวย จังหวัดสกลนคร - อำเภอศรีสงคราม จังหวัดนครพนม	- เพื่อให้ประชาชนได้มีถนนสำหรับใช้ในการคมนาคมได้อย่างสะดวกรวดเร็วและปลอดภัย	- ขนาดผิวจราจรกว้าง ๖.๐๐ เมตร ยาว ๔.๐ กิโลเมตร	๓,๖๐๐,๐๐๐ (๑ กม.)	๓,๖๐๐,๐๐๐ (๑ กม.)	๓,๖๐๐,๐๐๐ (๑ กม.)	๓,๖๐๐,๐๐๐ (๑ กม.)	-	- ก่อสร้างถนนจำนวน ๑ สาย	- การคมนาคมมีความสะดวกรวดเร็วและปลอดภัย	- อบจ.สกลนคร สำนักการช่าง - อบต.อากาศ อ.อากาศอำนวย
๓๘	ก่อสร้างถนนคอนกรีตเสริมเหล็กสายเชื่อมระหว่างชุมชนที่ ๑๑ เทศบาลตำบลอากาศอำนวย - บ้านโพนแพง หมูที่ ๙ ตำบลโพนแพง อำเภออากาศอำนวย จังหวัดสกลนคร	- เพื่อให้ประชาชนได้มีถนนสำหรับใช้ในการคมนาคมได้อย่างสะดวกรวดเร็วและปลอดภัย	- ขนาดผิวจราจรกว้าง ๕.๐๐ เมตร ยาว ๒.๑๗๑ กิโลเมตร	๓,๘๑๓,๐๐๐ (๑.๑๗๑ กม.)	๓,๐๐๐,๐๐๐ (๑ กม.)	-	-	-	- ก่อสร้างถนนจำนวน ๑ สาย	- การคมนาคมมีความสะดวกรวดเร็วและปลอดภัย	- อบจ.สกลนคร สำนักการช่าง - ทต.อากาศอำนวย อ.อากาศอำนวย
๓๙	ก่อสร้างถนนคอนกรีตเสริมเหล็กสายเชื่อมระหว่างชุมชนที่ ๑๑ , ๑๒ เทศบาลตำบลอากาศอำนวย - บ้านหนองบัวแดง หมู่ที่ ๒ ตำบลวาใหญ่ อำเภออากาศอำนวย จังหวัดสกลนคร	- เพื่อให้ประชาชนได้มีถนนสำหรับใช้ในการคมนาคมได้อย่างสะดวกรวดเร็วและปลอดภัย	- ขนาดผิวจราจรกว้าง ๖.๐๐ เมตร ยาว ๐.๘๒๔ กิโลเมตร ไหล่ทางลูกรังข้างละ ๐.๕๐ เมตร	๒,๙๖๖,๔๐๐ (๐.๘๒๔ กม.)	-	-	-	-	- ก่อสร้างถนนจำนวน ๑ สาย	- การคมนาคมมีความสะดวกรวดเร็วและปลอดภัย	- อบจ.สกลนคร สำนักการช่าง - ทต.อากาศอำนวย อ.อากาศอำนวย
๔๐	ก่อสร้างถนนคอนกรีตเสริมเหล็กสายบ้านดงอีบ่าง หมู่ที่ ๙ ตำบลนาแต้ - บ้านศรีดอกแก้ว หมู่ที่ ๑๒ ตำบลคำตากล้า อำเภอคำตากล้า จังหวัดสกลนคร	- เพื่อให้ประชาชนได้มีถนนสำหรับใช้ในการคมนาคมได้อย่างสะดวกรวดเร็วและปลอดภัย	- ขนาดผิวจราจรกว้าง ๕.๐๐ เมตร ยาว ๔.๐ กิโลเมตร ไหล่ทางลูกรังข้างละ ๐.๕๐ เมตร	๓,๐๐๐,๐๐๐ (๑ กม.)	๓,๐๐๐,๐๐๐ (๑ กม.)	๓,๐๐๐,๐๐๐ (๑ กม.)	๓,๐๐๐,๐๐๐ (๑ กม.)	-	- ก่อสร้างถนนจำนวน ๑ สาย	- การคมนาคมมีความสะดวกรวดเร็วและปลอดภัย	- อบจ.สกลนคร สำนักการช่าง - อบต.นาแต้ อ.คำตากล้า

แบบ ผ.๐๒

รายละเอียดโครงการพัฒนา

แผนพัฒนาท้องถิ่น (พ.ศ.๒๕๖๑ - ๒๕๖๕)

องค์การบริหารส่วนจังหวัดสกลนคร

ก. ยุทธศาสตร์จังหวัดสกลนครที่ ๕ การบริหารกิจการบ้านเมืองที่ดีตามหลักธรรมาภิบาลและความมั่นคง

ข. ยุทธศาสตร์การพัฒนาขององค์กรปกครองส่วนท้องถิ่นในเขตจังหวัดสกลนครที่ ๕ การบริหารกิจการบ้านเมืองที่ดีตามหลักธรรมาภิบาลและความมั่นคง

ยุทธศาสตร์ที่ ๕ การบริหารกิจการบ้านเมืองที่ดีตามหลักธรรมาภิบาลและความมั่นคง

แผนงานอุตสาหกรรมและการโยธา

ที่	โครงการ	วัตถุประสงค์	เป้าหมาย (ผลผลิตของโครงการ)	งบประมาณ					ตัวชี้วัด (KPI)	ผลที่คาดว่าจะได้รับ	หน่วยงานรับผิดชอบหลัก
				๒๕๖๑ (บาท)	๒๕๖๒ (บาท)	๒๕๖๓ (บาท)	๒๕๖๔ (บาท)	๒๕๖๕ (บาท)			
๔๑	ก่อสร้างถนนคอนกรีตเสริมเหล็กสายบ้านโพนทอง หมู่ที่ ๘ ตำบลนาแต้ อำเภอคำตากล้า - บ้านสร้างแก้ว หมู่ที่ ๔ ตำบลบ่อแก้ว อำเภอบ้านม่วง จังหวัดสกลนคร	- เพื่อให้ประชาชนได้มีถนนสำหรับใช้ในการคมนาคมได้อย่างสะดวกรวดเร็วและปลอดภัย	- ขนาดผิวจราจรกว้าง ๖.๐๐ เมตร ยาว ๒.๓๖ กิโลเมตร	๔,๕๐๐,๐๐๐ (๑.๓๖ กม.)	๓,๖๐๐,๐๐๐ (๑ กม.)	-	-	-	- ก่อสร้างถนนจำนวน ๑ สาย	- การคมนาคมมีความสะดวกรวดเร็วและปลอดภัย	- อบจ.สกลนคร สำนักการช่าง - อบต.นาแต้ อ.คำตากล้า
๔๒	ก่อสร้างถนนคอนกรีตเสริมเหล็กสายเข้าแหล่งท่องเที่ยวผาศักดิ์ บ้านวังน้ำเย็น หมู่ที่ ๕ ตำบลคำตากล้า อำเภอคำตากล้า จังหวัดสกลนคร	- เพื่อให้ประชาชนได้มีถนนสำหรับใช้ในการคมนาคมได้อย่างสะดวกรวดเร็วและปลอดภัย	- ขนาดผิวจราจรกว้าง ๖.๐๐ เมตร ยาว ๕.๐ กิโลเมตร	๗,๒๐๐,๐๐๐ (๒ กม.)	๓,๖๐๐,๐๐๐ (๑ กม.)	๓,๖๐๐,๐๐๐ (๑ กม.)	๓,๖๐๐,๐๐๐ (๑ กม.)	-	- ก่อสร้างถนนจำนวน ๑ สาย	- การคมนาคมมีความสะดวกรวดเร็วและปลอดภัย	- อบจ.สกลนคร สำนักการช่าง - ทต.คำตากล้า อ.คำตากล้า
๔๓	ก่อสร้างถนนคอนกรีตเสริมเหล็กสายบ้านคำบิด หมู่ที่ ๖ ตำบลคำบ่อ - บ้านโคกตาดทอง หมู่ที่ ๕ ตำบลค้อเขียว อำเภอวาริชภูมิ จังหวัดสกลนคร	- เพื่อให้ประชาชนได้มีถนนสำหรับใช้ในการคมนาคมได้อย่างสะดวกรวดเร็วและปลอดภัย	- ขนาดผิวจราจรกว้าง ๕.๐๐ เมตร ยาว ๔.๘๐ กิโลเมตร ไหล่ทางลูกรังข้างละ ๐.๕๐ เมตร	๔,๕๐๐,๐๐๐ (๑.๕ กม.)	๔,๕๐๐,๐๐๐ (๑.๕ กม.)	๓,๐๐๐,๐๐๐ (๑ กม.)	๒,๘๘๐,๐๐๐ (๐.๘ กม.)	-	- ก่อสร้างถนนจำนวน ๑ สาย	- การคมนาคมมีความสะดวกรวดเร็วและปลอดภัย	- อบจ.สกลนคร สำนักการช่าง โครงการประชาคม - ทต.คำบ่อ อบต.ค้อเขียว อ.วาริชภูมิ
๔๔	ก่อสร้างถนนคอนกรีตเสริมเหล็กสายบ้านค้อเขียว หมู่ที่ ๑ ตำบลค้อเขียว - บ้านจำปา หมู่ที่ ๕ ตำบลหนองลาด อำเภอวาริชภูมิ จังหวัดสกลนคร	- เพื่อให้ประชาชนได้มีถนนสำหรับใช้ในการคมนาคมได้อย่างสะดวกรวดเร็วและปลอดภัย	- ขนาดผิวจราจรกว้าง ๕.๐๐ เมตร ยาว ๑.๘๐ กิโลเมตร ไหล่ทางลูกรังข้างละ ๐.๕๐ เมตร	๒,๔๐๐,๐๐๐ (๐.๘ กม.)	๓,๐๐๐,๐๐๐ (๑ กม.)	-	-	-	- ก่อสร้างถนนจำนวน ๑ สาย	- การคมนาคมมีความสะดวกรวดเร็วและปลอดภัย	- อบจ.สกลนคร สำนักการช่าง โครงการประชาคม - ทต.หนองลาด อ.วาริชภูมิ

แบบ ผ.๐๒

รายละเอียดโครงการพัฒนา

แผนพัฒนาท้องถิ่น (พ.ศ.๒๕๖๑ - ๒๕๖๕)

องค์การบริหารส่วนจังหวัดสกลนคร

ก. ยุทธศาสตร์จังหวัดสกลนครที่ ๕ การบริหารกิจการบ้านเมืองที่ดีตามหลักธรรมาภิบาลและความมั่นคง

ข. ยุทธศาสตร์การพัฒนาขององค์กรปกครองส่วนท้องถิ่นในเขตจังหวัดสกลนครที่ ๕ การบริหารกิจการบ้านเมืองที่ดีตามหลักธรรมาภิบาลและความมั่นคง

ยุทธศาสตร์ที่ ๕ การบริหารกิจการบ้านเมืองที่ดีตามหลักธรรมาภิบาลและความมั่นคง

แผนงานอุตสาหกรรมและการโยธา

ที่	โครงการ	วัตถุประสงค์	เป้าหมาย (ผลผลิตของโครงการ)	งบประมาณ					ตัวชี้วัด (KPI)	ผลที่คาดว่าจะได้รับ	หน่วยงานรับผิดชอบหลัก
				๒๕๖๑ (บาท)	๒๕๖๒ (บาท)	๒๕๖๓ (บาท)	๒๕๖๔ (บาท)	๒๕๖๕ (บาท)			
๔๕	ก่อสร้างถนนคอนกรีตเสริมเหล็กสาย บ้านดอนส้มโฮง หมู่ที่ ๒ ตำบลค้อเขียว อำเภอวาริชภูมิ - แหล่งท่องเที่ยวน้ำตกแก่งกุลา อำเภอวาริชภูมิ จังหวัดสกลนคร	- เพื่อให้ประชาชนได้มีถนนสำหรับใช้ในการคมนาคมได้อย่างสะดวกรวดเร็วและปลอดภัย	- ขนาดผิวจราจรกว้าง ๕.๐๐ เมตร ยาว ๓.๕๙ กิโลเมตร ไหล่ทางลูกรังข้างละ ๐.๕๐ เมตร	๓,๐๐๐,๐๐๐ (๑ กม.)	๓,๐๐๐,๐๐๐ (๑ กม.)	๑,๗๗๐,๐๐๐ (๐.๕๙ กม.)	๓,๐๐๐,๐๐๐ (๑ กม.)	-	- ก่อสร้างถนนจำนวน ๑ สาย	- การคมนาคมมีความสะดวกรวดเร็วและปลอดภัย	- อบจ.สกลนคร สำนักการช่าง โครงการประชาคม - อบต.ค้อเขียว อ.วาริชภูมิ
๔๖	ก่อสร้างถนนคอนกรีตเสริมเหล็กสาย บ้านผักตบ หมู่ที่ ๑๖ ตำบลปลาโหล - บ้านหนองลาด หมู่ที่ ๙ ตำบลหนองลาด อำเภอวาริชภูมิ จังหวัดสกลนคร	- เพื่อให้ประชาชนได้มีถนนสำหรับใช้ในการคมนาคมได้อย่างสะดวกรวดเร็วและปลอดภัย	- ขนาดผิวจราจรกว้าง ๕.๐๐ เมตร ยาว ๓.๕๐ กิโลเมตร ไหล่ทางลูกรังข้างละ ๐.๕๐ เมตร	๑,๕๐๐,๐๐๐ (๐.๕ กม.)	๓,๐๐๐,๐๐๐ (๑ กม.)	๓,๐๐๐,๐๐๐ (๑ กม.)	๓,๐๐๐,๐๐๐ (๑ กม.)	-	- ก่อสร้างถนนจำนวน ๑ สาย	- การคมนาคมมีความสะดวกรวดเร็วและปลอดภัย	- อบจ.สกลนคร สำนักการช่าง - ทต.หนองลาด อ.วาริชภูมิ
๔๗	ก่อสร้างถนนคอนกรีตเสริมเหล็กสาย บ้านพังฮอ หมู่ที่ ๑ ตำบลปลาโหล อำเภอวาริชภูมิ - บ้านตาลเนิ้ง หมู่ที่ ๑ ตำบลตาลเนิ้ง อำเภอสว่างแดนดิน จังหวัดสกลนคร	- เพื่อให้ประชาชนได้มีถนนสำหรับใช้ในการคมนาคมได้อย่างสะดวกรวดเร็วและปลอดภัย	- ขนาดผิวจราจรกว้าง ๕.๐๐ เมตร ยาว ๔.๐ กิโลเมตร ไหล่ทางลูกรังข้างละ ๐.๕๐ เมตร	๓,๐๐๐,๐๐๐ (๑ กม.)	๓,๐๐๐,๐๐๐ (๑ กม.)	๓,๐๐๐,๐๐๐ (๑ กม.)	๓,๐๐๐,๐๐๐ (๑ กม.)	-	- ก่อสร้างถนนจำนวน ๑ สาย	- การคมนาคมมีความสะดวกรวดเร็วและปลอดภัย	- อบจ.สกลนคร สำนักการช่าง โครงการประชาคม - ทต.ปลาโหล อ.วาริชภูมิ
๔๘	ก่อสร้างถนนคอนกรีตเสริมเหล็กสาย บ้านหนองทุ่ม หมู่ที่ ๑๒ ตำบลปลาโหล อำเภอวาริชภูมิ - บ้านหนองหวาย หมู่ที่ ๔ ตำบลตาลเนิ้ง อำเภอสว่างแดนดิน จังหวัดสกลนคร	- เพื่อให้ประชาชนได้มีถนนสำหรับใช้ในการคมนาคมได้อย่างสะดวกรวดเร็วและปลอดภัย	- ขนาดผิวจราจรกว้าง ๕.๐๐ เมตร ยาว ๓.๐ กิโลเมตร ไหล่ทางลูกรังข้างละ ๐.๕๐ เมตร	๓,๐๐๐,๐๐๐ (๑ กม.)	๓,๐๐๐,๐๐๐ (๑ กม.)	๓,๐๐๐,๐๐๐ (๑ กม.)	-	-	- ก่อสร้างถนนจำนวน ๑ สาย	- การคมนาคมมีความสะดวกรวดเร็วและปลอดภัย	- อบจ.สกลนคร สำนักการช่าง - ทต.ปลาโหล อ.วาริชภูมิ

แบบ ผ.๐๒

รายละเอียดโครงการพัฒนา

แผนพัฒนาท้องถิ่น (พ.ศ.๒๕๖๑ - ๒๕๖๕)

องค์การบริหารส่วนจังหวัดสกลนคร

ก. ยุทธศาสตร์จังหวัดสกลนครที่ ๕ การบริหารกิจการบ้านเมืองที่ดีตามหลักธรรมาภิบาลและความมั่นคง

ข. ยุทธศาสตร์การพัฒนาขององค์กรปกครองส่วนท้องถิ่นในเขตจังหวัดสกลนครที่ ๕ การบริหารกิจการบ้านเมืองที่ดีตามหลักธรรมาภิบาลและความมั่นคง

ยุทธศาสตร์ที่ ๕ การบริหารกิจการบ้านเมืองที่ดีตามหลักธรรมาภิบาลและความมั่นคง

แผนงานอุตสาหกรรมและการโยธา

ที่	โครงการ	วัตถุประสงค์	เป้าหมาย (ผลผลิตของโครงการ)	งบประมาณ					ตัวชี้วัด (KPI)	ผลที่คาดว่าจะได้รับ	หน่วยงานรับผิดชอบหลัก
				๒๕๖๑ (บาท)	๒๕๖๒ (บาท)	๒๕๖๓ (บาท)	๒๕๖๔ (บาท)	๒๕๖๕ (บาท)			
๔๙	ก่อสร้างถนนคอนกรีตเสริมเหล็กสายบ้านพรสวรรค์ หมู่ที่ ๑๓ ตำบลปลาโหล อำเภอวาริชภูมิ - บ้านเจริญสุข หมู่ที่ ๑๓ ตำบลแร่ อำเภอพังโคน จังหวัดสกลนคร	- เพื่อให้ประชาชนได้มีถนนสำหรับใช้ในการคมนาคมได้อย่างสะดวกรวดเร็วและปลอดภัย	- ขนาดผิวจราจรกว้าง ๕.๐๐ เมตร ยาว ๔.๐ กิโลเมตร ไหล่ทางลูกรังข้างละ ๐.๕๐ เมตร	๓,๐๐๐,๐๐๐ (๑ กม.)	๓,๐๐๐,๐๐๐ (๑ กม.)	๓,๐๐๐,๐๐๐ (๑ กม.)	๓,๐๐๐,๐๐๐ (๑ กม.)	-	- ก่อสร้างถนนจำนวน ๑ สาย	- การคมนาคมมีความสะดวกรวดเร็วและปลอดภัย	- อบจ.สกลนคร สำนักการช่าง - ทต.ปลาโหล อ.วาริชภูมิ
๕๐	ก่อสร้างถนนคอนกรีตเสริมเหล็กสายบ้านโคกป่ากล้วย หมู่ที่ ๑๕ ตำบลปลาโหล อำเภอวาริชภูมิ - บ้านหนองบัว หมู่ที่ ๔ ตำบลแร่ อำเภอพังโคน จังหวัดสกลนคร	- เพื่อให้ประชาชนได้มีถนนสำหรับใช้ในการคมนาคมได้อย่างสะดวกรวดเร็วและปลอดภัย	- ขนาดผิวจราจรกว้าง ๕.๐๐ เมตร ยาว ๑.๐ กิโลเมตร ไหล่ทางลูกรังข้างละ ๐.๕๐ เมตร	๓,๐๐๐,๐๐๐ (๑ กม.)	-	-	-	-	- ก่อสร้างถนนจำนวน ๑ สาย	- การคมนาคมมีความสะดวกรวดเร็วและปลอดภัย	- อบจ.สกลนคร สำนักการช่าง - ทต.ปลาโหล อ.วาริชภูมิ
๕๑	ก่อสร้างถนนคอนกรีตเสริมเหล็กสายบ้านตองโขบน้อย หมู่ที่ ๘ ตำบลตองโขบ อำเภอโคกศรีสุพรรณ - บ้านไผ่ล้อม หมู่ที่ ๓ ตำบลโนนหอม อำเภอเมืองสกลนคร จังหวัดสกลนคร	- เพื่อให้ประชาชนได้มีถนนสำหรับใช้ในการคมนาคมได้อย่างสะดวกรวดเร็วและปลอดภัย	- ขนาดผิวจราจรกว้าง ๕.๐๐ เมตร ยาว ๓.๕๐ กิโลเมตร ไหล่ทางลูกรังข้างละ ๐.๕๐ เมตร	๓,๐๐๐,๐๐๐ (๑ กม.)	๓,๐๐๐,๐๐๐ (๑ กม.)	๓,๐๐๐,๐๐๐ (๑ กม.)	๑,๕๐๐,๐๐๐ (๐.๕ กม.)	-	- ก่อสร้างถนนจำนวน ๑ สาย	- การคมนาคมมีความสะดวกรวดเร็วและปลอดภัย	- อบจ.สกลนคร สำนักการช่าง - ทต.ตองโขบ อ.โคกศรีสุพรรณ
๕๒	ก่อสร้างถนนคอนกรีตเสริมเหล็กสายบ้านห้วยยางเหนือ หมู่ที่ ๙ ตำบลเหล่าโพนค้อ - บ้านใหม่พัฒนา หมู่ที่ ๑๒ ตำบลตองโขบ อำเภอโคกศรีสุพรรณ จังหวัดสกลนคร	- เพื่อให้ประชาชนได้มีถนนสำหรับใช้ในการคมนาคมได้อย่างสะดวกรวดเร็วและปลอดภัย	- ขนาดผิวจราจรกว้าง ๖.๐๐ เมตร ยาว ๓.๓๐ กิโลเมตร ไหล่ทางลูกรังข้างละ ๐.๕๐ เมตร	๓,๒๔๐,๐๐๐ (๐.๙ กม.)	๓,๖๐๐,๐๐๐ (๑ กม.)	๒,๕๒๐,๐๐๐ (๐.๗ กม.)	๒,๕๒๐,๐๐๐ (๐.๗ กม.)	-	- ก่อสร้างถนนจำนวน ๑ สาย	- การคมนาคมมีความสะดวกรวดเร็วและปลอดภัย	- อบจ.สกลนคร สำนักการช่าง - อบต.เหล่าโพนค้อ อ.โคกศรีสุพรรณ

แบบ ผ.๐๒

รายละเอียดโครงการพัฒนา

แผนพัฒนาท้องถิ่น (พ.ศ.๒๕๖๑ - ๒๕๖๕)

องค์การบริหารส่วนจังหวัดสกลนคร

ก. ยุทธศาสตร์จังหวัดสกลนครที่ ๕ การบริหารกิจการบ้านเมืองที่ดีตามหลักธรรมาภิบาลและความมั่นคง

ข. ยุทธศาสตร์การพัฒนาขององค์กรปกครองส่วนท้องถิ่นในเขตจังหวัดสกลนครที่ ๕ การบริหารกิจการบ้านเมืองที่ดีตามหลักธรรมาภิบาลและความมั่นคง

ยุทธศาสตร์ที่ ๕ การบริหารกิจการบ้านเมืองที่ดีตามหลักธรรมาภิบาลและความมั่นคง

แผนงานอุตสาหกรรมและการโยธา

ที่	โครงการ	วัตถุประสงค์	เป้าหมาย (ผลผลิตของโครงการ)	งบประมาณ ๒๕๖๑ (บาท)	๒๕๖๒ (บาท)	๒๕๖๓ (บาท)	๒๕๖๔ (บาท)	๒๕๖๕ (บาท)	ตัวชี้วัด (KPI)	ผลที่คาดว่าจะได้รับ	หน่วยงานรับผิดชอบหลัก
๕๓	ก่อสร้างถนนคอนกรีตเสริมเหล็กสายบ้านพรหมศรีธาตุ หมู่ที่ ๙ ตำบลแมดนาท่ม - บ้านลาดดู่โคก หมู่ที่ ๑๐ ตำบลด่านม่วงคำ อำเภอโคกศรีสุพรรณ จังหวัดสกลนคร	- เพื่อให้ประชาชนได้มีถนนสำหรับใช้ในการคมนาคมได้อย่างสะดวกรวดเร็วและปลอดภัย	- ขนาดผิวจราจรกว้าง ๕.๐๐ เมตร ยาว ๑.๗๐ กิโลเมตร ไหล่ทางลูกรังข้างละ ๐.๕๐ เมตร	๒,๑๐๐,๐๐๐ (๐.๗ กม.)	๓,๖๐๐,๐๐๐ (๑ กม.)	-	-	-	- ก่อสร้างถนนจำนวน ๑ สาย	- การคมนาคมมีความสะดวกรวดเร็วและปลอดภัย	- อบจ.สกลนคร สำนักการช่าง - อบต.แมดนาท่ม อ.โคกศรีสุพรรณ
๕๔	ก่อสร้างถนนคอนกรีตเสริมเหล็กสายบ้านง่อน หมู่ที่ ๒ ตำบลสว่างแดนดิน - บ้านคำบอน หมู่ที่ ๔ ตำบลบ้านต้าย อำเภอสว่างแดนดิน จังหวัดสกลนคร	- เพื่อให้ประชาชนได้มีถนนสำหรับใช้ในการคมนาคมได้อย่างสะดวกรวดเร็วและปลอดภัย	- ขนาดผิวจราจรกว้าง ๖.๐ เมตร ยาว ๓.๗๐ กิโลเมตร ไหล่ทางลูกรังข้างละ ๐.๕๐ เมตร	๓,๖๐๐,๐๐๐ (๑ กม.)	๓,๖๐๐,๐๐๐ (๑ กม.)	๖,๑๒๐,๐๐๐ (๑.๗ กม.)	-	-	- ก่อสร้างถนนจำนวน ๑ สาย	- การคมนาคมมีความสะดวกรวดเร็วและปลอดภัย	- อบจ.สกลนคร สำนักการช่าง - อบต.สว่างแดนดิน อ.สว่างแดนดิน
๕๕	ก่อสร้างถนนคอนกรีตเสริมเหล็กสายบ้านหนองพะเนาว์ หมู่ที่ ๑๔ ตำบลสว่างแดนดิน - บ้านดอนม่วงไข่ หมู่ที่ ๖ ตำบลบ้านต้าย อำเภอสว่างแดนดิน จังหวัดสกลนคร	- เพื่อให้ประชาชนได้มีถนนสำหรับใช้ในการคมนาคมได้อย่างสะดวกรวดเร็วและปลอดภัย	- ขนาดผิวจราจรกว้าง ๕.๐๐ เมตร ยาว ๓.๓๐๕ กิโลเมตร	๓,๙๑๕,๐๐๐ (๑.๓๐๕ กม.)	๓,๐๐๐,๐๐๐ (๑ กม.)	๓,๐๐๐,๐๐๐ (๑ กม.)	-	-	- ก่อสร้างถนนจำนวน ๑ สาย	- การคมนาคมมีความสะดวกรวดเร็วและปลอดภัย	- อบจ.สกลนคร สำนักการช่าง - อบต.สว่างแดนดิน อ.สว่างแดนดิน
๕๖	ก่อสร้างถนนคอนกรีตเสริมเหล็กสายบ้านหนองอ้อ หมู่ที่ ๑๓ ตำบลพรรณา อำเภอพรรณานิคม - บ้านขัวขอนแคน หมู่ที่ ๕ ตำบลต้นผึ้ง อำเภอพังโคน จังหวัดสกลนคร	- เพื่อให้ประชาชนได้มีถนนสำหรับใช้ในการคมนาคมได้อย่างสะดวกรวดเร็วและปลอดภัย	- ขนาดผิวจราจรกว้าง ๕.๐๐ เมตร ยาว ๓.๘๕๐ กิโลเมตร	๒,๕๕๐,๐๐๐ (๐.๘๕ กม.)	๓,๐๐๐,๐๐๐ (๑ กม.)	๓,๐๐๐,๐๐๐ (๑ กม.)	๓,๐๐๐,๐๐๐ (๑ กม.)	-	- ก่อสร้างถนนจำนวน ๑ สาย	- การคมนาคมมีความสะดวกรวดเร็วและปลอดภัย	- อบจ.สกลนคร สำนักการช่าง - ทต.พรรณานคร อ.พรรณานิคม

แบบ ผ.๐๒

รายละเอียดโครงการพัฒนา

แผนพัฒนาท้องถิ่น (พ.ศ.๒๕๖๑ - ๒๕๖๕)

องค์การบริหารส่วนจังหวัดสกลนคร

ก. ยุทธศาสตร์จังหวัดสกลนครที่ ๕ การบริหารกิจการบ้านเมืองที่ดีตามหลักธรรมาภิบาลและความมั่นคง

ข. ยุทธศาสตร์การพัฒนาขององค์กรปกครองส่วนท้องถิ่นในเขตจังหวัดสกลนครที่ ๕ การบริหารกิจการบ้านเมืองที่ดีตามหลักธรรมาภิบาลและความมั่นคง

ยุทธศาสตร์ที่ ๕ การบริหารกิจการบ้านเมืองที่ดีตามหลักธรรมาภิบาลและความมั่นคง

แผนงานอุตสาหกรรมและการโยธา

ที่	โครงการ	วัตถุประสงค์	เป้าหมาย (ผลผลิตของโครงการ)	งบประมาณ ๒๕๖๑ (บาท)	๒๕๖๒ (บาท)	๒๕๖๓ (บาท)	๒๕๖๔ (บาท)	๒๕๖๕ (บาท)	ตัวชี้วัด (KPI)	ผลที่คาดว่าจะได้รับ	หน่วยงานรับผิดชอบหลัก
๕๗	ก่อสร้างถนนคอนกรีตเสริมเหล็กสาย บ้านหนองทุ่ม หมู่ที่ ๙ ตำบลพรรณา อำเภอพรรณานิคม - บ้านขัวขอนแคน หมู่ที่ ๕ ตำบลต้นผึ้ง อำเภอพังโคน จังหวัดสกลนคร	- เพื่อให้ประชาชนได้มีถนนสำหรับใช้ในการคมนาคมได้อย่างสะดวกรวดเร็วและปลอดภัย	- ขนาดผิวจราจรกว้าง ๖.๐๐ เมตร ยาว ๑.๕๑๕ กิโลเมตร ไหล่ทางลูกรังข้างละ ๐.๕๐ เมตร	๒,๒๐๐,๐๐๐ (๐.๕๑๕ กม.)	๒,๕๐๐,๐๐๐ (๑ กม.)	-	-	-	- ก่อสร้างถนน จำนวน ๑ สาย	- การคมนาคมมีความสะดวกรวดเร็วและปลอดภัย	- อบจ.สกลนคร สำนักการช่าง - ทต.พรรณานคร อ.พรรณานิคม
๕๘	ก่อสร้างถนนคอนกรีตเสริมเหล็กสาย บ้านวาริชภูมิ หมู่ที่ ๑ , ๒ เขตเทศบาลตำบลวาริชภูมิ - บ้านห้วยบาง หมู่ที่ ๔ , ๑๔ เขตองค์การบริหารส่วนตำบลวาริชภูมิ ตำบลวาริชภูมิ อำเภอวาริชภูมิ จังหวัดสกลนคร	- เพื่อให้ประชาชนได้มีถนนสำหรับใช้ในการคมนาคมได้อย่างสะดวกรวดเร็วและปลอดภัย	- ขนาดผิวจราจรกว้าง ๕.๐๐ เมตร ยาว ๓.๘๐ กิโลเมตร หนา ๐.๑๕ เมตร	๒,๔๐๐,๐๐๐ (๐.๘ กม.)	๓,๐๐๐,๐๐๐ (๑ กม.)	๓,๐๐๐,๐๐๐ (๑ กม.)	๓,๐๐๐,๐๐๐ (๑ กม.)	-	- ก่อสร้างถนน จำนวน ๑ สาย	- การคมนาคมมีความสะดวกรวดเร็วและปลอดภัย	- อบจ.สกลนคร สำนักการช่าง - ทต.วาริชภูมิ อบต.วาริชภูมิ อ.วาริชภูมิ
๕๙	ก่อสร้างถนนคอนกรีตเสริมเหล็กสาย หนองหัวหมาน บ้านวาริชภูมิ หมู่ที่ ๒ เขตเทศบาลตำบลวาริชภูมิ - บ้านกุดพร้าว หมู่ที่ ๗ เขตองค์การบริหารส่วนตำบลวาริชภูมิตำบลวาริชภูมิ อำเภอวาริชภูมิ จังหวัดสกลนคร	- เพื่อให้ประชาชนได้มีถนนสำหรับใช้ในการคมนาคมได้อย่างสะดวกรวดเร็วและปลอดภัย	- ขนาดผิวจราจรกว้าง ๕.๐๐ เมตร ยาว ๓.๘๐ กิโลเมตร หนา ๐.๑๕ เมตร	๒,๔๐๐,๐๐๐ (๐.๘ กม.)	๓,๐๐๐,๐๐๐ (๑ กม.)	๓,๐๐๐,๐๐๐ (๑ กม.)	๓,๐๐๐,๐๐๐ (๑ กม.)	-	- ก่อสร้างถนน จำนวน ๑ สาย	- การคมนาคมมีความสะดวกรวดเร็วและปลอดภัย	- อบจ.สกลนคร สำนักการช่าง - ทต.วาริชภูมิ อบต.วาริชภูมิ อ.วาริชภูมิ
๖๐	ก่อสร้างถนนคอนกรีตเสริมเหล็กสาย บ้านหนามแท่งใหญ่ หมู่ที่ ๒ บ้านคำเจริญ หมู่ที่ ๕ บ้านหนองบัวแพ หมู่ที่ ๗ ตำบลบ้านถ่อน อำเภอสว่างแดนดิน - บ้านหนองจาน หมู่ที่ ๖ ตำบลทุ่งแก อำเภอเจริญศิลป์ จังหวัดสกลนคร	- เพื่อให้ประชาชนได้มีถนนสำหรับใช้ในการคมนาคมได้อย่างสะดวกรวดเร็วและปลอดภัย	- ขนาดผิวจราจรกว้าง ๕.๐๐ เมตร ยาว ๔.๐ กิโลเมตร	๓,๐๐๐,๐๐๐ (๑ กม.)	๓,๐๐๐,๐๐๐ (๑ กม.)	๓,๐๐๐,๐๐๐ (๑ กม.)	๓,๐๐๐,๐๐๐ (๑ กม.)	-	- ก่อสร้างถนน จำนวน ๑ สาย	- การคมนาคมมีความสะดวกรวดเร็วและปลอดภัย	- อบจ.สกลนคร สำนักการช่าง - อบต.บ้านถ่อน อ.สว่างแดนดิน

แบบ ผ.๐๒

รายละเอียดโครงการพัฒนา

แผนพัฒนาท้องถิ่น (พ.ศ.๒๕๖๑ - ๒๕๖๕)

องค์การบริหารส่วนจังหวัดสกลนคร

ก. ยุทธศาสตร์จังหวัดสกลนครที่ ๕ การบริหารกิจการบ้านเมืองที่ดีตามหลักธรรมาภิบาลและความมั่นคง

ข. ยุทธศาสตร์การพัฒนาขององค์กรปกครองส่วนท้องถิ่นในเขตจังหวัดสกลนครที่ ๕ การบริหารกิจการบ้านเมืองที่ดีตามหลักธรรมาภิบาลและความมั่นคง

ยุทธศาสตร์ที่ ๕ การบริหารกิจการบ้านเมืองที่ดีตามหลักธรรมาภิบาลและความมั่นคง

แผนงานอุตสาหกรรมและการโยธา

ที่	โครงการ	วัตถุประสงค์	เป้าหมาย (ผลผลิตของโครงการ)	งบประมาณ ๒๕๖๑ (บาท)	๒๕๖๒ (บาท)	๒๕๖๓ (บาท)	๒๕๖๔ (บาท)	๒๕๖๕ (บาท)	ตัวชี้วัด (KPI)	ผลที่คาดว่าจะได้รับ	หน่วยงานรับผิดชอบหลัก
๖๑	ก่อสร้างถนนคอนกรีตเสริมเหล็ก สายหน้าที่ว่าการอำเภอโพนนาแก้ว - บ้านหนองผือน้อย หมู่ที่ ๙ ตำบลนาโพธิ์ อำเภอกุสุมาลย์ จังหวัดสกลนคร	- เพื่อให้ประชาชนได้มีถนนสำหรับใช้ในการคมนาคมได้อย่างสะดวกรวดเร็วและปลอดภัย	- ขนาดผิวจราจรกว้าง ๕.๐๐ เมตร ยาว ๒.๐ กิโลเมตร	๓,๐๐๐,๐๐๐ (๑ กม.)	๓,๐๐๐,๐๐๐ (๑ กม.)	-	-	-	- ก่อสร้างถนน จำนวน ๑ สาย	- การคมนาคมมีความสะดวกรวดเร็วและปลอดภัย	- อบจ.สกลนคร สำนักการช่าง - ทต.นาแก้ว อ.โพนนาแก้ว
๖๒	ก่อสร้างถนนคอนกรีตเสริมเหล็ก สายบ้านหนองแช้ หมู่ที่ ๕ ตำบลตองโขบ - บ้านป่าขาว หมู่ที่ ๗ ตำบลด่านม่วงคำ อำเภอโคกศรีสุพรรณ จังหวัดสกลนคร	- เพื่อให้ประชาชนได้มีถนนสำหรับใช้ในการคมนาคมได้อย่างสะดวกรวดเร็วและปลอดภัย	- ขนาดผิวจราจรกว้าง ๖.๐๐ เมตร ยาว ๑.๔๐ กิโลเมตร ไหล่ทางลูกรังข้างละ ๐.๕๐ เมตร	๒,๕๒๐,๐๐๐ (๐.๗ กม.)	๒,๕๒๐,๐๐๐ (๐.๗ กม.)	-	-	-	- ก่อสร้างถนน จำนวน ๑ สาย	- การคมนาคมมีความสะดวกรวดเร็วและปลอดภัย	- อบจ.สกลนคร สำนักการช่าง - ทต.ตองโขบ อ.โคกศรีสุพรรณ
๖๓	ก่อสร้างถนนคอนกรีตเสริมเหล็กสาย สวนสุขภาพ บ้านน้ำพุงสามัคคี หมู่ที่ ๖ ตำบลเต่างอย - บ้านโคกสะอาด หมู่ที่ ๕ ตำบลนาตาล อำเภอเต่างอย จังหวัดสกลนคร	- เพื่อให้ประชาชนได้มีถนนสำหรับใช้ในการคมนาคมได้อย่างสะดวกรวดเร็วและปลอดภัย	- ขนาดผิวจราจรกว้าง ๕.๐๐ เมตร ยาว ๒.๕๐ กิโลเมตร ไหล่ทางลูกรังข้างละ ๐.๕๐ เมตร	๓,๐๐๐,๐๐๐ (๑ กม.)	๓,๐๐๐,๐๐๐ (๑ กม.)	๑,๕๐๐,๐๐๐ (๐.๕ กม.)	-	-	- ก่อสร้างถนน จำนวน ๑ สาย	- การคมนาคมมีความสะดวกรวดเร็วและปลอดภัย	- อบจ.สกลนคร สำนักการช่าง - อบต.เต่างอย อ.เต่างอย
๖๔	ก่อสร้างถนนคอนกรีตเสริมเหล็กสาย บ้านคำข่า หมู่ที่ ๖ ตำบลนาตาล - บ้านบึงน้อย หมู่ที่ ๒ ตำบลบึงทวาย อำเภอเต่างอย จังหวัดสกลนคร	- เพื่อให้ประชาชนได้มีถนนสำหรับใช้ในการคมนาคมได้อย่างสะดวกรวดเร็วและปลอดภัย	- ขนาดผิวจราจรกว้าง ๕.๐๐ เมตร ยาว ๒.๐ กิโลเมตร ไหล่ทางลูกรังข้างละ ๐.๕๐ เมตร	๑,๕๐๐,๐๐๐ (๐.๕ กม.)	๑,๕๐๐,๐๐๐ (๐.๕ กม.)	๑,๕๐๐,๐๐๐ (๐.๕ กม.)	๑,๕๐๐,๐๐๐ (๐.๕ กม.)	-	- ก่อสร้างถนน จำนวน ๑ สาย	- การคมนาคมมีความสะดวกรวดเร็วและปลอดภัย	- อบจ.สกลนคร สำนักการช่าง - อบต.นาตาล อ.เต่างอย
๖๕	ก่อสร้างถนนคอนกรีตเสริมเหล็กสาย บ้านปลาหลาย หมู่ที่ ๗ ตำบลวานรนิวาส - บ้านโนนสว่าง หมู่ที่ ๓ ตำบลขัวก่าย อำเภอวานรนิวาส จังหวัดสกลนคร	- เพื่อให้ประชาชนได้มีถนนสำหรับใช้ในการคมนาคมได้อย่างสะดวกรวดเร็วและปลอดภัย	- ขนาดผิวจราจรกว้าง ๖.๐ เมตร ยาว ๔.๐๐ กิโลเมตร ไหล่ทางลูกรังข้างละ ๐.๕๐ เมตร	๓,๖๐๐,๐๐๐ (๑ กม.)	๓,๖๐๐,๐๐๐ (๑ กม.)	๓,๖๐๐,๐๐๐ (๑ กม.)	๓,๖๐๐,๐๐๐ (๑ กม.)	-	- ก่อสร้างถนน จำนวน ๑ สาย	- การคมนาคมมีความสะดวกรวดเร็วและปลอดภัย	- อบจ.สกลนคร สำนักการช่าง - อบต.วานรนิวาส อ.วานรนิวาส

แบบ ผ.๐๒

รายละเอียดโครงการพัฒนา

แผนพัฒนาท้องถิ่น (พ.ศ.๒๕๖๑ - ๒๕๖๕)

องค์การบริหารส่วนจังหวัดสกลนคร

ก. ยุทธศาสตร์จังหวัดสกลนครที่ ๕ การบริหารกิจการบ้านเมืองที่ดีตามหลักธรรมาภิบาลและความมั่นคง

ข. ยุทธศาสตร์การพัฒนาขององค์กรปกครองส่วนท้องถิ่นในเขตจังหวัดสกลนครที่ ๕ การบริหารกิจการบ้านเมืองที่ดีตามหลักธรรมาภิบาลและความมั่นคง

ยุทธศาสตร์ที่ ๕ การบริหารกิจการบ้านเมืองที่ดีตามหลักธรรมาภิบาลและความมั่นคง

แผนงานอุตสาหกรรมและการโยธา

ที่	โครงการ	วัตถุประสงค์	เป้าหมาย (ผลผลิตของโครงการ)	งบประมาณ ๒๕๖๑ (บาท)	๒๕๖๒ (บาท)	๒๕๖๓ (บาท)	๒๕๖๔ (บาท)	๒๕๖๕ (บาท)	ตัวชี้วัด (KPI)	ผลที่คาดว่าจะได้รับ	หน่วยงานรับผิดชอบหลัก
๖๖	ก่อสร้างถนนคอนกรีตเสริมเหล็กสาย บ้านห้วยน้ำเที่ยง หมู่ที่ ๗ บ้านดงป่าแดง หมู่ที่ ๘ ตำบลกุดเรือคำ อำเภอวานรนิวาส - บ้านสันติสุข หมู่ที่ ๗ ตำบลนาแต้ อำเภอคำตากล้า จังหวัดสกลนคร	- เพื่อให้ประชาชนได้มีถนนสำหรับใช้ในการคมนาคมได้อย่างสะดวกรวดเร็วและปลอดภัย	- ขนาดผิวจราจรกว้าง ๖.๐ เมตร ยาว ๔.๔๐ กิโลเมตร ไหล่ทางลูกรังข้างละ ๐.๕๐ เมตร	๓,๖๐๐,๐๐๐ (๑ กม.)	๕,๐๐๐,๐๐๐ (๑.๔ กม.)	๓,๖๐๐,๐๐๐ (๑ กม.)	๓,๖๐๐,๐๐๐ (๑ กม.)	-	- ก่อสร้างถนน จำนวน ๑ สาย	- การคมนาคมมีความสะดวกรวดเร็วและปลอดภัย	- อบจ.สกลนคร สำนักการช่าง - ทต.กุดเรือคำ อ.วานรนิวาส
๖๗	ก่อสร้างถนนคอนกรีตเสริมเหล็กสาย บ้านวังน้ำเย็น หมู่ที่ ๑๘ ตำบลธาตุ อำเภอวานรนิวาส - บ้านโนนคำพัฒนา หมู่ที่ ๑๐ ตำบลเจริญศิลป์ อำเภอเจริญศิลป์ จังหวัดสกลนคร	- เพื่อให้ประชาชนได้มีถนนสำหรับใช้ในการคมนาคมได้อย่างสะดวกรวดเร็วและปลอดภัย	- ขนาดผิวจราจรกว้าง ๕.๐ เมตร ยาว ๔.๐ กิโลเมตร ไหล่ทางลูกรังข้างละ ๐.๕๐ เมตร	๓,๐๐๐,๐๐๐ (๑ กม.)	๓,๐๐๐,๐๐๐ (๑ กม.)	๓,๐๐๐,๐๐๐ (๑ กม.)	๓,๐๐๐,๐๐๐ (๑ กม.)	-	- ก่อสร้างถนน จำนวน ๑ สาย	- การคมนาคมมีความสะดวกรวดเร็วและปลอดภัย	- อบจ.สกลนคร สำนักการช่าง - อบต.ธาตุ อ.วานรนิวาส
๖๘	ก่อสร้างถนนคอนกรีตเสริมเหล็กสาย บ้านท่าศรีโคล หมู่ที่ ๑๖ ตำบลธาตุ อำเภอวานรนิวาส - บ้านหนองผือ หมู่ที่ ๘ ตำบลบ้านเหล่า อำเภอเจริญศิลป์ จังหวัดสกลนคร	- เพื่อให้ประชาชนได้มีถนนสำหรับใช้ในการคมนาคมได้อย่างสะดวกรวดเร็วและปลอดภัย	- ขนาดผิวจราจรกว้าง ๖.๐ เมตร ยาว ๔.๘๐ กิโลเมตร ไหล่ทางลูกรังข้างละ ๐.๕๐ เมตร	๓,๐๐๐,๐๐๐ (๑ กม.)	๕,๔๐๐,๐๐๐ (๑.๘ กม.)	๓,๐๐๐,๐๐๐ (๑ กม.)	๓,๐๐๐,๐๐๐ (๑ กม.)	-	- ก่อสร้างถนน จำนวน ๑ สาย	- การคมนาคมมีความสะดวกรวดเร็วและปลอดภัย	- อบจ.สกลนคร สำนักการช่าง - อบต.ธาตุ อ.วานรนิวาส
๖๙	ก่อสร้างถนนคอนกรีตเสริมเหล็กสาย บ้านแก้ง หมู่ที่ ๓ ตำบลศรีวิชัย - บ้านตาดโตน หมู่ที่ ๒ ตำบลหนองสนม อำเภอวานรนิวาส จังหวัดสกลนคร	- เพื่อให้ประชาชนได้มีถนนสำหรับใช้ในการคมนาคมได้อย่างสะดวกรวดเร็วและปลอดภัย	- ขนาดผิวจราจรกว้าง ๖.๐ เมตร ยาว ๐.๒๖๘ กิโลเมตร ไหล่ทางลูกรังข้างละ ๐.๕๐ เมตร	๑,๐๐๐,๐๐๐ (๐.๒๖๘ กม.)	-	-	-	-	- ก่อสร้างถนน จำนวน ๑ สาย	- การคมนาคมมีความสะดวกรวดเร็วและปลอดภัย	- อบจ.สกลนคร สำนักการช่าง - อบต.ศรีวิชัย อ.วานรนิวาส
๗๐	ก่อสร้างถนนคอนกรีตเสริมเหล็กสาย บ้านห้วยหิน หมู่ที่ ๑ ตำบลหนองแวง - บ้านโคกก่อง หมู่ที่ ๕ ตำบลหนองแวงใต้ อำเภอวานรนิวาส จังหวัดสกลนคร	- เพื่อให้ประชาชนได้มีถนนสำหรับใช้ในการคมนาคมได้อย่างสะดวกรวดเร็วและปลอดภัย	- ขนาดผิวจราจรกว้าง ๕.๐ เมตร ยาว ๔.๐ กิโลเมตร ไหล่ทางลูกรังข้างละ ๑.๐ เมตร	๓,๐๐๐,๐๐๐ (๑ กม.)	๓,๐๐๐,๐๐๐ (๑ กม.)	๓,๐๐๐,๐๐๐ (๑ กม.)	๓,๐๐๐,๐๐๐ (๑ กม.)	-	- ก่อสร้างถนน จำนวน ๑ สาย	- การคมนาคมมีความสะดวกรวดเร็วและปลอดภัย	- อบจ.สกลนคร สำนักการช่าง - ทต.หนองแวง อ.วานรนิวาส

แบบ ผ.๐๒

รายละเอียดโครงการพัฒนา

แผนพัฒนาท้องถิ่น (พ.ศ.๒๕๖๑ - ๒๕๖๕)

องค์การบริหารส่วนจังหวัดสกลนคร

ก. ยุทธศาสตร์จังหวัดสกลนครที่ ๕ การบริหารกิจการบ้านเมืองที่ดีตามหลักธรรมาภิบาลและความมั่นคง

ข. ยุทธศาสตร์การพัฒนาขององค์กรปกครองส่วนท้องถิ่นในเขตจังหวัดสกลนครที่ ๕ การบริหารกิจการบ้านเมืองที่ดีตามหลักธรรมาภิบาลและความมั่นคง

ยุทธศาสตร์ที่ ๕ การบริหารกิจการบ้านเมืองที่ดีตามหลักธรรมาภิบาลและความมั่นคง

แผนงานอุตสาหกรรมและการโยธา

ที่	โครงการ	วัตถุประสงค์	เป้าหมาย (ผลผลิตของโครงการ)	งบประมาณ ๒๕๖๑ (บาท)	๒๕๖๒ (บาท)	๒๕๖๓ (บาท)	๒๕๖๔ (บาท)	๒๕๖๕ (บาท)	ตัวชี้วัด (KPI)	ผลที่คาดว่าจะได้รับ	หน่วยงานรับผิดชอบหลัก
๗๑	ก่อสร้างถนนคอนกรีตเสริมเหล็กสาย บ้านดอนแดงน้อย หมู่ที่ ๑๐ ตำบลศรีวิชัย - บ้านโพธิ์ตาก หมู่ที่ ๓ ตำบลเดื่อศรีคันไชย อำเภอวานรนิวาส จังหวัดสกลนคร	- เพื่อให้ประชาชนได้มีถนนสำหรับใช้ในการคมนาคมได้อย่างสะดวกรวดเร็วและปลอดภัย	- ขนาดผิวจราจรกว้าง ๖.๐ เมตร ยาว ๐.๕๓๖ กิโลเมตร ไหล่ทางลูกรังข้างละ ๐.๕๐ เมตร	๑,๙๒๙,๖๐๐ (๐.๕๓๖ กม.)	-	-	-	-	- ก่อสร้างถนนจำนวน ๑ สาย	- การคมนาคมมีความสะดวกรวดเร็วและปลอดภัย	- อบจ.สกลนคร สำนักการช่าง - อบต.ศรีวิชัย อ.วานรนิวาส
๗๒	ก่อสร้างถนนคอนกรีตเสริมเหล็กสาย บ้านแก้ง หมู่ที่ ๓ ตำบลศรีวิชัย - บ้านบะสะแบง หมู่ที่ ๔ ตำบลคอนสวรรค์ อำเภอวานรนิวาส จังหวัดสกลนคร	- เพื่อให้ประชาชนได้มีถนนสำหรับใช้ในการคมนาคมได้อย่างสะดวกรวดเร็วและปลอดภัย	- ขนาดผิวจราจรกว้าง ๕.๐ เมตร ยาว ๑.๐ กิโลเมตร ไหล่ทางลูกรังข้างละ ๐.๕๐ เมตร	๓,๐๐๐,๐๐๐ (๑ กม.)	-	-	-	-	- ก่อสร้างถนนจำนวน ๑ สาย	- การคมนาคมมีความสะดวกรวดเร็วและปลอดภัย	- อบจ.สกลนคร สำนักการช่าง - อบต.ศรีวิชัย อ.วานรนิวาส
๗๓	ก่อสร้างถนนคอนกรีตเสริมเหล็กสาย บ้านขัวสูง หมู่ที่ ๕ ตำบลศรีวิชัย อำเภอวานรนิวาส - บ้านโคกศิลา หมู่ที่ ๑ ตำบลเจริญศิลป์ อำเภอเจริญศิลป์ จังหวัดสกลนคร	- เพื่อให้ประชาชนได้มีถนนสำหรับใช้ในการคมนาคมได้อย่างสะดวกรวดเร็วและปลอดภัย	- ขนาดผิวจราจรกว้าง ๖.๐๐ เมตร ยาว ๔.๐ กิโลเมตร ไหล่ทางลูกรังข้างละ ๐.๕๐ เมตร	๓,๖๐๐,๐๐๐ (๑ กม.)	๓,๖๐๐,๐๐๐ (๑ กม.)	๓,๖๐๐,๐๐๐ (๑ กม.)	๓,๖๐๐,๐๐๐ (๑ กม.)	-	- ก่อสร้างถนนจำนวน ๑ สาย	- การคมนาคมมีความสะดวกรวดเร็วและปลอดภัย	- อบจ.สกลนคร สำนักการช่าง - อบต.ศรีวิชัย อ.วานรนิวาส
๗๔	ก่อสร้างถนนคอนกรีตเสริมเหล็กสาย บ้านแก้ง หมู่ที่ ๑๕ ตำบลศรีวิชัย - บ้านขาม หมู่ที่ ๔ ตำบลขัวก่าย อำเภอวานรนิวาส จังหวัดสกลนคร	- เพื่อให้ประชาชนได้มีถนนสำหรับใช้ในการคมนาคมได้อย่างสะดวกรวดเร็วและปลอดภัย	- ขนาดผิวจราจรกว้าง ๕.๐ เมตร ยาว ๓.๖๓๗ กิโลเมตร ไหล่ทางลูกรังข้างละ ๐.๕๐ เมตร	๓,๐๐๐,๐๐๐ (๑ กม.)	๓,๐๐๐,๐๐๐ (๑ กม.)	๓,๐๐๐,๐๐๐ (๑ กม.)	๒,๐๐๐,๐๐๐ (๐.๖๓๗ กม.)	-	- ก่อสร้างถนนจำนวน ๑ สาย	- การคมนาคมมีความสะดวกรวดเร็วและปลอดภัย	- อบจ.สกลนคร สำนักการช่าง - อบต.ศรีวิชัย อ.วานรนิวาส
๗๕	ก่อสร้างถนนคอนกรีตเสริมเหล็กสายบ้านธาตุดุมเหล่าทัพ หมู่ที่ ๑๕ ตำบลงิ้วด่อน - บ้านหนองแดง หมู่ที่ ๒ ตำบลเหล่าปอแดง อำเภอเมืองสกลนคร จังหวัดสกลนคร	- เพื่อให้ประชาชนได้มีถนนสำหรับใช้ในการคมนาคมได้อย่างสะดวกรวดเร็วและปลอดภัย	- ขนาดผิวจราจรกว้าง ๕.๐ เมตร ยาว ๔.๐๐ กิโลเมตร ไหล่ทางลูกรังข้างละ ๐.๕๐ เมตร	๓,๐๐๐,๐๐๐ (๑ กม.)	๓,๐๐๐,๐๐๐ (๑ กม.)	๓,๐๐๐,๐๐๐ (๑ กม.)	๓,๐๐๐,๐๐๐ (๑ กม.)	-	- ก่อสร้างถนนจำนวน ๑ สาย	- การคมนาคมมีความสะดวกรวดเร็วและปลอดภัย	- อบจ.สกลนคร สำนักการช่าง - ทต.งิ้วด่อน อ.เมืองสกลนคร

แบบ ผ.๐๒

รายละเอียดโครงการพัฒนา
แผนพัฒนาท้องถิ่น (พ.ศ.๒๕๖๑ - ๒๕๖๕)
องค์การบริหารส่วนจังหวัดสกลนคร

ก. ยุทธศาสตร์จังหวัดสกลนครที่ ๕ การบริหารกิจการบ้านเมืองที่ดีตามหลักธรรมาภิบาลและความมั่นคง

ข. ยุทธศาสตร์การพัฒนาขององค์กรปกครองส่วนท้องถิ่นในเขตจังหวัดสกลนครที่ ๕ การบริหารกิจการบ้านเมืองที่ดีตามหลักธรรมาภิบาลและความมั่นคง

ยุทธศาสตร์ที่ ๕ การบริหารกิจการบ้านเมืองที่ดีตามหลักธรรมาภิบาลและความมั่นคง

แผนงานอุตสาหกรรมและการโยธา

ที่	โครงการ	วัตถุประสงค์	เป้าหมาย (ผลผลิตของโครงการ)	งบประมาณ ๒๕๖๑ (บาท)	๒๕๖๒ (บาท)	๒๕๖๓ (บาท)	๒๕๖๔ (บาท)	๒๕๖๕ (บาท)	ตัวชี้วัด (KPI)	ผลที่คาดว่าจะได้รับ	หน่วยงานรับผิดชอบหลัก
๗๖	ก่อสร้างถนนคอนกรีตเสริมเหล็กสาย บ้านกกกอก หมู่ที่ ๑๒ ตำบลงิ้วด่อน - บ้านหนองแดง หมู่ที่ ๒ ตำบลเหล่าปอแดง อำเภอเมืองสกลนคร จังหวัดสกลนคร	- เพื่อให้ประชาชนได้มีถนนสำหรับใช้ในการคมนาคมได้อย่างสะดวกรวดเร็วและปลอดภัย	- ขนาดผิวจราจรกว้าง ๕.๐ เมตร ยาว ๓.๖๓๘ กิโลเมตร ไหล่ทางลูกรังข้างละ ๐.๕๐ เมตร	๓,๐๐๐,๐๐๐ (๑ กม.)	๓,๐๐๐,๐๐๐ (๑ กม.)	๓,๐๐๐,๐๐๐ (๑ กม.)	๑,๔๐๐,๐๐๐ (๐.๖๓๘ กม.)	-	- ก่อสร้างถนน จำนวน ๑ สาย	- การคมนาคมมีความสะดวกรวดเร็วและปลอดภัย	- อบจ.สกลนคร สำนักการช่าง - ทต.งิ้วด่อน อ.เมืองสกลนคร
๗๗	ก่อสร้างถนนคอนกรีตเสริมเหล็กสาย บ้านใหญ่นายอ หมู่ที่ ๑๓ ตำบลงิ้วด่อน - บ้านดงมะไฟ หมู่ที่ ๑ ตำบลดงมะไฟ อำเภอเมืองสกลนคร จังหวัดสกลนคร	- เพื่อให้ประชาชนได้มีถนนสำหรับใช้ในการคมนาคมได้อย่างสะดวกรวดเร็วและปลอดภัย	- ขนาดผิวจราจรกว้าง ๕.๐ เมตร ยาว ๓.๕๐ กิโลเมตร ไหล่ทางลูกรังข้างละ ๐.๕๐ เมตร	๓,๐๐๐,๐๐๐ (๑ กม.)	๓,๐๐๐,๐๐๐ (๑ กม.)	๓,๐๐๐,๐๐๐ (๑ กม.)	๑,๕๐๐,๐๐๐ (๐.๕ กม.)	-	- ก่อสร้างถนน จำนวน ๑ สาย	- การคมนาคมมีความสะดวกรวดเร็วและปลอดภัย	- อบจ.สกลนคร สำนักการช่าง - ทต.งิ้วด่อน อ.เมืองสกลนคร
๗๘	ก่อสร้างถนนคอนกรีตเสริมเหล็กสาย บ้านใหญ่นายอ หมู่ที่ ๑๓ ตำบลงิ้วด่อน - บ้านดงขวาง หมู่ที่ ๓ ตำบลดงมะไฟ อำเภอเมืองสกลนคร จังหวัดสกลนคร	- เพื่อให้ประชาชนได้มีถนนสำหรับใช้ในการคมนาคมได้อย่างสะดวกรวดเร็วและปลอดภัย	- ขนาดผิวจราจรกว้าง ๕.๐ เมตร ยาว ๔.๐๐ กิโลเมตร ไหล่ทางลูกรังข้างละ ๐.๕๐ เมตร	๓,๐๐๐,๐๐๐ (๑ กม.)	๓,๐๐๐,๐๐๐ (๑ กม.)	๓,๐๐๐,๐๐๐ (๑ กม.)	๓,๐๐๐,๐๐๐ (๑ กม.)	-	- ก่อสร้างถนน จำนวน ๑ สาย	- การคมนาคมมีความสะดวกรวดเร็วและปลอดภัย	- อบจ.สกลนคร สำนักการช่าง - ทต.งิ้วด่อน อ.เมืองสกลนคร
๗๙	ก่อสร้างถนนคอนกรีตเสริมเหล็กสาย บ้านเหล่าพังผือ หมู่ที่ ๑๑ ตำบลงิ้วด่อน - บ้านดงมะไฟ หมู่ที่ ๑ ตำบลดงมะไฟ อำเภอเมืองสกลนคร จังหวัดสกลนคร	- เพื่อให้ประชาชนได้มีถนนสำหรับใช้ในการคมนาคมได้อย่างสะดวกรวดเร็วและปลอดภัย	- ขนาดผิวจราจรกว้าง ๕.๐ เมตร ยาว ๔.๐๐ กิโลเมตร ไหล่ทางลูกรังข้างละ ๐.๕๐ เมตร	๓,๐๐๐,๐๐๐ (๑ กม.)	๓,๐๐๐,๐๐๐ (๑ กม.)	๓,๐๐๐,๐๐๐ (๑ กม.)	๓,๐๐๐,๐๐๐ (๑ กม.)	-	- ก่อสร้างถนน จำนวน ๑ สาย	- การคมนาคมมีความสะดวกรวดเร็วและปลอดภัย	- อบจ.สกลนคร สำนักการช่าง - ทต.งิ้วด่อน อ.เมืองสกลนคร
๘๐	ก่อสร้างถนนคอนกรีตเสริมเหล็กสาย บ้านกกกอกใหม่ หมู่ที่ ๑๔ ตำบลงิ้วด่อน - บ้านนาแกน้อย หมู่ที่ ๔ ตำบลดงมะไฟ อำเภอเมืองสกลนคร จังหวัดสกลนคร	- เพื่อให้ประชาชนได้มีถนนสำหรับใช้ในการคมนาคมได้อย่างสะดวกรวดเร็วและปลอดภัย	- ขนาดผิวจราจรกว้าง ๕.๐ เมตร ยาว ๔.๒๐ กิโลเมตร ไหล่ทางลูกรังข้างละ ๐.๕๐ เมตร	๓,๕๐๐,๐๐๐ (๑.๒ กม.)	๓,๐๐๐,๐๐๐ (๑ กม.)	๓,๐๐๐,๐๐๐ (๑ กม.)	๓,๐๐๐,๐๐๐ (๑ กม.)	-	- ก่อสร้างถนน จำนวน ๑ สาย	- การคมนาคมมีความสะดวกรวดเร็วและปลอดภัย	- อบจ.สกลนคร สำนักการช่าง - ทต.งิ้วด่อน อ.เมืองสกลนคร

แบบ ผ.๐๒

รายละเอียดโครงการพัฒนา

แผนพัฒนาท้องถิ่น (พ.ศ.๒๕๖๑ - ๒๕๖๕)

องค์การบริหารส่วนจังหวัดสกลนคร

ก. ยุทธศาสตร์จังหวัดสกลนครที่ ๕ การบริหารกิจการบ้านเมืองที่ดีตามหลักธรรมาภิบาลและความมั่นคง

ข. ยุทธศาสตร์การพัฒนาขององค์กรปกครองส่วนท้องถิ่นในเขตจังหวัดสกลนครที่ ๕ การบริหารกิจการบ้านเมืองที่ดีตามหลักธรรมาภิบาลและความมั่นคง

ยุทธศาสตร์ที่ ๕ การบริหารกิจการบ้านเมืองที่ดีตามหลักธรรมาภิบาลและความมั่นคง

แผนงานอุตสาหกรรมและการโยธา

ที่	โครงการ	วัตถุประสงค์	เป้าหมาย (ผลผลิตของโครงการ)	งบประมาณ ๒๕๖๑ (บาท)	๒๕๖๒ (บาท)	๒๕๖๓ (บาท)	๒๕๖๔ (บาท)	๒๕๖๕ (บาท)	ตัวชี้วัด (KPI)	ผลที่คาดว่าจะได้รับ	หน่วยงานรับผิดชอบหลัก
๘๑	ก่อสร้างถนนคอนกรีตเสริมเหล็กสายบ้านหนองลาด หมู่ที่ ๖ ตำบลหนองลาด อำเภอเมืองสกลนคร - บ้านโนนพอก หมู่ที่ ๖ ตำบลเชิงชุม อำเภอพรรณานิคม จังหวัดสกลนคร	- เพื่อให้ประชาชนได้มีถนนสำหรับใช้ในการคมนาคมได้อย่างสะดวกรวดเร็วและปลอดภัย	- ขนาดผิวจราจรกว้าง ๖.๐๐ เมตร ยาว ๑.๒๕๐ กิโลเมตร ไหล่ทางลูกรังข้างละ ๐.๕๐ เมตร	๒,๒๕๐,๐๐๐ (๐.๖๒๕ กม.)	๒,๒๕๐,๐๐๐ (๐.๖๒๕ กม.)	-	-	-	- ก่อสร้างถนน จำนวน ๑ สาย	- การคมนาคมมีความสะดวกรวดเร็วและปลอดภัย	- อบจ.สกลนคร สำนักการช่าง โครงการประชาคม - ทต.หนองลาด อ.เมืองสกลนคร
๘๒	ก่อสร้างถนนคอนกรีตเสริมเหล็กสายบ้านนาหมาโป้ หมู่ที่ ๑ ตำบลหนองลาด - บ้านนาคำไฮ หมู่ที่ ๑๐ ตำบลเชียงเครือ อำเภอเมืองสกลนคร จังหวัดสกลนคร	- เพื่อให้ประชาชนได้มีถนนสำหรับใช้ในการคมนาคมได้อย่างสะดวกรวดเร็วและปลอดภัย	- ขนาดผิวจราจรกว้าง ๖.๐ เมตร ยาว ๓.๘๒๕ กิโลเมตร ไหล่ทางลูกรังข้างละ ๐.๕๐ เมตร	๒,๙๗๐,๐๐๐ (๐.๘๒๕ กม.)	๓,๐๐๐,๐๐๐ (๑ กม.)	๓,๐๐๐,๐๐๐ (๑ กม.)	๓,๐๐๐,๐๐๐ (๑ กม.)	-	- ก่อสร้างถนน จำนวน ๑ สาย	- การคมนาคมมีความสะดวกรวดเร็วและปลอดภัย	- อบจ.สกลนคร สำนักการช่าง โครงการประชาคม - ทต.หนองลาด อ.เมืองสกลนคร
๘๓	ก่อสร้างถนนคอนกรีตเสริมเหล็กสายบ้านดอนกะเล็น หมู่ที่ ๘ ตำบลฮางโฮง - บ้านดอนเชียงคูณ หมู่ที่ ๕ ตำบลเชียงเครือ อำเภอเมืองสกลนคร จังหวัดสกลนคร	- เพื่อให้ประชาชนได้มีถนนสำหรับใช้ในการคมนาคมได้อย่างสะดวกรวดเร็วและปลอดภัย	- ขนาดผิวจราจรกว้าง ๖.๐๐ เมตร ยาว ๒.๔๐ กิโลเมตร ไหล่ทางลูกรังข้างละ ๐.๕๐ เมตร	๒,๑๖๐,๐๐๐ (๐.๖ กม.)	๒,๑๖๐,๐๐๐ (๐.๖ กม.)	๒,๑๖๐,๐๐๐ (๐.๖ กม.)	๒,๑๖๐,๐๐๐ (๐.๖ กม.)	-	- ก่อสร้างถนน จำนวน ๑ สาย	- การคมนาคมมีความสะดวกรวดเร็วและปลอดภัย	- อบจ.สกลนคร สำนักการช่าง - ทต.ฮางโฮง อ.เมืองสกลนคร
๘๔	ก่อสร้างถนนคอนกรีตเสริมเหล็กสายบ้านเหล่าสามัคคี หมู่ที่ ๑๐ ตำบลบึงทวาย อำเภอเต่างอย - บ้านหนองจิ่เต่า หมู่ที่ ๘ ตำบลโนนหอม อำเภอเมืองสกลนคร จังหวัดสกลนคร	- เพื่อให้ประชาชนได้มีถนนสำหรับใช้ในการคมนาคมได้อย่างสะดวกรวดเร็วและปลอดภัย	- ขนาดผิวจราจรกว้าง ๖.๐๐ เมตร ยาว ๔.๐ กิโลเมตร ไหล่ทางลูกรังข้างละ ๐.๕๐ เมตร	๓,๖๐๐,๐๐๐ (๑ กม.)	๓,๖๐๐,๐๐๐ (๑ กม.)	๓,๖๐๐,๐๐๐ (๑ กม.)	๓,๖๐๐,๐๐๐ (๑ กม.)	-	- ก่อสร้างถนน จำนวน ๑ สาย	- การคมนาคมมีความสะดวกรวดเร็วและปลอดภัย	- อบจ.สกลนคร สำนักการช่าง โครงการประชาคม - อบต.บึงทวาย อ.เต่างอย

แบบ ผ.๐๒

รายละเอียดโครงการพัฒนา

แผนพัฒนาท้องถิ่น (พ.ศ.๒๕๖๑ - ๒๕๖๕)

องค์การบริหารส่วนจังหวัดสกลนคร

ก. ยุทธศาสตร์จังหวัดสกลนครที่ ๕ การบริหารกิจการบ้านเมืองที่ดีตามหลักธรรมาภิบาลและความมั่นคง

ข. ยุทธศาสตร์การพัฒนาขององค์กรปกครองส่วนท้องถิ่นในเขตจังหวัดสกลนครที่ ๕ การบริหารกิจการบ้านเมืองที่ดีตามหลักธรรมาภิบาลและความมั่นคง

ยุทธศาสตร์ที่ ๕ การบริหารกิจการบ้านเมืองที่ดีตามหลักธรรมาภิบาลและความมั่นคง

แผนงานอุตสาหกรรมและการโยธา

ที่	โครงการ	วัตถุประสงค์	เป้าหมาย (ผลผลิตของโครงการ)	งบประมาณ ๒๕๖๑ (บาท)	๒๕๖๒ (บาท)	๒๕๖๓ (บาท)	๒๕๖๔ (บาท)	๒๕๖๕ (บาท)	ตัวชี้วัด (KPI)	ผลที่คาดว่าจะได้รับ	หน่วยงานรับผิดชอบหลัก
๘๕	ก่อสร้างถนนคอนกรีตเสริมเหล็ก สายบ้านเหล่าอุดม หมู่ที่ ๑๓ ตำบลบ้านเหล่า - บ้านโสก หมู่ที่ ๘ ตำบลทุ่งแก อำเภอเจริญศิลป์ จังหวัดสกลนคร	- เพื่อให้ประชาชนได้มีถนนสำหรับใช้ในการคมนาคมได้อย่างสะดวกรวดเร็วและปลอดภัย	- ขนาดผิวจราจรกว้าง ๖.๐๐ เมตร ยาว ๐.๗๓ กิโลเมตร ไหล่ทางลูกรังข้างละ ๐.๕๐ เมตร	๒,๖๒๘,๐๐๐ (๐.๗๓ กม.)	-	-	-	-	- ก่อสร้างถนน จำนวน ๑ สาย	- การคมนาคมมีความสะดวกรวดเร็วและปลอดภัย	- อบจ.สกลนคร สำนักการช่าง โครงการประชาคม - อบต.บ้านเหล่า อ.เจริญศิลป์
๘๖	ก่อสร้างถนนคอนกรีตเสริมเหล็กสาย บ้านจำปา หมู่ที่ ๑๑ ตำบลหนองลาด - สายบ้านคำปู่ตา หมู่ที่ ๑๓ ตำบลคำบ่อ อำเภอวาริชภูมิ จังหวัดสกลนคร	- เพื่อให้ประชาชนได้มีถนนสำหรับใช้ในการคมนาคมได้อย่างสะดวกรวดเร็วและปลอดภัย	- ขนาดผิวจราจรกว้าง ๕.๐ เมตร ยาว ๒.๘๐ กิโลเมตร หนา ๐.๑๕ เมตร ไหล่ทางลูกรังข้างละ ๐.๕๐ เมตร	๒,๕๒๐,๐๐๐ (๐.๗ กม.)	๒,๕๒๐,๐๐๐ (๐.๗ กม.)	๒,๕๒๐,๐๐๐ (๐.๗ กม.)	๒,๕๒๐,๐๐๐ (๐.๗ กม.)	-	- ก่อสร้างถนน จำนวน ๑ สาย	- การคมนาคมมีความสะดวกรวดเร็วและปลอดภัย	- อบจ.สกลนคร สำนักการช่าง - ทต.หนองลาด ทต.คำบ่อ อ.วาริชภูมิ
๘๗	ก่อสร้างถนนคอนกรีตเสริมเหล็กสาย บ้านน้ำพุ หมู่ที่ ๔ ตำบลบ้านแป้น - บ้านนาตงใหญ่ หมู่ที่ ๑ ตำบลนาตงวัฒนา อำเภอโพนนาแก้ว จังหวัดสกลนคร	- เพื่อให้ประชาชนได้มีถนนสำหรับใช้ในการคมนาคมได้อย่างสะดวกรวดเร็วและปลอดภัย	- กว้าง ๖.๐๐ เมตร ยาว ๑.๔๐ กิโลเมตร ไหล่ทางลูกรังข้างละ ๐.๕๐ เมตร	๒,๕๒๐,๐๐๐ (๐.๗ กม.)	๒,๕๒๐,๐๐๐ (๐.๗ กม.)	-	-	-	- ก่อสร้างถนน จำนวน ๑ สาย	- การคมนาคมมีความสะดวกรวดเร็วและปลอดภัย	- อบจ.สกลนคร สำนักการช่าง - อบต.บ้านแป้น อ.โพนนาแก้ว
๘๘	ก่อสร้างถนนคอนกรีตเสริมเหล็ก สายบ้านเชียงสือใหญ่ หมู่ที่ ๑ บ้านท่าสาวคอย หมู่ที่ ๔ ตำบลเชียงสือ อำเภอโพนนาแก้ว - บ้านหนองใส หมู่ที่ ๓ ตำบลโคกก่อง อำเภอเมืองสกลนคร จังหวัดสกลนคร	- เพื่อให้ประชาชนได้มีถนนสำหรับใช้ในการคมนาคมได้อย่างสะดวกรวดเร็วและปลอดภัย	- กว้าง ๕.๐๐ เมตร ยาว ๔.๐ กิโลเมตร ไหล่ทางลูกรังข้างละ ๐.๕๐ เมตร	๓,๐๐๐,๐๐๐ (๑.๐ กม.)	๓,๐๐๐,๐๐๐ (๑.๐ กม.)	๓,๐๐๐,๐๐๐ (๑.๐ กม.)	๓,๐๐๐,๐๐๐ (๑.๐ กม.)	-	- ก่อสร้างถนน จำนวน ๑ สาย	- การคมนาคมมีความสะดวกรวดเร็วและปลอดภัย	- อบจ.สกลนคร สำนักการช่าง - ทต.เชียงสือ อ.โพนนาแก้ว

แบบ ผ.๐๒

รายละเอียดโครงการพัฒนา

แผนพัฒนาท้องถิ่น (พ.ศ.๒๕๖๑ - ๒๕๖๕)

องค์การบริหารส่วนจังหวัดสกลนคร

ก. ยุทธศาสตร์จังหวัดสกลนครที่ ๕ การบริหารกิจการบ้านเมืองที่ดีตามหลักธรรมาภิบาลและความมั่นคง

ข. ยุทธศาสตร์การพัฒนาขององค์กรปกครองส่วนท้องถิ่นในเขตจังหวัดสกลนครที่ ๕ การบริหารกิจการบ้านเมืองที่ดีตามหลักธรรมาภิบาลและความมั่นคง

ยุทธศาสตร์ที่ ๕ การบริหารกิจการบ้านเมืองที่ดีตามหลักธรรมาภิบาลและความมั่นคง

แผนงานอุตสาหกรรมและการโยธา

ที่	โครงการ	วัตถุประสงค์	เป้าหมาย (ผลผลิตของโครงการ)	งบประมาณ ๒๕๖๑ (บาท)	๒๕๖๒ (บาท)	๒๕๖๓ (บาท)	๒๕๖๔ (บาท)	๒๕๖๕ (บาท)	ตัวชี้วัด (KPI)	ผลที่คาดว่าจะได้รับ	หน่วยงานรับผิดชอบหลัก
๘๙	ก่อสร้างถนนคอนกรีตเสริมเหล็กสายบ้านโสก หมู่ที่ ๘ ตำบลทุ่งแก - บ้านคำเม็ก หมู่ที่ ๔ ตำบลบ้านเหล่า อำเภอเจริญศิลป์ จังหวัดสกลนคร	- เพื่อให้ประชาชนได้มีถนนสำหรับใช้ในการคมนาคมได้อย่างสะดวกรวดเร็วและปลอดภัย	- ขนาดผิวจราจรกว้าง ๕ เมตร ยาว ๓.๐๐ กิโลเมตร ไหล่ทางข้างละ ๐.๕๐ เมตร	๒,๒๕๐,๐๐๐ (๐.๗๕ กม.)	๒,๒๕๐,๐๐๐ (๐.๗๕ กม.)	๒,๒๕๐,๐๐๐ (๐.๗๕ กม.)	๒,๒๕๐,๐๐๐ (๐.๗๕ กม.)	-	- ก่อสร้างถนน จำนวน ๑ สาย	- การคมนาคมมีความสะดวกรวดเร็วและปลอดภัย	- อบจ.สกลนคร สำนักการช่าง - อบต.ทุ่งแก อ.เจริญศิลป์
๙๐	ก่อสร้างถนนคอนกรีตเสริมเหล็กสายบ้านหนองจาน หมู่ที่ ๖ ตำบลทุ่งแก อำเภอเจริญศิลป์ - บ้านบึงโน หมู่ที่ ๕ ตำบลโคกสี อำเภอสว่างแดนดิน จังหวัดสกลนคร	- เพื่อให้ประชาชนได้มีถนนสำหรับใช้ในการคมนาคมได้อย่างสะดวกรวดเร็วและปลอดภัย	- ขนาดผิวจราจรกว้าง ๖ เมตร ยาว ๓.๔๐ กิโลเมตร ไหล่ทางลูกรังข้างละ ๐.๕๐ เมตร	๓,๖๐๐,๐๐๐ (๑ กม.)	๓,๖๐๐,๐๐๐ (๑ กม.)	๒,๕๒๐,๐๐๐ (๐.๗ กม.)	๒,๕๒๐,๐๐๐ (๐.๗ กม.)	-	- ก่อสร้างถนน จำนวน ๑ สาย	- การคมนาคมมีความสะดวกรวดเร็วและปลอดภัย	- อบจ.สกลนคร สำนักการช่าง - อบต.ทุ่งแก อ.เจริญศิลป์
๙๑	ก่อสร้างถนนคอนกรีตเสริมเหล็กสายบ้านหนองแสง หมู่ที่ ๕ ตำบลทุ่งแก อำเภอเจริญศิลป์ - บ้านหนองบัวแพ หมู่ที่ ๗ ตำบลบ้านถ่อน อำเภอสว่างแดนดิน จังหวัดสกลนคร	- เพื่อให้ประชาชนได้มีถนนสำหรับใช้ในการคมนาคมได้อย่างสะดวกรวดเร็วและปลอดภัย	- ขนาดผิวจราจรกว้าง ๕ เมตร ยาว ๒.๔๐ กิโลเมตร	๑,๘๐๐,๐๐๐ (๐.๖ กม.)	๑,๘๐๐,๐๐๐ (๐.๖ กม.)	๑,๘๐๐,๐๐๐ (๐.๖ กม.)	๑,๘๐๐,๐๐๐ (๐.๖ กม.)	-	- ก่อสร้างถนน จำนวน ๑ สาย	- การคมนาคมมีความสะดวกรวดเร็วและปลอดภัย	- อบจ.สกลนคร สำนักการช่าง - อบต.ทุ่งแก อ.เจริญศิลป์
๙๒	ก่อสร้างถนนคอนกรีตเสริมเหล็กสายบ้านวังอ้อยหนู หมู่ที่ ๑๐ ตำบลทุ่งแก - บ้านโพนบก หมู่ที่ ๗ ตำบลบ้านเหล่า อำเภอเจริญศิลป์ จังหวัดสกลนคร	- เพื่อให้ประชาชนได้มีถนนสำหรับใช้ในการคมนาคมได้อย่างสะดวกรวดเร็วและปลอดภัย	- ขนาดผิวจราจรกว้าง ๕ เมตร ยาว ๔.๐๐ กิโลเมตร ไหล่ทางข้างละ ๐.๕๐ เมตร	๓,๐๐๐,๐๐๐ (๑ กม.)	๓,๐๐๐,๐๐๐ (๑ กม.)	๓,๐๐๐,๐๐๐ (๑ กม.)	๓,๐๐๐,๐๐๐ (๑ กม.)	-	- ก่อสร้างถนน จำนวน ๑ สาย	- การคมนาคมมีความสะดวกรวดเร็วและปลอดภัย	- อบจ.สกลนคร สำนักการช่าง - อบต.ทุ่งแก อ.เจริญศิลป์

แบบ ผ.๐๒

รายละเอียดโครงการพัฒนา

แผนพัฒนาท้องถิ่น (พ.ศ.๒๕๖๑ - ๒๕๖๕)

องค์การบริหารส่วนจังหวัดสกลนคร

ก. ยุทธศาสตร์จังหวัดสกลนครที่ ๕ การบริหารกิจการบ้านเมืองที่ดีตามหลักธรรมาภิบาลและความมั่นคง

ข. ยุทธศาสตร์การพัฒนาขององค์กรปกครองส่วนท้องถิ่นในเขตจังหวัดสกลนครที่ ๕ การบริหารกิจการบ้านเมืองที่ดีตามหลักธรรมาภิบาลและความมั่นคง

ยุทธศาสตร์ที่ ๕ การบริหารกิจการบ้านเมืองที่ดีตามหลักธรรมาภิบาลและความมั่นคง

แผนงานอุตสาหกรรมและการโยธา

ที่	โครงการ	วัตถุประสงค์	เป้าหมาย (ผลผลิตของโครงการ)	งบประมาณ ๒๕๖๑ (บาท)	๒๕๖๒ (บาท)	๒๕๖๓ (บาท)	๒๕๖๔ (บาท)	๒๕๖๕ (บาท)	ตัวชี้วัด (KPI)	ผลที่คาดว่าจะได้รับ	หน่วยงานรับผิดชอบหลัก
๙๓	ก่อสร้างถนนคอนกรีตเสริมเหล็กสายบ้านหนองแสง หมู่ที่ ๕ ตำบลทุ่งแก - บ้านหนองฮังแหลว หมู่ที่ ๔ ตำบลเจริญศิลป์ อำเภอเจริญศิลป์ จังหวัดสกลนคร	- เพื่อให้ประชาชนได้มีถนนสำหรับใช้ในการคมนาคมได้อย่างสะดวกรวดเร็วและปลอดภัย	- กว้าง ๖.๐๐ เมตร ยาว ๒.๘๐ กิโลเมตร หนา ๐.๑๕ เมตร ไหล่ทาง ลูกรังข้างละ ๐.๕๐ เมตร	๓,๖๐๐,๐๐๐ (๑ กม.)	๓,๖๐๐,๐๐๐ (๑ กม.)	๒,๘๘๐,๐๐๐ (๐.๘ กม.)	-	-	- ก่อสร้างถนน จำนวน ๑ สาย	- การคมนาคมมีความสะดวกรวดเร็วและปลอดภัย	- อบจ.สกลนคร สำนักการช่าง - อบต.ทุ่งแก อ.เจริญศิลป์
๙๔	ก่อสร้างถนนคอนกรีตเสริมเหล็กสายสามแยกบ้านคำบอน หมู่ที่ ๔ ตำบลโคกศิลา อำเภอเจริญศิลป์ - บ้านดอนแดง หมู่ที่ ๖ ตำบลศรีวิชัย อำเภอวานรนิวาส จังหวัดสกลนคร	- เพื่อให้ประชาชนได้มีถนนสำหรับใช้ในการคมนาคมได้อย่างสะดวกรวดเร็วและปลอดภัย	- กว้าง ๕.๐ เมตร ยาว ๔.๒๙๐ กิโลเมตร หนา ๐.๑๕ เมตร ไหล่ทาง ลูกรังข้างละ ๐.๕๐ เมตร	๓,๘๗๐,๐๐๐ (๑.๒๙ กม.)	๓,๐๐๐,๐๐๐ (๑ กม.)	๓,๐๐๐,๐๐๐ (๑ กม.)	๓,๐๐๐,๐๐๐ (๑ กม.)	-	- ก่อสร้างถนน จำนวน ๑ สาย	- การคมนาคมมีความสะดวกรวดเร็วและปลอดภัย	- อบจ.สกลนคร สำนักการช่าง - อบต.โคกศิลา อ.เจริญศิลป์
๙๕	ก่อสร้างถนนคอนกรีตเสริมเหล็กสายบ้านปลวก หมู่ที่ ๖ ตำบลโคกศิลา อำเภอเจริญศิลป์ - วัดบะบิ้ง ตำบลธาตุทอง อำเภอสว่างแดนดิน จังหวัดสกลนคร	- เพื่อให้ประชาชนได้มีถนนสำหรับใช้ในการคมนาคมได้อย่างสะดวกรวดเร็วและปลอดภัย	- กว้าง ๕.๐ เมตร ยาว ๒.๗๔๐ กิโลเมตร หนา ๐.๑๕ เมตร ไหล่ทาง ลูกรังข้างละ ๐.๕๐ เมตร	๓,๐๐๐,๐๐๐ (๑ กม.)	๓,๐๐๐,๐๐๐ (๑ กม.)	๒,๘๒๐,๐๐๐ (๐.๗๔ กม.)	-	-	- ก่อสร้างถนน จำนวน ๑ สาย	- การคมนาคมมีความสะดวกรวดเร็วและปลอดภัย	- อบจ.สกลนคร สำนักการช่าง - อบต.โคกศิลา อ.เจริญศิลป์
๙๖	ก่อสร้างถนนคอนกรีตเสริมเหล็กสายรอบหนองทุ่งมน - บ้านหนองน้อย หมู่ที่ ๓ ตำบลทุ่งแก อำเภอเจริญศิลป์ จังหวัดสกลนคร	- เพื่อให้ประชาชนได้มีถนนสำหรับใช้ในการคมนาคมได้อย่างสะดวกรวดเร็วและปลอดภัย	- ขนาดผิวจราจรกว้าง ๕.๐๐ เมตร ยาว ๒.๗๕ กิโลเมตร ไหล่ทางลูกรังข้างละ ๐.๕๐ เมตร	๓,๐๐๐,๐๐๐ (๑ กม.)	๓,๐๐๐,๐๐๐ (๑ กม.)	๒,๒๕๐,๐๐๐ (๐.๗๕ กม.)	-	-	- ก่อสร้างถนน จำนวน ๑ สาย	- การคมนาคมมีความสะดวกรวดเร็วและปลอดภัย	- อบจ.สกลนคร สำนักการช่าง - ทต.เจริญศิลป์ อ.เจริญศิลป์

แบบ ผ.๐๒

รายละเอียดโครงการพัฒนา

แผนพัฒนาท้องถิ่น (พ.ศ.๒๕๖๑ - ๒๕๖๕)

องค์การบริหารส่วนจังหวัดสกลนคร

ก. ยุทธศาสตร์จังหวัดสกลนครที่ ๕ การบริหารกิจการบ้านเมืองที่ดีตามหลักธรรมาภิบาลและความมั่นคง

ข. ยุทธศาสตร์การพัฒนาขององค์กรปกครองส่วนท้องถิ่นในเขตจังหวัดสกลนครที่ ๕ การบริหารกิจการบ้านเมืองที่ดีตามหลักธรรมาภิบาลและความมั่นคง

ยุทธศาสตร์ที่ ๕ การบริหารกิจการบ้านเมืองที่ดีตามหลักธรรมาภิบาลและความมั่นคง

แผนงานอุตสาหกรรมและการโยธา

ที่	โครงการ	วัตถุประสงค์	เป้าหมาย (ผลผลิตของโครงการ)	งบประมาณ ๒๕๖๑ (บาท)	๒๕๖๒ (บาท)	๒๕๖๓ (บาท)	๒๕๖๔ (บาท)	๒๕๖๕ (บาท)	ตัวชี้วัด (KPI)	ผลที่คาดว่าจะได้รับ	หน่วยงานรับผิดชอบหลัก
๙๗	ก่อสร้างถนนคอนกรีตเสริมเหล็กสายบ้านกุดนาขาม หมู่ที่ ๘ ตำบลเจริญศิลป์ - บ้านหนองน้อย หมู่ที่ ๓ ตำบลทุ่งแก อำเภอเจริญศิลป์ จังหวัดสกลนคร	- เพื่อให้ประชาชนได้มีถนนสำหรับใช้ในการคมนาคมได้อย่างสะดวกรวดเร็วและปลอดภัย	- ขนาดผิวจราจรกว้าง ๕.๐๐ เมตร ยาว ๒.๔๐ กิโลเมตร ไหล่ทางลูกรังข้างละ ๐.๕๐ เมตร	๑,๘๐๐,๐๐๐ (๐.๖ กม.)	๑,๘๐๐,๐๐๐ (๐.๖ กม.)	๑,๘๐๐,๐๐๐ (๐.๖ กม.)	๑,๘๐๐,๐๐๐ (๐.๖ กม.)	-	- ก่อสร้างถนน จำนวน ๑ สาย	- การคมนาคมมีความสะดวกรวดเร็วและปลอดภัย	- อบจ.สกลนคร สำนักการช่าง - ทต.เจริญศิลป์ อ.เจริญศิลป์
๙๘	ก่อสร้างถนนคอนกรีตเสริมเหล็กสายหน้าที่ว่าการอำเภอเจริญศิลป์ - ถนนพระราช บ้านหนองน้อย หมู่ที่ ๓ ตำบลทุ่งแก อำเภอเจริญศิลป์ จังหวัดสกลนคร	- เพื่อให้ประชาชนได้มีถนนสำหรับใช้ในการคมนาคมได้อย่างสะดวกรวดเร็วและปลอดภัย	- ขนาดผิวจราจรกว้าง ๖.๐ เมตร ยาว ๑.๕๐ กิโลเมตร ไหล่ทางลูกรังข้างละ ๐.๕๐ เมตร	๑,๘๐๐,๐๐๐ (๐.๕ กม.)	๑,๘๐๐,๐๐๐ (๐.๕ กม.)	๑,๘๐๐,๐๐๐ (๐.๕ กม.)	-	-	- ก่อสร้างถนน จำนวน ๑ สาย	- การคมนาคมมีความสะดวกรวดเร็วและปลอดภัย	- อบจ.สกลนคร สำนักการช่าง - ทต.เจริญศิลป์ อ.เจริญศิลป์
๙๙	ก่อสร้างถนนคอนกรีตเสริมเหล็กสายบ้านโคกกลาง หมู่ที่ ๑๓ ตำบลโพธิไพศาล - บ้านหนองหอย หมู่ที่ ๔ ตำบลกุสุมาลย์ อำเภอกุสุมาลย์ จังหวัดสกลนคร	- เพื่อให้ประชาชนได้มีถนนสำหรับใช้ในการคมนาคมได้อย่างสะดวกรวดเร็วและปลอดภัย	- ขนาดผิวจราจรกว้าง ๕.๐๐ เมตร ยาว ๐.๗๕๐ กิโลเมตร ไหล่ทางลูกรังข้างละ ๐.๕๐ เมตร	๒,๕๐๐,๐๐๐ (๐.๗๕ กม.)	-	-	-	-	- ก่อสร้างถนน จำนวน ๑ สาย	- การคมนาคมมีความสะดวกรวดเร็วและปลอดภัย	- อบจ.สกลนคร สำนักการช่าง - อบต.โพธิไพศาล อ.เจริญศิลป์
๑๐๐	ก่อสร้างถนนคอนกรีตเสริมเหล็กสายบ้านแสนพัน หมู่ที่ ๖ ตำบลอุ่มจาน - บ้านช่งเต่า หมู่ที่ ๖ ตำบลนาเพียง อำเภอกุสุมาลย์ จังหวัดสกลนคร	- เพื่อให้ประชาชนได้มีถนนสำหรับใช้ในการคมนาคมได้อย่างสะดวกรวดเร็วและปลอดภัย	- ขนาดผิวจราจรกว้าง ๖.๐ เมตร ยาว ๓.๗๙๕ กิโลเมตร ไหล่ทางลูกรังข้างละ ๐.๕๐ เมตร	๔,๐๐๐,๐๐๐ (๑.๒๙๕ กม.)	๓,๖๐๐,๐๐๐ (๑ กม.)	๒,๗๐๐,๐๐๐ (๐.๗๕ กม.)	๒,๗๐๐,๐๐๐ (๐.๗๕ กม.)	-	- ก่อสร้างถนน จำนวน ๑ สาย	- การคมนาคมมีความสะดวกรวดเร็วและปลอดภัย	- อบจ.สกลนคร สำนักการช่าง - อบต.อุ่มจาน อ.กุสุมาลย์

แบบ ผ.๐๒

รายละเอียดโครงการพัฒนา

แผนพัฒนาท้องถิ่น (พ.ศ.๒๕๖๑ - ๒๕๖๕)

องค์การบริหารส่วนจังหวัดสกลนคร

ก. ยุทธศาสตร์จังหวัดสกลนครที่ ๕ การบริหารกิจการบ้านเมืองที่ดีตามหลักธรรมาภิบาลและความมั่นคง

ข. ยุทธศาสตร์การพัฒนาขององค์กรปกครองส่วนท้องถิ่นในเขตจังหวัดสกลนครที่ ๕ การบริหารกิจการบ้านเมืองที่ดีตามหลักธรรมาภิบาลและความมั่นคง

ยุทธศาสตร์ที่ ๕ การบริหารกิจการบ้านเมืองที่ดีตามหลักธรรมาภิบาลและความมั่นคง

แผนงานอุตสาหกรรมและการโยธา

ที่	โครงการ	วัตถุประสงค์	เป้าหมาย (ผลผลิตของโครงการ)	งบประมาณ ๒๕๖๑ (บาท)	๒๕๖๒ (บาท)	๒๕๖๓ (บาท)	๒๕๖๔ (บาท)	๒๕๖๕ (บาท)	ตัวชี้วัด (KPI)	ผลที่คาดว่าจะได้รับ	หน่วยงานรับผิดชอบหลัก
๑๐๑	ก่อสร้างถนนคอนกรีตเสริมเหล็กสายบ้านหนองบัวสร้าง หมู่ที่ ๑๒ ตำบลอุ่มจาน อำเภอกุสุมาลย์ - บ้านหนองลาด หมู่ที่ ๘ ตำบลหนองลาด อำเภอเมืองสกลนคร จังหวัดสกลนคร	- เพื่อให้ประชาชนได้มีถนนสำหรับใช้ในการคมนาคมได้อย่างสะดวกรวดเร็วและปลอดภัย	- ขนาดผิวจราจรกว้าง ๖.๐๐ เมตร ยาว ๔.๗๐ กิโลเมตร ไหล่ทางลูกรังข้างละ ๐.๕๐ เมตร	๓,๖๐๐,๐๐๐ (๑ กม.)	๖,๙๐๐,๐๐๐ (๑.๗ กม.)	๓,๖๐๐,๐๐๐ (๑ กม.)	๓,๖๐๐,๐๐๐ (๑ กม.)	-	- ก่อสร้างถนน จำนวน ๑ สาย	- การคมนาคมมีความสะดวกรวดเร็วและปลอดภัย	- อบจ.สกลนคร สำนักการช่าง - อบต.อุ่มจาน อ.กุสุมาลย์
๑๐๒	ก่อสร้างถนนคอนกรีตเสริมเหล็กสายบ้านกุดเรือใหญ่ หมู่ที่ ๒ ตำบลนาซอ - บ้านชัวก่าย หมู่ที่ ๑ ตำบลชัวก่าย อำเภอวานรนิวาส จังหวัดสกลนคร	- เพื่อให้ประชาชนได้มีถนนสำหรับใช้ในการคมนาคมได้อย่างสะดวกรวดเร็วและปลอดภัย	- ขนาดผิวจราจรกว้าง ๖.๐๐ เมตร ยาว ๔.๐๐ กิโลเมตร ไหล่ทางลูกรังข้างละ ๐.๕๐ เมตร	๓,๖๐๐,๐๐๐ (๑ กม.)	๓,๖๐๐,๐๐๐ (๑ กม.)	๓,๖๐๐,๐๐๐ (๑ กม.)	๓,๖๐๐,๐๐๐ (๑ กม.)	-	- ก่อสร้างถนน จำนวน ๑ สาย	- การคมนาคมมีความสะดวกรวดเร็วและปลอดภัย	- อบจ.สกลนคร สำนักการช่าง - ทต.นาซอ อ.วานรนิวาส
๑๐๓	ก่อสร้างถนนคอนกรีตเสริมเหล็กสายบ้านหนองนาหาร หมู่ที่ ๕ ตำบลนาซอ อำเภอวานรนิวาส - บ้านโนนสวรรค์ หมู่ที่ ๔ ตำบลนาฮี อำเภออากาศอำนวย จังหวัดสกลนคร	- เพื่อให้ประชาชนได้มีถนนสำหรับใช้ในการคมนาคมได้อย่างสะดวกรวดเร็วและปลอดภัย	- ขนาดผิวจราจรกว้าง ๖.๐๐ เมตร ยาว ๓.๗๕ กิโลเมตร ไหล่ทางลูกรังข้างละ ๐.๕๐ เมตร	๓,๖๐๐,๐๐๐ (๑ กม.)	๓,๖๐๐,๐๐๐ (๑ กม.)	๓,๖๐๐,๐๐๐ (๑ กม.)	๒,๗๐๐,๐๐๐ (๐.๗๕ กม.)	-	- ก่อสร้างถนน จำนวน ๑ สาย	- การคมนาคมมีความสะดวกรวดเร็วและปลอดภัย	- อบจ.สกลนคร สำนักการช่าง - ทต.นาซอ อ.วานรนิวาส
๑๐๔	ก่อสร้างถนนคอนกรีตเสริมเหล็กสายบ้านนาซอ หมู่ที่ ๑๐ ตำบลนาซอ อำเภอวานรนิวาส - บ้านโนนสวรรค์ หมู่ที่ ๔ ตำบลนาฮี อำเภออากาศอำนวย จังหวัดสกลนคร	- เพื่อให้ประชาชนได้มีถนนสำหรับใช้ในการคมนาคมได้อย่างสะดวกรวดเร็วและปลอดภัย	- ขนาดผิวจราจรกว้าง ๖.๐๐ เมตร ยาว ๓.๕๗ กิโลเมตร ไหล่ทางลูกรังข้างละ ๐.๕๐ เมตร	๓,๖๐๐,๐๐๐ (๑ กม.)	๓,๖๐๐,๐๐๐ (๑ กม.)	๓,๖๐๐,๐๐๐ (๑ กม.)	๒,๐๕๒,๐๐๐ (๐.๕๗ กม.)	-	- ก่อสร้างถนน จำนวน ๑ สาย	- การคมนาคมมีความสะดวกรวดเร็วและปลอดภัย	- อบจ.สกลนคร สำนักการช่าง - ทต.นาซอ อ.วานรนิวาส

แบบ ผ.๐๒

รายละเอียดโครงการพัฒนา

แผนพัฒนาท้องถิ่น (พ.ศ.๒๕๖๑ - ๒๕๖๕)

องค์การบริหารส่วนจังหวัดสกลนคร

ก. ยุทธศาสตร์จังหวัดสกลนครที่ ๕ การบริหารกิจการบ้านเมืองที่ดีตามหลักธรรมาภิบาลและความมั่นคง

ข. ยุทธศาสตร์การพัฒนาขององค์กรปกครองส่วนท้องถิ่นในเขตจังหวัดสกลนครที่ ๕ การบริหารกิจการบ้านเมืองที่ดีตามหลักธรรมาภิบาลและความมั่นคง

ยุทธศาสตร์ที่ ๕ การบริหารกิจการบ้านเมืองที่ดีตามหลักธรรมาภิบาลและความมั่นคง

แผนงานอุตสาหกรรมและการโยธา

ที่	โครงการ	วัตถุประสงค์	เป้าหมาย (ผลผลิตของโครงการ)	งบประมาณ ๒๕๖๑ (บาท)	๒๕๖๒ (บาท)	๒๕๖๓ (บาท)	๒๕๖๔ (บาท)	๒๕๖๕ (บาท)	ตัวชี้วัด (KPI)	ผลที่คาดว่าจะได้รับ	หน่วยงานรับผิดชอบหลัก
๑๐๕	ก่อสร้างถนนคอนกรีตเสริมเหล็กสาย บ้านน้อยโนนจำนงค์ หมู่ที่ ๑๐ ตำบลพรรณา - บ้านท่าสองคอน หมู่ที่ ๑ ตำบลบะฮี อำเภอพรรณานิคม จังหวัดสกลนคร	- เพื่อให้ประชาชนได้มีถนนสำหรับใช้ในการคมนาคมได้อย่างสะดวกรวดเร็วและปลอดภัย	- ขนาดผิวจราจรกว้าง ๖.๐๐ เมตร ยาว ๑.๓๓๕ กิโลเมตร ไหล่ทางลูกรังข้างละ ๐.๕๐ เมตร	๒,๕๒๐,๐๐๐ (๑ กม.)	๒,๕๒๐,๐๐๐ (๑ กม.)	-	-	-	- ก่อสร้างถนน จำนวน ๑ สาย	- การคมนาคมมีความสะดวกรวดเร็วและปลอดภัย	- อบจ.สกลนคร สำนักการช่าง - ทต.พรรณานานคร อ.พรรณานิคม
๑๐๖	ก่อสร้างถนนคอนกรีตเสริมเหล็กสาย บ้านนาหัวช้าง หมู่ที่ ๔ ตำบลพรรณา - บ้านนาตากาง หมู่ที่ ๔ ตำบลบะฮี อำเภอพรรณานิคม จังหวัดสกลนคร	- เพื่อให้ประชาชนได้มีถนนสำหรับใช้ในการคมนาคมได้อย่างสะดวกรวดเร็วและปลอดภัย	- ขนาดผิวจราจรกว้าง ๕.๐๐ เมตร ยาว ๓.๐ กิโลเมตร ไหล่ทางลูกรังข้างละ ๐.๕๐ เมตร	๒,๔๐๐,๐๐๐ (๐.๘ กม.)	๒,๔๐๐,๐๐๐ (๐.๘ กม.)	๒,๔๐๐,๐๐๐ (๐.๘ กม.)	๑,๘๐๐,๐๐๐ (๐.๖ กม.)	-	- ก่อสร้างถนน จำนวน ๑ สาย	- การคมนาคมมีความสะดวกรวดเร็วและปลอดภัย	- อบจ.สกลนคร สำนักการช่าง - ทต.พรรณานานคร อ.พรรณานิคม
๑๐๗	ก่อสร้างถนนคอนกรีตเสริมเหล็กสาย บ้านบะทองใหม่ หมู่ที่ ๑๒ ตำบลพรรณา - บ้านนาตากาง หมู่ที่ ๔ ตำบลบะฮี อำเภอพรรณานิคม จังหวัดสกลนคร	- เพื่อให้ประชาชนได้มีถนนสำหรับใช้ในการคมนาคมได้อย่างสะดวกรวดเร็วและปลอดภัย	- ขนาดผิวจราจรกว้าง ๕.๐๐ เมตร ยาว ๐.๙๐๕ กิโลเมตร ไหล่ทางลูกรังข้างละ ๐.๕๐ เมตร	๒,๗๑๕,๐๐๐ (๐.๙๐๕ กม.)	-	-	-	-	- ก่อสร้างถนน จำนวน ๑ สาย	- การคมนาคมมีความสะดวกรวดเร็วและปลอดภัย	- อบจ.สกลนคร สำนักการช่าง - ทต.พรรณานานคร อ.พรรณานิคม
๑๐๘	ก่อสร้างถนนคอนกรีตเสริมเหล็กสาย บ้านนาหัวช้าง หมู่ที่ ๔ ตำบลพรรณา - บ้านท่าสองคอน หมู่ที่ ๑ ตำบลบะฮี อำเภอพรรณานิคม จังหวัดสกลนคร	- เพื่อให้ประชาชนได้มีถนนสำหรับใช้ในการคมนาคมได้อย่างสะดวกรวดเร็วและปลอดภัย	- ขนาดผิวจราจรกว้าง ๕.๐๐ เมตร ยาว ๑.๓๐ กิโลเมตร ไหล่ทางลูกรังข้างละ ๐.๕๐ เมตร	๑,๙๕๐,๐๐๐ (๐.๖๕ กม.)	๑,๙๕๐,๐๐๐ (๐.๖๕ กม.)	-	-	-	- ก่อสร้างถนน จำนวน ๑ สาย	- การคมนาคมมีความสะดวกรวดเร็วและปลอดภัย	- อบจ.สกลนคร สำนักการช่าง - ทต.พรรณานานคร อ.พรรณานิคม

แบบ ผ.๐๒

รายละเอียดโครงการพัฒนา

แผนพัฒนาท้องถิ่น (พ.ศ.๒๕๖๑ - ๒๕๖๕)

องค์การบริหารส่วนจังหวัดสกลนคร

ก. ยุทธศาสตร์จังหวัดสกลนครที่ ๕ การบริหารกิจการบ้านเมืองที่ดีตามหลักธรรมาภิบาลและความมั่นคง

ข. ยุทธศาสตร์การพัฒนาขององค์กรปกครองส่วนท้องถิ่นในเขตจังหวัดสกลนครที่ ๕ การบริหารกิจการบ้านเมืองที่ดีตามหลักธรรมาภิบาลและความมั่นคง

ยุทธศาสตร์ที่ ๕ การบริหารกิจการบ้านเมืองที่ดีตามหลักธรรมาภิบาลและความมั่นคง

แผนงานอุตสาหกรรมและการโยธา

ที่	โครงการ	วัตถุประสงค์	เป้าหมาย (ผลผลิตของโครงการ)	งบประมาณ ๒๕๖๑ (บาท)	๒๕๖๒ (บาท)	๒๕๖๓ (บาท)	๒๕๖๔ (บาท)	๒๕๖๕ (บาท)	ตัวชี้วัด (KPI)	ผลที่คาดว่าจะได้รับ	หน่วยงานรับผิดชอบหลัก
๑๐๙	ก่อสร้างถนนคอนกรีตเสริมเหล็กสาย บ้านหนองแวง หมู่ที่ ๑๑ ตำบลพรรณา อำเภอพรรณานิคม - บ้านขัวขอนแคน หมู่ที่ ๕ ตำบลต้นผึ้ง อำเภอพังโคน จังหวัดสกลนคร	- เพื่อให้ประชาชนได้มีถนนสำหรับใช้ในการคมนาคมได้อย่างสะดวกรวดเร็วและปลอดภัย	- ขนาดผิวจราจรกว้าง ๕.๐๐ เมตร ยาว ๔.๐ กิโลเมตร ไหล่ทางลูกรังข้างละ ๐.๕๐ เมตร	๓,๐๐๐,๐๐๐ (๑ กม.)	๓,๐๐๐,๐๐๐ (๑ กม.)	๓,๐๐๐,๐๐๐ (๑ กม.)	๓,๐๐๐,๐๐๐ (๑ กม.)	-	- ก่อสร้างถนน จำนวน ๑ สาย	- การคมนาคมมีความสะดวกรวดเร็วและปลอดภัย	- อบจ.สกลนคร สำนักการช่าง - ทต.พรรณานคร อ.พรรณานิคม
๑๑๐	ก่อสร้างถนนคอนกรีตเสริมเหล็กสาย บ้านทุ่งมั่ง หมู่ที่ ๓ ตำบลหนองลาด อำเภอเมืองสกลนคร จังหวัดสกลนคร - ถนนทางหลวงสาย สน ๔๐๒๕ แยกทางหลวงหมายเลข ๒๓๔๖	- เพื่อให้ประชาชนได้มีถนนสำหรับใช้ในการคมนาคมได้อย่างสะดวกรวดเร็วและปลอดภัย	- ขนาดผิวจราจรกว้าง ๖.๐๐ เมตร ยาว ๑.๔๐๐ กิโลเมตร ไหล่ทางลูกรังข้างละ ๐.๕๐ เมตร	๕,๐๐๐,๐๐๐ (๑.๔๐ กม.)	-	-	-	-	- ก่อสร้างถนน จำนวน ๑ สาย	- การคมนาคมมีความสะดวกรวดเร็วและปลอดภัย	- อบจ.สกลนคร สำนักการช่าง โครงการประชาคม - ทต.หนองลาด อ.วาริชภูมิ
๑๑๑	ก่อสร้างถนนคอนกรีตเสริมเหล็กสาย บ้านคำแหว หมู่ที่ ๓ ตำบลไร่ อำเภอพรรณานิคม - บ้านนาเชือก หมู่ที่ ๙ ตำบลแร่ อำเภอพังโคน จังหวัดสกลนคร	- เพื่อให้ประชาชนได้มีถนนสำหรับใช้ในการคมนาคมได้อย่างสะดวกรวดเร็วและปลอดภัย	- ขนาดผิวจราจรกว้าง ๖.๐๐ เมตร ยาว ๕.๐๐ กิโลเมตร ไหล่ทางลูกรังข้างละ ๐.๕๐ เมตร	๕,๔๐๐,๐๐๐ (๑ กม.)	๓,๖๐๐,๐๐๐ (๑ กม.)	๓,๖๐๐,๐๐๐ (๐.๙ กม.)	๕,๔๐๐,๐๐๐ (๐.๙ กม.)	-	- ก่อสร้างถนน จำนวน ๑ สาย	- การคมนาคมมีความสะดวกรวดเร็วและปลอดภัย	- อบจ.สกลนคร สำนักการช่าง โครงการประชาคม - ทต.ไร่ อ.พรรณานิคม
๑๑๒	ก่อสร้างถนนคอนกรีตเสริมเหล็กสาย บ้านตอนกอย หมู่ที่ ๒ ตำบลสว่าง - บ้านเชิงชุม หมู่ที่ ๑ ตำบลเชิงชุม อำเภอพรรณานิคม จังหวัดสกลนคร	- เพื่อให้ประชาชนได้มีถนนสำหรับใช้ในการคมนาคมได้อย่างสะดวกรวดเร็วและปลอดภัย	- ขนาดผิวจราจรกว้าง ๖.๐๐ เมตร ยาว ๔.๐๐ กิโลเมตร ไหล่ทางลูกรังข้างละ ๐.๕๐ เมตร	๓,๖๐๐,๐๐๐ (๑ กม.)	๓,๖๐๐,๐๐๐ (๑ กม.)	๓,๖๐๐,๐๐๐ (๑ กม.)	๓,๖๐๐,๐๐๐ (๑ กม.)	-	- ก่อสร้างถนน จำนวน ๑ สาย	- การคมนาคมมีความสะดวกรวดเร็วและปลอดภัย	- อบจ.สกลนคร สำนักการช่าง โครงการประชาคม - ทต.บัวสว่าง อ.พรรณานิคม

แบบ ผ.๐๒

รายละเอียดโครงการพัฒนา

แผนพัฒนาท้องถิ่น (พ.ศ.๒๕๖๑ - ๒๕๖๕)

องค์การบริหารส่วนจังหวัดสกลนคร

ก. ยุทธศาสตร์จังหวัดสกลนครที่ ๕ การบริหารกิจการบ้านเมืองที่ดีตามหลักธรรมาภิบาลและความมั่นคง

ข. ยุทธศาสตร์การพัฒนาขององค์กรปกครองส่วนท้องถิ่นในเขตจังหวัดสกลนครที่ ๕ การบริหารกิจการบ้านเมืองที่ดีตามหลักธรรมาภิบาลและความมั่นคง

ยุทธศาสตร์ที่ ๕ การบริหารกิจการบ้านเมืองที่ดีตามหลักธรรมาภิบาลและความมั่นคง

แผนงานอุตสาหกรรมและการโยธา

ที่	โครงการ	วัตถุประสงค์	เป้าหมาย (ผลผลิตของโครงการ)	งบประมาณ ๒๕๖๑ (บาท)	๒๕๖๒ (บาท)	๒๕๖๓ (บาท)	๒๕๖๔ (บาท)	๒๕๖๕ (บาท)	ตัวชี้วัด (KPI)	ผลที่คาดว่าจะได้รับ	หน่วยงานรับผิดชอบหลัก
๑๑๓	ก่อสร้างถนนคอนกรีตเสริมเหล็ก สายบ้านนาซอน หมู่ที่ ๖ ตำบลสว่าง อำเภอพรรณานิคม - บ้านดอนสัมพันธ์ หมู่ที่ ๙ ตำบลหนองลาด อำเภอเมือง จังหวัดสกลนคร	- เพื่อให้ประชาชนได้มีถนนสำหรับใช้ในการคมนาคมได้อย่างสะดวกรวดเร็วและปลอดภัย	- ขนาดผิวจราจรกว้าง ๖.๐๐ เมตร ยาว ๔.๐ กิโลเมตร ไหล่ทางลูกรังข้างละ ๐.๕๐ เมตร	๓,๖๐๐,๐๐๐ (๑ กม.)	๓,๖๐๐,๐๐๐ (๑ กม.)	๓,๖๐๐,๐๐๐ (๑ กม.)	๓,๖๐๐,๐๐๐ (๑ กม.)	-	- ก่อสร้างถนน จำนวน ๑ สาย	- การคมนาคมมีความสะดวกรวดเร็วและปลอดภัย	- อบจ.สกลนคร สำนักการช่าง โครงการประชาคม - ทต.บัวสว่าง อ.พรรณานิคม
๑๑๔	ก่อสร้างถนนคอนกรีตเสริมเหล็ก สายบ้านกกกอก หมู่ที่ ๑๒ ตำบลงิ้วด่อน - ซอยโสภา (ร้านอาหารศิรินภา) เทศบาลนครสกลนคร อำเภอเมืองสกลนคร จังหวัดสกลนคร	- เพื่อให้ประชาชนได้มีถนนสำหรับใช้ในการคมนาคมได้อย่างสะดวกรวดเร็วและปลอดภัย	- ขนาดผิวจราจรกว้าง ๕.๐๐ เมตร ยาว ๓.๖๓๘ กิโลเมตร ไหล่ทางลูกรังข้างละ ๐.๕๐ เมตร	๓,๐๐๐,๐๐๐ (๑ กม.)	๓,๐๐๐,๐๐๐ (๑ กม.)	๓,๐๐๐,๐๐๐ (๑ กม.)	๑,๘๐๐,๐๐๐ (๐.๖๓๘ กม.)	-	- ก่อสร้างถนน จำนวน ๑ สาย	- การคมนาคมมีความสะดวกรวดเร็วและปลอดภัย	- อบจ.สกลนคร สำนักการช่าง - ทต.งิ้วด่อน อ.เมืองสกลนคร
๑๑๕	ก่อสร้างถนนคอนกรีตเสริมเหล็ก สายบ้านหนองไผ่น้อย หมู่ที่ ๑๑ ตำบลนาหัวบ่อ - บ้านคำข่า หมู่ที่ ๔ ตำบลไร่ อำเภอพรรณานิคม จังหวัดสกลนคร	- เพื่อให้ประชาชนได้มีถนนสำหรับใช้ในการคมนาคมได้อย่างสะดวกรวดเร็วและปลอดภัย	- ขนาดผิวจราจรกว้าง ๖.๐๐ เมตร ยาว ๔.๐ กิโลเมตร ไหล่ทางลูกรังข้างละ ๐.๕๐ เมตร	๓,๖๐๐,๐๐๐ (๑ กม.)	๓,๖๐๐,๐๐๐ (๑ กม.)	๓,๖๐๐,๐๐๐ (๑ กม.)	๓,๖๐๐,๐๐๐ (๑ กม.)	-	- ก่อสร้างถนน จำนวน ๑ สาย	- การคมนาคมมีความสะดวกรวดเร็วและปลอดภัย	- อบจ.สกลนคร สำนักการช่าง - ทต.นาหัวบ่อ อ.พรรณานิคม
๑๑๖	ก่อสร้างถนนคอนกรีตเสริมเหล็ก สายโคกทำเล แยก ๒๒๑๘ เชื่อมถนนโยธาธิการสาย บ้านกุดไห หมู่ที่ ๑๑ อำเภอกุดบาก – บ้านหนองบัวบาน หมู่ที่ ๓ ตำบลหนองบัวบาน อำเภอนิคมน้ำอูน จังหวัดสกลนคร	- เพื่อให้ประชาชนได้มีถนนสำหรับใช้ในการคมนาคมได้อย่างสะดวกรวดเร็วและปลอดภัย	- กว้าง ๕.๐๐ เมตร ยาว ๒.๗๐ กิโลเมตร ไหล่ทางกว้าง ๐.๕๐ เมตร	๓,๐๐๐,๐๐๐ (๑ กม.)	๓,๐๐๐,๐๐๐ (๑ กม.)	๒,๑๐๐,๐๐๐ (๐.๗ กม.)	-	-	- ก่อสร้างถนน จำนวน ๑ สาย	- การคมนาคมมีความสะดวกรวดเร็วและปลอดภัย	- อบจ.สกลนคร สำนักการช่าง - ทต.กุดไห อ.กุดบาก

แบบ ผ.๐๒

รายละเอียดโครงการพัฒนา

แผนพัฒนาท้องถิ่น (พ.ศ.๒๕๖๑ - ๒๕๖๕)

องค์การบริหารส่วนจังหวัดสกลนคร

ก. ยุทธศาสตร์จังหวัดสกลนครที่ ๕ การบริหารกิจการบ้านเมืองที่ดีตามหลักธรรมาภิบาลและความมั่นคง

ข. ยุทธศาสตร์การพัฒนาขององค์กรปกครองส่วนท้องถิ่นในเขตจังหวัดสกลนครที่ ๕ การบริหารกิจการบ้านเมืองที่ดีตามหลักธรรมาภิบาลและความมั่นคง

ยุทธศาสตร์ที่ ๕ การบริหารกิจการบ้านเมืองที่ดีตามหลักธรรมาภิบาลและความมั่นคง

แผนงานอุตสาหกรรมและการโยธา

ที่	โครงการ	วัตถุประสงค์	เป้าหมาย (ผลผลิตของโครงการ)	งบประมาณ ๒๕๖๑ (บาท)	๒๕๖๒ (บาท)	๒๕๖๓ (บาท)	๒๕๖๔ (บาท)	๒๕๖๕ (บาท)	ตัวชี้วัด (KPI)	ผลที่คาดว่าจะได้รับ	หน่วยงานรับผิดชอบหลัก
๑๑๗	ก่อสร้างถนนคอนกรีตเสริมเหล็ก สายบ้านกลาง หมู่ที่ ๑๐ ตำบลกุดไห อำเภอกุดบาก - บ้านสุวรรณคาม หมู่ที่ ๑ ตำบลสุวรรณคาม อำเภอนิคมน้ำอูน จังหวัดสกลนคร	- เพื่อให้ประชาชนได้มีถนนสำหรับใช้ในการคมนาคมได้อย่างสะดวกรวดเร็วและปลอดภัย	- กว้าง ๕ เมตร ยาว ๒.๐ กิโลเมตร ไหล่ทางกว้าง ๐.๕๐ เมตร	๓,๐๐๐,๐๐๐ (๑ กม.)	๓,๐๐๐,๐๐๐ (๑ กม.)	-	-	-	- ก่อสร้างถนน จำนวน ๑ สาย	- การคมนาคมมีความสะดวกรวดเร็วและปลอดภัย	- อบจ.สกลนคร สำนักการช่าง - ทต.กุดไห อ.กุดบาก
๑๑๘	ก่อสร้างถนนคอนกรีตเสริมเหล็ก สายบ้านนาขาม หมู่ที่ ๑๙ ตำบลนาม่อง อำเภอกุดบาก - บ้านยางโล้น หมู่ที่ ๓ ตำบลโคกภู อำเภอภูพาน จังหวัดสกลนคร	- เพื่อให้ประชาชนได้มีถนนสำหรับใช้ในการคมนาคมได้อย่างสะดวกรวดเร็วและปลอดภัย	- กว้าง ๕.๐๐ เมตร หนา ๐.๑๕ เมตร ยาว ๑.๕๐ กิโลเมตร	๓,๐๐๐,๐๐๐ (๑ กม.)	๑,๕๐๐,๐๐๐ (๐.๕ กม.)	-	-	-	- ก่อสร้างถนน จำนวน ๑ สาย	- การคมนาคมมีความสะดวกรวดเร็วและปลอดภัย	- อบจ.สกลนคร สำนักการช่าง -ทต.นาม่อง อ.กุดบาก
๑๑๙	ก่อสร้างถนนคอนกรีตเสริมเหล็ก สายบ้านงิ้ว หมู่ที่ ๒ ตำบลกุดไห - บ้านบัว หมู่ที่ ๕ ทต.กุดแฮด อำเภอกุดบาก จังหวัดสกลนคร	- เพื่อให้ประชาชนได้มีถนนสำหรับใช้ในการคมนาคมได้อย่างสะดวกรวดเร็วและปลอดภัย	- กว้าง ๕.๐๐ เมตร ยาว ๑.๐ กิโลเมตร ไหล่ทางกว้าง ๐.๕๐ เมตร	๓,๐๐๐,๐๐๐ (๑ กม.)	-	-	-	-	- ก่อสร้างถนน จำนวน ๑ สาย	- การคมนาคมมีความสะดวกรวดเร็วและปลอดภัย	- อบจ.สกลนคร สำนักการช่าง - ทต.กุดไห อ.กุดบาก
๑๒๐	ก่อสร้างถนนคอนกรีตเสริมเหล็ก สายบ้านนาม่อง หมู่ที่ ๑ ตำบลนาม่อง อำเภอกุดบาก - บ้านยางโล้น หมู่ที่ ๓ ตำบลโคกภู อำเภอภูพาน จังหวัดสกลนคร	- เพื่อให้ประชาชนได้มีถนนสำหรับใช้ในการคมนาคมได้อย่างสะดวกรวดเร็วและปลอดภัย	- กว้าง ๕.๐๐ เมตร หนา ๐.๑๕ เมตร ยาว ๐.๓๓๗ กิโลเมตร	๑,๐๑๑,๐๐๐ (๐.๓๓๗ กม.)	-	-	-	-	- ก่อสร้างถนน จำนวน ๑ สาย	- การคมนาคมมีความสะดวกรวดเร็วและปลอดภัย	- อบจ.สกลนคร สำนักการช่าง - ทต.นาม่อง อ.กุดบาก
๑๒๑	ก่อสร้างถนนคอนกรีตเสริมเหล็ก สายบ้านกุดน้ำใส หมู่ที่ ๘ ตำบลนาม่อง - บ้านกุดไห ตำบลกุดไห อำเภอกุดบาก จังหวัดสกลนคร	- เพื่อให้ประชาชนได้มีถนนสำหรับใช้ในการคมนาคมได้อย่างสะดวกรวดเร็วและปลอดภัย	- กว้าง ๕.๐๐ เมตร หนา ๐.๑๕ เมตร ยาว ๑.๐๒๕ กิโลเมตร	๓,๐๗๕,๐๐๐ (๑.๐๒๕ กม.)	-	-	-	-	- ก่อสร้างถนน จำนวน ๑ สาย	- การคมนาคมมีความสะดวกรวดเร็วและปลอดภัย	- อบจ.สกลนคร สำนักการช่าง - ทต.นาม่อง อำเภอกุดบาก

แบบ ผ.๐๒

รายละเอียดโครงการพัฒนา

แผนพัฒนาท้องถิ่น (พ.ศ.๒๕๖๑ - ๒๕๖๕)

องค์การบริหารส่วนจังหวัดสกลนคร

ก. ยุทธศาสตร์จังหวัดสกลนครที่ ๕ การบริหารกิจการบ้านเมืองที่ดีตามหลักธรรมาภิบาลและความมั่นคง

ข. ยุทธศาสตร์การพัฒนาขององค์กรปกครองส่วนท้องถิ่นในเขตจังหวัดสกลนครที่ ๕ การบริหารกิจการบ้านเมืองที่ดีตามหลักธรรมาภิบาลและความมั่นคง

ยุทธศาสตร์ที่ ๕ การบริหารกิจการบ้านเมืองที่ดีตามหลักธรรมาภิบาลและความมั่นคง

แผนงานอุตสาหกรรมและการโยธา

ที่	โครงการ	วัตถุประสงค์	เป้าหมาย (ผลผลิตของโครงการ)	งบประมาณ ๒๕๖๑ (บาท)	๒๕๖๒ (บาท)	๒๕๖๓ (บาท)	๒๕๖๔ (บาท)	๒๕๖๕ (บาท)	ตัวชี้วัด (KPI)	ผลที่คาดว่าจะได้รับ	หน่วยงานรับผิดชอบหลัก
๑๒๒	ก่อสร้างถนนคอนกรีตเสริมเหล็กสายบ้านปุ่งใหญ่ หมู่ที่ ๕ ตำบลนาตงวัฒนา - นาล้อม หมู่ที่ ๕ เชื่อมเขตพื้นที่ตำบลกุสุมาลย์ อำเภอโพนนาแก้ว จังหวัดสกลนคร	- เพื่อให้ประชาชนได้มีถนนสำหรับใช้ในการคมนาคมได้อย่างสะดวกรวดเร็วและปลอดภัย	- กว้าง ๕.๐ เมตร ยาว ๑.๕๐ กิโลเมตร หนา ๐๑.๕ เมตร	๓,๐๐๐,๐๐๐ (๑ กม.)	๑,๕๐๐,๐๐๐ (๐.๕ กม.)	-	-	-	- ก่อสร้างถนน จำนวน ๑ สาย	- การคมนาคมมีความสะดวกรวดเร็วและปลอดภัย	- อบจ.สกลนคร สำนักการช่าง - อบต.นาตงวัฒนา อ.โพนนาแก้ว
๑๒๓	ก่อสร้างถนนคอนกรีตเสริมเหล็กสายบ้านโคกแก้ว หมู่ที่ ๖ ตำบลนาแก้ว - บ้านกุงศรี หมู่ที่ ๑ ตำบลนาเพียง อำเภอกุสุมาลย์ จังหวัดสกลนคร	- เพื่อให้ประชาชนได้มีถนนสำหรับใช้ในการคมนาคมได้อย่างสะดวกรวดเร็วและปลอดภัย	- กว้าง ๕ เมตร ยาว ๐.๔๐ กิโลเมตร	๑,๒๐๐,๐๐๐ (๐.๔ กม.)	-	-	-	-	- ก่อสร้างถนน จำนวน ๑ สาย	- การคมนาคมมีความสะดวกรวดเร็วและปลอดภัย	- อบจ.สกลนคร สำนักการช่าง - ทต.นาแก้ว อ.โพนนาแก้ว
๑๒๔	ก่อสร้างถนนคอนกรีตเสริมเหล็กสายบ้านเทพนิมิต หมู่ ๗ ตำบลนาแก้ว อำเภอโพนนาแก้ว - บ้านนาโพธิ์ หมู่ ๗ ต.นาโพธิ์ อำเภอกุสุมาลย์ จังหวัดสกลนคร	- เพื่อให้ประชาชนได้มีถนนสำหรับใช้ในการคมนาคมได้อย่างสะดวกรวดเร็วและปลอดภัย	- กว้าง ๕ เมตร ยาว ๘๕๐ เมตร	๒,๕๕๐,๐๐๐ (๐.๘๕ กม.)	-	-	-	-	- ก่อสร้างถนน จำนวน ๑ สาย	- การคมนาคมมีความสะดวกรวดเร็วและปลอดภัย	- อบจ.สกลนคร สำนักการช่าง - ทต.นาแก้ว อ.โพนนาแก้ว
๑๒๕	ก่อสร้างถนนคอนกรีตเสริมเหล็กบ้านวาใหญ่ หมู่ที่ ๙ ตำบลวาใหญ่ - บ้านพลังใหม่ หมู่ที่ ๑๑ ตำบลโพนงาม อำเภออากาศอำนวย จังหวัดสกลนคร	- เพื่อให้ประชาชนได้มีถนนสำหรับใช้ในการคมนาคมได้อย่างสะดวกรวดเร็วและปลอดภัย	- กว้าง ๕ เมตร ยาว ๔.๕๘๐ กิโลเมตร หนา ๐.๑๕ เมตร ไหล่ทางลูกรังเกลี่ยเรียบข้างละ ๐.๕๐ เมตร	๓,๔๐๐,๐๐๐ (๑.๑๔๕ กม.)	๓,๔๐๐,๐๐๐ (๑.๑๔๕ กม.)	๓,๔๐๐,๐๐๐ (๑.๑๔๕ กม.)	๓,๔๐๐,๐๐๐ (๑.๑๔๕ กม.)	-	- ก่อสร้างถนน จำนวน ๑ สาย	- การคมนาคมมีความสะดวกรวดเร็วและปลอดภัย	- อบจ.สกลนคร สำนักการช่าง - ทต.วาใหญ่ อ.อากาศอำนวย

แบบ ผ.๐๒

รายละเอียดโครงการพัฒนา
แผนพัฒนาท้องถิ่น (พ.ศ.๒๕๖๑ - ๒๕๖๕)
องค์การบริหารส่วนจังหวัดสกลนคร

ก. ยุทธศาสตร์จังหวัดสกลนครที่ ๕ การบริหารกิจการบ้านเมืองที่ดีตามหลักธรรมาภิบาลและความมั่นคง

ข. ยุทธศาสตร์การพัฒนาขององค์กรปกครองส่วนท้องถิ่นในเขตจังหวัดสกลนครที่ ๕ การบริหารกิจการบ้านเมืองที่ดีตามหลักธรรมาภิบาลและความมั่นคง

ยุทธศาสตร์ที่ ๕ การบริหารกิจการบ้านเมืองที่ดีตามหลักธรรมาภิบาลและความมั่นคง

แผนงานอุตสาหกรรมและการโยธา

ที่	โครงการ	วัตถุประสงค์	เป้าหมาย (ผลผลิตของโครงการ)	งบประมาณ ๒๕๖๑ (บาท)	๒๕๖๒ (บาท)	๒๕๖๓ (บาท)	๒๕๖๔ (บาท)	๒๕๖๕ (บาท)	ตัวชี้วัด (KPI)	ผลที่คาดว่าจะได้รับ	หน่วยงานรับผิดชอบหลัก
๑๒๖	ก่อสร้างถนนคอนกรีตเสริมเหล็ก เชื่อมตำบลสามัคคีพัฒนา - บ้านน้อยชัยพร หมู่ที่ ๑๗ ตำบลอากาศอำนวย - บ้านหนองผือ หมู่ที่ ๔ - บ้านดอนทอย หมู่ที่ ๓ ตำบลสามัคคีพัฒนา อำเภออากาศอำนวย จังหวัดสกลนคร	- เพื่อให้ประชาชนได้มีถนนสำหรับใช้ในการคมนาคมได้อย่างสะดวกรวดเร็วและปลอดภัย	- กว้าง ๕ เมตร ยาว ๑.๒๖๐ กิโลเมตร หนา ๐.๑๕ เมตร ไหล่ทางลูกรัง ๑ เมตร	๑,๘๘๐,๐๐๐ (๐.๖๓ กม.)	๑,๘๘๐,๐๐๐ (๐.๖๓ กม.)	-	-	-	- ก่อสร้างถนน จำนวน ๑ สาย	- การคมนาคมมีความสะดวกรวดเร็วและปลอดภัย	- อบจ.สกลนคร สำนักการช่าง - ทต.สามัคคีพัฒนา อ.อากาศอำนวย
๑๒๗	ก่อสร้างถนนคอนกรีตเสริมเหล็กเชื่อมระหว่างตำบล สายหนองตองโขบ อำเภอโคกศรีสุพรรณ - บ้านป่าขาว ตำบลด่านม่วงคำ อำเภอโคกศรีสุพรรณ จังหวัดสกลนคร	- เพื่อให้ประชาชนได้มีถนนสำหรับใช้ในการคมนาคมได้อย่างสะดวกรวดเร็วและปลอดภัย	- กว้าง ๖ เมตร ยาว ๔.๐ กิโลเมตร หนา ๐.๑๕ เมตร ไหล่ทางลูกรัง ๑ เมตร	๓,๖๐๐,๐๐๐ (๑ กม.)	๓,๖๐๐,๐๐๐ (๑ กม.)	๓,๖๐๐,๐๐๐ (๑ กม.)	๓,๖๐๐,๐๐๐ (๑ กม.)	-	- ก่อสร้างถนน จำนวน ๑ สาย	- การคมนาคมมีความสะดวกรวดเร็วและปลอดภัย	- อบจ.สกลนคร สำนักการช่าง - ทต.ตองโขบ อ.โคกศรีสุพรรณ
๑๒๘	ก่อสร้างถนนคอนกรีตเสริมเหล็ก สายห้วยยางตำบลเหล่าโพนค้อ อำเภอโคกศรีสุพรรณ - ห้วยหีบ หมู่ที่ ๙ ตำบลตองโขบ อำเภอโคกศรีสุพรรณ จังหวัดสกลนคร	- เพื่อให้ประชาชนได้มีถนนสำหรับใช้ในการคมนาคมได้อย่างสะดวกรวดเร็วและปลอดภัย	- กว้าง ๖ เมตร ยาว ๔.๐ กิโลเมตร หนา ๐.๑๕ เมตร ไหล่ทางลูกรัง ๑ เมตร	๓,๖๐๐,๐๐๐ (๑ กม.)	๓,๖๐๐,๐๐๐ (๑ กม.)	๓,๖๐๐,๐๐๐ (๑ กม.)	๓,๖๐๐,๐๐๐ (๑ กม.)	-	- ก่อสร้างถนน จำนวน ๑ สาย	- การคมนาคมมีความสะดวกรวดเร็วและปลอดภัย	- อบจ.สกลนคร สำนักการช่าง - อบต.เหล่าโพนค้อ อ.โคกศรีสุพรรณ
๑๒๙	ก่อสร้างถนนคอนกรีตเสริมเหล็ก สายเหล่าสามัคคี หมู่ที่ ๑๐ ตำบลบึงทวาย อำเภอเต่างอย - บ้านหนองจี่เต่า หมู่ที่ ๘ ตำบลโนนหอม อำเภอเมืองสกลนคร จังหวัดสกลนคร	- เพื่อให้ประชาชนได้มีถนนสำหรับใช้ในการคมนาคมได้อย่างสะดวกรวดเร็วและปลอดภัย	- กว้าง ๖ เมตร ยาว ๓.๒๐ กิโลเมตร หนาเฉลี่ย ๐.๑๕ เมตร	๕,๖๐๐,๐๐๐ (๑.๖ กม.)	๕,๖๐๐,๐๐๐ (๑.๖ กม.)	-	-	-	- ก่อสร้างถนน จำนวน ๑ สาย	- การคมนาคมมีความสะดวกรวดเร็วและปลอดภัย	- อบจ.สกลนคร สำนักการช่าง - อบต.บึงทวาย อ.เต่างอย

แบบ ผ.๐๒

รายละเอียดโครงการพัฒนา

แผนพัฒนาท้องถิ่น (พ.ศ.๒๕๖๑ - ๒๕๖๕)

องค์การบริหารส่วนจังหวัดสกลนคร

ก. ยุทธศาสตร์จังหวัดสกลนครที่ ๕ การบริหารกิจการบ้านเมืองที่ดีตามหลักธรรมาภิบาลและความมั่นคง

ข. ยุทธศาสตร์การพัฒนาขององค์กรปกครองส่วนท้องถิ่นในเขตจังหวัดสกลนครที่ ๕ การบริหารกิจการบ้านเมืองที่ดีตามหลักธรรมาภิบาลและความมั่นคง

ยุทธศาสตร์ที่ ๕ การบริหารกิจการบ้านเมืองที่ดีตามหลักธรรมาภิบาลและความมั่นคง

แผนงานอุตสาหกรรมและการโยธา

ที่	โครงการ	วัตถุประสงค์	เป้าหมาย (ผลผลิตของโครงการ)	งบประมาณ ๒๕๖๑ (บาท)	๒๕๖๒ (บาท)	๒๕๖๓ (บาท)	๒๕๖๔ (บาท)	๒๕๖๕ (บาท)	ตัวชี้วัด (KPI)	ผลที่คาดว่าจะได้รับ	หน่วยงานรับผิดชอบหลัก
๑๓๐	ก่อสร้างถนนคอนกรีตเสริมเหล็ก สายบ้านหนองสลาม หมู่ที่ ๙ ตำบลบึงทวาย อำเภอเต่างอย - บ้านแคมพุง หมู่ที่ ๗ ตำบลโนนหอม อำเภอเมืองสกลนคร จังหวัดสกลนคร	- เพื่อให้ประชาชนได้มีถนนสำหรับใช้ในการคมนาคมได้อย่างสะดวกรวดเร็วและปลอดภัย	- กว้าง ๖ เมตร ยาว ๐.๓๖๐ กิโลเมตร หนาเฉลี่ย ๐.๑๕ เมตร	๑,๔๗๕,๐๐๐ (๐.๓๖ กม.)	-	-	-	-	- ก่อสร้างถนน จำนวน ๑ สาย	- การคมนาคมมีความสะดวกรวดเร็วและปลอดภัย	- อบจ.สกลนคร สำนักการช่าง - อบต.บึงทวาย อ.เต่างอย
๑๓๑	ก่อสร้างถนนคอนกรีตเสริมเหล็ก สายบ้านโคกสว่าง หมู่ที่ ๒ ตำบลธาตุนาเวง - บ้านดงขุมข้าว หมู่ที่ ๓ ตำบลพังขว้าง อำเภอเมืองสกลนคร จังหวัดสกลนคร	- เพื่อให้ประชาชนได้มีถนนสำหรับใช้ในการคมนาคมได้อย่างสะดวกรวดเร็วและปลอดภัย	- กว้าง ๖ เมตร ยาว ๐.๗๗๕ กิโลเมตร	๒,๐๐๐,๐๐๐ (๐.๗๗๕ กม.)	-	-	-	-	- ก่อสร้างถนน จำนวน ๑ สาย	- การคมนาคมมีความสะดวกรวดเร็วและปลอดภัย	- อบจ.สกลนคร สำนักการช่าง - ทต.ธาตุนาเวง อ.เมืองสกลนคร
๑๓๒	ก่อสร้างถนนคอนกรีตเสริมเหล็ก บ้านโคกสว่าง หมู่ที่ ๒ ตำบลธาตุนาเวง - บ้านนามะเขือ ตำบลพังขว้าง อำเภอเมืองสกลนคร จังหวัดสกลนคร	- เพื่อให้ประชาชนได้มีถนนสำหรับใช้ในการคมนาคมได้อย่างสะดวกรวดเร็วและปลอดภัย	- กว้าง ๖ เมตร ยาว ๑.๕๐ กิโลเมตร	๕,๒๕๐,๐๐๐ (๑.๕ กม.)	-	-	-	-	- ก่อสร้างถนน จำนวน ๑ สาย	- การคมนาคมมีความสะดวกรวดเร็วและปลอดภัย	- อบจ.สกลนคร สำนักการช่าง - ทต.ธาตุนาเวง อ.เมืองสกลนคร
๑๓๓	ก่อสร้างถนนคอนกรีตเสริมเหล็ก สายถนนใหม่พัฒนาบ้านมะขามป้อม หมู่ที่ ๕ ตำบลธาตุนาเวง - หมู่บ้านโยธินวิลเลจ ตำบลธาตุเชิงชุม อำเภอเมืองสกลนคร จังหวัดสกลนคร	- เพื่อให้ประชาชนได้มีถนนสำหรับใช้ในการคมนาคมได้อย่างสะดวกรวดเร็วและปลอดภัย	- กว้าง ๖ เมตร ยาว ๐.๗๗๕ กิโลเมตร	๒,๗๙๐,๐๐๐ (๐.๗๗๕ กม.)	-	-	-	-	- ก่อสร้างถนน จำนวน ๑ สาย	- การคมนาคมมีความสะดวกรวดเร็วและปลอดภัย	- อบจ.สกลนคร สำนักการช่าง - ทต.ธาตุนาเวง อ.เมืองสกลนคร

แบบ ผ.๐๒

รายละเอียดโครงการพัฒนา

แผนพัฒนาท้องถิ่น (พ.ศ.๒๕๖๑ - ๒๕๖๕)

องค์การบริหารส่วนจังหวัดสกลนคร

ก. ยุทธศาสตร์จังหวัดสกลนครที่ ๕ การบริหารกิจการบ้านเมืองที่ดีตามหลักธรรมาภิบาลและความมั่นคง

ข. ยุทธศาสตร์การพัฒนาขององค์กรปกครองส่วนท้องถิ่นในเขตจังหวัดสกลนครที่ ๕ การบริหารกิจการบ้านเมืองที่ดีตามหลักธรรมาภิบาลและความมั่นคง

ยุทธศาสตร์ที่ ๕ การบริหารกิจการบ้านเมืองที่ดีตามหลักธรรมาภิบาลและความมั่นคง

แผนงานอุตสาหกรรมและการโยธา

ที่	โครงการ	วัตถุประสงค์	เป้าหมาย (ผลผลิตของโครงการ)	งบประมาณ ๒๕๖๑ (บาท)	๒๕๖๒ (บาท)	๒๕๖๓ (บาท)	๒๕๖๔ (บาท)	๒๕๖๕ (บาท)	ตัวชี้วัด (KPI)	ผลที่คาดว่าจะได้รับ	หน่วยงานรับผิดชอบหลัก
๑๓๔	ก่อสร้างถนนคอนกรีตเสริมเหล็กสายเลียบคลองชลประทานบ้านหนองแหวนพัฒนา หมู่ที่ ๑๑ ตำบลฮางโฮง - บ้านป่าหว้าน หมู่ที่ ๗ ตำบลเชียงเครือ อำเภอเมืองสกลนคร จังหวัดสกลนคร	- เพื่อให้ประชาชนได้มีถนนสำหรับใช้ในการคมนาคมได้อย่างสะดวกรวดเร็วและปลอดภัย	- กว้าง ๖ เมตร ยาว ๐.๗๐ กิโลเมตร	๒,๗๐๐,๐๐๐ (๐.๗ กม.)	-	-	-	-	- ก่อสร้างถนน จำนวน ๑ สาย	- การคมนาคมมีความสะดวกรวดเร็วและปลอดภัย	- อบจ.สกลนคร สำนักการช่าง - ทต.ฮางโฮง อ.เมืองสกลนคร
๑๓๕	ก่อสร้างถนนคอนกรีตเสริมเหล็กสายบ้านหนองลาดน้อยหมู่ที่ ๖ ตำบลหนองลาด - บ้านโนนพอก หมู่ที่ ๖ ตำบลเชิงชุม อำเภอพรรณานิคม จังหวัดสกลนคร	- เพื่อให้ประชาชนได้มีถนนสำหรับใช้ในการคมนาคมได้อย่างสะดวกรวดเร็วและปลอดภัย	- กว้าง ๖ เมตร ยาว ๑.๒๕๐ กิโลเมตร	๔,๕๐๐,๐๐๐ (๑.๒๕ กม.)	-	-	-	-	- ก่อสร้างถนน จำนวน ๑ สาย	- การคมนาคมมีความสะดวกรวดเร็วและปลอดภัย	- อบจ.สกลนคร สำนักการช่าง - ทต.หนองลาด อ.เมืองสกลนคร
๑๓๖	ก่อสร้างถนนคอนกรีตเสริมเหล็กสายบ้านท่าวัดเหนือ หมู่ที่ ๓ ตำบลเหล่าปอแดง - บ้านป่าแพง หมู่ที่ ๙ ตำบลดงชน อำเภอเมืองสกลนคร จังหวัดสกลนคร	- เพื่อให้ประชาชนได้มีถนนสำหรับใช้ในการคมนาคมได้อย่างสะดวกรวดเร็วและปลอดภัย	- กว้าง ๕ เมตร ยาว ๑.๐ กิโลเมตร หรือมีพื้นที่ คสล.ไม่น้อยกว่า ๕,๐๐๐ ตร.เมตร	๓,๐๐๐,๐๐๐ (๑ กม.)	-	-	-	-	- ก่อสร้างถนน จำนวน ๑ สาย	- การคมนาคมมีความสะดวกรวดเร็วและปลอดภัย	- อบจ.สกลนคร สำนักการช่าง - ทต.เหล่าปอแดง อ.เมืองสกลนคร
๑๓๗	ก่อสร้างถนนคอนกรีตเสริมเหล็กสายบ้านโพนแดง หมู่ที่ ๘ ตำบลดงมะไฟ - บ้านหนองน้ำคำ หมู่ที่ ๓ ตำบลบึงทวาย อำเภอเต่างอย จังหวัดสกลนคร	- เพื่อให้ประชาชนได้มีถนนสำหรับใช้ในการคมนาคมได้อย่างสะดวกรวดเร็วและปลอดภัย	- กว้าง ๖ เมตร ยาว ๒.๐๖๘ กิโลเมตร	๓,๖๐๐,๐๐๐ (๑ กม.)	๓,๘๐๐,๐๐๐ (๑.๐๖๘ กม.)	-	-	-	- ก่อสร้างถนน จำนวน ๑ สาย	- การคมนาคมมีความสะดวกรวดเร็วและปลอดภัย	- อบจ.สกลนคร สำนักการช่าง - อบต.ดงมะไฟ อ.เมืองสกลนคร

แบบ ผ.๐๒

รายละเอียดโครงการพัฒนา

แผนพัฒนาท้องถิ่น (พ.ศ.๒๕๖๑ - ๒๕๖๕)

องค์การบริหารส่วนจังหวัดสกลนคร

ก. ยุทธศาสตร์จังหวัดสกลนครที่ ๕ การบริหารกิจการบ้านเมืองที่ดีตามหลักธรรมาภิบาลและความมั่นคง

ข. ยุทธศาสตร์การพัฒนาขององค์กรปกครองส่วนท้องถิ่นในเขตจังหวัดสกลนครที่ ๕ การบริหารกิจการบ้านเมืองที่ดีตามหลักธรรมาภิบาลและความมั่นคง

ยุทธศาสตร์ที่ ๕ การบริหารกิจการบ้านเมืองที่ดีตามหลักธรรมาภิบาลและความมั่นคง

แผนงานอุตสาหกรรมและการโยธา

ที่	โครงการ	วัตถุประสงค์	เป้าหมาย (ผลผลิตของโครงการ)	งบประมาณ ๒๕๖๑ (บาท)	๒๕๖๒ (บาท)	๒๕๖๓ (บาท)	๒๕๖๔ (บาท)	๒๕๖๕ (บาท)	ตัวชี้วัด (KPI)	ผลที่คาดว่าจะได้รับ	หน่วยงานรับผิดชอบหลัก
๑๓๘	ก่อสร้างถนนคอนกรีตเสริมเหล็กสายบ้านดงมะไฟประชาพัฒนา หมู่ที่ ๑๑ ตำบลดงมะไฟ - บ้านเหล่าพังผือ หมู่ที่ ๑๑ ตำบลงิ้วด่อน อำเภอเมืองสกลนคร จังหวัดสกลนคร	- เพื่อให้ประชาชนได้มีถนนสำหรับใช้ในการคมนาคมได้อย่างสะดวกรวดเร็วและปลอดภัย	- กว้าง ๖ เมตร ยาว ๒.๐๐๕ เมตร	๓,๖๐๐,๐๐๐ (๑ กม.)	๓,๗๐๐,๐๐๐ (๑.๐๐๕ กม.)	-	-	-	- ก่อสร้างถนน จำนวน ๑ สาย	- การคมนาคมมีความสะดวกรวดเร็วและปลอดภัย	- อบจ.สกลนคร สำนักการช่าง - อบต.ดงมะไฟ อ.เมืองสกลนคร
๑๓๙	ก่อสร้างถนนคอนกรีตเสริมเหล็กสายบ้านดงมะไฟประชาพัฒนา หมู่ที่ ๑๑ ตำบลดงมะไฟ - เชื่อมบ้านนายอ หมู่ที่ ๘ ตำบลงิ้วด่อน อำเภอเมืองสกลนคร จังหวัดสกลนคร	- เพื่อให้ประชาชนได้มีถนนสำหรับใช้ในการคมนาคมได้อย่างสะดวกรวดเร็วและปลอดภัย	- กว้าง ๕ เมตร ยาว ๔.๖๗๐ กิโลเมตร	๔,๖๐๐,๐๐๐ (๑.๖๗ กม.)	๓,๐๐๐,๐๐๐ (๑ กม.)	๓,๐๐๐,๐๐๐ (๑ กม.)	๓,๐๐๐,๐๐๐ (๑ กม.)	-	- ก่อสร้างถนน จำนวน ๑ สาย	- การคมนาคมมีความสะดวกรวดเร็วและปลอดภัย	- อบจ.สกลนคร สำนักการช่าง - อบต.ดงมะไฟ อ.เมืองสกลนคร
๑๔๐	ก่อสร้างถนนคอนกรีตเสริมเหล็กสายบ้านหนองมะเกลือ หมู่ที่ ๖ ตำบลดงชน - บ้านหนองแดง หมู่ที่ ๒ ตำบลเหล่าปอแดง อำเภอเมืองสกลนคร จังหวัดสกลนคร	- เพื่อให้ประชาชนได้มีถนนสำหรับใช้ในการคมนาคมได้อย่างสะดวกรวดเร็วและปลอดภัย	- กว้าง ๖ เมตร ยาว ๓.๗๕๐ กิโลเมตร หนา ๐.๑๕ เมตร ลงลูกรังไหล่ทางข้างละ ๑.๐๐ เมตร	๖,๑๓๐,๐๐๐ (๑.๗๕ กม.)	๓,๖๐๐,๐๐๐ (๑ กม.)	๓,๖๐๐,๐๐๐ (๑ กม.)	-	-	- ก่อสร้างถนน จำนวน ๑ สาย	- การคมนาคมมีความสะดวกรวดเร็วและปลอดภัย	- อบจ.สกลนคร สำนักการช่าง - อบต.ดงชน อ.เมืองสกลนคร
๑๔๑	ก่อสร้างถนนคอนกรีตเสริมเหล็กสายบ้านหนองปลาดุก หมู่ที่ ๙ ตำบลพังขว้าง - บ้านประชาสุขสันต์ หมู่ที่ ๙ ตำบลชมิ้น อำเภอเมืองสกลนคร จังหวัดสกลนคร	- เพื่อให้ประชาชนได้มีถนนสำหรับใช้ในการคมนาคมได้อย่างสะดวกรวดเร็วและปลอดภัย	- กว้าง ๕.๐๐ เมตร ยาว ๐.๘๕๐ กิโลเมตร	๒,๕๕๐,๐๐๐ (๐.๘๕ กม.)	-	-	-	-	- ก่อสร้างถนน จำนวน ๑ สาย	- การคมนาคมมีความสะดวกรวดเร็วและปลอดภัย	- อบจ.สกลนคร สำนักการช่าง - อบต.พังขว้าง อ.เมืองสกลนคร

แบบ ผ.๐๒

รายละเอียดโครงการพัฒนา

แผนพัฒนาท้องถิ่น (พ.ศ.๒๕๖๑ - ๒๕๖๕)

องค์การบริหารส่วนจังหวัดสกลนคร

ก. ยุทธศาสตร์จังหวัดสกลนครที่ ๕ การบริหารกิจการบ้านเมืองที่ดีตามหลักธรรมาภิบาลและความมั่นคง

ข. ยุทธศาสตร์การพัฒนาขององค์กรปกครองส่วนท้องถิ่นในเขตจังหวัดสกลนครที่ ๕ การบริหารกิจการบ้านเมืองที่ดีตามหลักธรรมาภิบาลและความมั่นคง

ยุทธศาสตร์ที่ ๕ การบริหารกิจการบ้านเมืองที่ดีตามหลักธรรมาภิบาลและความมั่นคง

แผนงานอุตสาหกรรมและการโยธา

ที่	โครงการ	วัตถุประสงค์	เป้าหมาย (ผลผลิตของโครงการ)	งบประมาณ ๒๕๖๑ (บาท)	๒๕๖๒ (บาท)	๒๕๖๓ (บาท)	๒๕๖๔ (บาท)	๒๕๖๕ (บาท)	ตัวชี้วัด (KPI)	ผลที่คาดว่าจะได้รับ	หน่วยงานรับผิดชอบหลัก
๑๔๒	ก่อสร้างถนนคอนกรีตเสริมเหล็ก สายบ้านพังขว้างกลาง หมู่ที่ ๑๒ ตำบลพังขว้าง - บ้านน้อยจอมศรี หมู่ที่ ๔ ตำบลฮางโฮง อำเภอเมืองสกลนคร จังหวัดสกลนคร	- เพื่อให้ประชาชนได้มีถนนสำหรับใช้ในการคมนาคมได้อย่างสะดวกรวดเร็วและปลอดภัย	- กว้าง ๕.๐๐ เมตร ยาว ๐.๘๕๐ กิโลเมตร	๒,๕๕๐,๐๐๐ (๐.๘๕ กม.)	-	-	-	-	- ก่อสร้างถนน จำนวน ๑ สาย	- การคมนาคมมีความสะดวกรวดเร็วและปลอดภัย	- อบจ.สกลนคร สำนักการช่าง - อบต.พังขว้าง อ.เมืองสกลนคร
๑๔๓	ก่อสร้างถนนคอนกรีตเสริมเหล็ก สายบ้านหนองยาง หมู่ที่ ๕ ตำบลพังขว้าง - บ้านมะขามป้อม หมู่ที่ ๕ ตำบลธาตุนาเวง อำเภอเมืองสกลนคร จังหวัดสกลนคร	- เพื่อให้ประชาชนได้มีถนนสำหรับใช้ในการคมนาคมได้อย่างสะดวกรวดเร็วและปลอดภัย	- กว้าง ๕.๐๐ เมตร ยาว ๐.๘๕๐ กิโลเมตร	๒,๕๕๐,๐๐๐ (๐.๘๕ กม.)	-	-	-	-	- ก่อสร้างถนน จำนวน ๑ สาย	- การคมนาคมมีความสะดวกรวดเร็วและปลอดภัย	- อบจ.สกลนคร สำนักการช่าง - อบต.พังขว้าง อ.เมืองสกลนคร
๑๔๔	ก่อสร้างถนนคอนกรีตเสริมเหล็ก สายบ้านดงขุมข้าวใต้ หมู่ที่ ๑๔ ตำบลพังขว้าง - บ้านโคกสว่าง หมู่ที่ ๒ ตำบลธาตุนาเวง อำเภอเมืองสกลนคร จังหวัดสกลนคร	- เพื่อให้ประชาชนได้มีถนนสำหรับใช้ในการคมนาคมได้อย่างสะดวกรวดเร็วและปลอดภัย	- กว้าง ๕.๐๐ เมตร ยาว ๐.๘๕๐ กิโลเมตร	๒,๕๕๐,๐๐๐ (๐.๘๕ กม.)	-	-	-	-	- ก่อสร้างถนน จำนวน ๑ สาย	- การคมนาคมมีความสะดวกรวดเร็วและปลอดภัย	- อบจ.สกลนคร สำนักการช่าง - อบต.พังขว้าง อ.เมืองสกลนคร
๑๔๕	ก่อสร้างถนนคอนกรีตเสริมเหล็ก สายบ้านสร้างแก้วสมานมิตร หมู่ที่ ๘ ตำบลท่าแร่ - บ้านโพนสว่าง หมู่ที่ ๒ ตำบลเชียงเครือ อำเภอเมืองสกลนคร จังหวัดสกลนคร	- เพื่อให้ประชาชนได้มีถนนสำหรับใช้ในการคมนาคมได้อย่างสะดวกรวดเร็วและปลอดภัย	- กว้าง ๖.๐ เมตร ยาว ๐.๕๖๓ กิโลเมตร หนาเฉลี่ย ๐.๑๕ เมตร หรือมีพื้นที่ คสล.ไม่น้อยกว่า ๓,๓๗๘ ตร.เมตร ไหล่ทางลงลูกรังข้างละ ๐.๒ เมตร หนาเฉลี่ย ๐.๓๗ เมตร พร้อมขุด	๑,๙๙๖,๖๐๐ (๐.๕๖๓ กม.)	-	-	-	-	- ก่อสร้างถนน จำนวน ๑ สาย	- การคมนาคมมีความสะดวกรวดเร็วและปลอดภัย	- อบจ.สกลนคร สำนักการช่าง - ทต.เมืองทองท่าแร่ อ.เมืองสกลนคร

แบบ ผ.๐๒

รายละเอียดโครงการพัฒนา

แผนพัฒนาท้องถิ่น (พ.ศ.๒๕๖๑ - ๒๕๖๕)

องค์การบริหารส่วนจังหวัดสกลนคร

ก. ยุทธศาสตร์จังหวัดสกลนครที่ ๕ การบริหารกิจการบ้านเมืองที่ดีตามหลักธรรมาภิบาลและความมั่นคง

ข. ยุทธศาสตร์การพัฒนาขององค์กรปกครองส่วนท้องถิ่นในเขตจังหวัดสกลนครที่ ๕ การบริหารกิจการบ้านเมืองที่ดีตามหลักธรรมาภิบาลและความมั่นคง

ยุทธศาสตร์ที่ ๕ การบริหารกิจการบ้านเมืองที่ดีตามหลักธรรมาภิบาลและความมั่นคง

แผนงานอุตสาหกรรมและการโยธา

ที่	โครงการ	วัตถุประสงค์	เป้าหมาย (ผลผลิตของโครงการ)	งบประมาณ ๒๕๖๑ (บาท)	๒๕๖๒ (บาท)	๒๕๖๓ (บาท)	๒๕๖๔ (บาท)	๒๕๖๕ (บาท)	ตัวชี้วัด (KPI)	ผลที่คาดว่าจะได้รับ	หน่วยงานรับผิดชอบหลัก
๑๔๖	ก่อสร้างถนนคอนกรีตเสริมเหล็ก สายบ้านสร้างแก้วสมานมิตร หมู่ที่ ๘ ตำบลท่าแร่ - บ้านหนองสนม หมู่ที่ ๘ ตำบลเชียงเครือ อำเภอเมืองสกลนคร จังหวัดสกลนคร	- เพื่อให้ประชาชนได้มีถนนสำหรับใช้ในการคมนาคมได้อย่างสะดวกรวดเร็วและปลอดภัย	วางท่อระบายน้ำ คสล. ขนาด Ø๐.๔๐X๑.๐๐ เมตร จำนวน ๗ ท่อน - กว้าง ๖.๐ เมตร ยาว ๐.๕๖๓ กิโลเมตร หนาเฉลี่ย ๐.๑๕ เมตร หรือมีพื้นที่ คสล.ไม่น้อยกว่า ๓,๓๗๘ ตร.เมตร ไหล่ทางลงลูกรังข้างละ ๐.๒๐ เมตร หนาเฉลี่ย ๐.๓๗ เมตร พร้อมขุดวางท่อระบายน้ำ คสล.ขนาด Ø ๐.๔๐X๑.๐๐ เมตร จำนวน ๗ ท่อน	๑,๙๙๖,๖๐๐ (๐.๕๖๓ กม.)	-	-	-	-	- ก่อสร้างถนน จำนวน ๑ สาย	- การคมนาคมมีความสะดวกรวดเร็วและปลอดภัย	- อบจ.สกลนคร สำนักการช่าง - ทต.เมืองทองท่าแร่ อ.เมืองสกลนคร
๑๔๗	ก่อสร้างถนนคอนกรีตเสริมเหล็ก สายบ้านสวนบ้านพะโค หมู่ที่ ๒ ตำบลท่าแร่ อำเภอเมืองสกลนคร - กับบ้านโคกแก้ว หมู่ที่ ๖ ตำบลโพนนาแก้ว อำเภอโพนนาแก้ว จังหวัดสกลนคร	- เพื่อให้ประชาชนได้มีถนนสำหรับใช้ในการคมนาคมได้อย่างสะดวกรวดเร็วและปลอดภัย	- กว้าง ๖.๐ เมตร ยาว ๐.๕๖๓ กิโลเมตร หนาเฉลี่ย ๐.๑๕ เมตร หรือมีพื้นที่ คสล.ไม่น้อยกว่า ๓,๓๗๘ ตร.เมตร ไหล่ทางลงลูกรังข้างละ ๐.๒๐ เมตร หนาเฉลี่ย ๐.๓๗ เมตรพร้อมขุดวางท่อระบายน้ำ คสล.	๑,๙๙๖,๖๐๐ (๐.๕๖๓ กม.)	-	-	-	-	- ก่อสร้างถนน จำนวน ๑ สาย	- การคมนาคมมีความสะดวกรวดเร็วและปลอดภัย	- อบจ.สกลนคร สำนักการช่าง - ทต.เมืองทองท่าแร่ อ.เมืองสกลนคร

แบบ ผ.๐๒

รายละเอียดโครงการพัฒนา

แผนพัฒนาท้องถิ่น (พ.ศ.๒๕๖๑ - ๒๕๖๕)

องค์การบริหารส่วนจังหวัดสกลนคร

ก. ยุทธศาสตร์จังหวัดสกลนครที่ ๕ การบริหารกิจการบ้านเมืองที่ดีตามหลักธรรมาภิบาลและความมั่นคง

ข. ยุทธศาสตร์การพัฒนาขององค์กรปกครองส่วนท้องถิ่นในเขตจังหวัดสกลนครที่ ๕ การบริหารกิจการบ้านเมืองที่ดีตามหลักธรรมาภิบาลและความมั่นคง

ยุทธศาสตร์ที่ ๕ การบริหารกิจการบ้านเมืองที่ดีตามหลักธรรมาภิบาลและความมั่นคง

แผนงานอุตสาหกรรมและการโยธา

ที่	โครงการ	วัตถุประสงค์	เป้าหมาย (ผลผลิตของโครงการ)	งบประมาณ ๒๕๖๑ (บาท)	๒๕๖๒ (บาท)	๒๕๖๓ (บาท)	๒๕๖๔ (บาท)	๒๕๖๕ (บาท)	ตัวชี้วัด (KPI)	ผลที่คาดว่าจะได้รับ	หน่วยงานรับผิดชอบหลัก
๑๔๘	ก่อสร้างถนนคอนกรีตเสริมเหล็ก สายบ้านป่าพนาวัลย์ หมู่ที่ ๕ ตำบลท่าแร่ อำเภอเมืองสกลนคร - บ้านอุ่มจาน หมู่ที่ ๑๓ ตำบลอุ่มจาน อำเภอกุสุมาลย์ จังหวัดสกลนคร	- เพื่อให้ประชาชนได้มีถนนสำหรับใช้ในการคมนาคมได้อย่างสะดวกรวดเร็วและปลอดภัย	ขนาด Ø๐.๔๐X๑.๐ เมตร จำนวน ๗ ท่อน - กว้าง ๖.๐๐ เมตร ยาว ๐.๕๖๓ กิโลเมตร หนาเฉลี่ย ๐.๑๕ เมตร หรือมีพื้นที่ คสล.ไม่น้อยกว่า ๓,๓๗๘ ตร.เมตร ไหล่ทางลงลูกรังข้างละ ๐.๒๐ เมตร หนาเฉลี่ย ๐.๓๗ เมตร พร้อมขุดวางท่อระบายน้ำ คสล. ขนาด Ø๐.๔๐X ๑.๐๐ เมตร จำนวน ๗ ท่อน	๑,๙๙๖,๖๐๐ (๐.๕๖๓ กม.)	-	-	-	-	- ก่อสร้างถนน จำนวน ๑ สาย	- การคมนาคมมีความสะดวกรวดเร็วและปลอดภัย	- อบจ.สกลนคร สำนักการช่าง - ทต.เมืองทองท่าแร่ อ.เมืองสกลนคร
๑๔๙	ก่อสร้างถนนคอนกรีตเสริมเหล็ก สายนาหนองจาน บ้านหนองบัวทอง หมู่ที่ ๔ ตำบลท่าแร่ อำเภอเมืองสกลนคร - บ้านโคกแก้ว หมู่ที่ ๖ ตำบลนาแก้ว อำเภอโพนนาแก้ว จังหวัดสกลนคร	- เพื่อให้ประชาชนได้มีถนนสำหรับใช้ในการคมนาคมได้อย่างสะดวกรวดเร็วและปลอดภัย	- กว้าง ๖.๐ เมตร ยาว ๐.๕๖๓ กิโลเมตร หนาเฉลี่ย ๐.๑๕ เมตร หรือมีพื้นที่ คสล.ไม่น้อยกว่า ๓,๓๗๘ ตร.เมตร ไหล่ทางลงลูกรังข้างละ ๐.๒๐ เมตร หนาเฉลี่ย ๐.๓๗ เมตร พร้อมขุดวางท่อ ระบายน้ำ คสล.	๑,๙๙๖,๖๐๐ (๐.๕๖๓ กม.)	-	-	-	-	- ก่อสร้างถนน จำนวน ๑ สาย	- การคมนาคมมีความสะดวกรวดเร็วและปลอดภัย	- อบจ.สกลนคร สำนักการช่าง - ทต.เมืองทองท่าแร่ อ.เมืองสกลนคร

แบบ ผ.๐๒

รายละเอียดโครงการพัฒนา

แผนพัฒนาท้องถิ่น (พ.ศ.๒๕๖๑ - ๒๕๖๕)

องค์การบริหารส่วนจังหวัดสกลนคร

ก. ยุทธศาสตร์จังหวัดสกลนครที่ ๕ การบริหารกิจการบ้านเมืองที่ดีตามหลักธรรมาภิบาลและความมั่นคง

ข. ยุทธศาสตร์การพัฒนาขององค์กรปกครองส่วนท้องถิ่นในเขตจังหวัดสกลนครที่ ๕ การบริหารกิจการบ้านเมืองที่ดีตามหลักธรรมาภิบาลและความมั่นคง

ยุทธศาสตร์ที่ ๕ การบริหารกิจการบ้านเมืองที่ดีตามหลักธรรมาภิบาลและความมั่นคง

แผนงานอุตสาหกรรมและการโยธา

ที่	โครงการ	วัตถุประสงค์	เป้าหมาย (ผลผลิตของโครงการ)	งบประมาณ ๒๕๖๑ (บาท)	๒๕๖๒ (บาท)	๒๕๖๓ (บาท)	๒๕๖๔ (บาท)	๒๕๖๕ (บาท)	ตัวชี้วัด (KPI)	ผลที่คาดว่าจะได้รับ	หน่วยงานรับผิดชอบหลัก
๑๕๐	ก่อสร้างถนนคอนกรีตเสริมเหล็ก สายบ้านโพนสวาง หมู่ที่ ๒ ตำบลเชียงเครือ - บ้านสร้างแก้วสมานมิตร หมู่ที่ ๘ ตำบลท่าแร่ อำเภอเมืองสกลนคร จังหวัดสกลนคร	- เพื่อให้ประชาชนได้มีถนนสำหรับใช้ในการคมนาคมได้อย่างสะดวกรวดเร็วและปลอดภัย	ขนาด Ø๐.๔๐X๑.๐๐ เมตร จำนวน ๗ ท่อน - กว้าง ๕ เมตร ยาว ๐.๖๕๐ กิโลเมตร หนา ๐.๑๕ เมตร ไหล่ทางกว้างข้างละ ๑ เมตร	๑,๙๖๐,๐๐๐ (๐.๖๕ กม.)	-	-	-	-	- ก่อสร้างถนน จำนวน ๑ สาย	- การคมนาคมมีความสะดวกรวดเร็วและปลอดภัย	- อบจ.สกลนคร สำนักการช่าง - ทต.เชียงเครือ อ.เมืองสกลนคร
๑๕๑	ก่อสร้างถนนคอนกรีตเสริมเหล็ก สายบ้านหนองหอยใหม่ หมู่ที่ ๑๗ ตำบลเชียงเครือ - บ้านโคกเลาะ หมู่ที่ ๔ ตำบลขมิ้น อำเภอเมืองสกลนคร จังหวัดสกลนคร	- เพื่อให้ประชาชนได้มีถนนสำหรับใช้ในการคมนาคมได้อย่างสะดวกรวดเร็วและปลอดภัย	- กว้าง ๕ เมตร ยาว ๐.๖๕๐ กิโลเมตร หนา ๐.๑๕ เมตร ไหล่ทางกว้างข้างละ ๑ เมตร	๑,๙๖๐,๐๐๐ (๐.๖๕ กม.)	-	-	-	-	- ก่อสร้างถนน จำนวน ๑ สาย	- การคมนาคมมีความสะดวกรวดเร็วและปลอดภัย	- อบจ.สกลนคร สำนักการช่าง - ทต.เชียงเครือ อ.เมืองสกลนคร
๑๕๒	ก่อสร้างถนนคอนกรีตเสริมเหล็ก สายบ้านโนนศาลา หมู่ที่ ๑๒ ตำบลเชียงเครือ - บ้านหนองบัวสร้าง หมู่ที่ ๗ ตำบลอุ่มจาน อำเภอกุสุมาลย์ จังหวัดสกลนคร	- เพื่อให้ประชาชนได้มีถนนสำหรับใช้ในการคมนาคมได้อย่างสะดวกรวดเร็วและปลอดภัย	- กว้าง ๕ เมตร ยาว ๐.๖๕๐ กิโลเมตร หนา ๐.๑๕ เมตร ไหล่ทางกว้างข้างละ ๑ เมตร	๑,๙๖๐,๐๐๐ (๐.๖๕ กม.)	-	-	-	-	- ก่อสร้างถนน จำนวน ๑ สาย	- การคมนาคมมีความสะดวกรวดเร็วและปลอดภัย	- อบจ.สกลนคร สำนักการช่าง - ทต.เชียงเครือ อ.เมืองสกลนคร
๑๕๓	ก่อสร้างถนนคอนกรีตเสริมเหล็ก สายบ้านเจริญไพศาล หมู่ที่ ๑๒ ตำบลดงเหนือ - บ้านนาข่า หมู่ที่ ๓ ตำบลดงหม้อทอง อำเภอบ้านม่วง จังหวัดสกลนคร	- เพื่อให้ประชาชนได้มีถนนสำหรับใช้ในการคมนาคมได้อย่างสะดวกรวดเร็วและปลอดภัย	- กว้าง ๖ เมตร ยาว ๑.๕๘๐ กิโลเมตร ขนาดไหล่ทางลูกรังกว้างข้างละ ๐.๕๐ เมตร	๓,๙๔๐,๐๐๐ (๐.๗๙ กม.)	๓,๙๔๐,๐๐๐ (๐.๗๙ กม.)	-	-	-	- ก่อสร้างถนน จำนวน ๑ สาย	- การคมนาคมมีความสะดวกรวดเร็วและปลอดภัย	- อบจ.สกลนคร สำนักการช่าง - อบต.ดงเหนือ อ.บ้านม่วง

แบบ ผ.๐๒

รายละเอียดโครงการพัฒนา

แผนพัฒนาท้องถิ่น (พ.ศ.๒๕๖๑ - ๒๕๖๕)

องค์การบริหารส่วนจังหวัดสกลนคร

ก. ยุทธศาสตร์จังหวัดสกลนครที่ ๕ การบริหารกิจการบ้านเมืองที่ดีตามหลักธรรมาภิบาลและความมั่นคง

ข. ยุทธศาสตร์การพัฒนาขององค์กรปกครองส่วนท้องถิ่นในเขตจังหวัดสกลนครที่ ๕ การบริหารกิจการบ้านเมืองที่ดีตามหลักธรรมาภิบาลและความมั่นคง

ยุทธศาสตร์ที่ ๕ การบริหารกิจการบ้านเมืองที่ดีตามหลักธรรมาภิบาลและความมั่นคง

แผนงานอุตสาหกรรมและการโยธา

ที่	โครงการ	วัตถุประสงค์	เป้าหมาย (ผลผลิตของโครงการ)	งบประมาณ ๒๕๖๑ (บาท)	๒๕๖๒ (บาท)	๒๕๖๓ (บาท)	๒๕๖๔ (บาท)	๒๕๖๕ (บาท)	ตัวชี้วัด (KPI)	ผลที่คาดว่าจะได้รับ	หน่วยงานรับผิดชอบหลัก
๑๕๔	ก่อสร้างถนนคอนกรีตเสริมเหล็กสายบ้านเจริญไพศาล สายสามแยกพิทักษ์ - หนองทุ่ม ช่วงบ้านดงเหนือ หมู่ที่ ๖ ตำบลดงเหนือ - บ้านซ่อมดู่ หมู่ที่ ๖ ตำบลดงหม้อทอง จังหวัดสกลนคร	- เพื่อให้ประชาชนได้มีถนนสำหรับใช้ในการคมนาคมได้อย่างสะดวกรวดเร็วและปลอดภัย	- กว้าง ๖ เมตร ยาว ๑.๒๘๐ กิโลเมตร ขนาดไหล่ทางลูกรังกว้างข้างละ ๐.๕๐ เมตร	๒,๓๐๐,๐๐๐ (๐.๖๔ กม.)	๒,๓๐๐,๐๐๐ (๐.๖๔ กม.)	-	-	-	- ก่อสร้างถนนจำนวน ๑ สาย	- การคมนาคมมีความสะดวกรวดเร็วและปลอดภัย	- อบจ.สกลนคร สำนักการช่าง - อบต.ดงเหนือ อ.บ้านม่วง
๑๕๕	ก่อสร้างถนนคอนกรีตเสริมเหล็กสายบ้านเชิงชุมพัฒนาหมู่ที่ ๙ ตำบลเชิงชุม - บ้านคำประมง ตำบลสว่าง อำเภอพรรณานิคม จังหวัดสกลนคร	- เพื่อให้ประชาชนได้มีถนนสำหรับใช้ในการคมนาคมได้อย่างสะดวกรวดเร็วและปลอดภัย	- กว้าง ๕ เมตร ยาว ๑.๖๗๐ กิโลเมตร หนา ๐.๑๕ เมตร	๕,๐๐๐,๐๐๐ (๑.๖๗ กม.)	-	-	-	-	- ก่อสร้างถนนจำนวน ๑ สาย	- การคมนาคมมีความสะดวกรวดเร็วและปลอดภัย	- อบจ.สกลนคร สำนักการช่าง - อบต.เชิงชุม อ.พรรณานิคม
๑๕๖	ก่อสร้างถนนคอนกรีตเสริมเหล็กสายบ้านโนนทรายคำ หมู่ที่ ๗ - บ้านดอนกอย หมู่ที่ ๒ ตำบลสว่าง อำเภอพรรณานิคม - บ้านท่าม่วง หมู่ที่ ๒ ตำบลหนองลาด อำเภอเมืองสกลนคร จังหวัดสกลนคร	- เพื่อให้ประชาชนได้มีถนนสำหรับใช้ในการคมนาคมได้อย่างสะดวกรวดเร็วและปลอดภัย	- กว้าง ๖ เมตร ยาว ๖.๐ กิโลเมตร	๗,๐๐๐,๐๐๐ (๒ กม.)	๗,๐๐๐,๐๐๐ (๒ กม.)	๗,๐๐๐,๐๐๐ (๒ กม.)	-	-	- ก่อสร้างถนนจำนวน ๑ สาย	- การคมนาคมมีความสะดวกรวดเร็วและปลอดภัย	- อบจ.สกลนคร สำนักการช่าง - ทต.บัวสว่าง อ.พรรณานิคม
๑๕๗	ก่อสร้างถนนคอนกรีตเสริมเหล็กสายบ้านหนองอ้อ หมู่ที่ ๑๓ ทต.พรรณานคร - บ้านน้อยโนนจำนงค์ หมู่ที่ ๑๐ ทต.พรรณนานิคม ตำบลพรรณา อำเภอพรรณานิคม จังหวัดสกลนคร	- เพื่อให้ประชาชนได้มีถนนสำหรับใช้ในการคมนาคมได้อย่างสะดวกรวดเร็วและปลอดภัย	- กว้าง ๕ เมตร ยาว ๑.๓๐ กิโลเมตร หนา ๐.๑๕ เมตร	๓,๙๐๐,๐๐๐ (๑.๓ กม.)	-	-	-	-	- ก่อสร้างถนนจำนวน ๑ สาย	- การคมนาคมมีความสะดวกรวดเร็วและปลอดภัย	- อบจ.สกลนคร สำนักการช่าง - ทต.พรรณานคร อ.พรรณานิคม

แบบ ผ.๐๒

รายละเอียดโครงการพัฒนา

แผนพัฒนาท้องถิ่น (พ.ศ.๒๕๖๑ - ๒๕๖๕)

องค์การบริหารส่วนจังหวัดสกลนคร

ก. ยุทธศาสตร์จังหวัดสกลนครที่ ๕ การบริหารกิจการบ้านเมืองที่ดีตามหลักธรรมาภิบาลและความมั่นคง

ข. ยุทธศาสตร์การพัฒนาขององค์กรปกครองส่วนท้องถิ่นในเขตจังหวัดสกลนครที่ ๕ การบริหารกิจการบ้านเมืองที่ดีตามหลักธรรมาภิบาลและความมั่นคง

ยุทธศาสตร์ที่ ๕ การบริหารกิจการบ้านเมืองที่ดีตามหลักธรรมาภิบาลและความมั่นคง

แผนงานอุตสาหกรรมและการโยธา

ที่	โครงการ	วัตถุประสงค์	เป้าหมาย (ผลผลิตของโครงการ)	งบประมาณ ๒๕๖๑ (บาท)	๒๕๖๒ (บาท)	๒๕๖๓ (บาท)	๒๕๖๔ (บาท)	๒๕๖๕ (บาท)	ตัวชี้วัด (KPI)	ผลที่คาดว่าจะได้รับ	หน่วยงานรับผิดชอบหลัก
๑๕๘	ก่อสร้างถนนคอนกรีตเสริมเหล็กสาย บ้านหนองอ้อ หมู่ที่ ๑๓ ตำบลพรรณนา - บ้านขัวขอนแคน หมู่ที่ ๕ ตำบลต้นผึ้ง อำเภอพังโคน จังหวัดสกลนคร	- เพื่อให้ประชาชนได้มีถนนสำหรับใช้ในการคมนาคมได้อย่างสะดวกรวดเร็วและปลอดภัย	- กว้าง ๖ เมตร ยาว ๑,๒๘๕ เมตร หนา ๐.๑๕ เมตร	๕,๗๘๐,๐๐๐ (๑.๒๘๕ กม.)	-	-	-	-	- ก่อสร้างถนน จำนวน ๑ สาย	- การคมนาคมมีความสะดวกรวดเร็วและปลอดภัย	- อบจ.สกลนคร สำนักการช่าง - ทต.พรรณานคร อ.พรรณานิคม
๑๕๙	ก่อสร้างถนนคอนกรีตเสริมเหล็กสาย บ้านนาขาม หมู่ที่ ๗ ตำบลเชิงชุม อำเภอพรรณานิคม - บ้านเม่นน้อย หมู่ที่ ๔ ตำบลบะหว้า อำเภออากาศอำนวย จังหวัดสกลนคร	- เพื่อให้ประชาชนได้มีถนนสำหรับใช้ในการคมนาคมได้อย่างสะดวกรวดเร็วและปลอดภัย	- กว้าง ๕ เมตร ยาว ๖.๓๐ เมตร หนา ๐.๑๕ เมตร	๖,๐๐๐,๐๐๐ (๒ กม.)	๖,๐๐๐,๐๐๐ (๒ กม.)	๖,๙๐๐,๐๐๐ (๒.๓ กม.)	-	-	- ก่อสร้างถนน จำนวน ๑ สาย	- การคมนาคมมีความสะดวกรวดเร็วและปลอดภัย	- อบจ.สกลนคร สำนักการช่าง - อบต.เชิงชุม อ.พรรณานิคม
๑๖๐	ก่อสร้างถนนคอนกรีตเสริมเหล็กสาย บ้านนาดี หมู่ที่ ๑๖ ตำบลนาหัวบ่อ - บ้านไร่ หมู่ที่ ๑ ตำบลไร่ อำเภอพรรณานิคม จังหวัดสกลนคร	- เพื่อให้ประชาชนได้มีถนนสำหรับใช้ในการคมนาคมได้อย่างสะดวกรวดเร็วและปลอดภัย	- กว้าง ๕ เมตร ยาว ๓.๐ กิโลเมตร	๓,๐๐๐,๐๐๐ (๑ กม.)	๓,๐๐๐,๐๐๐ (๑ กม.)	๓,๐๐๐,๐๐๐ (๑ กม.)	-	-	- ก่อสร้างถนน จำนวน ๑ สาย	- การคมนาคมมีความสะดวกรวดเร็วและปลอดภัย	- อบจ.สกลนคร สำนักการช่าง - ทต.นาหัวบ่อ อ.พรรณานิคม
๑๖๑	ก่อสร้างถนนคอนกรีตเสริมเหล็กสาย บ้านชมภูพานเหนือ หมู่ที่ ๑๖ ตำบลสร้างค้อ - บ้านด่านตึง หมู่ที่ ๔ ตำบลหลุบเหลา อำเภอภูพาน จังหวัดสกลนคร	- เพื่อให้ประชาชนได้มีถนนสำหรับใช้ในการคมนาคมได้อย่างสะดวกรวดเร็วและปลอดภัย	- กว้าง ๕.๐ เมตร ยาว ๑.๒๐ กิโลเมตร หนา ๐.๑๕ เมตร	๒,๐๐๐,๐๐๐ (๐.๖ กม.)	๒,๐๐๐,๐๐๐ (๐.๖ กม.)	-	-	-	- ก่อสร้างถนน จำนวน ๑ สาย	- การคมนาคมมีความสะดวกรวดเร็วและปลอดภัย	- อบจ.สกลนคร สำนักการช่าง - ทต.สร้างค้อ อ.ภูพาน
๑๖๒	ก่อสร้างถนนคอนกรีตเสริมเหล็กสาย บ้านนาคำกลาง หมู่ที่ ๖ ตำบลสร้างค้อ - บ้านท่าเจริญ หมู่ที่ ๙ ตำบลโคกภู อำเภอภูพาน จังวัดสกลนคร	- เพื่อให้ประชาชนได้มีถนนสำหรับใช้ในการคมนาคมได้อย่างสะดวกรวดเร็วและปลอดภัย	- กว้าง ๖.๐ เมตร ยาว ๑.๐ กิโลเมตร หนา ๐.๑๕ เมตร	๓,๖๐๐,๐๐๐ (๑ กม.)	-	-	-	-	- ก่อสร้างถนน จำนวน ๑ สาย	- การคมนาคมมีความสะดวกรวดเร็วและปลอดภัย	- อบจ.สกลนคร สำนักการช่าง - ทต.สร้างค้อ อ.ภูพาน

แบบ ผ.๐๒

รายละเอียดโครงการพัฒนา

แผนพัฒนาท้องถิ่น (พ.ศ.๒๕๖๑ - ๒๕๖๕)

องค์การบริหารส่วนจังหวัดสกลนคร

ก. ยุทธศาสตร์จังหวัดสกลนครที่ ๕ การบริหารกิจการบ้านเมืองที่ดีตามหลักธรรมาภิบาลและความมั่นคง

ข. ยุทธศาสตร์การพัฒนาขององค์กรปกครองส่วนท้องถิ่นในเขตจังหวัดสกลนครที่ ๕ การบริหารกิจการบ้านเมืองที่ดีตามหลักธรรมาภิบาลและความมั่นคง

ยุทธศาสตร์ที่ ๕ การบริหารกิจการบ้านเมืองที่ดีตามหลักธรรมาภิบาลและความมั่นคง

แผนงานอุตสาหกรรมและการโยธา

ที่	โครงการ	วัตถุประสงค์	เป้าหมาย (ผลผลิตของโครงการ)	งบประมาณ ๒๕๖๑ (บาท)	๒๕๖๒ (บาท)	๒๕๖๓ (บาท)	๒๕๖๔ (บาท)	๒๕๖๕ (บาท)	ตัวชี้วัด (KPI)	ผลที่คาดว่าจะได้รับ	หน่วยงานรับผิดชอบหลัก
๑๖๓	ก่อสร้างถนนคอนกรีตเสริมเหล็กสายบ้านคูสะคาม หมู่ที่ ๓ ตำบลคูสะคาม - บ้านอินทร์แปลง หมู่ที่ ๒ ตำบลอินทร์แปลง อำเภอวานรนิวาส จังหวัดสกลนคร	- เพื่อให้ประชาชนได้มีถนนสำหรับใช้ในการคมนาคมได้อย่างสะดวกรวดเร็วและปลอดภัย	- ขนาดผิวจราจรกว้าง ๖.๐๐ เมตร ยาว ๑.๓๗๕ กิโลเมตร ไหล่ทางลูกรังข้างละ ๐.๕๐ เมตร	-	๒,๐๙๔,๐๐๐ (๐.๖๕๐ กม.)	๓,๐๐๐,๐๐๐ (๐.๗๒๕ กม.)	-	-	- ก่อสร้างถนนจำนวน ๑ สาย	- การคมนาคมมีความสะดวกรวดเร็วและปลอดภัย	- อบจ.สกลนคร สำนักการช่าง - ทต.คูสะคาม อ.วานรนิวาส
๑๖๔	ก่อสร้างถนนคอนกรีตเสริมเหล็กสายบ้านวังน้ำเย็น หมู่ที่ ๑๘ ตำบลธาตุ อำเภอวานรนิวาส - บ้านคำผักแพรว หมู่ที่ ๙ ตำบลเจริญศิลป์ อำเภอเจริญศิลป์ จังหวัดสกลนคร	- เพื่อให้ประชาชนได้มีถนนสำหรับใช้ในการคมนาคมได้อย่างสะดวกรวดเร็วและปลอดภัย	- กว้าง ๖ เมตร ยาว ๒.๐ กิโลเมตร หนา ๐.๑๕ เมตร ไหล่ทางข้างละ ๐.๕๐ เมตร	๓,๖๐๐,๐๐๐ (๑ กม.)	๓,๖๐๐,๐๐๐ (๑ กม.)	-	-	-	- ก่อสร้างถนนจำนวน ๑ สาย	- การคมนาคมมีความสะดวกรวดเร็วและปลอดภัย	- อบจ.สกลนคร สำนักการช่าง - อบต.ธาตุ อ.วานรนิวาส
๑๖๕	ก่อสร้างถนนคอนกรีตเสริมเหล็กสายบ้านตาดโตน ตำบลหนองสนม - บ้านโนนแพง หมู่ที่ ๔ ตำบลเดื่อศรีคันไชย อำเภอวานรนิวาส จังหวัดสกลนคร	- เพื่อให้ประชาชนได้มีถนนสำหรับใช้ในการคมนาคมได้อย่างสะดวกรวดเร็วและปลอดภัย	- กว้าง ๖ เมตร ยาว ๒.๐ กิโลเมตร หนา ๐.๑๕ เมตร	๓,๖๐๐,๐๐๐ (๑ กม.)	๓,๖๐๐,๐๐๐ (๑ กม.)	-	-	-	- ก่อสร้างถนนจำนวน ๑ สาย	- การคมนาคมมีความสะดวกรวดเร็วและปลอดภัย	- อบจ.สกลนคร สำนักการช่าง - ทต.หนองสนม อ.วานรนิวาส
๑๖๖	ก่อสร้างถนนคอนกรีตเสริมเหล็กสายสน.๔๐๓๖ บ้านดอนสวรรค์ หมู่ที่ ๘ ตำบลวานรนิวาส - บ้านดอนมุย หมู่ที่ ๔ ตำบลนาคำ อำเภอวานรนิวาส จังหวัดสกลนคร	- เพื่อให้ประชาชนได้มีถนนสำหรับใช้ในการคมนาคมได้อย่างสะดวกรวดเร็วและปลอดภัย	- กว้าง ๖ เมตร ยาว ๔.๕๔๐ กิโลเมตร	๕,๓๙๐,๐๐๐ (๑.๕๔ กม.)	๓,๖๐๐,๐๐๐ (๑ กม.)	๓,๖๐๐,๐๐๐ (๑ กม.)	๓,๖๐๐,๐๐๐ (๑ กม.)	-	- ก่อสร้างถนนจำนวน ๑ สาย	- การคมนาคมมีความสะดวกรวดเร็วและปลอดภัย	- อบจ.สกลนคร สำนักการช่าง - อบต.วานรนิวาส อ.วานรนิวาส

แบบ ผ.๐๒

รายละเอียดโครงการพัฒนา

แผนพัฒนาท้องถิ่น (พ.ศ.๒๕๖๑ - ๒๕๖๕)

องค์การบริหารส่วนจังหวัดสกลนคร

ก. ยุทธศาสตร์จังหวัดสกลนครที่ ๕ การบริหารกิจการบ้านเมืองที่ดีตามหลักธรรมาภิบาลและความมั่นคง

ข. ยุทธศาสตร์การพัฒนาขององค์กรปกครองส่วนท้องถิ่นในเขตจังหวัดสกลนครที่ ๕ การบริหารกิจการบ้านเมืองที่ดีตามหลักธรรมาภิบาลและความมั่นคง

ยุทธศาสตร์ที่ ๕ การบริหารกิจการบ้านเมืองที่ดีตามหลักธรรมาภิบาลและความมั่นคง

แผนงานอุตสาหกรรมและการโยธา

ที่	โครงการ	วัตถุประสงค์	เป้าหมาย (ผลผลิตของโครงการ)	งบประมาณ ๒๕๖๑ (บาท)	๒๕๖๒ (บาท)	๒๕๖๓ (บาท)	๒๕๖๔ (บาท)	๒๕๖๕ (บาท)	ตัวชี้วัด (KPI)	ผลที่คาดว่าจะได้รับ	หน่วยงานรับผิดชอบหลัก
๑๖๗	ก่อสร้างถนนคอนกรีตเสริมเหล็ก สายบ้านแสงอรุณ หมู่ที่ ๘ ตำบลคูสะคาม อำเภอวานรนิวาส - บ้านโพนบก หมู่ที่ ๗ ตำบลบ้านเหล่า อำเภอเจริญศิลป์ จังหวัดสกลนคร	- เพื่อให้ประชาชนได้มีถนนสำหรับใช้ในการคมนาคมได้อย่างสะดวกรวดเร็วและปลอดภัย	- กว้าง ๕ เมตร ยาว ๓.๕๐ กิโลเมตร	๓,๐๐๐,๐๐๐ (๑ กม.)	๓,๐๐๐,๐๐๐ (๑ กม.)	๔,๕๐๐,๐๐๐ (๑.๕ กม.)	-	-	- ก่อสร้างถนน จำนวน ๑ สาย	- การคมนาคมมีความสะดวกรวดเร็วและปลอดภัย	- อบจ.สกลนคร สำนักการช่าง - ทต.คูสะคาม อ.วานรนิวาส
๑๖๘	ก่อสร้างถนนคอนกรีตเสริมเหล็ก สายบ้านตาดโพนไผ่ หมู่ที่ ๑๘ ตำบลวาริชภูมิ อำเภอวาริชภูมิ - บ้านดงสว่าง หมู่ที่ ๗ ตำบลนิคมน้ำอูน อำเภอนิคมน้ำอูน จังหวัดสกลนคร	- เพื่อให้ประชาชนได้มีถนนสำหรับใช้ในการคมนาคมได้อย่างสะดวกรวดเร็วและปลอดภัย	- กว้าง ๖ เมตร ยาว ๔.๐ กิโลเมตร หนา ๐.๑๕ เมตร	๓,๖๐๐,๐๐๐ (๑ กม.)	๓,๖๐๐,๐๐๐ (๑ กม.)	๓,๖๐๐,๐๐๐ (๑ กม.)	๓,๖๐๐,๐๐๐ (๑ กม.)	-	- ก่อสร้างถนน จำนวน ๑ สาย	- การคมนาคมมีความสะดวกรวดเร็วและปลอดภัย	- อบจ.สกลนคร สำนักการช่าง - อบต.วาริชภูมิ อ.วาริชภูมิ
๑๖๙	ก่อสร้างถนนคอนกรีตเสริมเหล็ก สายบ้านดอนส้มโฮง หมู่ที่ ๒ ตำบลค้อเขียว อำเภอวาริชภูมิ - บ้านบ่อแก้น้อย ตำบลปทุมวาปี อำเภอส่องดาว จังหวัดสกลนคร	- เพื่อให้ประชาชนได้มีถนนสำหรับใช้ในการคมนาคมได้อย่างสะดวกรวดเร็วและปลอดภัย	- กว้าง ๕ เมตร ยาว ๑.๒๙๕ กิโลเมตร หนา ๐.๑๕ เมตร	๔,๕๓๐,๐๐๐ (๑.๒๙๕ กม.)	-	-	-	-	- ก่อสร้างถนน จำนวน ๑ สาย	- การคมนาคมมีความสะดวกรวดเร็วและปลอดภัย	- อบจ.สกลนคร สำนักการช่าง - อบต.ค้อเขียว อ.วาริชภูมิ
๑๗๐	ก่อสร้างถนนคอนกรีตเสริมเหล็ก สายบ้านคำตานา หมู่ที่ ๖ ตำบลพันนา - บ้านวัฒนา หมู่ที่ ๔ ตำบลวัฒนา อำเภอส่องดาว จังหวัดสกลนคร	- เพื่อให้ประชาชนได้มีถนนสำหรับใช้ในการคมนาคมได้อย่างสะดวกรวดเร็วและปลอดภัย	- กว้าง ๕ เมตร ยาว ๑.๐ กิโลเมตร หนา ๐.๑๕ เมตร	๓,๐๐๐,๐๐๐ (๑ กม.)	-	-	-	-	- ก่อสร้างถนน จำนวน ๑ สาย	- การคมนาคมมีความสะดวกรวดเร็วและปลอดภัย	- อบจ.สกลนคร สำนักการช่าง - ทต.พันนา อ.สว่างแดนดิน

แบบ ผ.๐๒

รายละเอียดโครงการพัฒนา

แผนพัฒนาท้องถิ่น (พ.ศ.๒๕๖๑ - ๒๕๖๕)

องค์การบริหารส่วนจังหวัดสกลนคร

ก. ยุทธศาสตร์จังหวัดสกลนครที่ ๕ การบริหารกิจการบ้านเมืองที่ดีตามหลักธรรมาภิบาลและความมั่นคง

ข. ยุทธศาสตร์การพัฒนาขององค์กรปกครองส่วนท้องถิ่นในเขตจังหวัดสกลนครที่ ๕ การบริหารกิจการบ้านเมืองที่ดีตามหลักธรรมาภิบาลและความมั่นคง

ยุทธศาสตร์ที่ ๕ การบริหารกิจการบ้านเมืองที่ดีตามหลักธรรมาภิบาลและความมั่นคง

แผนงานอุตสาหกรรมและการโยธา

ที่	โครงการ	วัตถุประสงค์	เป้าหมาย (ผลผลิตของโครงการ)	งบประมาณ ๒๕๖๑ (บาท)	๒๕๖๒ (บาท)	๒๕๖๓ (บาท)	๒๕๖๔ (บาท)	๒๕๖๕ (บาท)	ตัวชี้วัด (KPI)	ผลที่คาดว่าจะได้รับ	หน่วยงานรับผิดชอบหลัก
๑๗๑	ก่อสร้างถนนคอนกรีตเสริมเหล็ก สายบ้านคำไชยวาน หมู่ที่ ๕ ตำบลบ้านต้าย - บ้านนาดอกไม้ หมู่ที่ ๖ ตำบลบงใต้ อำเภอสว่างแดนดิน จังหวัดสกลนคร	- เพื่อให้ประชาชนได้มีถนนสำหรับใช้ในการคมนาคมได้อย่างสะดวกรวดเร็วและปลอดภัย	- กว้าง ๖ เมตร ยาว ๓.๐ กิโลเมตร	๓,๖๐๐,๐๐๐ (๑ กม.)	๓,๖๐๐,๐๐๐ (๑ กม.)	๓,๖๐๐,๐๐๐ (๑ กม.)	-	-	- ก่อสร้างถนน จำนวน ๑ สาย	- การคมนาคมมีความสะดวกรวดเร็วและปลอดภัย	- อบจ.สกลนคร สำนักการช่าง - ทต.บ้านต้าย อ.สว่างแดนดิน
๑๗๒	ก่อสร้างถนนคอนกรีตเสริมเหล็ก สายบ้านต้าย หมู่ที่ ๑ ตำบลบ้านต้าย - คำปลาฝา บ้านหนองไผ่ หมู่ที่ ๗ ตำบลคำสะอาด อำเภอสว่างแดนดิน จังหวัดสกลนคร	- เพื่อให้ประชาชนได้มีถนนสำหรับใช้ในการคมนาคมได้อย่างสะดวกรวดเร็วและปลอดภัย	- กว้าง ๕ เมตร ยาว ๓.๐ กิโลเมตร	๓,๐๐๐,๐๐๐ (๑ กม.)	๓,๐๐๐,๐๐๐ (๑ กม.)	๓,๐๐๐,๐๐๐ (๑ กม.)	-	-	- ก่อสร้างถนน จำนวน ๑ สาย	- การคมนาคมมีความสะดวกรวดเร็วและปลอดภัย	- อบจ.สกลนคร สำนักการช่าง - ทต.บ้านต้าย อ.สว่างแดนดิน
๑๗๓	ก่อสร้างถนนคอนกรีตเสริมเหล็กสาย บ้านพันนาใต้ หมู่ที่ ๑๐ ตำบลพันนา - บึงคำอ้อ บ้านคำเม็ก หมู่ที่ ๕ ตำบลทรายมูล อำเภอสว่างแดนดิน จังหวัดสกลนคร	- เพื่อให้ประชาชนได้มีถนนสำหรับใช้ในการคมนาคมได้อย่างสะดวกรวดเร็วและปลอดภัย	- กว้าง ๕ เมตร ยาว ๔.๐ กิโลเมตร หนา ๐.๑๕ เมตร	๓,๐๐๐,๐๐๐ (๑ กม.)	๓,๐๐๐,๐๐๐ (๑ กม.)	๓,๐๐๐,๐๐๐ (๑ กม.)	๓,๐๐๐,๐๐๐ (๑ กม.)	-	- ก่อสร้างถนน จำนวน ๑ สาย	- การคมนาคมมีความสะดวกรวดเร็วและปลอดภัย	- อบจ.สกลนคร สำนักการช่าง - ทต.พันนา อ.สว่างแดนดิน
๑๗๔	ก่อสร้างถนนคอนกรีตเสริมเหล็กสาย บ้านตาลเนิ้ง หมู่ที่ ๑ ตำบลตาลเนิ้ง อำเภอสว่างแดนดิน - บ้านพังฮอ หมู่ที่ ๑ ตำบลปลาโหล อำเภอวาริชภูมิ (สน.ถ.๗๒-๑๐๗) จังหวัดสกลนคร	- เพื่อให้ประชาชนได้มีถนนสำหรับใช้ในการคมนาคมได้อย่างสะดวกรวดเร็วและปลอดภัย	- กว้าง ๖ เมตร ยาว ๒.๐ กิโลเมตร หนา ๐.๑๕ เมตร	๓,๖๐๐,๐๐๐ (๑ กม.)	๓,๖๐๐,๐๐๐ (๑ กม.)	-	-	-	- ก่อสร้างถนน จำนวน ๑ สาย	- การคมนาคมมีความสะดวกรวดเร็วและปลอดภัย	- อบจ.สกลนคร สำนักการช่าง - อบต.ตาลเนิ้ง อ.สว่างแดนดิน

แบบ ผ.๐๒

รายละเอียดโครงการพัฒนา

แผนพัฒนาท้องถิ่น (พ.ศ.๒๕๖๑ - ๒๕๖๕)

องค์การบริหารส่วนจังหวัดสกลนคร

ก. ยุทธศาสตร์จังหวัดสกลนครที่ ๕ การบริหารกิจการบ้านเมืองที่ดีตามหลักธรรมาภิบาลและความมั่นคง

ข. ยุทธศาสตร์การพัฒนาขององค์กรปกครองส่วนท้องถิ่นในเขตจังหวัดสกลนครที่ ๕ การบริหารกิจการบ้านเมืองที่ดีตามหลักธรรมาภิบาลและความมั่นคง

ยุทธศาสตร์ที่ ๕ การบริหารกิจการบ้านเมืองที่ดีตามหลักธรรมาภิบาลและความมั่นคง

แผนงานอุตสาหกรรมและการโยธา

ที่	โครงการ	วัตถุประสงค์	เป้าหมาย (ผลผลิตของโครงการ)	งบประมาณ ๒๕๖๑ (บาท)	๒๕๖๒ (บาท)	๒๕๖๓ (บาท)	๒๕๖๔ (บาท)	๒๕๖๕ (บาท)	ตัวชี้วัด (KPI)	ผลที่คาดว่าจะได้รับ	หน่วยงานรับผิดชอบหลัก
๑๗๕	ก่อสร้างถนนคอนกรีตเสริมเหล็ก สายบ้านหนองหลักช้าง หมู่ที่ ๒ ตำบลตาลเนิ้ง - บ้านหนองดินดำ หมู่ที่ ๘ ตำบลตาลโกน อำเภอสว่างแดนดิน จังหวัดสกลนคร	- เพื่อให้ประชาชนได้มีถนนสำหรับใช้ในการคมนาคมได้อย่างสะดวกรวดเร็วและปลอดภัย	- กว้าง ๕ เมตร ยาว ๑.๐ กิโลเมตร หนา ๐.๑๕ เมตร	๓,๖๐๐,๐๐๐ (๑ กม.)	-	-	-	-	- ก่อสร้างถนน จำนวน ๑ สาย	- การคมนาคมมีความสะดวกรวดเร็วและปลอดภัย	- อบจ.สกลนคร สำนักการช่าง - อบต.ตาลเนิ้ง อ.สว่างแดนดิน
๑๗๖	ก่อสร้างถนนคอนกรีตเสริมเหล็ก สายบ้านหนองหลักช้าง หมู่ที่ ๒ ตำบลตาลเนิ้ง - บ้านตาลโกน หมู่ที่ ๑ ตำบลตาลโกน อำเภอสว่างแดนดิน จังหวัดสกลนคร (สน.ถ.๗๒-๒๐๑๕)	- เพื่อให้ประชาชนได้มีถนนสำหรับใช้ในการคมนาคมได้อย่างสะดวกรวดเร็วและปลอดภัย	- กว้าง ๕ เมตร ยาว ๑.๕๐ กิโลเมตร หนา ๐.๑๕ เมตร	๔,๕๐๐,๐๐๐ (๑.๕ กม.)	-	-	-	-	- ก่อสร้างถนน จำนวน ๑ สาย	- การคมนาคมมีความสะดวกรวดเร็วและปลอดภัย	- อบจ.สกลนคร สำนักการช่าง - อบต.ตาลเนิ้ง อ.สว่างแดนดิน
๑๗๗	ก่อสร้างถนนคอนกรีตเสริมเหล็กสาย บ้านดงสวรรค์ หมู่ที่ ๗ ตำบลตาลเนิ้ง อำเภอสว่างแดนดิน - บ้านหนองลาด หมู่ที่ ๙ ตำบลหนองลาด อำเภอวาริชภูมิ จังหวัดสกลนคร	- เพื่อให้ประชาชนได้มีถนนสำหรับใช้ในการคมนาคมได้อย่างสะดวกรวดเร็วและปลอดภัย	- กว้าง ๕ เมตร ยาว ๐.๘๐๕ กิโลเมตร หนา ๐.๑๕ เมตร	๒,๔๐๐,๐๐๐ (๐.๘๐๕ กม.)	-	-	-	-	- ก่อสร้างถนน จำนวน ๑ สาย	- การคมนาคมมีความสะดวกรวดเร็วและปลอดภัย	- อบจ.สกลนคร สำนักการช่าง - อบต.ตาลเนิ้ง อ.สว่างแดนดิน
๑๗๘	ก่อสร้างถนนคอนกรีตเสริมเหล็กสาย บ้านดงสวรรค์ หมู่ที่ ๗ ตำบลตาลเนิ้ง อำเภอสว่างแดนดิน - บ้านผักตบ หมู่ที่ ๑๑ ตำบลปลาโหล อำเภอวาริชภูมิ จังหวัดสกลนคร (สน.ถ.๗๒-๗๐๘)	- เพื่อให้ประชาชนได้มีถนนสำหรับใช้ในการคมนาคมได้อย่างสะดวกรวดเร็วและปลอดภัย	- กว้าง ๕ เมตร ยาว ๐.๕๕๐ กิโลเมตร หนา ๐.๑๕ เมตร	๑,๖๕๐,๐๐๐ (๐.๕๕ กม.)	-	-	-	-	- ก่อสร้างถนน จำนวน ๑ สาย	- การคมนาคมมีความสะดวกรวดเร็วและปลอดภัย	- อบจ.สกลนคร สำนักการช่าง - อบต.ตาลเนิ้ง อ.สว่างแดนดิน

แบบ ผ.๐๒

รายละเอียดโครงการพัฒนา
แผนพัฒนาท้องถิ่น (พ.ศ.๒๕๖๑ - ๒๕๖๕)
องค์การบริหารส่วนจังหวัดสกลนคร

ก. ยุทธศาสตร์จังหวัดสกลนครที่ ๕ การบริหารกิจการบ้านเมืองที่ดีตามหลักธรรมาภิบาลและความมั่นคง

ข. ยุทธศาสตร์การพัฒนาขององค์กรปกครองส่วนท้องถิ่นในเขตจังหวัดสกลนครที่ ๕ การบริหารกิจการบ้านเมืองที่ดีตามหลักธรรมาภิบาลและความมั่นคง

ยุทธศาสตร์ที่ ๕ การบริหารกิจการบ้านเมืองที่ดีตามหลักธรรมาภิบาลและความมั่นคง

แผนงานอุตสาหกรรมและการโยธา

ที่	โครงการ	วัตถุประสงค์	เป้าหมาย (ผลผลิตของโครงการ)	งบประมาณ ๒๕๖๑ (บาท)	๒๕๖๒ (บาท)	๒๕๖๓ (บาท)	๒๕๖๔ (บาท)	๒๕๖๕ (บาท)	ตัวชี้วัด (KPI)	ผลที่คาดว่าจะได้รับ	หน่วยงานรับผิดชอบหลัก
๑๗๙	ก่อสร้างถนนคอนกรีตเสริมเหล็กสายบ้านทรายมูล หมู่ที่ ๑ ตำบลทรายมูล - บ้านหนองไผ่ หมู่ที่ ๗ ตำบลสว่างแดนดิน อำเภอสว่างแดนดิน จังหวัดสกลนคร	- เพื่อให้ประชาชนได้มีถนนสำหรับใช้ในการคมนาคมได้อย่างสะดวกรวดเร็วและปลอดภัย	- กว้าง ๕ เมตร ยาว ๑.๕๐ กิโลเมตร หนาเฉลี่ย ๐.๑๕ เมตร หรือพื้นที่ คสล.ไม่น้อยกว่า ๘,๔๐๐ ตร.เมตร	๕,๐๐๐,๐๐๐ (๑.๕ กม.)	-	-	-	-	- ก่อสร้างถนน จำนวน ๑ สาย	- การคมนาคมมีความสะดวกรวดเร็วและปลอดภัย	- อบจ.สกลนคร สำนักการช่าง - อบต.ทรายมูล อ.สว่างแดนดิน
๑๘๐	ก่อสร้างถนนคอนกรีตเสริมเหล็กสายบ้านบึงโนหมู่ที่ ๕ ตำบลโคกสี อำเภอสว่างแดนดิน - บ้านหนองจาน หมู่ที่ ๖ ตำบลทุ่งแก อำเภอเจริญศิลป์ จังหวัดสกลนคร	- เพื่อให้ประชาชนได้มีถนนสำหรับใช้ในการคมนาคมได้อย่างสะดวกรวดเร็วและปลอดภัย	- กว้าง ๖ เมตร ยาว ๓.๙๐ กิโลเมตร หนา ๐.๑๕ เมตร	๓,๖๐๐,๐๐๐ (๑ กม.)	๓,๖๐๐,๐๐๐ (๑ กม.)	๓,๖๐๐,๐๐๐ (๑ กม.)	๓,๑๕๐,๐๐๐ (๐.๙ กม.)	-	- ก่อสร้างถนน จำนวน ๑ สาย	- การคมนาคมมีความสะดวกรวดเร็วและปลอดภัย	- อบจ.สกลนคร สำนักการช่าง - ทต.โคกสี อ.สว่างแดนดิน
๑๘๑	ก่อสร้างถนนคอนกรีตเสริมเหล็กสายหนองไผ่ หมู่ที่ ๗ ตำบลคำสะอาด - บ้านโพนสูง หมู่ที่ ๑ ตำบลโพนสูง อำเภอสว่างแดนดิน จังหวัดสกลนคร	- เพื่อให้ประชาชนได้มีถนนสำหรับใช้ในการคมนาคมได้อย่างสะดวกรวดเร็วและปลอดภัย	- กว้าง ๖ เมตร ยาว ๖.๐ กิโลเมตร หนา ๐.๑๕ เมตร	๕,๒๕๐,๐๐๐ (๑.๕ กม.)	๕,๒๕๐,๐๐๐ (๑.๕ กม.)	๕,๒๕๐,๐๐๐ (๑.๕ กม.)	๕,๒๕๐,๐๐๐ (๑.๕ กม.)	-	- ก่อสร้างถนน จำนวน ๑ สาย	- การคมนาคมมีความสะดวกรวดเร็วและปลอดภัย	- อบจ.สกลนคร สำนักการช่าง - ทต.คำสะอาด อ.สว่างแดนดิน
๑๘๒	ก่อสร้างถนนคอนกรีตเสริมเหล็กสายบ้านส่องดาวหมู่ที่ ๑ ตำบลส่องดาว อำเภอส่องดาว - บ้านโนนสีทอง หมู่ที่ ๒๗ ตำบลสว่างแดนดิน อำเภอสว่างแดนดิน จังหวัดสกลนคร	- เพื่อให้ประชาชนได้มีถนนสำหรับใช้ในการคมนาคมได้อย่างสะดวกรวดเร็วและปลอดภัย	กว้าง ๕.๐๐ เมตร ยาว ๑๐.๐ กิโลเมตร หนา ๐.๑๕ เมตร	๗,๕๐๐,๐๐๐ (๒.๕ กม.)	๗,๕๐๐,๐๐๐ (๒.๕ กม.)	๗,๕๐๐,๐๐๐ (๒.๕ กม.)	๗,๕๐๐,๐๐๐ (๒.๕ กม.)	-	- ก่อสร้างถนน จำนวน ๑ สาย	- การคมนาคมมีความสะดวกรวดเร็วและปลอดภัย	- อบจ.สกลนคร สำนักการช่าง - ทต.ส่องดาว อ.ส่องดาว

แบบ ผ.๐๒

รายละเอียดโครงการพัฒนา

แผนพัฒนาท้องถิ่น (พ.ศ.๒๕๖๑ - ๒๕๖๕)

องค์การบริหารส่วนจังหวัดสกลนคร

ก. ยุทธศาสตร์จังหวัดสกลนครที่ ๕ การบริหารกิจการบ้านเมืองที่ดีตามหลักธรรมาภิบาลและความมั่นคง

ข. ยุทธศาสตร์การพัฒนาขององค์กรปกครองส่วนท้องถิ่นในเขตจังหวัดสกลนครที่ ๕ การบริหารกิจการบ้านเมืองที่ดีตามหลักธรรมาภิบาลและความมั่นคง

ยุทธศาสตร์ที่ ๕ การบริหารกิจการบ้านเมืองที่ดีตามหลักธรรมาภิบาลและความมั่นคง

แผนงานอุตสาหกรรมและการโยธา

ที่	โครงการ	วัตถุประสงค์	เป้าหมาย (ผลผลิตของโครงการ)	งบประมาณ ๒๕๖๑ (บาท)	๒๕๖๒ (บาท)	๒๕๖๓ (บาท)	๒๕๖๔ (บาท)	๒๕๖๕ (บาท)	ตัวชี้วัด (KPI)	ผลที่คาดว่าจะได้รับ	หน่วยงานรับผิดชอบหลัก
๑๘๓	ก่อสร้างถนนคอนกรีตเสริมเหล็ก สายบ้านรักษาดินแดน หมู่ที่ ๑๒ ตำบลส่องดาว - บ้านทุ่งบ่อ หมู่ที่ ๗ ตำบลวัฒนา อำเภอส่องดาว จังหวัดสกลนคร	- เพื่อให้ประชาชนได้มีถนนสำหรับใช้ในการคมนาคมได้อย่างสะดวกรวดเร็วและปลอดภัย	- กว้าง ๖.๐๐ เมตร ยาว ๑.๕๐ กิโลเมตร	๓,๐๐๐,๐๐๐ (๑ กม.)	๑,๕๐๐,๐๐๐ (๐.๕ กม.)	-	-	-	- ก่อสร้างถนน จำนวน ๑ สาย	- การคมนาคมมีความสะดวกรวดเร็วและปลอดภัย	- อบจ.สกลนคร สำนักการช่าง - ทต.ส่องดาว หนองแดง อ.ส่องดาว
๑๘๔	ก่อสร้างถนนคอนกรีตเสริมเหล็ก สายบ้านหนองกุง หมู่ที่ ๓ ตำบลส่องดาว อำเภอส่องดาว - บ้านชัยชนะ หมู่ที่ ๓ ตำบลท่าศิลา อำเภอส่องดาว จังหวัดสกลนคร	- เพื่อให้ประชาชนได้มีถนนสำหรับใช้ในการคมนาคมได้อย่างสะดวกรวดเร็วและปลอดภัย	- กว้าง ๖.๐๐ เมตร ยาว ๒.๐ กิโลเมตร	๓,๖๐๐,๐๐๐ (๑ กม.)	๓,๖๐๐,๐๐๐ (๑ กม.)	-	-	-	- ก่อสร้างถนน จำนวน ๑ สาย	- การคมนาคมมีความสะดวกรวดเร็วและปลอดภัย	- อบจ.สกลนคร สำนักการช่าง - ทต.ส่องดาว หนองแดง อ.ส่องดาว
๑๘๕	ก่อสร้างถนนคอนกรีตเสริมเหล็กสาย บ้านไทยเจริญ หมู่ที่ ๘ ตำบลส่องดาว อำเภอส่องดาว - บ้านโคกน้ำเกลี้ยง หมู่ที่ ๘ ตำบลหนองหลวง อำเภอสว่างแดนดิน จังหวัดสกลนคร	- เพื่อให้ประชาชนได้มีถนนสำหรับใช้ในการคมนาคมได้อย่างสะดวกรวดเร็วและปลอดภัย	- กว้าง ๕.๐๐ เมตร ยาว ๒.๐ กิโลเมตร	๓,๐๐๐,๐๐๐ (๑ กม.)	๓,๐๐๐,๐๐๐ (๑ กม.)	-	-	-	- ก่อสร้างถนน จำนวน ๑ สาย	- การคมนาคมมีความสะดวกรวดเร็วและปลอดภัย	- อบจ.สกลนคร สำนักการช่าง - ทต.ส่องดาว หนองแดง อ.ส่องดาว
๑๘๖	ก่อสร้างถนนคอนกรีตเสริมเหล็กสาย บ้านดงแสนตอ หมู่ที่ ๑ ตำบลวัฒนา อำเภอส่องดาว - บ้านคำตานา หมู่ที่ ๖ เขต ทต.พันนา ตำบลพันนา อำเภอสว่างแดนดิน จังหวัดสกลนคร	- เพื่อให้ประชาชนได้มีถนนสำหรับใช้ในการคมนาคมได้อย่างสะดวกรวดเร็วและปลอดภัย	- กว้าง ๕.๐๐ เมตร ยาว ๒.๓๑๐ กิโลเมตร หนา ๐.๑๕ เมตร	๓,๙๓๐,๐๐๐ (๑.๓๑ กม.)	๓,๐๐๐,๐๐๐ (๑ กม.)	-	-	-	- ก่อสร้างถนน จำนวน ๑ สาย	- การคมนาคมมีความสะดวกรวดเร็วและปลอดภัย	- อบจ.สกลนคร สำนักการช่าง - ทต.วัฒนา อ.ส่องดาว

แบบ ผ.๐๒

รายละเอียดโครงการพัฒนา

แผนพัฒนาท้องถิ่น (พ.ศ.๒๕๖๑ - ๒๕๖๕)

องค์การบริหารส่วนจังหวัดสกลนคร

ก. ยุทธศาสตร์จังหวัดสกลนครที่ ๕ การบริหารกิจการบ้านเมืองที่ดีตามหลักธรรมาภิบาลและความมั่นคง

ข. ยุทธศาสตร์การพัฒนาขององค์กรปกครองส่วนท้องถิ่นในเขตจังหวัดสกลนครที่ ๕ การบริหารกิจการบ้านเมืองที่ดีตามหลักธรรมาภิบาลและความมั่นคง

ยุทธศาสตร์ที่ ๕ การบริหารกิจการบ้านเมืองที่ดีตามหลักธรรมาภิบาลและความมั่นคง

แผนงานอุตสาหกรรมและการโยธา

ที่	โครงการ	วัตถุประสงค์	เป้าหมาย (ผลผลิตของโครงการ)	งบประมาณ ๒๕๖๑ (บาท)	๒๕๖๒ (บาท)	๒๕๖๓ (บาท)	๒๕๖๔ (บาท)	๒๕๖๕ (บาท)	ตัวชี้วัด (KPI)	ผลที่คาดว่าจะได้รับ	หน่วยงานรับผิดชอบหลัก
๑๘๗	ก่อสร้างถนนคอนกรีตเสริมเหล็กสาย บ้านทุ่งบ่อ หมู่ที่ ๗ ตำบลวัฒนา อำเภอส่องดาว - บ้านรักษาดินแดน หมู่ที่ ๑๒ ตำบลส่องดาว อำเภอส่องดาว จังหวัดสกลนคร	- เพื่อให้ประชาชนได้มีถนนสำหรับใช้ในการคมนาคมได้อย่างสะดวกรวดเร็วและปลอดภัย	- กว้าง ๕.๐๐ เมตร ยาว ๑.๗๓๐ กิโลเมตร หนา ๐.๑๕ เมตร	๕,๑๙๐,๐๐๐ (๑.๗๓ กม.)	-	-	-	-	- ก่อสร้างถนน จำนวน ๑ สาย	- การคมนาคมมีความสะดวกรวดเร็วและปลอดภัย	- อบจ.สกลนคร สำนักการช่าง - ทต.วัฒนา อ.ส่องดาว
๑๘๘	ก่อสร้างถนนคอนกรีตเสริมเหล็กสาย บ้านวัฒนา หมู่ที่ ๔ ตำบลวัฒนา อำเภอส่องดาว - บ้านตาลโกน หมู่ที่ ๑ ตำบลตาลโกน อำเภอสว่างแดนดิน จังหวัดสกลนคร	- เพื่อให้ประชาชนได้มีถนนสำหรับใช้ในการคมนาคมได้อย่างสะดวกรวดเร็วและปลอดภัย	- กว้าง ๖.๐๐ เมตร ยาว ๑.๙๐ กิโลเมตร หนา ๐.๑๕ เมตร	๓,๖๐๐,๐๐๐ (๑ กม.)	๒,๘๔๐,๐๐๐ (๐.๙ กม.)	-	-	-	- ก่อสร้างถนน จำนวน ๑ สาย	- การคมนาคมมีความสะดวกรวดเร็วและปลอดภัย	- อบจ.สกลนคร สำนักการช่าง - ทต.วัฒนา อ.ส่องดาว
๑๘๙	ก่อสร้างถนนคอนกรีตเสริมเหล็ก สายชุมชนชัยชนะ หมู่ที่ ๓ ตำบลท่าศิลา อำเภอส่องดาว - บ้านหนองหลวง หมู่ที่ ๑ ตำบลหนองหลวง อำเภอสว่างแดนดิน จังหวัดสกลนคร	- เพื่อให้ประชาชนได้มีถนนสำหรับใช้ในการคมนาคมได้อย่างสะดวกรวดเร็วและปลอดภัย	- กว้าง ๖.๐๐ เมตร ยาว ๑.๕๐ กิโลเมตร	๕,๒๕๐,๐๐๐ (๑.๕ กม.)	-	-	-	-	- ก่อสร้างถนน จำนวน ๑ สาย	- การคมนาคมมีความสะดวกรวดเร็วและปลอดภัย	- อบจ.สกลนคร สำนักการช่าง - ทต.ท่าศิลา อ.ส่องดาว
๑๙๐	ก่อสร้างถนนคอนกรีตเสริมเหล็กสาย ชุมชนชัยชนะ หมู่ที่ ๓ ตำบลท่าศิลา - บ้านหนองกุง หมู่ที่ ๓ ตำบลส่องดาว อำเภอส่องดาว จังหวัดสกลนคร	- เพื่อให้ประชาชนได้มีถนนสำหรับใช้ในการคมนาคมได้อย่างสะดวกรวดเร็วและปลอดภัย	- กว้าง ๖.๐๐ เมตร ยาว ๐.๒๕๐ กิโลเมตร	๘๘๐,๐๐๐ (๐.๒๕ กม.)	-	-	-	-	- ก่อสร้างถนน จำนวน ๑ สาย	- การคมนาคมมีความสะดวกรวดเร็วและปลอดภัย	- อบจ.สกลนคร สำนักการช่าง - ทต.ท่าศิลา อ.ส่องดาว

แบบ ผ.๐๒

รายละเอียดโครงการพัฒนา

แผนพัฒนาท้องถิ่น (พ.ศ.๒๕๖๑ - ๒๕๖๕)

องค์การบริหารส่วนจังหวัดสกลนคร

ก. ยุทธศาสตร์จังหวัดสกลนครที่ ๕ การบริหารกิจการบ้านเมืองที่ดีตามหลักธรรมาภิบาลและความมั่นคง

ข. ยุทธศาสตร์การพัฒนาขององค์กรปกครองส่วนท้องถิ่นในเขตจังหวัดสกลนครที่ ๕ การบริหารกิจการบ้านเมืองที่ดีตามหลักธรรมาภิบาลและความมั่นคง

ยุทธศาสตร์ที่ ๕ การบริหารกิจการบ้านเมืองที่ดีตามหลักธรรมาภิบาลและความมั่นคง

แผนงานอุตสาหกรรมและการโยธา

ที่	โครงการ	วัตถุประสงค์	เป้าหมาย (ผลผลิตของโครงการ)	งบประมาณ ๒๕๖๑ (บาท)	๒๕๖๒ (บาท)	๒๕๖๓ (บาท)	๒๕๖๔ (บาท)	๒๕๖๕ (บาท)	ตัวชี้วัด (KPI)	ผลที่คาดว่าจะได้รับ	หน่วยงานรับผิดชอบหลัก
๑๙๑	ก่อสร้างถนนคอนกรีตเสริมเหล็กสายสามแยกห้วยหินลาด ตำบลนิคมน้ำอูน - บ้านเวฬุวัน หมู่ที่ ๔ ตำบลสุวรรณคาม อำเภอนิคมน้ำอูน จังหวัดสกลนคร	- เพื่อให้ประชาชนได้มีถนนสำหรับใช้ในการคมนาคมได้อย่างสะดวกรวดเร็วและปลอดภัย	กว้าง ๕ เมตร ยาว ๓.๑๕๐ กิโลเมตร หนา ๐.๑๕ เมตร	๓,๐๐๐,๐๐๐ (๑ กม.)	๓,๐๐๐,๐๐๐ (๑ กม.)	๓,๔๕๐,๐๐๐ (๑.๑๕ กม.)	-	-	- ก่อสร้างถนน จำนวน ๑ สาย	- การคมนาคมมีความสะดวกรวดเร็วและปลอดภัย	- อบจ.สกลนคร สำนักการช่าง - อบต.นิคมน้ำอูน อ.นิคมน้ำอูน
๑๙๒	ก่อสร้างถนนคอนกรีตเสริมเหล็กสายบ้านหนองแคนหมู่ที่ ๒ - สามแยกบ้านหนองหลวง หมู่ที่ ๖ ตำบลนิคมน้ำอูน อำเภอนิคมน้ำอูน - บ้านตาดโพนไผ่ หมู่ที่ ๑๐ ตำบลวาริชภูมิ อำเภอวาริชภูมิ จังหวัดสกลนคร	- เพื่อให้ประชาชนได้มีถนนสำหรับใช้ในการคมนาคมได้อย่างสะดวกรวดเร็วและปลอดภัย	- กว้าง ๕ เมตร ยาว ๐.๙๒ กิโลเมตร หนา ๐.๑๕ เมตร	๒,๗๖๐,๐๐๐ (๐.๙๒ กม.)	-	-	-	-	- ก่อสร้างถนน จำนวน ๑ สาย	- การคมนาคมมีความสะดวกรวดเร็วและปลอดภัย	- อบจ.สกลนคร สำนักการช่าง - อบต.นิคมน้ำอูน อ.นิคมน้ำอูน
๑๙๓	ก่อสร้างถนนคอนกรีตเสริมเหล็กสายบ้านสูงเนินหมู่ที่ ๘ ตำบลนิคมน้ำอูน อำเภอนิคมน้ำอูน - บ้านกุดตะกาบ หมู่ที่ ๕ ตำบลวาริชภูมิ อำเภอวาริชภูมิ จังหวัดสกลนคร	- เพื่อให้ประชาชนได้มีถนนสำหรับใช้ในการคมนาคมได้อย่างสะดวกรวดเร็วและปลอดภัย	- กว้าง ๕ เมตร ยาว ๒.๐๗๕ กิโลเมตร หนา ๐.๑๕ เมตร	๓,๐๐๐,๐๐๐ (๑ กม.)	๓,๑๐๐,๐๐๐ (๑.๐๗๕ กม.)	-	-	-	- ก่อสร้างถนน จำนวน ๑ สาย	- การคมนาคมมีความสะดวกรวดเร็วและปลอดภัย	- อบจ.สกลนคร สำนักการช่าง - อบต.นิคมน้ำอูน อ.นิคมน้ำอูน
๑๙๔	ก่อสร้างถนนคอนกรีตเสริมเหล็กสายบ้านโสก หมู่ที่ ๘ ตำบลทุ่งแก - บ้านกุดนาขาม หมู่ที่ ๘ ตำบลเจริญศิลป์ อำเภอเจริญศิลป์ จังหวัดสกลนคร	- เพื่อให้ประชาชนได้มีถนนสำหรับใช้ในการคมนาคมได้อย่างสะดวกรวดเร็วและปลอดภัย	- กว้าง ๕ เมตร ยาว ๓.๐ กิโลเมตร หนาเฉลี่ย ๐.๑๕ เมตร	๒,๑๐๐,๐๐๐ (๐.๗ กม.)	๒,๑๐๐,๐๐๐ (๐.๗ กม.)	๒,๑๐๐,๐๐๐ (๐.๗ กม.)	๒,๗๐๐,๐๐๐ (๐.๙ กม.)	-	- ก่อสร้างถนน จำนวน ๑ สาย	- การคมนาคมมีความสะดวกรวดเร็วและปลอดภัย	- อบจ.สกลนคร สำนักการช่าง - อบต.ทุ่งแก อ.เจริญศิลป์

แบบ ผ.๐๒

รายละเอียดโครงการพัฒนา

แผนพัฒนาท้องถิ่น (พ.ศ.๒๕๖๑ - ๒๕๖๕)

องค์การบริหารส่วนจังหวัดสกลนคร

ก. ยุทธศาสตร์จังหวัดสกลนครที่ ๕ การบริหารกิจการบ้านเมืองที่ดีตามหลักธรรมาภิบาลและความมั่นคง

ข. ยุทธศาสตร์การพัฒนาขององค์กรปกครองส่วนท้องถิ่นในเขตจังหวัดสกลนครที่ ๕ การบริหารกิจการบ้านเมืองที่ดีตามหลักธรรมาภิบาลและความมั่นคง

ยุทธศาสตร์ที่ ๕ การบริหารกิจการบ้านเมืองที่ดีตามหลักธรรมาภิบาลและความมั่นคง

แผนงานอุตสาหกรรมและการโยธา

ที่	โครงการ	วัตถุประสงค์	เป้าหมาย (ผลผลิตของโครงการ)	งบประมาณ ๒๕๖๑ (บาท)	๒๕๖๒ (บาท)	๒๕๖๓ (บาท)	๒๕๖๔ (บาท)	๒๕๖๕ (บาท)	ตัวชี้วัด (KPI)	ผลที่คาดว่าจะได้รับ	หน่วยงานรับผิดชอบหลัก
๑๙๕	ก่อสร้างถนนคอนกรีตเสริมเหล็กสายบ้านหนองจาน หมู่ที่ ๖ ตำบลทุ่งแก บ้านหนองบัวแพ หมู่ที่ ๗ ตำบลบ้านถ่อน อำเภอสว่างแดนดิน จังหวัดสกลนคร	- เพื่อให้ประชาชนได้มีถนนสำหรับใช้ในการคมนาคมได้อย่างสะดวกรวดเร็วและปลอดภัย	- กว้าง ๕ เมตร ยาว ๑.๕ กิโลเมตร หนาเฉลี่ย ๐.๑๕ เมตร	๒,๒๕๐,๐๐๐ (๐.๗๕ กม.)	๒,๒๕๐,๐๐๐ (๐.๗๕ กม.)	-	-	-	- ก่อสร้างถนน จำนวน ๑ สาย	การคมนาคมมีความสะดวกรวดเร็วและปลอดภัย	- อบจ.สกลนคร สำนักการช่าง - อบต.ทุ่งแก อ.เจริญศิลป์
๑๙๖	ก่อสร้างถนนคอนกรีตเสริมเหล็กสายบ้านคำเม็ก หมู่ที่ ๙ ตำบลบ้านเหล่า อำเภอเจริญศิลป์ - บ้านป่ารักน้ำ หมู่ที่ ๑๑ ตำบลโคกสี อำเภอสว่างแดนดิน จังหวัดสกลนคร	- เพื่อให้ประชาชนได้มีถนนสำหรับใช้ในการคมนาคมได้อย่างสะดวกรวดเร็วและปลอดภัย	- กว้าง ๖ เมตร ยาว ๓.๐ กิโลเมตร	๓,๖๐๐,๐๐๐ (๑ กม.)	๓,๖๐๐,๐๐๐ (๑ กม.)	๓,๖๐๐,๐๐๐ (๑ กม.)	-	-	- ก่อสร้างถนน จำนวน ๑ สาย	- การคมนาคมมีความสะดวกรวดเร็วและปลอดภัย	- อบจ.สกลนคร สำนักการช่าง - อบต.บ้านเหล่า อ.เจริญศิลป์
๑๙๗	ก่อสร้างถนนคอนกรีตเสริมเหล็กสายบ้านธาตุ หมู่ที่ ๑ ตำบลธาตุ อำเภอวานรนิวาส - บ้านหนองทุ่ม หมู่ที่ ๓ ตำบลโคกศิลา อำเภอเจริญศิลป์ จังหวัดสกลนคร (สน.๓๐๘๘)	- เพื่อให้ประชาชนได้มีถนนสำหรับใช้ในการคมนาคมได้อย่างสะดวกรวดเร็วและปลอดภัย	- กว้าง ๖ เมตร ยาว ๒.๗๙ กิโลเมตร	๓,๖๐๐,๐๐๐ (๑ กม.)	๓,๖๐๐,๐๐๐ (๑ กม.)	๒,๘๔๔,๐๐๐ (๐.๗๙ กม.)	-	-	- ก่อสร้างถนน จำนวน ๑ สาย	- การคมนาคมมีความสะดวกรวดเร็วและปลอดภัย	- อบจ.สกลนคร สำนักการช่าง - อบต.โคกศิลา อ.เจริญศิลป์
๑๙๘	ก่อสร้างถนนคอนกรีตเสริมเหล็กสายบ้านนาสีนวล หมู่ที่ ๕ ตำบลหนองแปน อำเภอเจริญศิลป์ - บ้านคำลอดพื้น หมู่ที่ ๔ ตำบลหนองกวั่ง อำเภอบ้านม่วง จังหวัดสกลนคร	- เพื่อให้ประชาชนได้มีถนนสำหรับใช้ในการคมนาคมได้อย่างสะดวกรวดเร็วและปลอดภัย	- กว้าง ๖ เมตร ยาว ๓.๖๐ กิโลเมตร	๓,๖๐๐,๐๐๐ (๑ กม.)	๓,๖๐๐,๐๐๐ (๑ กม.)	๓,๖๐๐,๐๐๐ (๑ กม.)	๒,๑๖๐,๐๐๐ (๐.๖ กม.)	-	- ก่อสร้างถนน จำนวน ๑ สาย	- การคมนาคมมีความสะดวกรวดเร็วและปลอดภัย	- อบจ.สกลนคร สำนักการช่าง - อบต.หนองแปน อ.เจริญศิลป์

แบบ ผ.๐๒

รายละเอียดโครงการพัฒนา

แผนพัฒนาท้องถิ่น (พ.ศ.๒๕๖๑ - ๒๕๖๕)

องค์การบริหารส่วนจังหวัดสกลนคร

ก. ยุทธศาสตร์จังหวัดสกลนครที่ ๕ การบริหารกิจการบ้านเมืองที่ดีตามหลักธรรมาภิบาลและความมั่นคง

ข. ยุทธศาสตร์การพัฒนาขององค์กรปกครองส่วนท้องถิ่นในเขตจังหวัดสกลนครที่ ๕ การบริหารกิจการบ้านเมืองที่ดีตามหลักธรรมาภิบาลและความมั่นคง

ยุทธศาสตร์ที่ ๕ การบริหารกิจการบ้านเมืองที่ดีตามหลักธรรมาภิบาลและความมั่นคง

แผนงานอุตสาหกรรมและการโยธา

ที่	โครงการ	วัตถุประสงค์	เป้าหมาย (ผลผลิตของโครงการ)	งบประมาณ ๒๕๖๑ (บาท)	๒๕๖๒ (บาท)	๒๕๖๓ (บาท)	๒๕๖๔ (บาท)	๒๕๖๕ (บาท)	ตัวชี้วัด (KPI)	ผลที่คาดว่าจะได้รับ	หน่วยงานรับผิดชอบหลัก
๑๙๙	ก่อสร้างถนนคอนกรีตเสริมเหล็กสาย บ้านดงสง่า (โนนเดื่อ) หมู่ที่ ๔ ตำบลหนองแปน - บ้านดงบาก หมู่ที่ ๖ ตำบลบ้านเหล่า อำเภอเจริญศิลป์ จังหวัดสกลนคร	- เพื่อให้ประชาชนได้มีถนนสำหรับใช้ในการคมนาคมได้อย่างสะดวกรวดเร็วและปลอดภัย	- กว้าง ๖ เมตร ยาว ๔.๐ กิโลเมตร	๓,๖๐๐,๐๐๐ (๑ กม.)	๓,๖๐๐,๐๐๐ (๑ กม.)	๓,๖๐๐,๐๐๐ (๑ กม.)	๓,๖๐๐,๐๐๐ (๑ กม.)	-	- ก่อสร้างถนน จำนวน ๑ สาย	- การคมนาคมมีความสะดวกรวดเร็วและปลอดภัย	- อบจ.สกลนคร สำนักการช่าง - อบต.หนองแปน อ.เจริญศิลป์
๒๐๐	ก่อสร้างถนนคอนกรีตเสริมเหล็กสาย บ้านหนองลาดน้อย หมู่ที่ ๖ ตำบลหนองลาด อำเภอเมืองสกลนคร - บ้านหนองบัวสร้าง หมู่ที่ ๑๒ ตำบลอุ่มจาน อำเภอกุสุมาลย์ จังหวัดสกลนคร	- เพื่อให้ประชาชนได้มีถนนสำหรับใช้ในการคมนาคมได้อย่างสะดวกรวดเร็วและปลอดภัย	- กว้าง ๖ เมตร ยาว ๑.๑๐ กิโลเมตร	๑,๙๘๐,๐๐๐ (๐.๕๕ กม.)	๑,๙๘๐,๐๐๐ (๐.๕๕ กม.)	-	-	-	- ก่อสร้างถนน จำนวน ๑ สาย	- การคมนาคมมีความสะดวกรวดเร็วและปลอดภัย	- อบจ.สกลนคร สำนักการช่าง - ทต.หนองลาด อ.เมือง
๒๐๑	ก่อสร้างถนนคอนกรีตเสริมเหล็กสาย บ้านแพด หมู่ที่ ๑ ตำบลแพด - บ้านท่างาม หมู่ที่ ๔ ตำบลหนองสิม อำเภอคำตากล้า จังหวัดสกลนคร	- เพื่อให้ประชาชนได้มีถนนสำหรับใช้ในการคมนาคมได้อย่างสะดวกรวดเร็วและปลอดภัย	- กว้าง ๖ เมตร หนา ๐.๑๕ เมตร ไหล่ทางข้างละ ๐.๕๐ เมตร ยาว ๒.๘๐ กิโลเมตร	๒,๕๒๐,๐๐๐ (๐.๗ กม.)	๒,๕๒๐,๐๐๐ (๐.๗ กม.)	๒,๕๒๐,๐๐๐ (๐.๗ กม.)	๒,๕๒๐,๐๐๐ (๐.๗ กม.)	-	- ก่อสร้างถนน จำนวน ๑ สาย	- การคมนาคมมีความสะดวกรวดเร็วและปลอดภัย	- อบจ.สกลนคร สำนักการช่าง - ทต.แพด อ.คำตากล้า
๒๐๒	ก่อสร้างถนนคอนกรีตเสริมเหล็กสาย บ้านพรสวรรค์ หมู่ที่ ๑๓ ตำบลแพด อำเภอคำตากล้า - บ้านท่าควาย หมู่ที่ ๒ ตำบลท่าก้อน อำเภออากาศอำนวย จังหวัดสกลนคร	- เพื่อให้ประชาชนได้มีถนนสำหรับใช้ในการคมนาคมได้อย่างสะดวกรวดเร็วและปลอดภัย	- กว้าง ๖ เมตร หนา ๐.๑๕ เมตร ไหล่ทางข้างละ ๐.๕๐ เมตร ยาว ๔.๐ กิโลเมตร หรือพื้นที่ผิวจราจรไม่น้อยกว่า ๘,๗๒๔ ตรม.	๓,๖๐๐,๐๐๐ (๑ กม.)	๓,๖๐๐,๐๐๐ (๑ กม.)	๓,๖๐๐,๐๐๐ (๑ กม.)	๓,๖๐๐,๐๐๐ (๑ กม.)	-	- ก่อสร้างถนน จำนวน ๑ สาย	- การคมนาคมมีความสะดวกรวดเร็วและปลอดภัย	- อบจ.สกลนคร สำนักการช่าง - ทต.แพด อ.คำตากล้า

แบบ ผ.๐๒

รายละเอียดโครงการพัฒนา

แผนพัฒนาท้องถิ่น (พ.ศ.๒๕๖๑ - ๒๕๖๕)

องค์การบริหารส่วนจังหวัดสกลนคร

ก. ยุทธศาสตร์จังหวัดสกลนครที่ ๕ การบริหารกิจการบ้านเมืองที่ดีตามหลักธรรมาภิบาลและความมั่นคง

ข. ยุทธศาสตร์การพัฒนาขององค์กรปกครองส่วนท้องถิ่นในเขตจังหวัดสกลนครที่ ๕ การบริหารกิจการบ้านเมืองที่ดีตามหลักธรรมาภิบาลและความมั่นคง

ยุทธศาสตร์ที่ ๕ การบริหารกิจการบ้านเมืองที่ดีตามหลักธรรมาภิบาลและความมั่นคง

แผนงานอุตสาหกรรมและการโยธา

ที่	โครงการ	วัตถุประสงค์	เป้าหมาย (ผลผลิตของโครงการ)	งบประมาณ ๒๕๖๑ (บาท)	๒๕๖๒ (บาท)	๒๕๖๓ (บาท)	๒๕๖๔ (บาท)	๒๕๖๕ (บาท)	ตัวชี้วัด (KPI)	ผลที่คาดว่าจะได้รับ	หน่วยงานรับผิดชอบหลัก
๒๐๓	ก่อสร้างถนนคอนกรีตเสริมเหล็กเชื่อมต่อระหว่างบ้านหนองแวงน้อย หมู่ที่ ๗ ตำบลหนองลาด อำเภอวาริชภูมิ - บ้านหนองเจริญ หมู่ที่ ๙ ตำบลปทุมวาปี อำเภอส่องดาว จังหวัดสกลนคร	- เพื่อลดอุบัติเหตุจากการใช้รถ ใช้ถนน - เพื่อให้การคมนาคมมีความสะดวก รวดเร็ว และปลอดภัย	- ขนาดผิวจราจรกว้าง ๕.๐๐ เมตร ยาว ๒.๐ กิโลเมตร	๒,๒๕๐,๐๐๐ (๐.๖๗ กม.)	๒,๒๕๐,๐๐๐ (๐.๖๗ กม.)	๒,๒๕๐,๐๐๐ (๐.๖๖ กม.)	-	-	- ก่อสร้างถนน จำนวน ๑ สาย	- ประชาชนผู้ใช้เส้นทางได้รับความสะดวกในการสัญจรไป-มา - สามารถลดอุบัติเหตุในการคมนาคม	- อบจ.สกลนคร สำนักการช่าง - ทต.หนองลาด อ.วาริชภูมิ
๒๐๔	ก่อสร้างถนนคอนกรีตเสริมเหล็กสายบ้านโคกแก้ว หมู่ที่ ๖ ตำบลนาแก้ว อำเภอโพนนาแก้ว - บ้านนาโพธิ์ หมู่ที่ ๗ ตำบลนาโพธิ์ อำเภอกุสุมาลย์ จังหวัดสกลนคร	- เพื่อให้ประชาชนได้มีถนนสำหรับใช้ในการคมนาคมได้อย่างสะดวกรวดเร็วและปลอดภัย	- กว้าง ๕.๐๐ เมตร ยาว ๐.๘๐ กิโลเมตร	-	๒,๘๘๐,๐๐๐ (๐.๘ กม.)	-	-	-	- ก่อสร้างถนน จำนวน ๑ สาย	- การคมนาคมมีความสะดวกรวดเร็วและปลอดภัย	- อบจ.สกลนคร สำนักการช่าง - ทต.นาแก้ว อ.โพนนาแก้ว
๒๐๕	ก่อสร้างถนนคอนกรีตเสริมเหล็ก (เส้นนาตงใหญ่ - หลังอำเภอ) สายบ้านนาตงใหญ่ หมู่ที่ ๑ บ้านนาตงน้อย หมู่ที่ ๖ ตำบลนาตงวัฒนา - บ้านกลาง หมู่ที่ ๑๐ ตำบลบ้านนาแก้ว อำเภอโพนนาแก้ว จังหวัดสกลนคร	- เพื่อให้ประชาชนได้มีถนนสำหรับใช้ในการคมนาคมได้อย่างสะดวกรวดเร็วและปลอดภัย	- กว้าง ๖.๐๐ เมตร ยาว ๓.๓๐ กิโลเมตร	๓,๕๐๐,๐๐๐ (๑ กม.)	๓,๕๐๐,๐๐๐ (๑ กม.)	๔,๕๕๐,๐๐๐ (๑.๓ กม.)	-	-	- ก่อสร้างถนน จำนวน ๑ สาย	- การคมนาคมมีความสะดวกรวดเร็วและปลอดภัย	- อบจ.สกลนคร สำนักการช่าง - อบต.นาตงวัฒนา อ.โพนนาแก้ว
๒๐๖	ก่อสร้างถนนคอนกรีตเสริมเหล็กสายบ้านนาจาน หมู่ที่ ๖ ตำบลบ้านโพน อำเภอโพนนาแก้ว จังหวัดสกลนคร - บ้านนกเหาะ ตำบลมหาชัย อำเภอปลาปาก จังหวัดนครพนม	- เพื่อให้ประชาชนได้มีถนนสำหรับใช้ในการคมนาคมได้อย่างสะดวกรวดเร็วและปลอดภัย	- กว้าง ๖.๐๐ เมตร ยาว ๑.๑๐๓ กิโลเมตร	-	๔,๐๐๐,๐๐๐ (๑.๑๐๓ กม.)	-	-	-	- ก่อสร้างถนน จำนวน ๑ สาย	- การคมนาคมมีความสะดวกรวดเร็วและปลอดภัย	- อบจ.สกลนคร สำนักการช่าง - ทต.บ้านโพน อ.โพนนาแก้ว

แบบ ผ.๐๒

รายละเอียดโครงการพัฒนา

แผนพัฒนาท้องถิ่น (พ.ศ.๒๕๖๑ - ๒๕๖๕)

องค์การบริหารส่วนจังหวัดสกลนคร

ก. ยุทธศาสตร์จังหวัดสกลนครที่ ๕ การบริหารกิจการบ้านเมืองที่ดีตามหลักธรรมาภิบาลและความมั่นคง

ข. ยุทธศาสตร์การพัฒนาขององค์กรปกครองส่วนท้องถิ่นในเขตจังหวัดสกลนครที่ ๕ การบริหารกิจการบ้านเมืองที่ดีตามหลักธรรมาภิบาลและความมั่นคง

ยุทธศาสตร์ที่ ๕ การบริหารกิจการบ้านเมืองที่ดีตามหลักธรรมาภิบาลและความมั่นคง

แผนงานอุตสาหกรรมและการโยธา

ที่	โครงการ	วัตถุประสงค์	เป้าหมาย (ผลผลิตของโครงการ)	งบประมาณ ๒๕๖๑ (บาท)	๒๕๖๒ (บาท)	๒๕๖๓ (บาท)	๒๕๖๔ (บาท)	๒๕๖๕ (บาท)	ตัวชี้วัด (KPI)	ผลที่คาดว่าจะได้รับ	หน่วยงานรับผิดชอบหลัก
๒๐๗	ก่อสร้างถนนคอนกรีตเสริมเหล็กสายบ้านเชียงสือน้อย หมู่ที่ ๒ ตำบลเชียงสือ - บ้านโพนน้อย หมู่ที่ ๒ ตำบลบ้านโพน อำเภอโพนนาแก้ว จังหวัดสกลนคร	- เพื่อให้ประชาชนได้มีถนนสำหรับใช้ในการคมนาคมได้อย่างสะดวกรวดเร็วและปลอดภัย	- กว้าง ๖.๐๐ เมตร ยาว ๒.๐๐ กิโลเมตร	-	๓,๖๐๐,๐๐๐ (๑ กม.)	๓,๖๐๐,๐๐๐ (๑ กม.)	-	-	- ก่อสร้างถนน จำนวน ๑ สาย	- การคมนาคมมีความสะดวกรวดเร็วและปลอดภัย	- อบจ.สกลนคร สำนักการช่าง - ทต.เชียงสือ อ.โพนนาแก้ว
๒๐๘	ก่อสร้างถนนคอนกรีตเสริมเหล็ก (หน้า สภ.โพนนาแก้ว - วัดสิริศรัทธาราม) บ้านโพนนาแก้ว หมู่ที่ ๑๒ ตำบลนาตงวัฒนา - บ้านนาเตื่อ หมู่ที่ ๑๑ ตำบลนาแก้ว อำเภอโพนนาแก้ว จังหวัดสกลนคร	- เพื่อให้ประชาชนได้มีถนนสำหรับใช้ในการคมนาคมได้อย่างสะดวกรวดเร็วและปลอดภัย	- กว้าง ๖.๐๐ เมตร ยาว ๑.๒๕๐ กิโลเมตร	๒,๒๕๐,๐๐๐ (๐.๖๒๕ กม.)	๒,๒๕๐,๐๐๐ (๐.๖๒๕ กม.)	-	-	-	- ก่อสร้างถนน จำนวน ๑ สาย	- การคมนาคมมีความสะดวกรวดเร็วและปลอดภัย	- อบจ.สกลนคร สำนักการช่าง - อบต.นาตงวัฒนา อ.โพนนาแก้ว
๒๐๙	ก่อสร้างถนนคอนกรีตเสริมเหล็กสายบ้านดู่ หมู่ที่ ๕ ตำบลมาย - บ้านนาสมบูรณ์ หมู่ที่ ๔ ตำบลดงหม้อทองใต้ อำเภอบ้านม่วง จังหวัดสกลนคร	- เพื่อให้ประชาชนได้มีถนนสำหรับใช้ในการคมนาคมได้อย่างสะดวกรวดเร็วและปลอดภัย	- กว้าง ๖.๐๐ เมตร ยาว ๖.๐๐ กิโลเมตร ไหล่ทางลูกรังข้างละ ๐.๕๐ เมตร	-	๗,๐๐๐,๐๐๐ (๒ กม.)	๗,๐๐๐,๐๐๐ (๒ กม.)	๗,๐๐๐,๐๐๐ (๒ กม.)	-	- ก่อสร้างถนน จำนวน ๑ สาย	- การคมนาคมมีความสะดวกรวดเร็วและปลอดภัย	- อบจ.สกลนคร สำนักการช่าง - อบต.มาย อ.บ้านม่วง
๒๑๐	ก่อสร้างถนนคอนกรีตเสริมเหล็กคอนกรีตสายบ้านวังน้ำขาว หมู่ที่ ๓ ตำบลดงหม้อทองใต้ - บ้านหนองบ่อ หมู่ที่ ๘ ตำบลมาย อำเภอบ้านม่วง จังหวัดสกลนคร	- เพื่อให้ประชาชนได้มีถนนสำหรับใช้ในการคมนาคมได้อย่างสะดวกรวดเร็วและปลอดภัย	- กว้าง ๖.๐๐ เมตร ยาว ๔.๐๐ กิโลเมตร ไหล่ทางลูกรังข้างละ ๐.๕๐ เมตร	-	๕,๒๕๐,๐๐๐ (๑.๕ กม.)	๕,๒๕๐,๐๐๐ (๑.๕ กม.)	๓,๕๐๐,๐๐๐ (๑ กม.)	-	- ก่อสร้างถนน จำนวน ๑ สาย	- การคมนาคมมีความสะดวกรวดเร็วและปลอดภัย	- อบจ.สกลนคร สำนักการช่าง - อบต.ดงหม้อทองใต้ อ.บ้านม่วง

แบบ ผ.๐๒

รายละเอียดโครงการพัฒนา

แผนพัฒนาท้องถิ่น (พ.ศ.๒๕๖๑ - ๒๕๖๕)

องค์การบริหารส่วนจังหวัดสกลนคร

ก. ยุทธศาสตร์จังหวัดสกลนครที่ ๕ การบริหารกิจการบ้านเมืองที่ดีตามหลักธรรมาภิบาลและความมั่นคง

ข. ยุทธศาสตร์การพัฒนาขององค์กรปกครองส่วนท้องถิ่นในเขตจังหวัดสกลนครที่ ๕ การบริหารกิจการบ้านเมืองที่ดีตามหลักธรรมาภิบาลและความมั่นคง

ยุทธศาสตร์ที่ ๕ การบริหารกิจการบ้านเมืองที่ดีตามหลักธรรมาภิบาลและความมั่นคง

แผนงานอุตสาหกรรมและการโยธา

ที่	โครงการ	วัตถุประสงค์	เป้าหมาย (ผลผลิตของโครงการ)	งบประมาณ ๒๕๖๑ (บาท)	๒๕๖๒ (บาท)	๒๕๖๓ (บาท)	๒๕๖๔ (บาท)	๒๕๖๕ (บาท)	ตัวชี้วัด (KPI)	ผลที่คาดว่าจะได้รับ	หน่วยงานรับผิดชอบหลัก
๒๑๑	ก่อสร้างถนนคอนกรีตเสริมเหล็ก สายบ้านบ่อแดง หมู่ที่ ๕ ตำบลหนองกวั่ง - บ้านนาจาน หมู่ที่ ๒ ตำบลมาย อำเภอบ้านม่วง จังหวัดสกลนคร	- เพื่อให้ประชาชนได้มีถนนสำหรับใช้ในการคมนาคมได้อย่างสะดวกรวดเร็วและปลอดภัย	- กว้าง ๖.๐๐ เมตร ยาว ๓.๐๐ กิโลเมตร ไหล่ทางลูกรังข้างละ ๐.๕๐ เมตร	๓,๕๐๐,๐๐๐ (๑ กม.)	๓,๕๐๐,๐๐๐ (๑ กม.)	๓,๕๐๐,๐๐๐ (๑ กม.)	-	-	- ก่อสร้างถนน จำนวน ๑ สาย	- การคมนาคมมีความสะดวกรวดเร็วและปลอดภัย	- อบจ.สกลนคร สำนักการช่าง - อบต.หนองกวั่ง อ.บ้านม่วง
๒๑๒	ก่อสร้างถนนคอนกรีตเสริมเหล็ก สายบ้านลึมบอง หมู่ที่ ๓ ตำบลบ่อแก้ว - บ้านน้ำจั้น หมู่ที่ ๓ ตำบลดงเหนือ อำเภอบ้านม่วง จังหวัดสกลนคร	- เพื่อให้ประชาชนได้มีถนนสำหรับใช้ในการคมนาคมได้อย่างสะดวกรวดเร็วและปลอดภัย	- กว้าง ๕.๐๐ เมตร ยาว ๕.๐๕๒ กิโลเมตร	๓,๑๕๖,๐๐๐ (๑.๐๕๒ กม.)	๖,๐๐๐,๐๐๐ (๒ กม.)	๖,๐๐๐,๐๐๐ (๒ กม.)	-	-	- ก่อสร้างถนน จำนวน ๑ สาย	- การคมนาคมมีความสะดวกรวดเร็วและปลอดภัย	- อบจ.สกลนคร สำนักการช่าง - อบต.บ่อแก้ว อ.บ้านม่วง
๒๑๓	ก่อสร้างถนนคอนกรีตเสริมเหล็ก สายบ้านค้อ หมู่ที่ ๒ ตำบลหนองลาด อำเภอวาริชภูมิ - บ้านเหล่า หมู่ที่ ๔ ตำบลตาลโกน อำเภอสว่างแดนดิน จังหวัดสกลนคร	- เพื่อให้ประชาชนได้มีถนนสำหรับใช้ในการคมนาคมได้อย่างสะดวกรวดเร็วและปลอดภัย	- กว้าง ๔.๐๐ เมตร ยาว ๑.๒๐ กิโลเมตร	-	๒,๖๔๐,๐๐๐ (๑.๒ กม.)	-	-	-	- ก่อสร้างถนน จำนวน ๑ สาย	- การคมนาคมมีความสะดวกรวดเร็วและปลอดภัย	- อบจ.สกลนคร สำนักการช่าง - ทต.หนองลาด อ.วาริชภูมิ
๒๑๔	ก่อสร้างถนนคอนกรีตเสริมเหล็ก สายบ้านดอนส้มโฮง หมู่ที่ ๖ ตำบลค้อเขียว - บ้านดอนยาวน้อย หมู่ที่ ๖ ตำบลหนองลาด อำเภอวาริชภูมิ จังหวัดสกลนคร	- เพื่อให้ประชาชนได้มีถนนสำหรับใช้ในการคมนาคมได้อย่างสะดวกรวดเร็วและปลอดภัย	- กว้าง ๕.๐๐ เมตร ยาว ๐.๗๑๘ กิโลเมตร	-	๒,๕๐๐,๐๐๐ (๐.๗๑๘ กม.)	-	-	-	- ก่อสร้างถนน จำนวน ๑ สาย	- การคมนาคมมีความสะดวกรวดเร็วและปลอดภัย	- อบจ.สกลนคร สำนักการช่าง - อบต.ค้อเขียว อ.วาริชภูมิ
๒๑๕	ก่อสร้างถนนคอนกรีตเสริมเหล็ก สายบ้านดงสร้างคำ หมู่ที่ ๑๒ ตำบลปทุมวาปี - บ้านกุดแสง หมู่ที่ ๖ ตำบลวัฒนา อำเภอส่องดาว จังหวัดสกลนคร	- เพื่อให้ประชาชนได้มีถนนสำหรับใช้ในการคมนาคมได้อย่างสะดวกรวดเร็วและปลอดภัย	- กว้าง ๕.๐๐ เมตร ยาว ๓.๐๐ กิโลเมตร	-	๓,๖๐๐,๐๐๐ (๑ กม.)	๓,๖๐๐,๐๐๐ (๑ กม.)	๓,๖๐๐,๐๐๐ (๑ กม.)	-	- ก่อสร้างถนน จำนวน ๑ สาย	- การคมนาคมมีความสะดวกรวดเร็วและปลอดภัย	- อบจ.สกลนคร สำนักการช่าง - ทต.ปทุมวาปี อ.ส่องดาว

แบบ ผ.๐๒

รายละเอียดโครงการพัฒนา

แผนพัฒนาท้องถิ่น (พ.ศ.๒๕๖๑ - ๒๕๖๕)

องค์การบริหารส่วนจังหวัดสกลนคร

ก. ยุทธศาสตร์จังหวัดสกลนครที่ ๕ การบริหารกิจการบ้านเมืองที่ดีตามหลักธรรมาภิบาลและความมั่นคง

ข. ยุทธศาสตร์การพัฒนาขององค์กรปกครองส่วนท้องถิ่นในเขตจังหวัดสกลนครที่ ๕ การบริหารกิจการบ้านเมืองที่ดีตามหลักธรรมาภิบาลและความมั่นคง

ยุทธศาสตร์ที่ ๕ การบริหารกิจการบ้านเมืองที่ดีตามหลักธรรมาภิบาลและความมั่นคง

แผนงานอุตสาหกรรมและการโยธา

ที่	โครงการ	วัตถุประสงค์	เป้าหมาย (ผลผลิตของโครงการ)	งบประมาณ ๒๕๖๑ (บาท)	๒๕๖๒ (บาท)	๒๕๖๓ (บาท)	๒๕๖๔ (บาท)	๒๕๖๕ (บาท)	ตัวชี้วัด (KPI)	ผลที่คาดว่าจะได้รับ	หน่วยงานรับผิดชอบหลัก
๒๑๖	ก่อสร้างถนนคอนกรีตเสริมเหล็ก สายบ้านสีสุก หมู่ที่ ๕ ตำบลท่าศิลา - บ้านหนองกุง หมู่ที่ ๓ ตำบลส่องดาว อำเภอส่องดาว จังหวัดสกลนคร	- เพื่อให้ประชาชนได้มีถนนสำหรับใช้ในการคมนาคมได้อย่างสะดวกรวดเร็วและปลอดภัย	- กว้าง ๖.๐๐ เมตร ยาว ๑.๒๐ กิโลเมตร	-	๔,๐๐๐,๐๐๐ (๑.๒ กม.)	-	-	-	- ก่อสร้างถนน จำนวน ๑ สาย	- การคมนาคมมีความสะดวกรวดเร็วและปลอดภัย	- อบจ.สกลนคร สำนักการช่าง - ทต.ท่าศิลา อ.ส่องดาว
๒๑๗	ก่อสร้างถนนคอนกรีตเสริมเหล็ก สายบ้านนากะทาด หมู่ที่ ๒ บ้านบะมะเกลื่อ หมู่ที่ ๕ ตำบลนาฮี - บ้านบง หมู่ที่ ๘ ตำบลวาใหญ่ อำเภออากาศอำนวย จังหวัดสกลนคร	- เพื่อให้ประชาชนได้มีถนนสำหรับใช้ในการคมนาคมได้อย่างสะดวกรวดเร็วและปลอดภัย	- กว้าง ๖.๐๐ เมตร ยาว ๒.๙๐ กิโลเมตร	๓,๖๐๐,๐๐๐ (๑ กม.)	๓,๖๐๐,๐๐๐ (๑ กม.)	๓,๒๔๐,๐๐๐ (๐.๙ กม.)	-	-	- ก่อสร้างถนน จำนวน ๑ สาย	- การคมนาคมมีความสะดวกรวดเร็วและปลอดภัย	- อบจ.สกลนคร สำนักการช่าง - อบต.นาฮี อ.อากาศอำนวย
๒๑๘	ก่อสร้างถนนคอนกรีตเสริมเหล็ก สายถ้ำผาจันทร์ ตำบลจันทร์เพ็ญ - ตำบลเต่างอย อำเภอเต่างอย จังหวัดสกลนคร	- เพื่อให้ประชาชนได้มีถนนสำหรับใช้ในการคมนาคมได้อย่างสะดวกรวดเร็วและปลอดภัย	- กว้าง ๖.๐๐ เมตร ยาว ๓.๐๐ กิโลเมตร	๓,๖๐๐,๐๐๐ (๑ กม.)	๓,๖๐๐,๐๐๐ (๑ กม.)	๓,๖๐๐,๐๐๐ (๑ กม.)	-	-	- ก่อสร้างถนน จำนวน ๑ สาย	- การคมนาคมมีความสะดวกรวดเร็วและปลอดภัย	- อบจ.สกลนคร สำนักการช่าง - อบต.จันทร์เพ็ญ อ.เต่างอย
๒๑๙	ก่อสร้างถนนคอนกรีตเสริมเหล็ก สายบ้านโนนตูม หมู่ที่ ๘ ตำบลตาลเนิ้ง - บ้านโคกพุทรา หมู่ที่ ๒ ตำบลตาลโกน อำเภอสว่างแดนดิน จังหวัดสกลนคร	- เพื่อให้ประชาชนได้มีถนนสำหรับใช้ในการคมนาคมได้อย่างสะดวกรวดเร็วและปลอดภัย	- กว้าง ๔.๐๐ เมตร ยาว ๒.๐๐ กิโลเมตร	-	๒,๕๐๐,๐๐๐ (๑ กม.)	๒,๕๐๐,๐๐๐ (๑ กม.)	-	-	- ก่อสร้างถนน จำนวน ๑ สาย	- การคมนาคมมีความสะดวกรวดเร็วและปลอดภัย	- อบจ.สกลนคร สำนักการช่าง - อบต.ตาลเนิ้ง อ.สว่างแดนดิน
๒๒๐	ก่อสร้างถนนคอนกรีตเสริมเหล็ก สายบ้านโนนตูม หมู่ที่ ๘ ตำบลตาลเนิ้ง - บ้านโคกสุวรรณ หมู่ที่ ๕ ตำบลตาลโกน อำเภอ สว่างแดนดิน จังหวัดสกลนคร	- เพื่อให้ประชาชนได้มีถนนสำหรับใช้ในการคมนาคมได้อย่างสะดวกรวดเร็วและปลอดภัย	- กว้าง ๔.๐๐ เมตร ยาว ๒.๓๖๐ กิโลเมตร	-	๒,๕๐๐,๐๐๐ (๑ กม.)	๒,๕๐๐,๐๐๐ (๑ กม.)	๙๐๐,๐๐๐ (๐.๓๖ กม.)	-	- ก่อสร้างถนน จำนวน ๑ สาย	- การคมนาคมมีความสะดวกรวดเร็วและปลอดภัย	- อบจ.สกลนคร สำนักการช่าง - อบต.ตาลเนิ้ง อ.สว่างแดนดิน

แบบ ผ.๐๒

รายละเอียดโครงการพัฒนา

แผนพัฒนาท้องถิ่น (พ.ศ.๒๕๖๑ - ๒๕๖๕)

องค์การบริหารส่วนจังหวัดสกลนคร

ก. ยุทธศาสตร์จังหวัดสกลนครที่ ๕ การบริหารกิจการบ้านเมืองที่ดีตามหลักธรรมาภิบาลและความมั่นคง

ข. ยุทธศาสตร์การพัฒนาขององค์กรปกครองส่วนท้องถิ่นในเขตจังหวัดสกลนครที่ ๕ การบริหารกิจการบ้านเมืองที่ดีตามหลักธรรมาภิบาลและความมั่นคง

ยุทธศาสตร์ที่ ๕ การบริหารกิจการบ้านเมืองที่ดีตามหลักธรรมาภิบาลและความมั่นคง

แผนงานอุตสาหกรรมและการโยธา

ที่	โครงการ	วัตถุประสงค์	เป้าหมาย (ผลผลิตของโครงการ)	งบประมาณ ๒๕๖๑ (บาท)	๒๕๖๒ (บาท)	๒๕๖๓ (บาท)	๒๕๖๔ (บาท)	๒๕๖๕ (บาท)	ตัวชี้วัด (KPI)	ผลที่คาดว่าจะได้รับ	หน่วยงานรับผิดชอบหลัก
๒๒๑	ก่อสร้างถนนคอนกรีตเสริมเหล็ก สายบ้านดงมีชัย หมู่ที่ ๕ ตำบลตาลเนิ้ง อำเภอสว่างแดนดิน - บ้านจำปา หมู่ที่ ๕ ตำบลหนองลาด อำเภอวาริชภูมิ จังหวัดสกลนคร	- เพื่อให้ประชาชนได้มีถนนสำหรับใช้ในการคมนาคมได้อย่างสะดวกรวดเร็วและปลอดภัย	- กว้าง ๕.๐๐ เมตร ยาว ๑.๐๙๐ กิโลเมตร	-	๓,๒๗๐,๐๐๐ (๑.๐๙๐ กม.)	-	-	-	- ก่อสร้างถนน จำนวน ๑ สาย	- การคมนาคมมีความสะดวกรวดเร็วและปลอดภัย	- อบจ.สกลนคร สำนักการช่าง - อบต.ตาลเนิ้ง อ.สว่างแดนดิน
๒๒๒	ก่อสร้างถนนคอนกรีตเสริมเหล็ก สายบ้านโคกดินแดง หมู่ที่ ๒ ตำบลหนองหลวง อำเภอสว่างแดนดิน - บ้านสีสุก หมู่ที่ ๕ ตำบลท่าศิลา อำเภอส่องดาว จังหวัดสกลนคร	- เพื่อให้ประชาชนได้มีถนนสำหรับใช้ในการคมนาคมได้อย่างสะดวกรวดเร็วและปลอดภัย	- กว้าง ๕.๐๐ เมตร ยาว ๒.๐๐ กิโลเมตร	-	๓,๐๐๐,๐๐๐ (๑ กม.)	๓,๐๐๐,๐๐๐ (๑ กม.)	-	-	- ก่อสร้างถนน จำนวน ๑ สาย	- การคมนาคมมีความสะดวกรวดเร็วและปลอดภัย	- อบจ.สกลนคร สำนักการช่าง - ทต.หนองหลวง อ.สว่างแดนดิน
๒๒๓	ก่อสร้างถนนคอนกรีตเสริมเหล็กสาย บ้านคำผักแพว หมู่ที่ ๙ ตำบลโนนหอม - บ้านดอนหมู หมู่ที่ ๕ ตำบลงิ้วด่อน อำเภอเมืองสกลนคร จังหวัดสกลนคร	- เพื่อให้ประชาชนได้มีถนนสำหรับใช้ในการคมนาคมได้อย่างสะดวกรวดเร็วและปลอดภัย	- กว้าง ๕.๐๐ เมตร ยาว ๑.๖๑๐ กิโลเมตร	-	๓,๐๐๐,๐๐๐ (๑ กม.)	๑,๘๓๐,๐๐๐ (๐.๖๑ กม.)	-	-	- ก่อสร้างถนน จำนวน ๑ สาย	- การคมนาคมมีความสะดวกรวดเร็วและปลอดภัย	- อบจ.สกลนคร สำนักการช่าง - อบต.โนนหอม อ.เมืองสกลนคร
๒๒๔	ก่อสร้างถนนคอนกรีตเสริมเหล็กสาย บ้านโนนหอม หมู่ที่ ๑๑ ตำบลโนนหอม - บ้านทามไฮ หมู่ที่ ๕ ตำบลดงชน อำเภอเมืองสกลนคร จังหวัดสกลนคร	- เพื่อให้ประชาชนได้มีถนนสำหรับใช้ในการคมนาคมได้อย่างสะดวกรวดเร็วและปลอดภัย	- กว้าง ๕.๐๐ เมตร ยาว ๒.๕๖๕ กิโลเมตร	-	๓,๐๐๐,๐๐๐ (๑ กม.)	๓,๐๐๐,๐๐๐ (๑ กม.)	๑,๖๙๕,๐๐๐ (๐.๕๖๕ กม.)	-	- ก่อสร้างถนน จำนวน ๑ สาย	- การคมนาคมมีความสะดวกรวดเร็วและปลอดภัย	- อบจ.สกลนคร สำนักการช่าง - อบต.โนนหอม อ.เมืองสกลนคร
๒๒๕	ก่อสร้างถนนคอนกรีตเสริมเหล็ก สายบ้านพะเนาว์ หมู่ที่ ๗ ตำบลห้วยยาง - บ้านนาแกน้อย หมู่ที่ ๔ ตำบลดงมะไฟ อำเภอเมืองสกลนคร จังหวัดสกลนคร	- เพื่อให้ประชาชนได้มีถนนสำหรับใช้ในการคมนาคมได้อย่างสะดวกรวดเร็วและปลอดภัย	- กว้าง ๕.๐๐ เมตร ยาว ๑.๐๐ กิโลเมตร	-	๓,๐๐๐,๐๐๐ (๑ กม.)	-	-	-	- ก่อสร้างถนน จำนวน ๑ สาย รวดเร็วและ	- การคมนาคมมีความสะดวกรวดเร็วและปลอดภัย	- อบจ.สกลนคร สำนักการช่าง - อบต.ห้วยยาง อ.เมืองสกลนคร

แบบ ผ.๐๒

รายละเอียดโครงการพัฒนา

แผนพัฒนาท้องถิ่น (พ.ศ.๒๕๖๑ - ๒๕๖๕)

องค์การบริหารส่วนจังหวัดสกลนคร

ก. ยุทธศาสตร์จังหวัดสกลนครที่ ๕ การบริหารกิจการบ้านเมืองที่ดีตามหลักธรรมาภิบาลและความมั่นคง

ข. ยุทธศาสตร์การพัฒนาขององค์กรปกครองส่วนท้องถิ่นในเขตจังหวัดสกลนครที่ ๕ การบริหารกิจการบ้านเมืองที่ดีตามหลักธรรมาภิบาลและความมั่นคง

ยุทธศาสตร์ที่ ๕ การบริหารกิจการบ้านเมืองที่ดีตามหลักธรรมาภิบาลและความมั่นคง

แผนงานอุตสาหกรรมและการโยธา

ที่	โครงการ	วัตถุประสงค์	เป้าหมาย (ผลผลิตของโครงการ)	งบประมาณ ๒๕๖๑ (บาท)	๒๕๖๒ (บาท)	๒๕๖๓ (บาท)	๒๕๖๔ (บาท)	๒๕๖๕ (บาท)	ตัวชี้วัด (KPI)	ผลที่คาดว่าจะได้รับ	หน่วยงานรับผิดชอบหลัก
๒๒๖	ก่อสร้างถนนคอนกรีตเสริมเหล็ก สายบ้านท่าวัดทุ่งพัฒนา หมู่ที่ ๑๕ ตำบลห้วยยาง - บ้านนาแกน้อย หมู่ที่ ๔ ตำบลดงมะไฟ อำเภอเมืองสกลนคร จังหวัดสกลนคร	- เพื่อให้ประชาชนได้มีถนนสำหรับใช้ในการคมนาคมได้อย่างสะดวกรวดเร็วและปลอดภัย	- กว้าง ๕.๐๐ เมตร ยาว ๐.๘๓๕ กิโลเมตร	-	๒,๕๐๒,๐๐๐ (๐.๘๓๕ กม.)	-	-	-	- ก่อสร้างถนน จำนวน ๑ สาย	- การคมนาคมมีความสะดวกรวดเร็วและปลอดภัย	- อบจ.สกลนคร สำนักการช่าง - อบต.ห้วยยาง อ.เมืองสกลนคร
๒๒๗	ก่อสร้างถนนคอนกรีตเสริมเหล็กสาย สน.ถ. ๑๑๑-๐๕ สายบ้านหนองห้าง หมู่ที่ ๔ ตำบลม่วงลาย - บ้านดงแต้ หมู่ที่ ๔ ตำบลโคกก่อง อำเภอเมืองสกลนคร จังหวัดสกลนคร	- เพื่อให้ประชาชนได้มีถนนสำหรับใช้ในการคมนาคมได้อย่างสะดวกรวดเร็วและปลอดภัย	- กว้าง ๔.๐๐ เมตร ยาว ๑.๖๗๒ เมตร	-	๒,๕๐๐,๐๐๐ (๑ กม.)	๘๖๐,๐๐๐ (๐.๖๗๒ กม.)	-	-	- ก่อสร้างถนน จำนวน ๑ สาย	- การคมนาคมมีความสะดวกรวดเร็วและปลอดภัย	- อบจ.สกลนคร สำนักการช่าง - อบต.ม่วงลาย อ.เมืองสกลนคร
๒๒๘	ก่อสร้างถนนคอนกรีตเสริมเหล็ก สายบ้านป่าพนาวัลย์ หมู่ที่ ๕ ตำบลท่าแร่ - บ้านทุ่งมน หมู่ที่ ๘ ตำบลเชียงเครือ อำเภอเมืองสกลนคร จังหวัดสกลนคร	- เพื่อให้ประชาชนได้มีถนนสำหรับใช้ในการคมนาคมได้อย่างสะดวกรวดเร็วและปลอดภัย	- กว้าง ๖.๐๐ เมตร ยาว ๓.๕๐ กิโลเมตร	๓,๖๐๐,๐๐๐ (๑ กม.)	๕,๔๐๐,๐๐๐ (๑.๕ กม.)	๓,๖๐๐,๐๐๐ (๑ กม.)	-	-	- ก่อสร้างถนน จำนวน ๑ สาย	- การคมนาคมมีความสะดวกรวดเร็วและปลอดภัย	- อบจ.สกลนคร สำนักการช่าง - ทต.เมืองทองท่าแร่ อ.เมืองสกลนคร
๒๒๙	ก่อสร้างถนนคอนกรีตเสริมเหล็ก สายวัดบ้านดงสมบรณ์ หมู่ที่ ๑๐ ตำบลพังขว้าง เชื่อมกับถนนสายพังขว้างใต้ - บ้านนาคำ หมู่ที่ ๔ ตำบลห้วยยาง อำเภอเมืองสกลนคร จังหวัดสกลนคร	- เพื่อให้ประชาชนได้มีถนนสำหรับใช้ในการคมนาคมได้อย่างสะดวกรวดเร็วและปลอดภัย	- กว้าง ๕.๐๐ เมตร ยาว ๑.๘๐ กิโลเมตร	-	๒,๗๐๐,๐๐๐ (๐.๙ กม.)	๒,๗๐๐,๐๐๐ (๐.๙ กม.)	-	-	- ก่อสร้างถนน จำนวน ๑ สาย	- การคมนาคมมีความสะดวกรวดเร็วและปลอดภัย	- อบจ.สกลนคร สำนักการช่าง - อบต.พังขว้าง อ.เมืองสกลนคร

แบบ ผ.๐๒

รายละเอียดโครงการพัฒนา

แผนพัฒนาท้องถิ่น (พ.ศ.๒๕๖๑ - ๒๕๖๕)

องค์การบริหารส่วนจังหวัดสกลนคร

ก. ยุทธศาสตร์จังหวัดสกลนครที่ ๕ การบริหารกิจการบ้านเมืองที่ดีตามหลักธรรมาภิบาลและความมั่นคง

ข. ยุทธศาสตร์การพัฒนาขององค์กรปกครองส่วนท้องถิ่นในเขตจังหวัดสกลนครที่ ๕ การบริหารกิจการบ้านเมืองที่ดีตามหลักธรรมาภิบาลและความมั่นคง

ยุทธศาสตร์ที่ ๕ การบริหารกิจการบ้านเมืองที่ดีตามหลักธรรมาภิบาลและความมั่นคง

แผนงานอุตสาหกรรมและการโยธา

ที่	โครงการ	วัตถุประสงค์	เป้าหมาย (ผลผลิตของโครงการ)	งบประมาณ ๒๕๖๑ (บาท)	๒๕๖๒ (บาท)	๒๕๖๓ (บาท)	๒๕๖๔ (บาท)	๒๕๖๕ (บาท)	ตัวชี้วัด (KPI)	ผลที่คาดว่าจะได้รับ	หน่วยงานรับผิดชอบหลัก
๒๓๐	ก่อสร้างถนนคอนกรีตเสริมเหล็ก สายบ้านห้วยทราย หมู่ที่ ๔ ตำบลพังขว้าง - บ้านพาน หมู่ที่ ๘ ตำบลขมิ้น อำเภอเมืองสกลนคร จังหวัดสกลนคร	- เพื่อให้ประชาชนได้มีถนนสำหรับใช้ในการคมนาคมได้อย่างสะดวกรวดเร็วและปลอดภัย	- กว้าง ๕.๐๐ เมตร ยาว ๒.๐๐ กิโลเมตร	-	๓,๐๐๐,๐๐๐ (๑ กม.)	๓,๐๐๐,๐๐๐ (๑ กม.)	-	-	- ก่อสร้างถนน จำนวน ๑ สาย	- การคมนาคมมีความสะดวกรวดเร็วและปลอดภัย	- อบจ.สกลนคร สำนักการช่าง - อบต.พังขว้าง อ.เมืองสกลนคร
๒๓๑	ก่อสร้างถนนคอนกรีตเสริมเหล็ก สายบ้านมะขามป้อม หมู่ที่ ๕ เขตเทศบาลตำบลธาตุนาเวง ตำบลธาตุนาเวง - ชุมชนมะขามป้อม (ขวัญตาล) เขตเทศบาลนครสกลนคร ตำบลธาตุเชิงชุม อำเภอเมืองสกลนคร จังหวัดสกลนคร	- เพื่อให้ประชาชนได้มีถนนสำหรับใช้ในการคมนาคมได้อย่างสะดวกรวดเร็วและปลอดภัย	- กว้าง ๕.๐๐ เมตร ยาว ๑.๔๐ กิโลเมตร	-	๒,๑๐๐,๐๐๐ (๐.๗ กม.)	๒,๑๐๐,๐๐๐ (๐.๗ กม.)	-	-	- ก่อสร้างถนน จำนวน ๑ สาย	- การคมนาคมมีความสะดวกรวดเร็วและปลอดภัย	- อบจ.สกลนคร สำนักการช่าง - ทต.ธาตุนาเวง อ.เมืองสกลนคร
๒๓๒	ก่อสร้างถนนคอนกรีตเสริมเหล็ก สายตลาดคลองถมบ้านตาลเลียน หมู่ที่ ๓ ตำบลช้างมิ่ง - บ้านพรรณา หมู่ที่ ๒ ตำบลพรรณา อำเภอพรรณานิคม จังหวัดสกลนคร	- เพื่อให้ประชาชนได้มีถนนสำหรับใช้ในการคมนาคมได้อย่างสะดวกรวดเร็วและปลอดภัย	- กว้าง ๖.๐๐ เมตร ยาว ๗.๕๐ กิโลเมตร	-	๙,๐๐๐,๐๐๐ (๒.๕ กม.)	๙,๐๐๐,๐๐๐ (๒.๕ กม.)	๙,๐๐๐,๐๐๐ (๒.๕ กม.)	-	- ก่อสร้างถนน จำนวน ๑ สาย	- การคมนาคมมีความสะดวกรวดเร็วและปลอดภัย	- อบจ.สกลนคร สำนักการช่าง - อบต.ช้างมิ่ง อ.พรรณานิคม
๒๓๓	ก่อสร้างถนนคอนกรีตเสริมเหล็ก สายบ้านหินแตก หมู่ที่ ๘ ตำบลไร่ - บ้านนาใน หมู่ที่ ๕ ตำบลนาใน อำเภอพรรณานิคม จังหวัดสกลนคร	- เพื่อให้ประชาชนได้มีถนนสำหรับใช้ในการคมนาคมได้อย่างสะดวกรวดเร็วและปลอดภัย	- กว้าง ๖.๐๐ เมตร ยาว ๗.๐๐ กิโลเมตร	๗,๒๐๐,๐๐๐ (๒ กม.)	๙,๐๐๐,๐๐๐ (๒.๕ กม.)	๙,๐๐๐,๐๐๐ (๒.๕ กม.)	-	-	- ก่อสร้างถนน จำนวน ๑ สาย	- การคมนาคมมีความสะดวกรวดเร็วและปลอดภัย	- อบจ.สกลนคร สำนักการช่าง - ทต.ไร่ อ.พรรณานิคม

แบบ ผ.๐๒

รายละเอียดโครงการพัฒนา

แผนพัฒนาท้องถิ่น (พ.ศ.๒๕๖๑ - ๒๕๖๕)

องค์การบริหารส่วนจังหวัดสกลนคร

ก. ยุทธศาสตร์จังหวัดสกลนครที่ ๕ การบริหารกิจการบ้านเมืองที่ดีตามหลักธรรมาภิบาลและความมั่นคง

ข. ยุทธศาสตร์การพัฒนาขององค์กรปกครองส่วนท้องถิ่นในเขตจังหวัดสกลนครที่ ๕ การบริหารกิจการบ้านเมืองที่ดีตามหลักธรรมาภิบาลและความมั่นคง

ยุทธศาสตร์ที่ ๕ การบริหารกิจการบ้านเมืองที่ดีตามหลักธรรมาภิบาลและความมั่นคง

แผนงานอุตสาหกรรมและการโยธา

ที่	โครงการ	วัตถุประสงค์	เป้าหมาย (ผลผลิตของโครงการ)	งบประมาณ ๒๕๖๑ (บาท)	๒๕๖๒ (บาท)	๒๕๖๓ (บาท)	๒๕๖๔ (บาท)	๒๕๖๕ (บาท)	ตัวชี้วัด (KPI)	ผลที่คาดว่าจะได้รับ	หน่วยงานรับผิดชอบหลัก
๒๓๔	ก่อสร้างถนนคอนกรีตเสริมเหล็ก สายบ้านสมสะอาด หมู่ที่ ๕ ตำบลพอกน้อย - บ้านสว่าง หมู่ที่ ๑ ตำบลสว่าง อำเภอพรรณานิคม จังหวัดสกลนคร	- เพื่อให้ประชาชนได้มีถนนสำหรับใช้ในการคมนาคมได้อย่างสะดวกรวดเร็วและปลอดภัย	- กว้าง ๕.๐๐ เมตร ยาว ๒.๐๐ กิโลเมตร	-	๓,๐๐๐,๐๐๐ (๑ กม.)	๓,๐๐๐,๐๐๐ (๑ กม.)	-	-	- ก่อสร้างถนน จำนวน ๑ สาย	- การคมนาคมมีความสะดวกรวดเร็วและปลอดภัย	- อบจ.สกลนคร สำนักการช่าง - ทต.พอกน้อย อ.พรรณานิคม
๒๓๕	ก่อสร้างถนนคอนกรีตเสริมเหล็ก สายบ้านบัวใหม่พัฒนา หมู่ที่ ๙ ตำบลสว่าง - บ้านบะหัวเมย หมู่ที่ ๒ ตำบลบะฮี อำเภอพรรณานิคม จังหวัดสกลนคร	- เพื่อให้ประชาชนได้มีถนนสำหรับใช้ในการคมนาคมได้อย่างสะดวกรวดเร็วและปลอดภัย	- กว้าง ๖.๐๐ เมตร ยาว ๕.๐๐ กิโลเมตร	๓,๖๐๐,๐๐๐ (๑ กม.)	๗,๒๐๐,๐๐๐ (๒ กม.)	๓,๖๐๐,๐๐๐ (๑ กม.)	๓,๖๐๐,๐๐๐ (๑ กม.)	-	- ก่อสร้างถนน จำนวน ๑ สาย	- การคมนาคมมีความสะดวกรวดเร็วและปลอดภัย	- อบจ.สกลนคร สำนักการช่าง - ทต.บัวสว่าง อ.พรรณานิคม
๒๓๖	ก่อสร้างถนนคอนกรีตเสริมเหล็ก ถนนคลองสายใหญ่ - ถนนหนองก้านเหลือง จากบ้านอุ่มไผ่ หมู่ที่ ๕ ตำบลช้างมิ่ง - บ้านโคก หมู่ที่ ๕ ตำบลไร่ อำเภอพรรณานิคม จังหวัดสกลนคร	- เพื่อให้ประชาชนได้มีถนนสำหรับใช้ในการคมนาคมได้อย่างสะดวกรวดเร็วและปลอดภัย	- กว้าง ๕.๐๐ เมตร ยาว ๔.๕๐ กิโลเมตร	๓,๕๐๐,๐๐๐ (๑ กม.)	๔,๕๐๐,๐๐๐ (๑.๕ กม.)	๓,๕๐๐,๐๐๐ (๑ กม.)	๓,๕๐๐,๐๐๐ (๑ กม.)	-	- ก่อสร้างถนน จำนวน ๑ สาย	- การคมนาคมมีความสะดวกรวดเร็วและปลอดภัย	- อบจ.สกลนคร สำนักการช่าง - อบต.ช้างมิ่ง อ.พรรณานิคม
๒๓๗	ก่อสร้างถนนคอนกรีตเสริมเหล็ก สายบ้านนางเติ่งสามัคคี หมู่ที่ ๑๓ ตำบลโคกภู อำเภอภูพาน - บ้านดงนิมิตร หมู่ที่ ๗ ตำบลนาม่อง อำเภอกุดบาก จังหวัดสกลนคร	- เพื่อให้ประชาชนได้มีถนนสำหรับใช้ในการคมนาคมได้อย่างสะดวกรวดเร็วและปลอดภัย	- กว้าง ๕.๐๐ เมตร ยาว ๑.๘๐ กิโลเมตร ไหล่ทางลูกรังข้างละ ๐.๕๐ เมตร	-	๒,๗๐๐,๐๐๐ (๐.๙ กม.)	๒,๗๐๐,๐๐๐ (๐.๙ กม.)	-	-	- ก่อสร้างถนน จำนวน ๑ สาย	- การคมนาคมมีความสะดวกรวดเร็วและปลอดภัย	- อบจ.สกลนคร สำนักการช่าง - ทต.โคกภู อ.ภูพาน

แบบ ผ.๐๒

รายละเอียดโครงการพัฒนา

แผนพัฒนาท้องถิ่น (พ.ศ.๒๕๖๑ - ๒๕๖๕)

องค์การบริหารส่วนจังหวัดสกลนคร

ก. ยุทธศาสตร์จังหวัดสกลนครที่ ๕ การบริหารกิจการบ้านเมืองที่ดีตามหลักธรรมาภิบาลและความมั่นคง

ข. ยุทธศาสตร์การพัฒนาขององค์กรปกครองส่วนท้องถิ่นในเขตจังหวัดสกลนครที่ ๕ การบริหารกิจการบ้านเมืองที่ดีตามหลักธรรมาภิบาลและความมั่นคง

ยุทธศาสตร์ที่ ๕ การบริหารกิจการบ้านเมืองที่ดีตามหลักธรรมาภิบาลและความมั่นคง

แผนงานอุตสาหกรรมและการโยธา

ที่	โครงการ	วัตถุประสงค์	เป้าหมาย (ผลผลิตของโครงการ)	งบประมาณ ๒๕๖๑ (บาท)	๒๕๖๒ (บาท)	๒๕๖๓ (บาท)	๒๕๖๔ (บาท)	๒๕๖๕ (บาท)	ตัวชี้วัด (KPI)	ผลที่คาดว่าจะได้รับ	หน่วยงานรับผิดชอบหลัก
๒๓๘	ก่อสร้างถนนคอนกรีตเสริมเหล็ก สายบ้านยางโล้นพัฒนา หมู่ที่ ๑๖ ตำบลโคกภู อำเภอภูพาน - บ้านดงนิมิตร หมู่ที่ ๗ ตำบลนาม่อง อำเภอกุดบาก จังหวัดสกลนคร	- เพื่อให้ประชาชนได้มีถนนสำหรับใช้ในการคมนาคมได้อย่างสะดวกรวดเร็วและปลอดภัย	- กว้าง ๕.๐๐ เมตร ยาว ๑.๐๐ กิโลเมตร ไหล่ทางลูกรังข้างละ ๐.๕๐ เมตร	-	๓,๐๐๐,๐๐๐ (๑ กม.)	-	-	-	- ก่อสร้างถนน จำนวน ๑ สาย	- การคมนาคมมีความสะดวกรวดเร็วและปลอดภัย	- อบจ.สกลนคร สำนักการช่าง - ทต.โคกภู อ.ภูพาน
๒๓๙	ก่อสร้างถนนคอนกรีตเสริมเหล็ก สายบ้านจัดระเบียบ หมู่ที่ ๖ ตำบลหลุบเลา - บ้านชมภูพานกลาง หมู่ที่ ๒๒ ตำบลสร้างค้อ อำเภอภูพาน จังหวัดสกลนคร	- เพื่อให้ประชาชนได้มีถนนสำหรับใช้ในการคมนาคมได้อย่างสะดวกรวดเร็วและปลอดภัย	- กว้าง ๕.๐๐ เมตร ยาว ๓.๑๕๐ กิโลเมตร	-	๓,๐๐๐,๐๐๐ (๑ กม.)	๓,๐๐๐,๐๐๐ (๑ กม.)	๓,๔๕๐,๐๐๐ (๑.๑๕ กม.)	-	- ก่อสร้างถนน จำนวน ๑ สาย	- การคมนาคมมีความสะดวกรวดเร็วและปลอดภัย	- อบจ.สกลนคร สำนักการช่าง - อบต.หลุบเลา อ.ภูพาน
๒๔๐	ก่อสร้างถนนคอนกรีตเสริมเหล็ก สายบ้านโคกภูเก่า หมู่ที่ ๑ ตำบลโคกภู อำเภอภูพาน - บ้านนาขาม หมู่ที่ ๑๕ ตำบลนาม่อง อำเภอกุดบาก จังหวัดสกลนคร	- เพื่อให้ประชาชนได้มีถนนสำหรับใช้ในการคมนาคมได้อย่างสะดวกรวดเร็วและปลอดภัย	- กว้าง ๕.๐๐ เมตร ยาว ๓.๐๐ กิโลเมตร ไหล่ทางลูกรังข้างละ ๐.๕๐ เมตร	-	๓,๐๐๐,๐๐๐ (๑ กม.)	๓,๐๐๐,๐๐๐ (๑ กม.)	๓,๐๐๐,๐๐๐ (๑ กม.)	-	- ก่อสร้างถนน จำนวน ๑ สาย	- การคมนาคมมีความสะดวกรวดเร็วและปลอดภัย	- อบจ.สกลนคร สำนักการช่าง - ทต.โคกภู อ.ภูพาน
๒๔๑	ก่อสร้างถนนคอนกรีตเสริมเหล็ก สายบ้านโคกภูเก่า หมู่ที่ ๑ ตำบลโคกภู อำเภอภูพาน - บ้านหนองสองหาง หมู่ที่ ๓ ตำบลกุดบาก อำเภอกุดบาก จังหวัดสกลนคร	- เพื่อให้ประชาชนได้มีถนนสำหรับใช้ในการคมนาคมได้อย่างสะดวกรวดเร็วและปลอดภัย	- กว้าง ๕.๐๐ เมตร ยาว ๑.๕๐ กิโลเมตร ไหล่ทางลูกรังข้างละ ๐.๕๐ เมตร	-	๒,๔๐๐,๐๐๐ (๐.๘ กม.)	๒,๑๐๐,๐๐๐ (๐.๗ กม.)	-	-	- ก่อสร้างถนน จำนวน ๑ สาย	- การคมนาคมมีความสะดวกรวดเร็วและปลอดภัย	- อบจ.สกลนคร สำนักการช่าง - ทต.โคกภู อ.ภูพาน

แบบ ผ.๐๒

รายละเอียดโครงการพัฒนา

แผนพัฒนาท้องถิ่น (พ.ศ.๒๕๖๑ - ๒๕๖๕)

องค์การบริหารส่วนจังหวัดสกลนคร

ก. ยุทธศาสตร์จังหวัดสกลนครที่ ๕ การบริหารกิจการบ้านเมืองที่ดีตามหลักธรรมาภิบาลและความมั่นคง

ข. ยุทธศาสตร์การพัฒนาขององค์กรปกครองส่วนท้องถิ่นในเขตจังหวัดสกลนครที่ ๕ การบริหารกิจการบ้านเมืองที่ดีตามหลักธรรมาภิบาลและความมั่นคง

ยุทธศาสตร์ที่ ๕ การบริหารกิจการบ้านเมืองที่ดีตามหลักธรรมาภิบาลและความมั่นคง

แผนงานอุตสาหกรรมและการโยธา

ที่	โครงการ	วัตถุประสงค์	เป้าหมาย (ผลผลิตของโครงการ)	งบประมาณ ๒๕๖๑ (บาท)	๒๕๖๒ (บาท)	๒๕๖๓ (บาท)	๒๕๖๔ (บาท)	๒๕๖๕ (บาท)	ตัวชี้วัด (KPI)	ผลที่คาดว่าจะได้รับ	หน่วยงานรับผิดชอบหลัก
๒๔๒	ก่อสร้างถนนคอนกรีตเสริมเหล็ก สายบ้านธาตุพัฒนา หมู่ที่ ๒๐ ตำบลวาริชภูมิ - บ้านดงคำโพธิ์ หมู่ที่ ๑๑ ตำบลปลาโหล อำเภอวาริชภูมิ จังหวัดสกลนคร	- เพื่อให้ประชาชนได้มีถนนสำหรับใช้ในการคมนาคมได้อย่างสะดวกรวดเร็วและปลอดภัย	- กว้าง ๕.๐๐ เมตร ยาว ๔.๑๐ กิโลเมตร ไหล่ทางลูกรังข้างละ ๑.๐๐ เมตร	-	๕,๒๕๐,๐๐๐ (๑.๕ กม.)	๕,๒๕๐,๐๐๐ (๑.๕ กม.)	๓,๘๕๐,๐๐๐ (๑.๑ กม.)	-	- ก่อสร้างถนน จำนวน ๑ สาย	- การคมนาคมมีความสะดวกรวดเร็วและปลอดภัย	- อบจ.สกลนคร สำนักการช่าง - อบต.วาริชภูมิ อ.วาริชภูมิ
๒๔๓	ก่อสร้างถนนคอนกรีตเสริมเหล็ก สายบ้านกุดตะกาบทุ่ง หมู่ที่ ๕ ตำบลวาริชภูมิ อำเภอวาริชภูมิ - บ้านหนองแคน หมู่ที่ ๒ ตำบลนิคมน้ำอูน อำเภอนิคมน้ำอูน จังหวัดสกลนคร	- เพื่อให้ประชาชนได้มีถนนสำหรับใช้ในการคมนาคมได้อย่างสะดวกรวดเร็วและปลอดภัย	- กว้าง ๕.๐๐ เมตร ยาว ๑.๔๐ กิโลเมตร ไหล่ทางลูกรังข้างละ ๑.๐๐ เมตร	-	๒,๕๔๐,๐๐๐ (๐.๗ กม.)	๒,๕๔๐,๐๐๐ (๐.๗ กม.)	-	-	- ก่อสร้างถนน จำนวน ๑ สาย	- การคมนาคมมีความสะดวกรวดเร็วและปลอดภัย	- อบจ.สกลนคร สำนักการช่าง - อบต.วาริชภูมิ อ.วาริชภูมิ
๒๔๔	ก่อสร้างถนนคอนกรีตเสริมเหล็ก สายบ้านห้วยไร่สามัคคี หมู่ที่ ๑๕ ตำบลบงใต้ - บ้านคำสะอาด หมู่ที่ ๑ ตำบลคำสะอาด อำเภอสว่างแดนดิน จังหวัดสกลนคร	- เพื่อให้ประชาชนได้มีถนนสำหรับใช้ในการคมนาคมได้อย่างสะดวกรวดเร็วและปลอดภัย	- กว้าง ๕.๐๐ เมตร ยาว ๗.๐๐ กิโลเมตร	-	๑๐,๕๐๐,๐๐๐ (๓ กม.)	๗,๐๐๐,๐๐๐ (๒ กม.)	๗,๐๐๐,๐๐๐ (๒ กม.)	-	- ก่อสร้างถนน จำนวน ๑ สาย	- การคมนาคมมีความสะดวกรวดเร็วและปลอดภัย	- อบจ.สกลนคร สำนักการช่าง - ทต.บงใต้ อ.สว่างแดนดิน
๒๔๕	ก่อสร้างถนนคอนกรีตเสริมเหล็ก สายบ้านตาด หมู่ที่ ๒ ตำบลแพด อำเภอคำตากล้า - บ้านท่าควาย หมู่ที่ ๒ ตำบลท่าก้อน อำเภออากาศอำนวย จังหวัดสกลนคร	- เพื่อให้ประชาชนได้มีถนนสำหรับใช้ในการคมนาคมได้อย่างสะดวกรวดเร็วและปลอดภัย	- กว้าง ๖.๐๐ เมตร ยาว ๓.๐๐ กิโลเมตร ไหล่ทางลูกรังข้างละ ๐.๕๐ เมตร	-	๓,๕๐๐,๐๐๐ (๑ กม.)	๓,๕๐๐,๐๐๐ (๑ กม.)	๓,๕๐๐,๐๐๐ (๑ กม.)	-	- ก่อสร้างถนน จำนวน ๑ สาย	- การคมนาคมมีความสะดวกรวดเร็วและปลอดภัย	- อบจ.สกลนคร กองช่าง - ทต.แพด อ.คำตากล้า

แบบ ผ.๐๒

รายละเอียดโครงการพัฒนา

แผนพัฒนาท้องถิ่น (พ.ศ.๒๕๖๑ - ๒๕๖๕)

องค์การบริหารส่วนจังหวัดสกลนคร

ก. ยุทธศาสตร์จังหวัดสกลนครที่ ๕ การบริหารกิจการบ้านเมืองที่ดีตามหลักธรรมาภิบาลและความมั่นคง

ข. ยุทธศาสตร์การพัฒนาขององค์กรปกครองส่วนท้องถิ่นในเขตจังหวัดสกลนครที่ ๕ การบริหารกิจการบ้านเมืองที่ดีตามหลักธรรมาภิบาลและความมั่นคง

ยุทธศาสตร์ที่ ๕ การบริหารกิจการบ้านเมืองที่ดีตามหลักธรรมาภิบาลและความมั่นคง

แผนงานอุตสาหกรรมและการโยธา

ที่	โครงการ	วัตถุประสงค์	เป้าหมาย (ผลผลิตของโครงการ)	งบประมาณ ๒๕๖๑ (บาท)	๒๕๖๒ (บาท)	๒๕๖๓ (บาท)	๒๕๖๔ (บาท)	๒๕๖๕ (บาท)	ตัวชี้วัด (KPI)	ผลที่คาดว่าจะได้รับ	หน่วยงานรับผิดชอบหลัก
๒๔๖	ก่อสร้างถนนคอนกรีตเสริมเหล็ก สายบ้านพาน หมู่ที่ ๘ ตำบลขมิ้น - บ้านหนองปลาดุก หมู่ที่ ๙ ตำบลพังขว้าง อำเภอเมืองสกลนคร จังหวัดสกลนคร	- เพื่อให้ประชาชนได้มีถนนสำหรับใช้ในการคมนาคมได้อย่างสะดวกรวดเร็วและปลอดภัย	- กว้าง ๕.๐๐ เมตร ยาว ๑.๕๐ กิโลเมตร ไหล่ทางลูกรังข้างละ ๐.๕๐ เมตร	-	๒,๔๕๐,๐๐๐ (๐.๗ กม.)	๒,๘๐๐,๐๐๐ (๐.๘ กม.)	-	-	- ก่อสร้างถนน จำนวน ๑ สาย	- การคมนาคมมีความสะดวกรวดเร็วและปลอดภัย	- อบจ.สกลนคร กองช่าง - อบต.ขมิ้น อ.เมืองสกลนคร
๒๔๗	ก่อสร้างถนนคอนกรีตเสริมเหล็ก สายบ้านนาเรือง หมู่ที่ ๑๑ ตำบลขมิ้น - บ้านสายปลาหลาย หมู่ที่ ๕ ตำบลหนองลาด อำเภอเมืองสกลนคร จังหวัดสกลนคร	- เพื่อให้ประชาชนได้มีถนนสำหรับใช้ในการคมนาคมได้อย่างสะดวกรวดเร็วและปลอดภัย	- กว้าง ๕.๐๐ เมตร ยาว ๑.๕๐ กิโลเมตร ไหล่ทางลูกรังข้างละ ๐.๕๐ เมตร	-	๒,๔๕๐,๐๐๐ (๐.๗ กม.)	๒,๘๐๐,๐๐๐ (๐.๘ กม.)	-	-	- ก่อสร้างถนน จำนวน ๑ สาย	- การคมนาคมมีความสะดวกรวดเร็วและปลอดภัย	- อบจ.สกลนคร กองช่าง - อบต.ขมิ้น อ.เมืองสกลนคร
๒๔๘	ก่อสร้างถนนคอนกรีตเสริมเหล็ก สายบ้านดงหลวง หมู่ที่ ๗ ตำบลบึงทวาย อำเภอเต่างอย - บ้านโพนแดง หมู่ที่ ๘ ตำบลดงมะไฟ อำเภอเมืองสกลนคร จังหวัดสกลนคร	- เพื่อให้ประชาชนได้มีถนนสำหรับใช้ในการคมนาคมได้อย่างสะดวกรวดเร็วและปลอดภัย	- กว้าง ๕.๐๐ เมตร ยาว ๑.๓๕๐ กิโลเมตร	-	๒,๔๕๐,๐๐๐ (๐.๗ กม.)	๒,๒๗๕,๐๐๐ (๐.๖ กม.)	-	-	- ก่อสร้างถนน จำนวน ๑ สาย	- การคมนาคมมีความสะดวกรวดเร็วและปลอดภัย	- อบจ.สกลนคร กองช่าง - อบต.บึงทวาย อ.เต่างอย
รวม	๒๔๘ โครงการ			๖๙๘,๒๒๔,๖๐๐	๖๙๕,๒๕๗,๖๐๐	๕๑๖,๒๕๔,๐๐๐	๓๓๗,๗๔๑,๐๐๐	-			

แบบ ผ.๐๒

รายละเอียดโครงการพัฒนา

แผนพัฒนาท้องถิ่น (พ.ศ.๒๕๖๑ - ๒๕๖๕)

องค์การบริหารส่วนจังหวัดสกลนคร

ก. ยุทธศาสตร์จังหวัดสกลนครที่ ๕ การบริหารกิจการบ้านเมืองที่ดีตามหลักธรรมาภิบาลและความมั่นคง

ข. ยุทธศาสตร์การพัฒนาขององค์กรปกครองส่วนท้องถิ่นในเขตจังหวัดสกลนครที่ ๕ การบริหารกิจการบ้านเมืองที่ดีตามหลักธรรมาภิบาลและความมั่นคง

ยุทธศาสตร์ที่ ๕ การบริหารกิจการบ้านเมืองที่ดีตามหลักธรรมาภิบาลและความมั่นคง

แผนงานอุตสาหกรรมและการโยธา

ที่	โครงการ	วัตถุประสงค์	เป้าหมาย (ผลผลิตของโครงการ)	งบประมาณ ๒๕๖๑ (บาท)	๒๕๖๒ (บาท)	๒๕๖๓ (บาท)	๒๕๖๔ (บาท)	๒๕๖๕ (บาท)	ตัวชี้วัด (KPI)	ผลที่คาดว่าจะได้รับ	หน่วยงานรับผิดชอบหลัก
๑	ก่อสร้างถนนลูกรังสายบ้านช้างมิ่งพัฒนา หมู่ที่ ๑๒ ตำบลช้างมิ่ง - บ้านวังปลาป้อม หมู่ที่ ๓ ตำบลพรรณา อำเภอพรรณานิคม จังหวัดสกลนคร	- เพื่อให้ประชาชนได้มีถนนสำหรับใช้ในการคมนาคมได้อย่างสะดวกรวดเร็วและปลอดภัย	- กว้าง ๖.๐๐ เมตร ยาว ๓.๕๐ กิโลเมตร	๓,๐๐๐,๐๐๐ (๑.๗๕ กม.)	๓,๐๐๐,๐๐๐ (๑.๗๕ กม.)	-	-	-	- ก่อสร้างถนนลูกรัง จำนวน ๑ สาย	- การคมนาคมมีความสะดวกรวดเร็วและปลอดภัย	- อบจ.สกลนคร สำนักการช่าง - อบต.ช้างมิ่ง อ.พรรณานิคม
๒	ปรับปรุงซ่อมแซมถนนลูกรังสายบ้านนาหวาย หมู่ที่ ๓ ตำบลท่าก้อน - บ้านเสาวัด หมู่ที่ ๖ ตำบลโพนงาม อำเภออากาศอำนวย จังหวัดสกลนคร	- เพื่อให้ประชาชนได้มีถนนสำหรับใช้ในการคมนาคมได้อย่างสะดวกรวดเร็วและปลอดภัย	- กว้าง ๗.๐๐ เมตร ยาว ๖ กิโลเมตร	๕๐๔,๐๐๐ (๓ กม.)	๕๐๔,๐๐๐ (๓ กม.)	-	-	-	- ปรับปรุงซ่อมแซมถนนลูกรัง จำนวน ๑ สาย	- การคมนาคมมีความสะดวกรวดเร็วและปลอดภัย	- อบจ.สกลนคร สำนักการช่าง - ทต.ท่าก้อน อ.อากาศอำนวย
๓	ปรับปรุงซ่อมแซมถนนลูกรังสายบ้านโพนก่อ หมู่ที่ ๖ ตำบลท่าก้อน อำเภออากาศอำนวย - บ้านพรสวรรค์ หมู่ที่ ๑๓ ตำบลแพด อำเภอคำตากล้า จังหวัดสกลนคร	- เพื่อให้ประชาชนได้มีถนนสำหรับใช้ในการคมนาคมได้อย่างสะดวกรวดเร็วและปลอดภัย	- กว้าง ๖.๐๐ เมตร ยาว ๘ กิโลเมตร	๔๕๐,๐๐๐ (๓ กม.)	๔๕๐,๐๐๐ (๓ กม.)	๓๐๐,๐๐๐ (๒ กม.)	-	-	- ปรับปรุงซ่อมแซมถนนลูกรัง จำนวน ๑ สาย	- การคมนาคมมีความสะดวกรวดเร็วและปลอดภัย	- อบจ.สกลนคร สำนักการช่าง - ทต.ท่าก้อน อ.อากาศอำนวย
๔	ก่อสร้างถนนลูกรังสายบ้านหนองฮาง หมู่ที่ ๙ ตำบลธาตุ อำเภอวานรนิวาส - บ้านโคกศิลา หมู่ที่ ๑ ตำบลโคกศิลา อำเภอเจริญศิลป์ จังหวัดสกลนคร	- เพื่อให้ประชาชนได้มีถนนสำหรับใช้ในการคมนาคมได้อย่างสะดวกรวดเร็วและปลอดภัย	- กว้าง ๖.๐๐ เมตร ยาว ๕.๐ กิโลเมตร	๓,๐๐๐,๐๐๐ (๒ กม.)	๑,๕๐๐,๐๐๐ (๑ กม.)	๑,๕๐๐,๐๐๐ (๑ กม.)	๑,๕๐๐,๐๐๐ (๑ กม.)	-	- ก่อสร้างถนนลูกรัง จำนวน ๑ สาย	- การคมนาคมมีความสะดวกรวดเร็วและปลอดภัย	- อบจ.สกลนคร สำนักการช่าง - อบต.ธาตุ อ.วานรนิวาส
๕	ปรับปรุงซ่อมแซมถนนลูกรังเชื่อมจากบ้านใหญ่นายอ หมู่ที่ ๑๓ ตำบลงิ้วด่อน - บ้านดงมะไฟ หมู่ที่ ๑ ตำบลดงมะไฟ อำเภอเมืองสกลนคร จังหวัดสกลนคร	- เพื่อให้ประชาชนได้มีถนนสำหรับใช้ในการคมนาคมได้อย่างสะดวกรวดเร็วและปลอดภัย	- ขนาดผิวจราจรกว้าง ๕.๐ เมตร ยาว ๖.๐ กิโลเมตร	๖๐๐,๐๐๐ (๔ กม.)	๓๐๐,๐๐๐ (๒ กม.)	-	-	-	- ปรับปรุงถนนลูกรัง จำนวน ๑ สาย	- การคมนาคมมีความสะดวกรวดเร็วและปลอดภัย	- อบจ.สกลนคร สำนักการช่าง - ทต.งิ้วด่อน อ.เมืองสกลนคร

แบบ ผ.๐๒

รายละเอียดโครงการพัฒนา

แผนพัฒนาท้องถิ่น (พ.ศ.๒๕๖๑ - ๒๕๖๕)

องค์การบริหารส่วนจังหวัดสกลนคร

ก. ยุทธศาสตร์จังหวัดสกลนครที่ ๕ การบริหารกิจการบ้านเมืองที่ดีตามหลักธรรมาภิบาลและความมั่นคง

ข. ยุทธศาสตร์การพัฒนาขององค์กรปกครองส่วนท้องถิ่นในเขตจังหวัดสกลนครที่ ๕ การบริหารกิจการบ้านเมืองที่ดีตามหลักธรรมาภิบาลและความมั่นคง

ยุทธศาสตร์ที่ ๕ การบริหารกิจการบ้านเมืองที่ดีตามหลักธรรมาภิบาลและความมั่นคง

แผนงานอุตสาหกรรมและการโยธา

ที่	โครงการ	วัตถุประสงค์	เป้าหมาย (ผลผลิตของโครงการ)	งบประมาณ ๒๕๖๑ (บาท)	๒๕๖๒ (บาท)	๒๕๖๓ (บาท)	๒๕๖๔ (บาท)	๒๕๖๕ (บาท)	ตัวชี้วัด (KPI)	ผลที่คาดว่าจะได้รับ	หน่วยงานรับผิดชอบหลัก
๖	ปรับปรุงซ่อมแซมถนนลูกรังเชื่อมจากบ้านใหญ่นายอ หมู่ที่ ๑๓ ตำบลงิ้วด่อน - บ้านดงขวาง หมู่ที่ ๓ ตำบลดงมะไฟ อำเภอเมืองสกลนคร จังหวัดสกลนคร	- เพื่อให้ประชาชนได้มีถนนสำหรับใช้ในการคมนาคมได้อย่างสะดวกรวดเร็วและปลอดภัย	- ขนาดผิวจราจรกว้าง ๕.๐ เมตร ยาว ๕.๐ กิโลเมตร	๓๐๐,๐๐๐ (๒ กม.)	๓๐๐,๐๐๐ (๒ กม.)	๑๕๐,๐๐๐ (๑ กม.)	-	-	- ปรับปรุงถนนลูกรัง จำนวน ๑ สาย	- การคมนาคมมีความสะดวกรวดเร็วและปลอดภัย	- อบจ.สกลนคร สำนักการช่าง - ทต.งิ้วด่อน อ.เมืองสกลนคร
๗	ปรับปรุงซ่อมแซมถนนลูกรังเชื่อมจากบ้านเหล่าพังผือ หมู่ที่ ๑๑ ตำบลงิ้วด่อน - บ้านดงมะไฟ หมู่ที่ ๑ ตำบลดงมะไฟ อำเภอเมืองสกลนคร จังหวัดสกลนคร	- เพื่อให้ประชาชนได้มีถนนสำหรับใช้ในการคมนาคมได้อย่างสะดวกรวดเร็วและปลอดภัย	- ขนาดผิวจราจรกว้าง ๕.๐ เมตร ยาว ๖.๐ กิโลเมตร	๓๐๐,๐๐๐ (๒ กม.)	๓๐๐,๐๐๐ (๒ กม.)	๓๐๐,๐๐๐ (๒ กม.)	-	-	- ปรับปรุงถนนลูกรัง จำนวน ๑ สาย	- การคมนาคมมีความสะดวกรวดเร็วและปลอดภัย	- อบจ.สกลนคร สำนักการช่าง - ทต.งิ้วด่อน อ.เมืองสกลนคร
๘	ปรับปรุงซ่อมแซมถนนลูกรังเชื่อมจากบ้านกกกอกใหม่ หมู่ที่ ๑๔ ตำบลงิ้วด่อน - บ้านนาแก หมู่ที่ ๔ ตำบลดงมะไฟ อำเภอเมืองสกลนคร จังหวัดสกลนคร	- เพื่อให้ประชาชนได้มีถนนสำหรับใช้ในการคมนาคมได้อย่างสะดวกรวดเร็วและปลอดภัย	- ขนาดผิวจราจรกว้าง ๕.๐ เมตร ยาว ๕.๐ กิโลเมตร	๓๐๐,๐๐๐ (๒ กม.)	๓๐๐,๐๐๐ (๒ กม.)	๑๕๐,๐๐๐ (๑ กม.)	-	-	- ปรับปรุงถนนลูกรัง จำนวน ๑ สาย	- การคมนาคมมีความสะดวกรวดเร็วและปลอดภัย	- อบจ.สกลนคร สำนักการช่าง - ทต.งิ้วด่อน อ.เมืองสกลนคร
๙	ก่อสร้างถนนผิวจราจรลูกรังสายดอนโพนทัน บ้านงิ้วด่อนใหม่ หมู่ที่ ๑๖ ตำบลงิ้วด่อน - คูหมากสื่อ เขตเทศบาลนครสกลนคร อำเภอเมืองสกลนคร จังหวัดสกลนคร	- เพื่อให้ประชาชนได้มีถนนสำหรับใช้ในการคมนาคมได้อย่างสะดวกรวดเร็วและปลอดภัย	- กว้าง ๕.๐ เมตร ยาว ๕.๐ กิโลเมตร	๓,๗๕๐,๐๐๐ (๒.๕ กม.)	๒,๒๕๐,๐๐๐ (๑.๕ กม.)	๑,๕๐๐,๐๐๐ (๑ กม.)	-	-	- ก่อสร้างถนนลูกรัง จำนวน ๑ สาย	- การคมนาคมมีความสะดวกรวดเร็วและปลอดภัย	- อบจ.สกลนคร สำนักการช่าง - ทต.งิ้วด่อน อ.เมืองสกลนคร
๑๐	ปรับปรุงถนนผิวจราจรลูกรังสายบ้านอีกุดหมู่ที่ ๑๓ ตำบลกุสุมาลย์ อำเภอกุสุมาลย์ จังหวัดสกลนคร - บ้านค้อ ตำบลบ้านค้อ อำเภอโพนสวรรค์ จังหวัดนครพนม	- เพื่อให้ประชาชนได้มีถนนสำหรับใช้ในการคมนาคมได้อย่างสะดวกรวดเร็วและปลอดภัย	- กว้าง ๔.๐ เมตร ยาว ๘.๐ กิโลเมตร	๔๕๐,๐๐๐ (๓ กม.)	๔๕๐,๐๐๐ (๓ กม.)	๑๕๐,๐๐๐ (๑ กม.)	๑๕๐,๐๐๐ (๑ กม.)	-	- ปรับปรุงถนนลูกรัง จำนวน ๑ สาย	- การคมนาคมมีความสะดวกรวดเร็วและปลอดภัย	- อบจ.สกลนคร สำนักการช่าง - อบต.กุสุมาลย์ อ.กุสุมาลย์

แบบ ผ.๐๒

รายละเอียดโครงการพัฒนา

แผนพัฒนาท้องถิ่น (พ.ศ.๒๕๖๑ - ๒๕๖๕)

องค์การบริหารส่วนจังหวัดสกลนคร

ก. ยุทธศาสตร์จังหวัดสกลนครที่ ๕ การบริหารกิจการบ้านเมืองที่ดีตามหลักธรรมาภิบาลและความมั่นคง

ข. ยุทธศาสตร์การพัฒนาขององค์กรปกครองส่วนท้องถิ่นในเขตจังหวัดสกลนครที่ ๕ การบริหารกิจการบ้านเมืองที่ดีตามหลักธรรมาภิบาลและความมั่นคง

ยุทธศาสตร์ที่ ๕ การบริหารกิจการบ้านเมืองที่ดีตามหลักธรรมาภิบาลและความมั่นคง

แผนงานอุตสาหกรรมและการโยธา

ที่	โครงการ	วัตถุประสงค์	เป้าหมาย (ผลผลิตของโครงการ)	งบประมาณ ๒๕๖๑ (บาท)	๒๕๖๒ (บาท)	๒๕๖๓ (บาท)	๒๕๖๔ (บาท)	๒๕๖๕ (บาท)	ตัวชี้วัด (KPI)	ผลที่คาดว่าจะได้รับ	หน่วยงานรับผิดชอบหลัก
๑๑	ก่อสร้างถนนลูกรังเลียบหนองสบห้วย ชุมชนที่ ๑๑ เทศบาลตำบลอากาศ อำนวย - บ้านอากาศ หมู่ที่ ๑ องค์การบริหารส่วนตำบลอากาศ - บ้านโพนแพง หมู่ที่ ๙ เทศบาลตำบลโพนแพง อำเภออากาศอำนวย จังหวัดสกลนคร	- เพื่อให้ประชาชนได้มีถนนสำหรับใช้ในการคมนาคมได้อย่างสะดวกรวดเร็วและปลอดภัย	- กว้าง ๘.๐ เมตร ยาว ๑.๓๕๑ กิโลเมตร หนาเฉลี่ย ๐.๒๐ เมตร ปริมาตรลูกรังไม่น้อยกว่า ๒,๑๖๑ ลบ.เมตร	๔,๑๘๐,๐๐๐ (๑.๓๕๑ กม.)	-	-	-	-	- ก่อสร้างถนนลูกรัง จำนวน ๑ สาย	- การคมนาคมมีความสะดวกรวดเร็วและปลอดภัย	- อบจ.สกลนคร สำนักการช่าง - ทต.อากาศอำนวย อ.อากาศอำนวย
๑๒	ปรับปรุงถนนลูกรังเพื่อการเกษตร (เส้นหนองว้า - นาล้อม) หมู่ที่ ๕ เชื่อมเขตพื้นที่เทศบาลกุสุมาลย์ อำเภอโพนนาแก้ว จังหวัดสกลนคร	- เพื่อให้ประชาชนได้มีถนนสำหรับใช้ในการคมนาคมได้อย่างสะดวกรวดเร็วและปลอดภัย	- กว้าง ๔ เมตร ยาว ๓.๑๘ กิโลเมตร หนา ๐.๐๕๐ เมตร	๕๑๐,๐๐๐ (๑.๕๙ กม.)	๕๑๐,๐๐๐ (๑.๕๙ กม.)	-	-	-	- ปรับปรุงถนนลูกรัง จำนวน ๑ สาย	- การคมนาคมมีความสะดวกรวดเร็วและปลอดภัย	- อบจ.สกลนคร สำนักการช่าง - อบต.นาตงวัฒนา อ.โพนนาแก้ว
๑๓	ก่อสร้างถนนคอนกรีตเสริมเหล็ก สายบ้านโคกแก้ว หมู่ที่ ๖ ตำบลนาแก้ว อำเภอโพนนาแก้ว – บ้านนาโพธิ์ หมู่ที่ ๗ ตำบลนาโพธิ์ อำเภอกุสุมาลย์ จังหวัดสกลนคร	- เพื่อให้ประชาชนได้มีถนนสำหรับใช้ในการคมนาคมได้อย่างสะดวกรวดเร็วและปลอดภัย	- กว้าง ๕ เมตร ยาว ๐.๘๐ กิโลเมตร	๒,๔๐๐,๐๐๐ (๐.๘ กม.)	-	-	-	-	- ปรับปรุงถนนลูกรัง จำนวน ๑ สาย	- การคมนาคมมีความสะดวกรวดเร็วและปลอดภัย	- อบจ.สกลนคร สำนักการช่าง - ทต.นาแก้ว อ.โพนนาแก้ว
๑๔	ปรับปรุงซ่อมแซมถนนลูกรังสาย บ้านโพนก่อ หมู่ที่ ๖ ตำบลท่าก้อน อำเภออากาศอำนวย – บ้านตาด หมู่ที่ ๒ ตำบลแพด อำเภอคำตากล้า จังหวัดสกลนคร	- เพื่อให้ประชาชนได้มีถนนสำหรับใช้ในการคมนาคมได้อย่างสะดวกรวดเร็วและปลอดภัย	- กว้าง ๖ เมตร ยาว ๑๓.๐ กิโลเมตร หนา ๐.๑๐ เมตร มีปริมาณลูกรังไม่น้อยกว่า ๔๐,๕๖๐ ลบ.ม. พร้อมปรับเกลี่ยให้เรียบ	๒,๔๒๕,๐๐๐ (๓.๒๕ กม.)	๒,๔๒๕,๐๐๐ (๓.๒๕ กม.)	๒,๔๒๕,๐๐๐ (๓.๒๕ กม.)	๒,๔๒๕,๐๐๐ (๓.๒๕ กม.)	-	- ปรับปรุงถนนลูกรัง จำนวน ๑ สาย	- การคมนาคมมีความสะดวกรวดเร็วและปลอดภัย	- อบจ.สกลนคร สำนักการช่าง - ทต.ท่าก้อน อ.อากาศอำนวย

แบบ ผ.๐๒

รายละเอียดโครงการพัฒนา

แผนพัฒนาท้องถิ่น (พ.ศ.๒๕๖๑ - ๒๕๖๕)

องค์การบริหารส่วนจังหวัดสกลนคร

ก. ยุทธศาสตร์จังหวัดสกลนครที่ ๕ การบริหารกิจการบ้านเมืองที่ดีตามหลักธรรมาภิบาลและความมั่นคง

ข. ยุทธศาสตร์การพัฒนาขององค์กรปกครองส่วนท้องถิ่นในเขตจังหวัดสกลนครที่ ๕ การบริหารกิจการบ้านเมืองที่ดีตามหลักธรรมาภิบาลและความมั่นคง

ยุทธศาสตร์ที่ ๕ การบริหารกิจการบ้านเมืองที่ดีตามหลักธรรมาภิบาลและความมั่นคง

แผนงานอุตสาหกรรมและการโยธา

ที่	โครงการ	วัตถุประสงค์	เป้าหมาย (ผลผลิตของโครงการ)	งบประมาณ ๒๕๖๑ (บาท)	๒๕๖๒ (บาท)	๒๕๖๓ (บาท)	๒๕๖๔ (บาท)	๒๕๖๕ (บาท)	ตัวชี้วัด (KPI)	ผลที่คาดว่าจะได้รับ	หน่วยงานรับผิดชอบหลัก
๑๕	ปรับปรุงถนนลูกรังสายบ้านโพนงาม หมู่ที่ ๙ ตำบลงิ้วด่อน - บ้านคำผักแพว หมู่ที่ ๙ ตำบลโนนหอม อำเภอเมืองสกลนคร จังหวัดสกลนคร	- เพื่อให้ประชาชนได้มีถนนสำหรับใช้ในการคมนาคมได้อย่างสะดวกรวดเร็วและปลอดภัย	- กว้าง ๖ เมตร ยาว ๒.๐ กิโลเมตร	๕๐๐,๐๐๐ (๒ กม.)	-	-	-	-	- ปรับปรุงถนนลูกรัง จำนวน ๑ สาย	- การคมนาคมมีความสะดวกรวดเร็วและปลอดภัย	- อบจ.สกลนคร สำนักการช่าง - ทต.งิ้วด่อน อ.เมืองสกลนคร
๑๖	ปรับปรุงถนนลูกรังสายบ้านดอนหมู หมู่ที่ ๕ ตำบลงิ้วด่อน - บ้านโพนยางคำ หมู่ที่ ๑๐ ตำบลโนนหอม อำเภอเมืองสกลนคร จังหวัดสกลนคร	- เพื่อให้ประชาชนได้มีถนนสำหรับใช้ในการคมนาคมได้อย่างสะดวกรวดเร็วและปลอดภัย	- กว้าง ๖ เมตร ยาว ๐.๙๐ กิโลเมตร	๕๐๐,๐๐๐ (๐.๙ กม.)	-	-	-	-	- ปรับปรุงถนนลูกรัง จำนวน ๑ สาย	- การคมนาคมมีความสะดวกรวดเร็วและปลอดภัย	- อบจ.สกลนคร สำนักการช่าง - ทต.งิ้วด่อน อ.เมืองสกลนคร
๑๗	ปรับปรุงถนนลูกรังสายบ้านโพธิ์ศรี หมู่ที่ ๗ ตำบลงิ้วด่อน - บ้านหนองแดง หมู่ที่ ๒ ตำบลเหล่าปอแดง อำเภอเมืองสกลนคร จังหวัดสกลนคร	- เพื่อให้ประชาชนได้มีถนนสำหรับใช้ในการคมนาคมได้อย่างสะดวกรวดเร็วและปลอดภัย	- กว้าง ๖ เมตร ยาว ๐.๕๕๐ กิโลเมตร หนาเฉลี่ย ๐.๒๐ เมตร หรือมีปริมาตรลูกรังไม่น้อยกว่า ๔๔๐ ลูกบาศก์เมตร	๕,๐๐๐,๐๐๐ (๐.๕๕ กม.)	-	-	-	-	- ปรับปรุงถนนลูกรัง จำนวน ๑ สาย	- การคมนาคมมีความสะดวกรวดเร็วและปลอดภัย	- อบจ.สกลนคร สำนักการช่าง - ทต.งิ้วด่อน อ.เมืองสกลนคร
๑๘	ปรับปรุงซ่อมแซมถนนลูกรังเพื่อการเกษตรสายบ้านหนองมะเกลือ หมู่ที่ ๘ ตำบลคอนสวรรค์ - บ้านปลาหลาย หมู่ที่ ๗ ตำบลวานรนิวาส อำเภอวานรนิวาส จังหวัดสกลนคร	- เพื่อให้ประชาชนได้มีถนนสำหรับใช้ในการคมนาคมได้อย่างสะดวกรวดเร็วและปลอดภัย	- กว้าง ๘ เมตร ยาว ๔.๐ กิโลเมตร สูง ๐.๓๐ เมตร	๑,๖๐๐,๐๐๐ (๔ กม.)	-	-	-	-	- ปรับปรุงถนนลูกรัง จำนวน ๑ สาย	- การคมนาคมมีความสะดวกรวดเร็วและปลอดภัย	- อบจ.สกลนคร สำนักการช่าง - อบต.คอนสวรรค์ อ.วานรนิวาส
๑๙	ปรับปรุงซ่อมแซมถนนลูกรังสายบ้านถ้ำติ้ว หมู่ ๒ ตำบลปทุมวาปี - บ้านภูตะคาม หมู่ที่ ๒ ตำบลท่าศิลา อำเภอส่องดาว จังหวัดสกลนคร	- เพื่อให้ประชาชนได้มีถนนสำหรับใช้ในการคมนาคมได้อย่างสะดวกรวดเร็วและปลอดภัย	- กว้าง ๕.๐ เมตร ยาว ๒.๙๕๔ กิโลเมตร	๒๐๐,๐๐๐ (๒.๙๕๔ กม.)	-	-	-	-	- ปรับปรุงถนนลูกรัง จำนวน ๑ สาย	- การคมนาคมมีความสะดวกรวดเร็วและปลอดภัย	- อบจ.สกลนคร สำนักการช่าง - ทต.ปทุมวาปี อ.ส่องดาว

แบบ ผ.๐๒

รายละเอียดโครงการพัฒนา

แผนพัฒนาท้องถิ่น (พ.ศ.๒๕๖๑ - ๒๕๖๕)

องค์การบริหารส่วนจังหวัดสกลนคร

ก. ยุทธศาสตร์จังหวัดสกลนครที่ ๕ การบริหารกิจการบ้านเมืองที่ดีตามหลักธรรมาภิบาลและความมั่นคง

ข. ยุทธศาสตร์การพัฒนาขององค์กรปกครองส่วนท้องถิ่นในเขตจังหวัดสกลนครที่ ๕ การบริหารกิจการบ้านเมืองที่ดีตามหลักธรรมาภิบาลและความมั่นคง

ยุทธศาสตร์ที่ ๕ การบริหารกิจการบ้านเมืองที่ดีตามหลักธรรมาภิบาลและความมั่นคง

แผนงานอุตสาหกรรมและการโยธา

ที่	โครงการ	วัตถุประสงค์	เป้าหมาย (ผลผลิตของโครงการ)	งบประมาณ ๒๕๖๑ (บาท)	๒๕๖๒ (บาท)	๒๕๖๓ (บาท)	๒๕๖๔ (บาท)	๒๕๖๕ (บาท)	ตัวชี้วัด (KPI)	ผลที่คาดว่าจะได้รับ	หน่วยงานรับผิดชอบหลัก
๒๐	ก่อสร้างถนนลูกรังเข้าสู่พื้นที่การเกษตร สายบ้านหนองกุง หมู่ที่ ๓ ตำบลส่องดาว - วัดภูน้อย ตำบลท่าศิลา อำเภอส่องดาว จังหวัดสกลนคร	- เพื่อให้ประชาชนได้มีถนนสำหรับใช้ในการคมนาคมได้อย่างสะดวกรวดเร็วและปลอดภัย	- กว้าง ๖.๐ เมตร ยาว ๒.๐ กิโลเมตร	๑,๐๐๐,๐๐๐ (๑ กม.)	๑,๐๐๐,๐๐๐ (๑ กม.)	-	-	-	- ปรับปรุงถนนลูกรัง จำนวน ๑ สาย	- การคมนาคมมีความสะดวกรวดเร็วและปลอดภัย	- อบจ.สกลนคร สำนักการช่าง - ทต.ส่องดาว หนองแดง อ.ส่องดาว
๒๑	ปรับปรุงถนนลูกรังเชื่อมกับตำบลงิ้วด่อน - ตำบลเหล่าปอแดง เส้นจากบ้านโพธิ์ศรี หมู่ที่ ๗ ตำบลงิ้วด่อน - บ้านหนองแดง หมู่ที่ ๒ ตำบลเหล่าปอแดง อำเภอเมืองสกลนคร จังหวัดสกลนคร	- เพื่อให้ประชาชนได้มีถนนสำหรับใช้ในการคมนาคมได้อย่างสะดวกรวดเร็วและปลอดภัย	- กว้าง ๖ เมตร ยาว ๕๕๐ เมตร	๒๕๐,๐๐๐ (๐.๕๕ กม.)	-	-	-	-	- ก่อสร้างถนนลูกรัง จำนวน ๑ สาย	- การคมนาคมมีความสะดวกรวดเร็วและปลอดภัย	- อบจ.สกลนคร สำนักการช่าง - ทต.งิ้วด่อน อ.เมืองสกลนคร
๒๒	ก่อสร้างถนนผิวจราจรลูกรังเส้นจากดอนโพนทัน บ้านงิ้วด่อน หมู่ที่ ๑ ตำบลงิ้วด่อน - บ้านดอนจ้อก้อ หมู่ที่ ๖ , บ้านหนองแดง หมู่ที่ ๒ ตำบลเหล่าปอแดง อำเภอเมืองสกลนคร จังหวัดสกลนคร	- เพื่อลดอุบัติเหตุจากการใช้รถ ใช้ถนน - เพื่อให้การคมนาคมมีความสะดวก รวดเร็วและปลอดภัย	- ขนาดกว้าง ๔.๐๐ - ๖.๐๐ เมตร ยาว ๐.๕๕๐ กิโลเมตร	๕๕๐,๐๐๐ (๐.๕๕ กม.)	-	-	-	-	- ก่อสร้างถนนลูกรัง จำนวน ๑ สาย	- ประชาชนผู้ใช้เส้นทางได้รับความสะดวกในการสัญจรไป-มา - สามารถลดอุบัติเหตุในการคมนาคม	- อบจ.สกลนคร สำนักการช่าง - ทต.งิ้วด่อน อ.เมืองสกลนคร
๒๓	ก่อสร้างถนนลูกรัง (สายเลียบลำห้วยสมอ) บ้านพังขว้างใต้ หมู่ที่ ๑ ตำบลพังขว้าง - ถนนตำบลฮางโฮง อำเภอเมืองสกลนคร จังหวัดสกลนคร	- เพื่อให้ประชาชนได้มีถนนสำหรับใช้ในการคมนาคมได้อย่างสะดวกรวดเร็วและปลอดภัย	- กว้าง ๕.๐๐ เมตร ยาว ๓.๐๐ กิโลเมตร	-	๓,๐๐๐,๐๐๐ (๑ กม.)	๓,๐๐๐,๐๐๐ (๑ กม.)	๓,๐๐๐,๐๐๐ (๑ กม.)	-	- ก่อสร้างถนนจำนวน ๑ สาย	- การคมนาคมมีความสะดวกรวดเร็วและปลอดภัย	- อบจ.สกลนคร สำนักการช่าง - อบต.พังขว้าง อ.เมืองสกลนคร
รวม	๒๓ โครงการ	-	-	๓๑,๗๖๙,๐๐๐	๑๖,๒๘๙,๐๐๐	๙,๔๗๕,๐๐๐	๗,๐๗๕,๐๐๐	-			

แบบ ผ.๐๒

รายละเอียดโครงการพัฒนา

แผนพัฒนาท้องถิ่น (พ.ศ.๒๕๖๑ - ๒๕๖๕)

องค์การบริหารส่วนจังหวัดสกลนคร

ก. ยุทธศาสตร์จังหวัดสกลนครที่ ๕ การบริหารกิจการบ้านเมืองที่ดีตามหลักธรรมาภิบาลและความมั่นคง

ข. ยุทธศาสตร์การพัฒนาขององค์กรปกครองส่วนท้องถิ่นในเขตจังหวัดสกลนครที่ ๕ การบริหารกิจการบ้านเมืองที่ดีตามหลักธรรมาภิบาลและความมั่นคง

ยุทธศาสตร์ที่ ๕ การบริหารกิจการบ้านเมืองที่ดีตามหลักธรรมาภิบาลและความมั่นคง

แผนงานอุตสาหกรรมและการโยธา

ที่	โครงการ	วัตถุประสงค์	เป้าหมาย (ผลผลิตของโครงการ)	งบประมาณ ๒๕๖๑ (บาท)	๒๕๖๒ (บาท)	๒๕๖๓ (บาท)	๒๕๖๔ (บาท)	๒๕๖๕ (บาท)	ตัวชี้วัด (KPI)	ผลที่คาดว่าจะได้รับ	หน่วยงานรับผิดชอบหลัก
	<u>ก่อสร้างสะพาน คสล.</u>										
๑	ก่อสร้างสะพานคอนกรีตเสริมเหล็ก สายบ้านหนองบัวแดง หมู่ที่ ๖ ตำบลวาใหญ่ อำเภออากาศอำนวย - บ้านนาคอย หมู่ที่ ๑๓ ตำบลหนองสนม อำเภอวานรนิวาส จังหวัดสกลนคร	- เพื่อให้ประชาชนได้มีสะพานสำหรับใช้ในการคมนาคมได้อย่างสะดวกรวดเร็วและปลอดภัย	- กว้าง ๗.๐๐ เมตร ยาว ๔๒.๐๐ เมตร	๔,๕๐๐,๐๐๐	-	-	-	-	- ก่อสร้างสะพาน จำนวน ๑ แห่ง	- การคมนาคมมีความสะดวกรวดเร็วและปลอดภัย	- อบจ.สกลนคร กองช่าง - ทต.วาใหญ่ อ.อากาศอำนวย
๒	ก่อสร้างสะพานคอนกรีตเสริมเหล็ก ข้ามลำน้ำพุง จากบ้านจันทร์เพ็ญ หมู่ที่ ๑ ตำบลจันทร์เพ็ญ - บ้านโคกสะอาด หมู่ที่ ๕ ตำบลนาตาล อำเภอเต่างอย จังหวัดสกลนคร	- เพื่อให้ประชาชนได้มีสะพานสำหรับใช้ในการคมนาคมได้อย่างสะดวกรวดเร็วและปลอดภัย	- กว้าง ๘.๐๐ เมตร ยาว ๘๐ เมตร	๘,๐๐๐,๐๐๐	-	-	-	-	- ก่อสร้างสะพาน จำนวน ๑ แห่ง	- การคมนาคมมีความสะดวกรวดเร็วและปลอดภัย	- อบจ.สกลนคร กองช่าง - อบต.จันทร์เพ็ญ อ.เต่างอย
๓	ก่อสร้างสะพานคอนกรีตเสริมเหล็ก สายบ้านโพนปลาโหล หมู่ที่ ๕ ตำบลเต่างอย อำเภอเต่างอย - บ้านท่าเยี่ยม หมู่ที่ ๑ ตำบลโนนหอม อำเภอเมือง จังหวัดสกลนคร	- เพื่อให้ประชาชนได้มีสะพานสำหรับใช้ในการคมนาคมได้อย่างสะดวกรวดเร็ว และปลอดภัย	- กว้าง ๘.๐๐ เมตร ยาว ๕๐.๐๐ เมตร	๕,๐๐๐,๐๐๐	-	-	-	-	- ก่อสร้างสะพาน จำนวน ๑ แห่ง	- การคมนาคมมีความสะดวกรวดเร็วและปลอดภัย	- อบจ.สกลนคร กองช่าง - อบต.เต่างอย อ.เต่างอย
๔	ก่อสร้างสะพานคอนกรีตเสริมเหล็ก ถนนสายบ้านกุดฮู หมู่ที่ ๔ ตำบลโพธิไพศาล - บ้านหนองหอย หมู่ที่ ๔ ตำบลกุสุมาลย์ อำเภอกุสุมาลย์ จังหวัดสกลนคร	- เพื่อให้ประชาชนได้มีสะพานสำหรับใช้ในการคมนาคมได้อย่างสะดวกรวดเร็ว และปลอดภัย	- กว้าง ๘.๐๐ เมตร ยาว ๒๘.๐๐ เมตร	๔,๐๐๐,๐๐๐	-	-	-	-	- ก่อสร้างสะพาน จำนวน ๑ แห่ง	- การคมนาคมมีความสะดวกรวดเร็วและปลอดภัย	- อบจ.สกลนคร กองช่าง - อบต.โพธิไพศาล อ.กุสุมาลย์

แบบ ผ.๐๒

รายละเอียดโครงการพัฒนา
แผนพัฒนาท้องถิ่น (พ.ศ.๒๕๖๑ - ๒๕๖๕)
องค์การบริหารส่วนจังหวัดสกลนคร

ก. ยุทธศาสตร์จังหวัดสกลนครที่ ๕ การบริหารกิจการบ้านเมืองที่ดีตามหลักธรรมาภิบาลและความมั่นคง

ข. ยุทธศาสตร์การพัฒนาขององค์กรปกครองส่วนท้องถิ่นในเขตจังหวัดสกลนครที่ ๕ การบริหารกิจการบ้านเมืองที่ดีตามหลักธรรมาภิบาลและความมั่นคง

ยุทธศาสตร์ที่ ๕ การบริหารกิจการบ้านเมืองที่ดีตามหลักธรรมาภิบาลและความมั่นคง

แผนงานอุตสาหกรรมและการโยธา

ที่	โครงการ	วัตถุประสงค์	เป้าหมาย (ผลผลิตของโครงการ)	งบประมาณ ๒๕๖๑ (บาท)	๒๕๖๒ (บาท)	๒๕๖๓ (บาท)	๒๕๖๔ (บาท)	๒๕๖๕ (บาท)	ตัวชี้วัด (KPI)	ผลที่คาดว่าจะได้รับ	หน่วยงานรับผิดชอบหลัก
๕	ก่อสร้างสะพานคอนกรีตเสริมเหล็ก ถนนสายบ้านโพนแพง หมู่ที่ ๖ ตำบลโพธิไพศาล อำเภอกุสุมาลย์ จังหวัดสกลนคร - บ้านต้าย ตำบลโพนจาน อำเภอโพนสวรรค์ จังหวัดนครพนม	- เพื่อให้ประชาชนได้มีสะพานสำหรับใช้ในการคมนาคมได้อย่างสะดวกรวดเร็ว และปลอดภัย	- กว้าง ๗.๐๐ เมตร ยาว ๒๘.๐๐ เมตร	๒,๘๐๐,๐๐๐	-	-	-	-	- ก่อสร้างสะพาน จำนวน ๑ แห่ง	- การคมนาคมมีความสะดวกรวดเร็วและปลอดภัย	- อบจ.สกลนคร กองช่าง - อบต.โพธิไพศาล อ.กุสุมาลย์
๖	ก่อสร้างสะพานคอนกรีตเสริมเหล็ก ข้ามลำน้ำยาม บ้านดอนแดง หมู่ที่ ๖ ตำบลศรีวิชัย - บ้านโนนคอม หมู่ที่ ๕ ตำบลธาตุ อำเภอวานรนิวาส จังหวัดสกลนคร	- เพื่อให้ประชาชนได้มีสะพานสำหรับใช้ในการคมนาคมได้อย่างสะดวกรวดเร็วและปลอดภัย	- กว้าง ๘ เมตร ยาว ๓๐ เมตร	๓,๐๐๐,๐๐๐	-	-	-	-	- ก่อสร้างสะพาน จำนวน ๑ แห่ง	- การคมนาคมมีความสะดวกรวดเร็วและปลอดภัย	- อบจ.สกลนคร กองช่าง - อบต.ศรีวิชัย - อบต.ธาตุ อ.วานรนิวาส
๗	ก่อสร้างสะพานคอนกรีตบ้านโพนแพง หมู่ที่ ๑๕ ตำบลโพธิไพศาล อำเภอกุสุมาลย์ จังหวัดสกลนคร เชื่อมกับ ตำบลโพนจาน อำเภอโพนสวรรค์ จังหวัดนครพนม	- เพื่อให้ประชาชนได้มีสะพานสำหรับใช้ในการคมนาคมได้อย่างสะดวกรวดเร็วและปลอดภัย	- กว้าง ๗ เมตร ยาว ๒๕ เมตร	๒,๕๐๐,๐๐๐	-	-	-	-	- ก่อสร้างสะพาน จำนวน ๑ แห่ง	- การคมนาคมมีความสะดวกรวดเร็วและปลอดภัย	- อบจ.สกลนคร กองช่าง - อบต.โพธิไพศาล อ.กุสุมาลย์
รวม	๗ โครงการ	-	-	๒๙,๘๐๐,๐๐๐	-	-	-	-	-	-	

แบบ ผ.๐๒

รายละเอียดโครงการพัฒนา

แผนพัฒนาท้องถิ่น (พ.ศ.๒๕๖๑ - ๒๕๖๕)

องค์การบริหารส่วนจังหวัดสกลนคร

ก. ยุทธศาสตร์จังหวัดสกลนครที่ ๕ การบริหารกิจการบ้านเมืองที่ดีตามหลักธรรมาภิบาลและความมั่นคง

ข. ยุทธศาสตร์การพัฒนาขององค์กรปกครองส่วนท้องถิ่นในเขตจังหวัดสกลนครที่ ๕ การบริหารกิจการบ้านเมืองที่ดีตามหลักธรรมาภิบาลและความมั่นคง

ยุทธศาสตร์ที่ ๕ การบริหารกิจการบ้านเมืองที่ดีตามหลักธรรมาภิบาลและความมั่นคง

แผนงานอุตสาหกรรมและการโยธา

ที่	โครงการ	วัตถุประสงค์	เป้าหมาย (ผลผลิตของโครงการ)	งบประมาณ ๒๕๖๑ (บาท)	๒๕๖๒ (บาท)	๒๕๖๓ (บาท)	๒๕๖๔ (บาท)	๒๕๖๕ (บาท)	ตัวชี้วัด (KPI)	ผลที่คาดว่าจะได้รับ	หน่วยงานรับผิดชอบหลัก
๑	<u>ก่อสร้างท่อเหลี่ยมร่องระบายน้ำ คสล.</u> วางท่อระบายน้ำพร้อมบ่อพักถนนสาย สน.๓๐๘๖ บ้านนายอ - บ้านบึงน้อย อำเภอเมืองสกลนคร , อำเภอเต่างอย จังหวัดสกลนคร	- เพื่อแก้ไขปัญหาน้ำท่วมขังผิวจราจร ป้องกันผิวจราจรเสียหายและระบบน้ำเสียในย่านชุมชน	- วางท่อระบายน้ำ คสล.มอก.ชั้น ๓ พร้อมบ่อพัก ขนาดท่อ Dia ๐.๖ เมตร สองข้างทางข้างละ ๖๐๐ เมตร รวมยาว ๑,๒๐๐ เมตร	๔,๐๐๐,๐๐๐	-	-	-	-	- วางท่อระบายน้ำพร้อมบ่อพักถนน จำนวน ๑ สาย	- สามารถระบายน้ำได้สะดวก ไม่ให้ท่วมขังผิวจราจร ป้องกันการเกิดอุบัติเหตุและลดการชำรุดเสียหายของผิวจราจร	- อบจ.สกลนคร กองช่าง - ทต.งิ้วด่อน อ.เมืองสกลนคร
รวม	๑ โครงการ			๔,๐๐๐,๐๐๐	-	-	-	-			

๒๕๓๓

แบบ ผ.๐๒

รายละเอียดโครงการพัฒนา

แผนพัฒนาท้องถิ่น (พ.ศ.๒๕๖๑ - ๒๕๖๕)

องค์การบริหารส่วนจังหวัดสกลนคร

ก. ยุทธศาสตร์จังหวัดสกลนครที่ ๕ การบริหารกิจการบ้านเมืองที่ดีตามหลักธรรมาภิบาลและความมั่นคง

ข. ยุทธศาสตร์การพัฒนาขององค์กรปกครองส่วนท้องถิ่นในเขตจังหวัดสกลนครที่ ๕ การบริหารกิจการบ้านเมืองที่ดีตามหลักธรรมาภิบาลและความมั่นคง

ยุทธศาสตร์ที่ ๕ การบริหารกิจการบ้านเมืองที่ดีตามหลักธรรมาภิบาลและความมั่นคง

แผนงานการเกษตร

ที่	โครงการ	วัตถุประสงค์	เป้าหมาย (ผลผลิตของโครงการ)	งบประมาณ ๒๕๖๑ (บาท)	๒๕๖๒ (บาท)	๒๕๖๓ (บาท)	๒๕๖๔ (บาท)	๒๕๖๕ (บาท)	ตัวชี้วัด (KPI)	ผลที่คาดว่าจะได้รับ	หน่วยงานรับผิดชอบหลัก
๑	ก่อสร้างแนวกันตลิ่งพัง บริเวณลำน้ำยาม บ้านโพธิ์ไทรทอง หมู่ที่ ๑๙ องค์การบริหารส่วนตำบลอากาศอำนวย - บ้านอากาศอำนวย หมู่ที่ ๓ , ๖ , ๙ เทศบาลตำบลอากาศอำนวย ตำบลอากาศอำนวย อำเภออากาศอำนวย จังหวัดสกลนคร	- เพื่อป้องกันตลิ่งลำน้ำยามพังทลาย - เพื่อให้ประชาชนที่อาศัยอยู่บริเวณใกล้ลำน้ำยามมีความปลอดภัย	- ยาว ๙๐๐ เมตร	๔,๐๐๐,๐๐๐	๔,๐๐๐,๐๐๐	๔,๐๐๐,๐๐๐	๔,๐๐๐,๐๐๐	-	- ก่อสร้างแนวกันตลิ่งพัง จำนวน ๑ แห่ง ยาว ๗๐๐ เมตร	- สามารถป้องกันตลิ่งลำน้ำยามพังทลายได้ - ประชาชนที่อาศัยอยู่บริเวณใกล้ลำน้ำยามมีความปลอดภัยมากขึ้น	- อบจ.สกลนคร สำนักการช่าง - อบต.อากาศฯ อ.อากาศอำนวย
รวม	๑ โครงการ			๔,๐๐๐,๐๐๐	๔,๐๐๐,๐๐๐	๔,๐๐๐,๐๐๐	๔,๐๐๐,๐๐๐	-			

แบบ ผ.๐๓

บัญชีครุภัณฑ์

แบบ ผ.๐๓

บัญชีครุภัณฑ์

แผนพัฒนาท้องถิ่น (พ.ศ.๒๕๖๑ - ๒๕๖๕)

องค์การบริหารส่วนจังหวัดสกลนคร

ที่	แผนงาน	หมวด	ประเภท	วัตถุประสงค์	เป้าหมาย (ผลผลิตของครุภัณฑ์)	งบประมาณ					หน่วยงานรับผิดชอบหลัก
						๒๕๖๑ (บาท)	๒๕๖๒ (บาท)	๒๕๖๓ (บาท)	๒๕๖๔ (บาท)	๒๕๖๕ (บาท)	
๑	การศึกษา (โครงการจัดซื้อจอรับภาพชนิดมอเตอร์ไฟฟ้า ประจำพิพิธภัณฑ์ภูพาน)	ครุภัณฑ์ ที่ดินและสิ่งก่อสร้าง	ครุภัณฑ์โฆษณาและเผยแพร่	- เพื่อให้มีจอรับภาพชนิดมอเตอร์ไฟฟ้าให้บริการแก่ผู้เข้ารับบริการที่พิพิธภัณฑ์	- จอรับภาพ ชนิดมอเตอร์ไฟฟ้า ขนาดเส้นทะแยงมุม ๑๕๐ นิ้ว จำนวน ๒ จอ/ปี จอละ ๒๐,๐๐๐ บาท (ตามบัญชีราคามาตรฐานครุภัณฑ์ สำนักงบประมาณ)	๔๐,๐๐๐ (๒ จอ)	๔๘,๖๐๐ (๒ จอ)	๔๘,๖๐๐ (๒ จอ)	๔๘,๖๐๐ (๒ จอ)	๔๘,๖๐๐ (๒ จอ)	สำนักการศึกษา ศาสนาและวัฒนธรรม
๒	การศึกษา (โครงการจัดซื้อเครื่องมัลติมีเดียโปรเจคเตอร์ ประจำพิพิธภัณฑ์ภูพาน)	ครุภัณฑ์ ที่ดินและสิ่งก่อสร้าง	ครุภัณฑ์โฆษณาและเผยแพร่	- เพื่อให้มีเครื่องมัลติมัลติมีเดียโปรเจคเตอร์ให้บริการแก่ผู้เข้ารับบริการที่พิพิธภัณฑ์	- เครื่องมัลติมีเดียโปรเจคเตอร์ ระดับ XGA ขนาด ๒,๕๐๐ ANSI Lumens จำนวน ๒ เครื่อง/ปี เครื่องละ ๒๗,๗๐๐ บาท (ตามบัญชีราคามาตรฐานครุภัณฑ์ สำนักงบประมาณ)	๔๘,๐๐๐ (๒ เครื่อง)	๕๕,๔๐๐ (๒ เครื่อง)	๕๕,๔๐๐ (๒ เครื่อง)	๕๕,๔๐๐ (๒ เครื่อง)	๕๕,๔๐๐ (๒ เครื่อง)	สำนักการศึกษา ศาสนาและวัฒนธรรม
๓	การศึกษา (โครงการจัดซื้อเครื่องทำน้ำเย็น (แบบท่อต่อขนาด ๒ ก๊อก) ประจำพิพิธภัณฑ์ภูพานและท้องฟ้าจำลอง)	ครุภัณฑ์ ที่ดินและสิ่งก่อสร้าง	ครุภัณฑ์งานบ้านงานครัว	- เพื่อให้มีเครื่องทำน้ำเย็นไว้บริการน้ำดื่มแก่ผู้เข้าเยี่ยมชมพิพิธภัณฑ์ภูพานและท้องฟ้าจำลอง	- เครื่องทำน้ำเย็นแบบต่อท่อขนาด ๒ ก๊อก จำนวน ๕ เครื่อง/ปี เครื่องละ ๑๔,๖๐๐ บาท พร้อมอุปกรณ์ติดตั้ง ๒๐,๐๐๐ บาท (ตามบัญชีราคามาตรฐานครุภัณฑ์ สำนักงบประมาณ)	๙๕,๐๐๐ (๕ เครื่อง)	๙๓,๐๐๐ (๕ เครื่อง)	๙๓,๐๐๐ (๕ เครื่อง)	๙๓,๐๐๐ (๕ เครื่อง)	๙๓,๐๐๐ (๕ เครื่อง)	สำนักการศึกษา ศาสนาและวัฒนธรรม
๔	การศึกษา (โครงการจัดซื้อโต๊ะอเนกประสงค์ (หน้าพลาสติก ขนาด ๖ ฟุต) ประจำพิพิธภัณฑ์ภูพาน)	ครุภัณฑ์ ที่ดินและสิ่งก่อสร้าง	ครุภัณฑ์สำนักงาน	- เพื่อให้มีโต๊ะใช้ในกิจกรรมต่างๆ ของพิพิธภัณฑ์ภูพาน	- โต๊ะอเนกประสงค์หน้าพลาสติก ขนาด ๖ ฟุต จำนวน ๒๐ ตัว/ปี ตัวละ ๒,๐๐๐ บาท (ราคาตามท้องตลาด)	๔๐,๐๐๐ (๒๐ ตัว)	๔๐,๐๐๐ (๒๐ ตัว)	-	-	-	สำนักการศึกษา ศาสนาและวัฒนธรรม

แบบ ผ.๐๓

บัญชีครุภัณฑ์

แผนพัฒนาท้องถิ่น (พ.ศ.๒๕๖๑ - ๒๕๖๕)

องค์การบริหารส่วนจังหวัดสกลนคร

ที่	แผนงาน	หมวด	ประเภท	วัตถุประสงค์	เป้าหมาย (ผลผลิตของครุภัณฑ์)	งบประมาณ ๒๕๖๑ (บาท)	๒๕๖๒ (บาท)	๒๕๖๓ (บาท)	๒๕๖๔ (บาท)	๒๕๖๕ (บาท)	หน่วยงานรับผิดชอบหลัก
๕	การศึกษา (โครงการจัดซื้อกล้องวงจรปิด ประจำพิพิธภัณฑ์ภูพาน) (ชนิดเครือข่าย แบบมุมมองคงที่สำหรับติดตั้งภายในอาคาร Indoor Fixed Network Camera แบบที่ ๒)	ครุภัณฑ์ ที่ดินและสิ่งก่อสร้าง	ครุภัณฑ์โฆษณาและเผยแพร่	- เพื่อป้องกันและรักษาความปลอดภัยต่อชีวิตและทรัพย์สินของผู้เข้าเยี่ยมชม - เพื่อเป็นเครื่องมือสำหรับช่วยดูแลรักษาความปลอดภัยของพิพิธภัณฑ์ภูพาน	- กล้องโทรทัศน์วงจรปิดชนิดเครือข่าย แบบมุมมองคงที่สำหรับติดตั้งภายในอาคาร แบบที่ ๒ จำนวน ๘ ตัว/ปี ตัวละ ๔๘,๐๐๐ บาท (ตามเกณฑ์ราคากลางและคุณลักษณะพื้นฐานของระบบกล้องโทรทัศน์วงจรปิด)	๒๑๖,๐๐๐ (๘ ตัว)	๓๘๔,๐๐๐ (๘ ตัว)	๓๘๔,๐๐๐ (๘ ตัว)	๓๘๔,๐๐๐ (๘ ตัว)	๓๘๔,๐๐๐ (๘ ตัว)	สำนักการศึกษา ศาสนาและวัฒนธรรม
๖	การศึกษา (โครงการจัดซื้อกล้องวงจรปิดและอุปกรณ์บันทึกเครือข่ายประจำท้องฟ้าจำลอง) (ชนิดเครือข่าย แบบมุมมองคงที่สำหรับติดตั้งภายในอาคาร Indoor Fixed network Camera แบบที่ ๒) (อุปกรณ์บันทึกผ่านเครือข่าย Network Video Recorder แบบ ๘ ช่อง)	ครุภัณฑ์ ที่ดินและสิ่งก่อสร้าง	ครุภัณฑ์โฆษณาและเผยแพร่	- เพื่อป้องกันและรักษาความปลอดภัยต่อชีวิตและทรัพย์สินของผู้เข้าเยี่ยมชม - เพื่อเป็นเครื่องมือสำหรับช่วยดูแลรักษาความปลอดภัยของท้องฟ้าจำลอง	- กล้องโทรทัศน์วงจรปิดชนิดเครือข่าย แบบมุมมองคงที่สำหรับติดตั้งภายในอาคาร แบบที่ ๒ จำนวน ๘ ตัว/ปี ตัวละ ๔๘,๐๐๐ บาท	๒๑๖,๐๐๐ (๘ ตัว)	๓๘๔,๐๐๐ (๘ ตัว)	๓๘๔,๐๐๐ (๘ ตัว)	๓๘๔,๐๐๐ (๘ ตัว)	๓๘๔,๐๐๐ (๘ ตัว)	สำนักการศึกษา ศาสนาและวัฒนธรรม
					- อุปกรณ์บันทึกภาพผ่านเครือข่าย (Network Video Recorder) แบบ ๘ ช่อง จำนวน ๑ ตัว/ปี ตัวละ ๒๒,๐๐๐ บาท (ตามเกณฑ์ราคากลางและคุณลักษณะพื้นฐานของระบบกล้องโทรทัศน์วงจรปิด)	๒๔,๐๐๐ (๑ ตัว)	๒๒,๐๐๐ (๑ ตัว)	๒๒,๐๐๐ (๑ ตัว)	๒๒,๐๐๐ (๑ ตัว)	๒๒,๐๐๐ (๑ ตัว)	

แบบ ผ.๐๓

บัญชีครุภัณฑ์
แผนพัฒนาท้องถิ่น (พ.ศ.๒๕๖๑ - ๒๕๖๕)
องค์การบริหารส่วนจังหวัดสกลนคร

ที่	แผนงาน	หมวด	ประเภท	วัตถุประสงค์	เป้าหมาย (ผลผลิตของครุภัณฑ์)	งบประมาณ ๒๕๖๑ (บาท)	๒๕๖๒ (บาท)	๒๕๖๓ (บาท)	๒๕๖๔ (บาท)	๒๕๖๕ (บาท)	หน่วยงานรับผิดชอบหลัก
๗	การศาสนาวัฒนธรรมและนันทนาการ (โครงการก่อสร้างอัฒจันทร์และปรับปรุงภูมิทัศน์สนามกีฬากลางอำเภอสว่างแดนดิน)	ค่าครุภัณฑ์ ที่ดินและสิ่งก่อสร้าง	ครุภัณฑ์สำนักงาน	- เพื่อก่อสร้างอัฒจันทร์สนามกีฬากลางอำเภอสว่างแดนดิน - เพื่อพัฒนาการกีฬาและนันทนาการของนักกีฬารวมทั้งประชาชน - เพื่อเป็นการยกระดับสนามกีฬากลางอำเภอสว่างแดนดินให้สามารถรองรับผู้ชมการแข่งขันกีฬาที่มีจำนวนมากขึ้น - เพื่อส่งเสริมการออกกำลังกายและการเล่นกีฬาของประชาชนในพื้นที่ให้มีสุขภาพร่างกายที่ดี	- เครื่องปรับอากาศแบบแยกส่วนชนิดติดผนัง (มีระบบฟอกอากาศ) ขนาด ๑๘,๐๐๐ BTU จำนวน ๕ เครื่อง ราคาเครื่องละ ๒๘,๖๐๐ บาท (ตามบัญชีราคามาตรฐานครุภัณฑ์สำนักงบประมาณ)	๑๔๓,๐๐๐ (๕ เครื่อง)	-	-	-	-	สำนักการศึกษาศาสนาและวัฒนธรรม
๘	สังคมสงเคราะห์ (โครงการบริหารจัดการโรงผลิตน้ำดื่มองค์การบริหารส่วนจังหวัดสกลนคร)	ค่าครุภัณฑ์ ที่ดินและสิ่งก่อสร้าง	ครุภัณฑ์โรงงาน	- เพื่อให้มีโรงผลิตน้ำดื่มที่ได้มาตรฐานให้บริการประชาชนในเขตพื้นที่จังหวัดสกลนคร - เพื่อให้มีโรงผลิตน้ำดื่มที่สะอาดถูกหลักอนามัย	- หัวบรรจุน้ำดื่มแบบ ๒๔ หัว จำนวน ๒ ชุด ๆ ละ ๑๔,๕๐๐ บาท (ราคาตามท้องตลาด)	-	-	๒๙,๐๐๐ (๒ ชุด)	-	-	สำนักการศึกษาศาสนาและวัฒนธรรม

แบบ ผ.๐๓

บัญชีครุภัณฑ์
แผนพัฒนาท้องถิ่น (พ.ศ.๒๕๖๑ - ๒๕๖๕)
องค์การบริหารส่วนจังหวัดสกลนคร

ที่	แผนงาน	หมวด	ประเภท	วัตถุประสงค์	เป้าหมาย (ผลผลิตของครุภัณฑ์)	งบประมาณ ๒๕๖๑ (บาท)	๒๕๖๒ (บาท)	๒๕๖๓ (บาท)	๒๕๖๔ (บาท)	๒๕๖๕ (บาท)	หน่วยงานรับผิดชอบหลัก
๙	การศึกษา (โครงการจัดซื้อเครื่องกรองน้ำประจำพิพิธภัณฑ์ภูพาน และท้องฟ้าจำลอง)	ค่าครุภัณฑ์ ที่ดินและสิ่งก่อสร้าง	ครุภัณฑ์งานบ้านงานครัว	- เพื่อให้สภาพของระบบกรองน้ำดื่มดีและเหมาะสม - เพื่อให้มีน้ำที่สะอาดเพียงพอต่อการให้บริการ - เพื่อความปลอดภัยต่อนักเรียนและบุคลากร - เพื่อให้มีสาธารณูปโภคที่เพียงพอและเหมาะสม	- เครื่องกรองน้ำ จำนวน ๓ เครื่อง เครื่องละ ๑๓,๕๙๐ บาท (ราคาตามท้องตลาด)	-	๔๐,๗๗๐ (๓ เครื่อง)	๔๐,๗๗๐ (๓ เครื่อง)	๔๐,๗๗๐ (๓ เครื่อง)	๔๐,๗๗๐ (๓ เครื่อง)	สำนักการศึกษาศาสนาและวัฒนธรรม
๑๐	การศึกษา (จัดซื้อชุดไมค์และลำโพงแบบพกพาสำหรับวิทยากรประจำพิพิธภัณฑ์ภูพาน และท้องฟ้าจำลอง)	ครุภัณฑ์ ที่ดินและสิ่งก่อสร้าง	ครุภัณฑ์โฆษณาและเผยแพร่	- เพื่อให้มีชุดไมค์และลำโพงแบบพกพาสนับสนุนกิจกรรมต่างๆ ภายในพิพิธภัณฑ์ภูพาน จังหวัดสกลนคร และท้องฟ้าจำลองและอุปกรณ์วิทยาศาสตร์กลางแจ้ง	- ชุดไมค์และลำโพงแบบพกพา จำนวน ๘ เครื่องๆ ละ ๑,๘๕๐ บาท (ราคาตามท้องตลาด)	-	๑๔,๘๐๐ (๘ เครื่อง)	๑๔,๘๐๐ (๘ เครื่อง)	๑๔,๘๐๐ (๘ เครื่อง)	๑๔,๘๐๐ (๘ เครื่อง)	สำนักการศึกษาศาสนาและวัฒนธรรม
๑๑	การศึกษา (โครงการจัดซื้ออุปกรณ์ห้องนวัตกรรมการศึกษาวิทยาศาสตร์และเทคโนโลยี (Makerspace Room)	ครุภัณฑ์ ที่ดินและสิ่งก่อสร้าง	ครุภัณฑ์สำนักงาน ครุภัณฑ์สำนักงาน	- เพื่อให้โรงเรียนในสังกัดองค์การบริหารส่วนจังหวัดสกลนคร มีห้องเรียนทฤษฎี และห้องเรียนปฏิบัติการพร้อมใช้จัดกระบวนการเรียนการสอน	๑.โต๊ะสาธิตสำหรับครูผู้สอน ขนาด ๖๐ X ๑๘๐ X ๙๐ ซม. พร้อมเก้าอี้ จำนวน ๑ ชุดๆ ละ ๑๘,๐๐๐ บาท ๒.โต๊ะเรียนวิทยาศาสตร์แบบ ๘ เหลี่ยม ขนาด ๑๐๐ X ๑๐๐ X ๙๐ ซม.จำนวน ๕ ชุด ชุดละ ๑๔,๕๐๐ บาท	- -	- -	๑๘,๐๐๐ (๑ ชุด) ๗๒,๕๐๐ (๕ ชุด)	๑๘,๐๐๐ (๑ ชุด) ๗๒,๕๐๐ (๕ ชุด)	๑๘,๐๐๐ (๑ ชุด) ๗๒,๕๐๐ (๕ ชุด)	สำนักการศึกษาศาสนาและวัฒนธรรม

แบบ ผ.๐๓

บัญชีครุภัณฑ์

แผนพัฒนาท้องถิ่น (พ.ศ.๒๕๖๑ - ๒๕๖๕)

องค์การบริหารส่วนจังหวัดสกลนคร

ที่	แผนงาน	หมวด	ประเภท	วัตถุประสงค์	เป้าหมาย (ผลผลิตของครุภัณฑ์)	งบประมาณ ๒๕๖๑ (บาท)	๒๕๖๒ (บาท)	๒๕๖๓ (บาท)	๒๕๖๔ (บาท)	๒๕๖๕ (บาท)	หน่วยงานรับผิดชอบหลัก
			ครุภัณฑ์สำนักงาน	- เพื่อให้ห้องเรียนมีความสวยงามอุปกรณ์ภายในห้องสะอาดคงทนถาวร ปลอดภัยต่อนักเรียนและครู - เพื่อให้นักเรียนที่เข้าเรียนในห้องเรียน มีความรู้ทุกด้านอย่างเต็มศักยภาพ แบบบูรณาการโดยเฉพาะความรู้เชิงกระบวนการทางวิทยาศาสตร์และเทคโนโลยี - เพื่อส่งเสริมให้นักเรียนมีทักษะความคิดสร้างสรรค์ ผ่านกระบวนการเรียนรู้แบบลงมือทำ ActiveLearning เพื่อพัฒนาตนเองเข้าสู่ยุคแห่งเทคโนโลยีและไทยแลนด์ ๔.๐ ได้อย่างมีประสิทธิภาพ	๓.เก้าอี้นักเรียนประจำโต๊ะวิทยาศาสตร์ ขนาด ๓๐ X ๓๐ X ๔๕ ซม.จำนวน ๔๐ ชุด ชุดละ ๙๐๐ บาท	-	-	๓๖,๐๐๐ (๔๐ ชุด)	๓๖,๐๐๐ (๔๐ ชุด)	๓๖,๐๐๐ (๔๐ ชุด)	
			ครุภัณฑ์สำนักงาน		๔.ตู้ใต้ระดับหน้าต่างพร้อมก๊อกน้ำและอ่างน้ำ ขนาด ๖๐ X ๑๒๐ X ๘๐ ซม.จำนวน ๒ ชุด ชุดละ ๑๕,๕๐๐ บาท	-	-	๓๑,๐๐๐ (๒ ชุด)	๓๑,๐๐๐ (๒ ชุด)	๓๑,๐๐๐ (๒ ชุด)	
			ครุภัณฑ์สำนักงาน		๕.ตู้ทึบใต้ระดับหน้าต่าง ขนาด ๖๐ X ๑๒๐ X ๘๐ ซม. จำนวน ๒ ชุดๆ ละ ๑๒,๐๐๐ บาท	-	-	๒๔,๐๐๐ (๒ ชุด)	๒๔,๐๐๐ (๒ ชุด)	๒๔,๐๐๐ (๒ ชุด)	
			ครุภัณฑ์สำนักงาน		๖.แท่นยกพื้นด้านหน้าห้อง ขนาด ๑๒๐ X ๔๐๐๐ X ๑๐ ซม. จำนวน ๑ ชุดๆ ละ ๑๒,๐๐๐ บาท	-	-	๑๒,๐๐๐ (๑ ชุด)	๑๒,๐๐๐ (๑ ชุด)	๑๒,๐๐๐ (๑ ชุด)	
			ครุภัณฑ์คอมพิวเตอร์		๗.เครื่องปริ๊นท์ ๓ มิติ พร้อมอุปกรณ์ จำนวน ๓ ชุด ชุดละ ๙๕,๐๐๐ บาท	-	-	๒๘๕,๐๐๐ (๓ ชุด)	๒๘๕,๐๐๐ (๓ ชุด)	๒๘๕,๐๐๐ (๓ ชุด)	
			ครุภัณฑ์คอมพิวเตอร์		๘.เครื่องสแกนเนอร์ ๓ มิติ จำนวน ๑ ชุดๆ ละ ๒๐,๐๐๐ บาท	-	-	๒๐,๐๐๐ (๑ ชุด)	๒๐,๐๐๐ (๑ ชุด)	๒๐,๐๐๐ (๑ ชุด)	
			ครุภัณฑ์คอมพิวเตอร์		๙.เครื่องคอมพิวเตอร์โน๊ตบุ๊คสำหรับงานประมวลผล จำนวน ๕ ชุดๆ ละ ๒๑,๐๐๐ บาท	-	-	๑๐๕,๐๐๐ (๕ ชุด)	๑๐๕,๐๐๐ (๕ ชุด)	๑๐๕,๐๐๐ (๕ ชุด)	

แบบ ผ.๐๓

บัญชีครุภัณฑ์
แผนพัฒนาท้องถิ่น (พ.ศ.๒๕๖๑ - ๒๕๖๕)
องค์การบริหารส่วนจังหวัดสกลนคร

ที่	แผนงาน	หมวด	ประเภท	วัตถุประสงค์	เป้าหมาย (ผลผลิตของครุภัณฑ์)	งบประมาณ ๒๕๖๑ (บาท)	๒๕๖๒ (บาท)	๒๕๖๓ (บาท)	๒๕๖๔ (บาท)	๒๕๖๕ (บาท)	หน่วยงานรับผิดชอบหลัก
			ครุภัณฑ์โฆษณาและเผยแพร่		๑๐.จอรับภาพอัจฉริยะระบบสัมผัส ขนาด ๗๐ นิ้ว พร้อมระบบควบคุมการใช้งาน จำนวน ๑ ชุดๆ ละ ๒๙๙,๐๐๐ บาท	-	-	๒๙๙,๐๐๐ (๑ ชุด)	๒๙๙,๐๐๐ (๑ ชุด)	๒๙๙,๐๐๐ (๑ ชุด)	
			ครุภัณฑ์ไฟฟ้าและวิทยุ		๑๑.ชุดเครื่องขยายเสียงพร้อมลำโพงและไมโครโฟน จำนวน ๑ ชุดๆ ละ ๓๐,๐๐๐ บาท	-	-	๓๐,๐๐๐ (๑ ชุด)	๓๐,๐๐๐ (๑ ชุด)	๓๐,๐๐๐ (๑ ชุด)	
			ครุภัณฑ์โรงงาน		๑๒.ชุดเครื่องมือช่าง จำนวน ๒ ชุดๆ ละ ๖๐,๐๐๐ บาท	-	-	๑๒๐,๐๐๐ (๒ ชุด)	๑๒๐,๐๐๐ (๒ ชุด)	๑๒๐,๐๐๐ (๒ ชุด)	
			ครุภัณฑ์โรงงาน		๑๓.ตู้เก็บเครื่องมือและอุปกรณ์งานช่าง จำนวน ๑ ชุด ชุดละ ๖๕,๐๐๐ บาท	-	-	๖๕,๐๐๐ (๑ ชุด)	๖๕,๐๐๐ (๑ ชุด)	๖๕,๐๐๐ (๑ ชุด)	
			ครุภัณฑ์โรงงาน		๑๔.โต๊ะสำหรับงานช่างพร้อมโคมไฟ จำนวน ๒ ชุด ชุดละ ๓๐,๐๐๐ บาท	-	-	๖๐,๐๐๐ (๒ ชุด)	๖๐,๐๐๐ (๒ ชุด)	๖๐,๐๐๐ (๒ ชุด)	
			ครุภัณฑ์การศึกษา		๑๕.อากาศยานไร้คนขับหรือโดรนบังคับขนาดเล็กพร้อมกล้อง ๔K ครบชุด จำนวน ๒ ชุดๆ ละ ๓๕,๐๐๐ บาท	-	-	๗๐,๐๐๐ (๒ ชุด)	๗๐,๐๐๐ (๒ ชุด)	๗๐,๐๐๐ (๒ ชุด)	
			ครุภัณฑ์การศึกษา		๑๖.อากาศยานไร้คนขับหรือโดรนพับได้ขนาดพกพาพร้อมกล้อง ๔K ครบชุด	-	-	๑๖๐,๐๐๐ (๒ ชุด)	๑๖๐,๐๐๐ (๒ ชุด)	๑๖๐,๐๐๐ (๒ ชุด)	

แบบ ผ.๐๓

บัญชีครุภัณฑ์
แผนพัฒนาท้องถิ่น (พ.ศ.๒๕๖๑ - ๒๕๖๕)
องค์การบริหารส่วนจังหวัดสกลนคร

ที่	แผนงาน	หมวด	ประเภท	วัตถุประสงค์	เป้าหมาย (ผลผลิตของครุภัณฑ์)	งบประมาณ ๒๕๖๑ (บาท)	๒๕๖๒ (บาท)	๒๕๖๓ (บาท)	๒๕๖๔ (บาท)	๒๕๖๕ (บาท)	หน่วยงานรับผิดชอบหลัก
			ครุภัณฑ์วิทยาศาสตร์		จำนวน ๒ ชุดๆ ละ ๘๐,๐๐๐ บาท ๑๗.ตู้กันความชื้น ๒ ชั้น ขนาด ๔๐ ลิตร จำนวน ๒ ชุด ชุดละ ๖,๐๐๐ บาท	-	-	๑๒,๐๐๐ (๒ ชุด)	๑๒,๐๐๐ (๒ ชุด)	๑๒,๐๐๐ (๒ ชุด)	
			ครุภัณฑ์วิทยาศาสตร์		๑๘.กล้องจุลทรรศน์พร้อมจอดิจิตอล จำนวน ๒ ชุด ชุดละ ๘๐,๐๐๐ บาท	-	-	๑๖๐,๐๐๐ (๒ ชุด)	๑๖๐,๐๐๐ (๒ ชุด)	๑๖๐,๐๐๐ (๒ ชุด)	
			ครุภัณฑ์วิทยาศาสตร์		๑๙.กล้องจุลทรรศน์สเตอริโอ จำนวน ๒ ชุด ชุดละ ๒๖,๐๐๐ บาท	-	-	๕๒,๐๐๐ (๒ ชุด)	๕๒,๐๐๐ (๒ ชุด)	๕๒,๐๐๐ (๒ ชุด)	
			ครุภัณฑ์สำนักงาน		๒๐.ชุดชั้นเก็บอุปกรณ์แบบมีล้อเลื่อน ๒๑ ช่อง จำนวน ๑ ชุดๆ ละ ๒๐,๐๐๐ บาท	-	-	๒๐,๐๐๐ (๑ ชุด)	๒๐,๐๐๐ (๑ ชุด)	๒๐,๐๐๐ (๑ ชุด)	
			ครุภัณฑ์การศึกษา		๒๑.ชุดพัฒนาทักษะวิศวกรรมและเทคโนโลยีนยนต์ จำนวน ๕ ชุดๆ ละ ๓๒,๙๐๐ บาท	-	-	๑๖๔,๕๐๐ (๕ ชุด)	๑๖๔,๕๐๐ (๕ ชุด)	๑๖๔,๕๐๐ (๕ ชุด)	
			ครุภัณฑ์การศึกษา		๒๒.ชุดอุปกรณ์เพิ่มเติมชุดพัฒนาทักษะวิศวกรรมและเทคโนโลยีนยนต์ จำนวน ๕ ชุด ชุดละ ๙,๐๐๐ บาท	-	-	๔๕,๐๐๐ (๕ ชุด)	๔๕,๐๐๐ (๕ ชุด)	๔๕,๐๐๐ (๕ ชุด)	
			ครุภัณฑ์การศึกษา		๒๓.ชุดควบคุมการทำงานของหุ่นยนต์พร้อมแผนการสอน จำนวน ๕ ชุด ชุดละ ๑๒,๐๐๐ บาท	-	-	๖๐,๐๐๐ (๕ ชุด)	๖๐,๐๐๐ (๕ ชุด)	๖๐,๐๐๐ (๕ ชุด)	

แบบ ผ.๐๓

บัญชีครุภัณฑ์

แผนพัฒนาท้องถิ่น (พ.ศ.๒๕๖๑ - ๒๕๖๕)

องค์การบริหารส่วนจังหวัดสกลนคร

ที่	แผนงาน	หมวด	ประเภท	วัตถุประสงค์	เป้าหมาย (ผลผลิตของครุภัณฑ์)	งบประมาณ ๒๕๖๑ (บาท)	๒๕๖๒ (บาท)	๒๕๖๓ (บาท)	๒๕๖๔ (บาท)	๒๕๖๕ (บาท)	หน่วยงานรับผิดชอบหลัก
			ครุภัณฑ์การศึกษา		๒๔.ชุดระบบออกแบบวิศวกรรมหุ่นยนต์เชิงอุตสาหกรรม จำนวน ๕ ชุด ชุดละ ๘,๐๐๐ บาท	-	-	๔๐,๐๐๐ (๕ ชุด)	๔๐,๐๐๐ (๕ ชุด)	๔๐,๐๐๐ (๕ ชุด)	
			ครุภัณฑ์การศึกษา		๒๕.ชุดระบบสร้างสรรค์หุ่นยนต์เพื่อทำโครงงานวิทยาศาสตร์ จำนวน ๕ ชุด ชุดละ ๗,๐๐๐ บาท (ราคาตามท้องตลาด)	-	-	๓๕,๐๐๐ (๕ ชุด)	๓๕,๐๐๐ (๕ ชุด)	๓๕,๐๐๐ (๕ ชุด)	
๑๒	การศึกษา (โครงการพัฒนาการเรียนรู้สะเต็มศึกษา)	ครุภัณฑ์ ที่ดินและสิ่งก่อสร้าง	ครุภัณฑ์การศึกษา	- เพื่อให้นักเรียนได้เรียนรู้หลักการทำงานของระบบควบคุมเบื้องต้นของเครื่องจักรกลและหุ่นยนต์ โดยการศึกษาผ่านแบบจำลอง - เพื่อให้นักเรียนเกิดทักษะในการใช้ โปรแกรมคอมพิวเตอร์ การพัฒนาสิ่งประดิษฐ์ซึ่งเป็นพื้นฐานทางด้านวิศวกรรม - ให้นักเรียนได้มีโอกาสทำงานเป็นทีม ในการประดิษฐ์แบบจำลอง และการออกแบบโปรแกรมควบคุมเพื่อเรียนรู้วิธีการทำงานเป็นกลุ่ม	๑.ชุดหุ่นยนต์เพื่อการเรียนรู้ จำนวน ๘ ชุดๆ ละ ๓๑,๕๐๐ บาท	-	-	๒๕๒,๐๐๐ (๘ ชุด)	๒๕๒,๐๐๐ (๘ ชุด)	๒๕๒,๐๐๐ (๘ ชุด)	สำนักการศึกษาศาสนาและวัฒนธรรม
			ครุภัณฑ์การศึกษา		๒.ชุดอุปกรณ์เพิ่มเติมชุดหุ่นยนต์เพื่อการเรียนรู้ จำนวน ๘ ชุดๆ ละ ๘,๖๐๐ บาท	-	-	๖๘,๘๐๐ (๘ ชุด)	๖๘,๘๐๐ (๘ ชุด)	๖๘,๘๐๐ (๘ ชุด)	
			ครุภัณฑ์การศึกษา		๓.ชุดสายชาร์จแบตเตอรี่หุ่นยนต์ จำนวน ๘ ชุดๆ ละ ๒,๐๐๐ บาท	-	-	๑๖,๐๐๐ (๘ ชุด)	๑๖,๐๐๐ (๘ ชุด)	๑๖,๐๐๐ (๘ ชุด)	
			ครุภัณฑ์การศึกษา		๔.ชุดควบคุมการเคลื่อนที่ของหุ่นยนต์ จำนวน ๘ ชุดๆ ละ ๖,๐๐๐ บาท	-	-	๔๘,๐๐๐ (๘ ชุด)	๔๘,๐๐๐ (๘ ชุด)	๔๘,๐๐๐ (๘ ชุด)	
			ครุภัณฑ์การศึกษา		๕.ชุดออกแบบวิศวกรรมหุ่นยนต์สำหรับอุตสาหกรรม จำนวน ๘ ชุดๆ ละ ๖,๐๐๐ บาท	-	-	๔๘,๐๐๐ (๘ ชุด)	๔๘,๐๐๐ (๘ ชุด)	๔๘,๐๐๐ (๘ ชุด)	

แบบ ผ.๐๓

บัญชีครุภัณฑ์
แผนพัฒนาท้องถิ่น (พ.ศ.๒๕๖๑ - ๒๕๖๕)
องค์การบริหารส่วนจังหวัดสกลนคร

ที่	แผนงาน	หมวด	ประเภท	วัตถุประสงค์	เป้าหมาย (ผลผลิตของครุภัณฑ์)	งบประมาณ ๒๕๖๑ (บาท)	๒๕๖๒ (บาท)	๒๕๖๓ (บาท)	๒๕๖๔ (บาท)	๒๕๖๕ (บาท)	หน่วยงานรับผิดชอบหลัก
			ครุภัณฑ์การศึกษา	- ดึงดูดความสนใจของนักเรียนในการเรียนรู้ด้วยชุดอุปกรณ์การทำแบบจำลองและสนุกกับการเรียนรู้ด้วยตนเอง เพื่อการพัฒนาอย่างยั่งยืน	๖.ชุดออกแบบโครงงานวิทยาศาสตร์ด้วยหุ่นยนต์ จำนวน ๘ ชุดๆ ละ ๖,๐๐๐ บาท	-	-	๔๘,๐๐๐ (๘ ชุด)	๔๘,๐๐๐ (๘ ชุด)	๔๘,๐๐๐ (๘ ชุด)	
			ครุภัณฑ์การศึกษา		๗.ชุดตรวจจับแสงและสีของหุ่นยนต์ จำนวน ๘ ชุด ชุดละ ๒,๒๐๐ บาท (ราคาตามท้องตลาด)	-	-	๑๗,๖๐๐ (๘ ชุด)	๑๗,๖๐๐ (๘ ชุด)	๑๗,๖๐๐ (๘ ชุด)	
รวม ๑๒ รายการ						๘๒๒,๐๐๐	๑,๐๘๒,๕๗๐	๓,๕๖๕,๙๗๐	๓,๕๓๖,๙๗๐	๓,๕๓๖,๙๗๐	-

ชุด

แบบ ผ.๐๓

บัญชีครุภัณฑ์
แผนพัฒนาท้องถิ่น (พ.ศ.๒๕๖๑ - ๒๕๖๕)
องค์การบริหารส่วนจังหวัดสกลนคร

ที่	แผนงาน	หมวด	ประเภท	วัตถุประสงค์	เป้าหมาย (ผลผลิตของครุภัณฑ์)	งบประมาณ ๒๕๖๑ (บาท)	๒๕๖๒ (บาท)	๒๕๖๓ (บาท)	๒๕๖๔ (บาท)	๒๕๖๕ (บาท)	หน่วยงานรับผิดชอบหลัก
๑	การศึกษา (โครงการระบบดูแลนักเรียนโรงเรียนต้นแบบ)	ค่าครุภัณฑ์ ที่ดินและสิ่งก่อสร้าง	ครุภัณฑ์สำนักงาน ครุภัณฑ์งานบ้านงานครัว	- เพื่อพัฒนาให้นักเรียนโรงเรียนภูดินแดงวิทยามีความรู้ในวิชากลุ่มสามัญ ได้แก่ วิทยาศาสตร์ คณิตศาสตร์ ภาษาไทย ภาษาอังกฤษสูงสุดในโรงเรียนต้นแบบ อบจ. - เพื่อพัฒนาผลสัมฤทธิ์ทางการเรียนในรายวิชาวิทยาศาสตร์ คณิตศาสตร์ ภาษาไทย ภาษาอังกฤษให้สูงขึ้น - เพื่อส่งเสริมให้นักเรียนโรงเรียนภูดินแดงวิทยาสามารถพัฒนาตนเองในความรู้พื้นฐานสามารถเข้าศึกษาต่อในระดับสูงขึ้น - เพื่อจัดสวัสดิการอาหารครบ ๓ มื้อที่พักอาศัยอุปกรณ์การเรียนและอื่นๆ โดยไม่เสียค่าใช้จ่าย	๑. ตู้เสื้อผ้าเหล็ก จำนวน ๙๐ หลังๆ ละ ๖,๙๐๐ บาท (ราคาตามท้องตลาด) ๒. เตียงเหล็ก ขนาด ๓.๕ ฟุต ๒ ชั้น จำนวน ๒๐ หลังๆ ละ ๔,๖๐๐ บาท (ราคาตามท้องตลาด) ๓. ที่นอน ขนาด ๓.๕ ฟุต จำนวน ๔๐ หลังๆ ละ ๒,๕๐๐ บาท (ราคาตามท้องตลาด) ๔. เครื่องซักผ้าแบบธรรมดา ขนาด ๑๕ กก. จำนวน ๑๐ เครื่องๆ ละ ๑๘,๐๐๐ บาท (ราคาตามท้องตลาด)	๔๐๕,๐๐๐ (๙๐ หลัง) ๙๒,๐๐๐ (๒๐ หลัง) ๑๐๐,๐๐๐ (๔๐ หลัง) ๑๘๐,๐๐๐ (๑๐ เครื่อง)	๖๒๑,๐๐๐ (๙๐ หลัง) ๙๒,๐๐๐ (๒๐ หลัง) ๑๐๐,๐๐๐ (๔๐ หลัง) ๑๘๐,๐๐๐ (๑๐ เครื่อง)	๖๒๑,๐๐๐ (๙๐ หลัง) ๙๒,๐๐๐ (๒๐ หลัง) ๑๐๐,๐๐๐ (๔๐ หลัง) ๑๘๐,๐๐๐ (๑๐ เครื่อง)	๖๒๑,๐๐๐ (๙๐ หลัง) ๙๒,๐๐๐ (๒๐ หลัง) ๑๐๐,๐๐๐ (๔๐ หลัง) ๑๘๐,๐๐๐ (๑๐ เครื่อง)	๖๒๑,๐๐๐ (๙๐ หลัง) ๙๒,๐๐๐ (๒๐ หลัง) ๑๐๐,๐๐๐ (๔๐ หลัง) ๑๘๐,๐๐๐ (๑๐ เครื่อง)	โรงเรียนภูดินแดงวิทยา

แบบ ผ.๐๓

บัญชีครุภัณฑ์
แผนพัฒนาท้องถิ่น (พ.ศ.๒๕๖๑ - ๒๕๖๕)
องค์การบริหารส่วนจังหวัดสกลนคร

ที่	แผนงาน	หมวด	ประเภท	วัตถุประสงค์	เป้าหมาย (ผลผลิตของครุภัณฑ์)	งบประมาณ ๒๕๖๑ (บาท)	๒๕๖๒ (บาท)	๒๕๖๓ (บาท)	๒๕๖๔ (บาท)	๒๕๖๕ (บาท)	หน่วยงานรับผิดชอบหลัก
๒	การศึกษา (โครงการจัดซื้อเครื่องดนตรีและอุปกรณ์เครื่องเสียงเพื่อพัฒนาวงดนตรีสากล)	ค่าครุภัณฑ์ ที่ดินและสิ่งก่อสร้าง	ครุภัณฑ์ไฟฟ้าและวิทยุ	- เพื่อพัฒนาวงโยธวาทิตโรงเรียนภูดินแดงวิทยาให้เป็นวงโยธวาทิตที่สมบูรณ์เพื่อชื่อเสียงขององค์การบริหารส่วนจังหวัดสกลนครและของโรงเรียนภูดินแดงวิทยา - เพื่อให้นักเรียนโรงเรียนภูดินแดงวิทยา ได้พัฒนาทักษะความสามารถด้านการดนตรีระดับสูงต่อไป	- ครุภัณฑ์ไฟฟ้าและวิทยุ จำนวน ๑๔ รายการ ประกอบด้วย ๑.ตู้แอมป์กีตาร์เบสไฟฟ้า จำนวน ๑ ตู้ ตู้ละ ๒๖,๕๐๐ บาท ๒.ตู้แอมป์กีตาร์ไฟฟ้า จำนวน ๑ ตู้ๆละ ๒๐,๐๐๐ บาท ๓.ตู้แอมป์คีย์บอร์ด จำนวน ๑ ตู้ๆละ ๒๕,๐๐๐ บาท ๔.มัลติเอฟเฟคกีตาร์ไฟฟ้า จำนวน ๑ เครื่องๆ ละ ๒๕,๐๐๐ บาท ๕.ตู้ลำโพงกลางแหลม ขนาด ๑๕ นิ้ว จำนวน ๔ ใบๆ ละ ๘,๐๐๐ บาท ๖.ตู้ลำโพงซับเบส ขนาด ๑๘ นิ้ว จำนวน ๔ ใบๆ ละ ๑๒,๕๐๐ บาท ๗.พาวเวอร์แอมตู้ลำโพงกลางแหลม จำนวน ๑ เครื่อง เครื่องละ ๑๘,๐๐๐ บาท ๘.พาวเวอร์แอมตู้ลำโพงซับเบส จำนวน ๑ เครื่อง เครื่องละ ๑๘,๐๐๐ บาท	-	-	๒๗๘,๘๐๐ (๑๔ รายการ)	๒๗๘,๘๐๐ (๑๔ รายการ)	๒๗๘,๘๐๐ (๑๔ รายการ)	โรงเรียนภูดินแดงวิทยา

บัญชีครุภัณฑ์
แผนพัฒนาท้องถิ่น (พ.ศ.๒๕๖๑ - ๒๕๖๕)
องค์การบริหารส่วนจังหวัดสกลนคร

แบบ ผ.๐๓

ที่	แผนงาน	หมวด	ประเภท	วัตถุประสงค์	เป้าหมาย (ผลผลิตของครุภัณฑ์)	งบประมาณ ๒๕๖๑ (บาท)	๒๕๖๒ (บาท)	๒๕๖๓ (บาท)	๒๕๖๔ (บาท)	๒๕๖๕ (บาท)	หน่วยงานรับผิดชอบหลัก
			ครุภัณฑ์ดนตรีและนาฏศิลป์		๙.อีควอไลเซอร์ ๓๑ ช่อง สเตอริโอ จำนวน ๑ เครื่อง เครื่องละ ๘,๕๐๐ บาท ๑๐.ครอสโอเวอร์ จำนวน ๑ เครื่องๆ ละ ๖,๐๐๐ บาท ๑๑.มิกเซอร์ ๒๔ ช่อง จำนวน ๑ เครื่องๆ ละ ๒๐,๐๐๐ บาท ๑๒.กล่องแร็คเก็บมิกเซอร์ จำนวน๑ใบๆ ละ ๖,๐๐๐ บาท ๑๓.กล่องแร็คเก็บอุปกรณ์ ๑๒ U พร้อมล้อเลื่อน จำนวน ๑ ตู้ๆ ละ๕,๘๐๐ บาท ๑๔.ตู้ลำโพงมอนิเตอร์ จำนวน ๒ ใบๆ ละ ๙,๐๐๐ บาท - ครุภัณฑ์ดนตรีและนาฏศิลป์ จำนวน ๗ รายการ ประกอบด้วย ๑.กีตาร์เบสไฟฟ้า จำนวน ๑ ตัวๆ ละ ๒๕,๐๐๐ บาท ๒.กลองคองก้า จำนวน ๑ คู่ๆ ละ ๕,๐๐๐ บาท ๓.กลองบองโก้ จำนวน ๑ คู่ คู่ละ ๓,๘๐๐ บาท ๔.ระฆังราว จำนวน ๑ ชุด ชุดละ ๔,๕๐๐ บาท	-	-	๑๔๐,๕๕๐ (๗ รายการ)	๑๔๐,๕๕๐ (๗ รายการ)	๑๔๐,๕๕๐ (๗ รายการ)	

แบบ ผ.๐๓

บัญชีครุภัณฑ์

แผนพัฒนาท้องถิ่น (พ.ศ.๒๕๖๑ - ๒๕๖๕)

องค์การบริหารส่วนจังหวัดสกลนคร

ที่	แผนงาน	หมวด	ประเภท	วัตถุประสงค์	เป้าหมาย (ผลผลิตของครุภัณฑ์)	งบประมาณ ๒๕๖๑ (บาท)	๒๕๖๒ (บาท)	๒๕๖๓ (บาท)	๒๕๖๔ (บาท)	๒๕๖๕ (บาท)	หน่วยงานรับผิดชอบหลัก
					๕.กลองชุด จำนวน ๑ ชุด ชุดละ ๕๖,๕๐๐ บาท ๖.กีตาร์ไฟฟ้า จำนวน ๑ ตัว ตัวละ ๑๗,๗๕๐ บาท ๗.คีย์บอร์ด จำนวน ๑ เครื่อง เครื่องละ ๒๘,๐๐๐ บาท (ราคาตามท้องตลาด)						
รวม ๒ รายการ						๗๗๗,๐๐๐	๙๙๓,๐๐๐	๑,๔๑๒,๓๕๐	๑,๔๑๒,๓๕๐	๑,๔๑๒,๓๕๐	-

ครุภัณฑ์

แบบ ผ.๐๓

บัญชีครุภัณฑ์
แผนพัฒนาท้องถิ่น (พ.ศ.๒๕๖๑ - ๒๕๖๕)
องค์การบริหารส่วนจังหวัดสกลนคร

ที่	แผนงาน	หมวด	ประเภท	วัตถุประสงค์	เป้าหมาย (ผลผลิตของครุภัณฑ์)	งบประมาณ ๒๕๖๑ (บาท)	๒๕๖๒ (บาท)	๒๕๖๓ (บาท)	๒๕๖๔ (บาท)	๒๕๖๕ (บาท)	หน่วยงานรับผิดชอบหลัก
๑	การศึกษา (โครงการจัดซื้อครุภัณฑ์งานบ้านงานครัว สำหรับใช้ในการจัดการเรียนการสอน โรงเรียนสกลทวาปี)	ค่าครุภัณฑ์ ที่ดินและสิ่งก่อสร้าง	ครุภัณฑ์งานบ้านงานครัว	- เพื่อจัดซื้อครุภัณฑ์งานบ้านงานครัว สำหรับการจัดการเรียนการสอนคหกรรม - เพื่อเพิ่มศักยภาพในการจัดการเรียนการสอนส่งเสริมให้นักเรียนได้ลงมือปฏิบัติจริง	๑. ตู้เย็นขนาด ๗ คิวบิกฟุต จำนวน ๑ ตู้/ปี ตู้ละ ๙,๔๐๐บาท	๙,๔๐๐ (๑ ตู้)	๙,๔๐๐ (๑ ตู้)	๙,๔๐๐ (๑ ตู้)	๙,๔๐๐ (๑ ตู้)	๙,๔๐๐ (๑ ตู้)	โรงเรียนสกลทวาปี
					๒. เตาแก๊ส จำนวน ๒ เตา/ปี เตาๆ ละ ๙,๙๐๐ บาท	๒๐,๐๐๐ (๒ เตา)	๒๐,๐๐๐ (๒ เตา)	๑๙,๘๐๐ (๒ เตา)	๑๙,๘๐๐ (๒ เตา)	๑๙,๘๐๐ (๒ เตา)	
					๓. เตาอบไมโครเวฟ จำนวน ๑ เตา/ปี เตาละ ๑๓,๐๐๐ บาท (ตามบัญชีราคามาตรฐานครุภัณฑ์สำนักงบประมาณ)	๑๓,๐๐๐ (๑ เตา)	๑๓,๐๐๐ (๑ เตา)	๑๓,๐๐๐ (๑ เตา)	๑๓,๐๐๐ (๑ เตา)	๑๓,๐๐๐ (๑ เตา)	
					๔. เตาอบขนม จำนวน ๑ เตา/ปี เตาละ ๓๕,๐๐๐ บาท (ราคาตามท้องตลาด)	๓๕,๐๐๐ (๑ เตา)	๓๕,๐๐๐ (๑ เตา)	๓๕,๐๐๐ (๑ เตา)	๓๕,๐๐๐ (๑ เตา)	๓๕,๐๐๐ (๑ เตา)	
๒	การศึกษา (โครงการจัดซื้อครุภัณฑ์ดนตรีวงโยธวาทิต โรงเรียนสกลทวาปี)	ค่าครุภัณฑ์ ที่ดินและสิ่งก่อสร้าง	ครุภัณฑ์ดนตรีและนาฏศิลป์	- เพื่อจัดซื้อครุภัณฑ์ดนตรีวงโยธวาธิต โรงเรียนสกลทวาปีเพิ่มขึ้น - เพื่อสนับสนุนส่งเสริมและพัฒนาทักษะด้านดนตรีวงโยธวาทิตให้กับนักเรียนโรงเรียนสกลทวาปี - เพื่อพัฒนาศักยภาพด้านดนตรีของนักเรียน - เพื่อพัฒนากิจกรรมของนักเรียนและชุมชน	๑.บีแฟลต ทรัมเป็ต จำนวน ๒ เครื่องๆ ละ ๒๘,๐๐๐ บาท	-	๕๖,๐๐๐ (๒ เครื่อง)	๕๖,๐๐๐ (๒ เครื่อง)	๕๖,๐๐๐ (๒ เครื่อง)	๕๖,๐๐๐ (๒ เครื่อง)	โรงเรียนสกลทวาปี
					๒.บีแฟลต คลาลิเน็ต จำนวน ๒ เครื่องๆ ละ ๒๖,๐๐๐ บาท	-	๕๒,๐๐๐ (๒ เครื่อง)	๕๒,๐๐๐ (๒ เครื่อง)	๕๒,๐๐๐ (๒ เครื่อง)	๕๒,๐๐๐ (๒ เครื่อง)	
					๓.ทรอมโบน จำนวน ๒ เครื่องๆ ละ ๔๒,๐๐๐ บาท	-	๘๔,๐๐๐ (๒ เครื่อง)	๘๔,๐๐๐ (๒ เครื่อง)	๘๔,๐๐๐ (๒ เครื่อง)	๘๔,๐๐๐ (๒ เครื่อง)	
					๔.อัลโต แซคโซโฟน จำนวน ๑ เครื่องๆ ละ ๕๕,๐๐๐ บาท	-	๕๕,๐๐๐ (๑ เครื่อง)	๕๕,๐๐๐ (๑ เครื่อง)	๕๕,๐๐๐ (๑ เครื่อง)	๕๕,๐๐๐ (๑ เครื่อง)	

แบบ ผ.๐๓

บัญชีครุภัณฑ์

แผนพัฒนาท้องถิ่น (พ.ศ.๒๕๖๑ - ๒๕๖๕)

องค์การบริหารส่วนจังหวัดสกลนคร

ที่	แผนงาน	หมวด	ประเภท	วัตถุประสงค์	เป้าหมาย (ผลผลิตของครุภัณฑ์)	งบประมาณ ๒๕๖๑ (บาท)	๒๕๖๒ (บาท)	๒๕๖๓ (บาท)	๒๕๖๔ (บาท)	๒๕๖๕ (บาท)	หน่วยงานรับผิดชอบหลัก
					๕.เทเนอร์ แซคโซโฟน จำนวน ๑ เครื่อง ๗๒,๐๐๐ บาท	-	๗๒,๐๐๐ (๑ เครื่อง)	๗๒,๐๐๐ (๑ เครื่อง)	๗๒,๐๐๐ (๑ เครื่อง)	๗๒,๐๐๐ (๑ เครื่อง)	
					๖.เมโลโฟน มาร์ชชิ่ง จำนวน ๑ เครื่องๆ ละ ๒๔,๕๐๐ บาท	-	๒๔,๕๐๐ (๑ เครื่อง)	๒๔,๕๐๐ (๑ เครื่อง)	๒๔,๕๐๐ (๑ เครื่อง)	๒๔,๕๐๐ (๑ เครื่อง)	
					๗.ปิคโคโล จำนวน ๒ เครื่อง เครื่องละ ๔๓,๐๐๐ บาท	-	๘๖,๐๐๐ (๒ เครื่อง)	๘๖,๐๐๐ (๒ เครื่อง)	๘๖,๐๐๐ (๒ เครื่อง)	๘๖,๐๐๐ (๒ เครื่อง)	
					๘.ฟลุต จำนวน ๒ เครื่อง เครื่องละ ๓๐,๐๐๐ บาท	-	๖๐,๐๐๐ (๒ เครื่อง)	๖๐,๐๐๐ (๒ เครื่อง)	๖๐,๐๐๐ (๒ เครื่อง)	๖๐,๐๐๐ (๒ เครื่อง)	
					๙. ฉาบเดินแถว จำนวน ๑ คู่ๆ ละ ๗,๐๐๐ บาท	-	๗,๐๐๐ (๑ คู่)	๗,๐๐๐ (๑ คู่)	๗,๐๐๐ (๑ คู่)	๗,๐๐๐ (๑ คู่)	
					๑๐.ไม้ตีทา จำนวน ๑ ด้าม ด้ามละ ๓,๕๐๐ บาท (ราคาตามท้องตลาด)	-	๓,๕๐๐ (๑ ด้าม)	๓,๕๐๐ (๑ ด้าม)	๓,๕๐๐ (๑ ด้าม)	๓,๕๐๐ (๑ ด้าม)	
๓	การศึกษา (โครงการจัดซื้อพร้อมติดตั้งเครื่องปรับอากาศห้องเรียน รวม โรงเรียนสกลทวาปี)	ครุภัณฑ์ ที่ดินและสิ่งก่อสร้าง	ครุภัณฑ์สำนักงาน	- เพื่อให้มีเครื่องปรับอากาศมีสภาพพร้อมใช้งานและมีความปลอดภัย - เพื่อให้ผู้เรียนอยู่ในสภาพแวดล้อมที่เหมาะสม เอื้อต่อการมีสุขภาพกายและสุขภาพจิตที่ดี	- เครื่องปรับอากาศแบบแยกส่วน แบบตั้งพื้นหรือแบบแขวน ขนาด ๓๖,๐๐๐ บีทียู จำนวน ๕ เครื่อง/ปี เครื่องละ ๔๗,๐๐๐ บาท (ตามบัญชีราคามาตรฐานครุภัณฑ์สำนักงบประมาณ)	๒๓๕,๐๐๐ (๕ เครื่อง)	๒๓๕,๐๐๐ (๕ เครื่อง)	๒๓๕,๐๐๐ (๕ เครื่อง)	๒๓๕,๐๐๐ (๕ เครื่อง)	๒๓๕,๐๐๐ (๕ เครื่อง)	โรงเรียนสกลทวาปี

แบบ ผ.๐๓

บัญชีครุภัณฑ์

แผนพัฒนาท้องถิ่น (พ.ศ.๒๕๖๑ - ๒๕๖๕)

องค์การบริหารส่วนจังหวัดสกลนคร

ที่	แผนงาน	หมวด	ประเภท	วัตถุประสงค์	เป้าหมาย (ผลผลิตของครุภัณฑ์)	งบประมาณ ๒๕๖๑ (บาท)	๒๕๖๒ (บาท)	๒๕๖๓ (บาท)	๒๕๖๔ (บาท)	๒๕๖๕ (บาท)	หน่วยงานรับผิดชอบหลัก
๔	การศึกษา (โครงการจัดซื้อครุภัณฑ์การเกษตร)	ครุภัณฑ์ ที่ดินและสิ่งก่อสร้าง	ครุภัณฑ์การเกษตร	- เพื่อให้มีการทำการเกษตรมีเครื่องมือที่ช่วยอำนวยในการปฏิบัติงาน - เพื่อให้การทำการเกษตรมีความสะดวกรวดเร็ว	๑.เครื่องพ่นยา แบบใช้แรงดันของเหลวชนิดตั้งพื้น ขนาด ๒.๕ แรงม้า จำนวน ๑ เครื่องๆ ละ ๑๓,๘๐๐ บาท	-	-	๑๓,๘๐๐ (๑ เครื่อง)	๑๓,๘๐๐ (๑ เครื่อง)	๑๓,๘๐๐ (๑ เครื่อง)	โรงเรียนสกลทวาปี
					๒.เครื่องสูบน้ำ แบบหอยโข่ง เครื่องยนต์เบนซิน สูบน้ำได้ ๑,๐๐๐ ลิตรต่อนาที ขนาด ๕ แรงม้า จำนวน ๑ เครื่องๆ ละ ๙,๑๐๐ บาท	-	-	๙,๑๐๐ (๑ เครื่อง)	๙,๑๐๐ (๑ เครื่อง)	๙,๑๐๐ (๑ เครื่อง)	
					๓.เครื่องตัดหญ้าแบบข้อแข็ง จำนวน ๓ เครื่องๆ ละ ๙,๕๐๐ บาท	-	-	๒๘,๕๐๐ (๓ เครื่อง)	๒๘,๕๐๐ (๓ เครื่อง)	๒๘,๕๐๐ (๓ เครื่อง)	
					๔ เครื่องตัดหญ้าแบบล้อจักรยาน จำนวน ๑ เครื่องๆ ละ ๑๒,๐๐๐ บาท (ตามบัญชีราคามาตรฐานครุภัณฑ์สำนักงบประมาณ)	-	-	๑๒,๐๐๐ (๑ เครื่อง)	๑๒,๐๐๐ (๑ เครื่อง)	๑๒,๐๐๐ (๑ เครื่อง)	
๕	การศึกษา (โครงการจัดซื้อครุภัณฑ์เพื่อพัฒนาห้องเรียนพิเศษและห้องศาสตร์พระราชา โรงเรียนสกลทวาปี)	ครุภัณฑ์ ที่ดินและสิ่งก่อสร้าง	ครุภัณฑ์สำนักงาน	- เพื่อจัดหาครุภัณฑ์ที่จำเป็นสำหรับห้องเรียนพิเศษและห้องศาสตร์พระราชา - เพื่อจัดบรรยากาศห้องเรียนพิเศษและห้องศาสตร์พระราชาให้มีบรรยากาศที่เอื้อต่อการเรียนรู้	- เครื่องปรับอากาศ แบบแยกส่วน แบบตั้งพื้นหรือแบบแขวน ขนาด ๓๖,๐๐๐ บีทียู จำนวน ๖ เครื่อง โดยแยกเป็น ๑.ห้องเรียนพิเศษ จำนวน ๒ ห้องๆ ละ ๒ เครื่อง	-	๒๘๒,๐๐๐ (๖ เครื่อง)	๒๘๒,๐๐๐ (๖ เครื่อง)	๒๘๒,๐๐๐ (๖ เครื่อง)	๒๘๒,๐๐๐ (๖ เครื่อง)	โรงเรียนสกลทวาปี

แบบ ผ.๐๓

บัญชีครุภัณฑ์
แผนพัฒนาท้องถิ่น (พ.ศ.๒๕๖๑ - ๒๕๖๕)
องค์การบริหารส่วนจังหวัดสกลนคร

ที่	แผนงาน	หมวด	ประเภท	วัตถุประสงค์	เป้าหมาย (ผลผลิตของครุภัณฑ์)	งบประมาณ ๒๕๖๑ (บาท)	๒๕๖๒ (บาท)	๒๕๖๓ (บาท)	๒๕๖๔ (บาท)	๒๕๖๕ (บาท)	หน่วยงานรับผิดชอบหลัก
๖	การศึกษา (โครงการจัดซื้อครุภัณฑ์เพื่อจัดเก็บวัสดุ อุปกรณ์การเรียนการสอน ดนตรี กีฬา โรงเรียนสกลทวาปี	ครุภัณฑ์ ที่ดินและสิ่งก่อสร้าง	ครุภัณฑ์สำนักงาน	- เพื่อจัดซื้อ ครุภัณฑ์ ในการจัดเก็บอุปกรณ์จัดการเรียนการสอน ดนตรี กีฬา อย่างเพียงพอ - เพื่อให้ห้องเรียนเป็นระเบียบเรียบร้อย - เพื่อจัดกิจกรรมการเรียนรู้กลุ่มสาระการเรียนรู้ ๘ กลุ่มสาระการเรียนรู้ให้มีประสิทธิภาพ	๒.ห้องศาสตร์พระราชา จำนวน ๒ ห้องๆละ ๑ เครื่อง ราคาเครื่องละ ๔๗,๐๐๐ บาท (ตามบัญชีราคามาตรฐานครุภัณฑ์สำนักงบประมาณ) - ตู้เหล็ก แบบ ๒ บาน จำนวน ๔๕ หลัง โดยแยกเป็น ๑.กลุ่มสาระการเรียนรู้ภาษาไทย จำนวน ๔ หลัง ๒.กลุ่มสาระการเรียนรู้วิทยาศาสตร์ จำนวน ๕ หลัง ๓.กลุ่มสาระการเรียนรู้สังคมศึกษา ศาสนาและวัฒนธรรม จำนวน ๔ หลัง ๔.กลุ่มสาระการเรียนรู้คณิตศาสตร์ จำนวน ๔ หลัง ๕.กลุ่มสาระการเรียนรู้การงานอาชีพ จำนวน ๔ หลัง ๖.กลุ่มสาระการเรียนรู้ศิลปะ จำนวน ๙ หลัง ๗.กลุ่มสาระการเรียนรู้สุขศึกษาและพลศึกษา จำนวน ๕ หลัง ๘.กลุ่มสาระการเรียนรู้ภาษาต่างประเทศ จำนวน ๑๐ หลัง	-	๒๔๗,๕๐๐ (๔๕ หลัง)	๒๔๗,๕๐๐ (๔๕ หลัง)	๒๔๗,๕๐๐ (๔๕ หลัง)	๒๔๗,๕๐๐ (๔๕ หลัง)	โรงเรียนสกลทวาปี

แบบ ผ.๐๓

บัญชีครุภัณฑ์
แผนพัฒนาท้องถิ่น (พ.ศ.๒๕๖๑ - ๒๕๖๕)
องค์การบริหารส่วนจังหวัดสกลนคร

ที่	แผนงาน	หมวด	ประเภท	วัตถุประสงค์	เป้าหมาย (ผลผลิตของครุภัณฑ์)	งบประมาณ ๒๕๖๑ (บาท)	๒๕๖๒ (บาท)	๒๕๖๓ (บาท)	๒๕๖๔ (บาท)	๒๕๖๕ (บาท)	หน่วยงานรับผิดชอบหลัก
๗	การศึกษา (โครงการจัดซื้อครุภัณฑ์วงดนตรีพื้นเมืองโรงเรียนสกลทวาปี)	ครุภัณฑ์ ที่ดินและสิ่งก่อสร้าง	ครุภัณฑ์ไฟฟ้าและวิทยุ	- เพื่อจัดซื้อครุภัณฑ์วงดนตรีพื้นเมือง - เพื่อพัฒนาทักษะปฏิบัติวงดนตรีพื้นเมืองให้กับนักเรียนโรงเรียนสกลทวาปี - เพื่อพัฒนาศักยภาพด้านดนตรีของนักเรียน - เพื่อใช้ในกิจกรรมของโรงเรียนและชุมชน	ราคาหลังละ ๕,๕๐๐ บาท (ตามบัญชีราคามาตรฐานครุภัณฑ์สำนักงบประมาณ) ๑.ตู้แอมป์กีตาร์ไฟฟ้า จำนวน ๑ ตู้ๆ ละ ๑๗,๕๐๐ บาท ๒.ตู้แอมป์กีตาร์เบส จำนวน ๑ ตู้ๆละ ๒๓,๐๐๐ บาท ๓.มิกเซอร์ ๑๖ ช่อง จำนวน ๑ เครื่องๆ ละ ๑๖,๕๐๐ บาท ๔. ตู้ลำโพงมีแอมป์ในตัว จำนวน ๒ ใบๆละ ๙,๕๐๐ บาท ๕. อีควอไลเซอร์ จำนวน ๑ เครื่องๆ ละ ๓,๐๐๐ บาท	- - - - -	- - - - -	๑๗,๕๐๐ (๑ ตู้) ๒๓,๐๐๐ (๑ ตู้) ๑๖,๕๐๐ (๑ เครื่อง) ๑๙,๐๐๐ (๒ ใบ) ๓,๐๐๐ (๑ เครื่อง)	๑๗,๕๐๐ (๑ ตู้) ๒๓,๐๐๐ (๑ ตู้) ๑๖,๕๐๐ (๑ เครื่อง) ๑๙,๐๐๐ (๒ ใบ) ๓,๐๐๐ (๑ เครื่อง)	๑๗,๕๐๐ (๑ ตู้) ๒๓,๐๐๐ (๑ ตู้) ๑๖,๕๐๐ (๑ เครื่อง) ๑๙,๐๐๐ (๒ ใบ) ๓,๐๐๐ (๑ เครื่อง)	โรงเรียนสกลทวาปี
					รวม ๗ รายการ	๓๑๒,๔๐๐	๑,๓๔๑,๙๐๐	๑,๔๘๔,๑๐๐	๑,๔๘๔,๑๐๐	๑,๔๘๔,๑๐๐	-

แบบ ผ.๐๓

บัญชีครุภัณฑ์

แผนพัฒนาท้องถิ่น (พ.ศ.๒๕๖๑ - ๒๕๖๔)

องค์การบริหารส่วนจังหวัดสกลนคร

ที่	แผนงาน	หมวด	ประเภท	วัตถุประสงค์	เป้าหมาย (ผลผลิตของครุภัณฑ์)	งบประมาณ ๒๕๖๑ (บาท)	๒๕๖๒ (บาท)	๒๕๖๓ (บาท)	๒๕๖๔ (บาท)	๒๕๖๕ (บาท)	หน่วยงานรับผิดชอบหลัก
๑	การศึกษา (โครงการจัดซื้อโต๊ะ - เก้าอี้ โรงเรียนร่มไทรวิทยา)	ค่าครุภัณฑ์ ที่ดินและสิ่งก่อสร้าง	ครุภัณฑ์สำนักงาน	- เพื่อซื้อโต๊ะ เก้าอี้ใหม่ทดแทนชุดเก่าที่ชำรุด - เพื่อให้นักเรียนมี โต๊ะเก้าอี้ นั่งเรียนอย่างพอเพียง	๑.โต๊ะพับหน้าโฟเมก้า จำนวน ๔๕ ตัวๆ ละ ๑,๗๕๐ บาท ๒.เก้าอี้เอนกประสงค์ จำนวน ๑๐๐ ตัวๆ ละ ๕๕๐ บาท (ราคาตามท้องตลาด)	-	-	๗๘,๗๕๐ (๔๕ ตัว) ๕๕,๐๐๐ (๑๐๐ ตัว)	๗๘,๗๕๐ (๔๕ ตัว) ๕๕,๐๐๐ (๑๐๐ ตัว)	๗๘,๗๕๐ (๔๕ ตัว) ๕๕,๐๐๐ (๑๐๐ ตัว)	โรงเรียนร่มไทรวิทยา
๒	การศึกษา (โครงการจัดซื้อครุภัณฑ์ โต๊ะ เก้าอี้ ประจำห้องปฏิบัติการคอมพิวเตอร์)	ค่าครุภัณฑ์ ที่ดินและสิ่งก่อสร้าง	ครุภัณฑ์สำนักงาน	- เพื่อพัฒนาระบบคอมพิวเตอร์เดิมที่ใช้งานให้ใช้งานได้อย่างเต็มประสิทธิภาพ - เพื่อปรับปรุงคอมพิวเตอร์และอุปกรณ์ให้สามารถใช้งานได้ต่อเนื่องแทนการจัดหาใหม่ - เพื่อจัดหาอุปกรณ์เพิ่มเติมให้เหมาะสมกับการเรียนการสอน	๑.โต๊ะวางเครื่องคอมพิวเตอร์ จำนวน ๓๐ ตัว ตัวละ ๑,๔๗๕ บาท ๒.เก้าอี้ผู้ใช้เครื่องคอมพิวเตอร์ จำนวน ๓๐ ตัว ตัวละ ๕๕๐ บาท (ราคาตามท้องตลาด)	-	-	๔๔,๒๕๐ (๓๐ ตัว) ๑๖,๕๐๐ (๓๐ ตัว)	๔๔,๒๕๐ (๓๐ ตัว) ๑๖,๕๐๐ (๓๐ ตัว)	๔๔,๒๕๐ (๓๐ ตัว) ๑๖,๕๐๐ (๓๐ ตัว)	โรงเรียนร่มไทรวิทยา
๓	การศึกษา (โครงการจัดซื้อเครื่องฉายภาพ ๓ มิติ ประจำห้องกลุ่มสาระการเรียนรู้)	ค่าครุภัณฑ์ ที่ดินและสิ่งก่อสร้าง	ครุภัณฑ์โฆษณาและเผยแพร่	- เพื่อมีอุปกรณ์สนับสนุนการจัดการศึกษาของโรงเรียนที่มีประสิทธิภาพ - เพื่อให้บริการเทคโนโลยีสารสนเทศทุกรูปแบบที่เอื้อต่อการเรียนรู้ด้วยตนเองและการเรียนรู้แบบมีส่วนร่วม - เพื่ออำนวยความสะดวกให้กับกิจกรรมการเรียนการ	- เครื่องฉายภาพ ๓ มิติ จำนวน ๘ เครื่องๆ ละ ๒๐,๐๐๐ บาท (ตามบัญชีราคามาตรฐานครุภัณฑ์สำนักงบประมาณ)	-	-	๑๖๐,๐๐๐ (๘ เครื่อง)	๑๖๐,๐๐๐ (๘ เครื่อง)	๑๖๐,๐๐๐ (๘ เครื่อง)	โรงเรียนร่มไทรวิทยา

ยศ.

แบบ ผ.๐๓

บัญชีครุภัณฑ์
แผนพัฒนาท้องถิ่น (พ.ศ.๒๕๖๑ - ๒๕๖๔)
องค์การบริหารส่วนจังหวัดสกลนคร

ที่	แผนงาน	หมวด	ประเภท	วัตถุประสงค์	เป้าหมาย (ผลผลิตของครุภัณฑ์)	งบประมาณ ๒๕๖๑ (บาท)	๒๕๖๒ (บาท)	๒๕๖๓ (บาท)	๒๕๖๔ (บาท)	๒๕๖๕ (บาท)	หน่วยงานรับผิดชอบหลัก
๔	การศึกษา (โครงการจัดซื้อครุภัณฑ์คอมพิวเตอร์สำหรับสืบค้นงานประจำห้องสมุด)	ค่าครุภัณฑ์ ที่ดินและสิ่งก่อสร้าง	ครุภัณฑ์คอมพิวเตอร์	สอนของผู้เรียนและผู้สอนให้มีประสิทธิภาพมากขึ้น - เพื่อพัฒนาระบบฐานข้อมูล E-Library เพื่อจัดเก็บข้อมูลห้องสมุด และให้บริการผ่านเครือข่ายอินเทอร์เน็ตให้ผู้ใช้บริการสามารถใช้งานได้สะดวกและมีประสิทธิภาพมากยิ่งขึ้น - เพื่อพัฒนาระบบ E-Library ให้บรรณารักษ์สามารถดูแลและบริหารระบบห้องสมุดได้อย่างมีประสิทธิภาพ	๑.เครื่องคอมพิวเตอร์ All in One สำหรับงานสำนักงาน จำนวน ๔ เครื่องๆ ละ ๑๗,๐๐๐ บาท ๒.เครื่องพิมพ์เลเซอร์หรือ LED ขาวดำ ชนิด Network แบบที่ ๑ จำนวน ๑ เครื่องๆ ละ ๘,๙๐๐ บาท ๓.เครื่องพิมพ์ Multifunction แบบฉีดหมึกพร้อมติดตั้งถังหมึกพิมพ์ (Ink Tank Printer) จำนวน ๒ เครื่อง เครื่องละ ๘,๐๐๐ บาท (ตามเกณฑ์ราคากลางและคุณลักษณะพื้นฐานครุภัณฑ์คอมพิวเตอร์)	-	-	๖๘,๐๐๐ (๔ เครื่อง) ๘,๙๐๐ (๑ เครื่อง) ๑๖,๐๐๐ (๒ เครื่อง)	๖๘,๐๐๐ (๔ เครื่อง) ๘,๙๐๐ (๑ เครื่อง) ๑๖,๐๐๐ (๒ เครื่อง)	๖๘,๐๐๐ (๔ เครื่อง) ๘,๙๐๐ (๑ เครื่อง) ๑๖,๐๐๐ (๒ เครื่อง)	โรงเรียนร่มไทรวิทยา
๕	การศึกษา (โครงการจัดซื้อครุภัณฑ์คอมพิวเตอร์สำหรับสำนักงาน)	ค่าครุภัณฑ์ ที่ดินและสิ่งก่อสร้าง	ครุภัณฑ์คอมพิวเตอร์	- เพื่อเพิ่มประสิทธิภาพในการทำงานและอำนวยความสะดวกในการปฏิบัติงานให้แก่เจ้าหน้าที่โรงเรียนร่มไทรวิทยา - เพื่อให้เกิดความเพียงพอและความรวดเร็วในการปฏิบัติงานของเจ้าหน้าที่โรงเรียนร่มไทรวิทยา	๑.เครื่องคอมพิวเตอร์ All in One สำหรับงานสำนักงาน จำนวน ๘ เครื่องๆ ละ ๑๗,๐๐๐ บาท ๒.เครื่องพิมพ์เลเซอร์ หรือ LED ขาวดำ ชนิด Network แบบที่ ๑ จำนวน ๘ เครื่อง เครื่องละ ๘,๙๐๐ บาท	-	-	๑๓๖,๐๐๐ (๘ เครื่อง) ๗๑,๒๐๐ (๘ เครื่อง)	๑๓๖,๐๐๐ (๘ เครื่อง) ๗๑,๒๐๐ (๘ เครื่อง)	๑๓๖,๐๐๐ (๘ เครื่อง) ๗๑,๒๐๐ (๘ เครื่อง)	โรงเรียนร่มไทรวิทยา

แบบ ผ.๐๓

บัญชีครุภัณฑ์

แผนพัฒนาท้องถิ่น (พ.ศ.๒๕๖๑ - ๒๕๖๔)

องค์การบริหารส่วนจังหวัดสกลนคร

ที่	แผนงาน	หมวด	ประเภท	วัตถุประสงค์	เป้าหมาย (ผลผลิตของครุภัณฑ์)	งบประมาณ ๒๕๖๑ (บาท)	๒๕๖๒ (บาท)	๒๕๖๓ (บาท)	๒๕๖๔ (บาท)	๒๕๖๕ (บาท)	หน่วยงานรับผิดชอบหลัก
					๓.เครื่องสำรองไฟฟ้า ขนาด ๒ kVA จำนวน ๘ เครื่องๆ ละ ๑๒,๐๐๐ บาท (ตามเกณฑ์ราคากลางและคุณลักษณะพื้นฐานครุภัณฑ์คอมพิวเตอร์)	-	-	๙๖,๐๐๐ (๘ เครื่อง)	๙๖,๐๐๐ (๘ เครื่อง)	๙๖,๐๐๐ (๘ เครื่อง)	
๖	การศึกษา (โครงการจัดซื้อคอมพิวเตอร์เพื่อการศึกษา)	ค่าครุภัณฑ์ ที่ดินและสิ่งก่อสร้าง	ครุภัณฑ์คอมพิวเตอร์	- เพื่อเพิ่มประสิทธิภาพในการจัดการเรียนการสอนและอำนวยความสะดวกให้แก่นักเรียน - เพื่อให้เกิดความเพียงพอและรวดเร็วแก่นักเรียน	- เครื่องคอมพิวเตอร์ All in One สำหรับงานสำนักงาน จำนวน ๓๐ เครื่องๆ ละ ๑๗,๐๐๐ บาท (ตามเกณฑ์ราคากลางและคุณลักษณะพื้นฐานครุภัณฑ์คอมพิวเตอร์)	-	-	๕๑๐,๐๐๐ (๓๐ เครื่อง)	๕๑๐,๐๐๐ (๓๐ เครื่อง)	๕๑๐,๐๐๐ (๓๐ เครื่อง)	โรงเรียนร่มไทรวิทยา
๗	การศึกษา (โครงการจัดซื้อครุภัณฑ์เพื่อพัฒนาห้องเรียนพิเศษโรงเรียนร่มไทรวิทยา)	ค่าครุภัณฑ์ ที่ดินและสิ่งก่อสร้าง	ครุภัณฑ์สำนักงาน	- เพื่อจัดหาครุภัณฑ์ที่จำเป็นสำหรับห้องเรียนพิเศษ - เพื่อจัดบรรยากาศห้องเรียนพิเศษให้มีบรรยากาศที่เอื้อต่อการเรียนรู้	- เครื่องปรับอากาศแบบแยกส่วน ชนิดตั้งพื้นหรือแบบแขวน ขนาด ๓๖,๐๐๐ บีทียู จำนวน ๓ เครื่องๆ ละ ๔๗,๐๐๐ บาท (ตามบัญชีราคามาตรฐานครุภัณฑ์สำนักงบประมาณ)	-	-	๑๔๑,๐๐๐ (๓ เครื่อง)	๑๔๑,๐๐๐ (๓ เครื่อง)	๑๔๑,๐๐๐ (๓ เครื่อง)	โรงเรียนร่มไทรวิทยา
๘	การศึกษา (โครงการจัดซื้อเครื่องปรับอากาศสำหรับห้องสมุด)	ค่าครุภัณฑ์ ที่ดินและสิ่งก่อสร้าง	ครุภัณฑ์สำนักงาน	- เพื่อเสริมสร้างและสนับสนุนการพัฒนาห้องสมุดโรงเรียนให้เป็นห้องสมุดที่มีความพร้อมทั้งการบริการข้อมูลและการศึกษาต่างๆ มีมาตรฐานของสภาพแวดล้อมและการบริการที่ดี	- เครื่องปรับอากาศแบบแยกส่วน ชนิดตั้งพื้นหรือแบบแขวน ขนาด ๓๖,๐๐๐ บีทียู จำนวน ๔ เครื่องๆ ละ ๔๗,๐๐๐ บาท (ตามบัญชีราคามาตรฐานครุภัณฑ์สำนักงบประมาณ)	-	-	๑๘๘,๐๐๐ (๔ เครื่อง)	๑๘๘,๐๐๐ (๔ เครื่อง)	๑๘๘,๐๐๐ (๔ เครื่อง)	โรงเรียนร่มไทรวิทยา

แบบ ผ.๐๓

บัญชีครุภัณฑ์

แผนพัฒนาท้องถิ่น (พ.ศ.๒๕๖๑ - ๒๕๖๔)

องค์การบริหารส่วนจังหวัดสกลนคร

ที่	แผนงาน	หมวด	ประเภท	วัตถุประสงค์	เป้าหมาย (ผลผลิตของครุภัณฑ์)	งบประมาณ ๒๕๖๑ (บาท)	๒๕๖๒ (บาท)	๒๕๖๓ (บาท)	๒๕๖๔ (บาท)	๒๕๖๕ (บาท)	หน่วยงานรับผิดชอบหลัก
				ตอบสนองต่อความต้องการของผู้ใช้บริการ - เพื่อส่งเสริมให้เด็กและผู้ใช้บริการในเขตพื้นที่บริการมีจิตสำนึกรักการอ่านและให้ความสำคัญกับการแสวงหาความรู้จนถึงการสนับสนุนทางการศึกษาต่างๆ - เพื่อสนับสนุนให้นักเรียน บุคลากรโรงเรียนร่มไทรวิทยาและผู้ใช้บริการในเขตพื้นที่บริการ จนถึงหน่วยงานต่างๆเข้ามามีส่วนร่วมกับการปรับปรุงห้องสมุดและส่งเสริมทัศนคติที่ดีเกี่ยวกับห้องสมุด ให้มีความภาคภูมิใจในห้องสมุดเพื่อการพัฒนาอย่างยั่งยืน							
๙	การศึกษา (โครงการจัดซื้อเครื่องปรับอากาศสำหรับห้องปฏิบัติการคอมพิวเตอร์)	ค่าครุภัณฑ์ ที่ดินและสิ่งก่อสร้าง	ครุภัณฑ์สำนักงาน	- เพื่อเสริมสร้างบรรยากาศการเรียนการสอนของครูนักเรียนห้องปฏิบัติการคอมพิวเตอร์ - เพื่อปรับเปลี่ยนเครื่องปรับอากาศเก่า ที่มีอายุการใช้งานมานานกว่า ๑๐ ปี	- เครื่องปรับอากาศแบบแยกส่วน ชนิดตั้งพื้นหรือแบบแขวน ขนาด ๓๖,๐๐๐ บีทียู จำนวน ๒ เครื่องๆ ละ ๔๗,๐๐๐ บาท (ตามบัญชีราคามาตรฐานครุภัณฑ์สำนักงบประมาณ)	-	-	๙๔,๐๐๐ (๒ เครื่อง)	๙๔,๐๐๐ (๒ เครื่อง)	๙๔,๐๐๐ (๒ เครื่อง)	โรงเรียนร่มไทรวิทยา

แบบ ผ.๐๓

บัญชีครุภัณฑ์

แผนพัฒนาท้องถิ่น (พ.ศ.๒๕๖๑ - ๒๕๖๔)

องค์การบริหารส่วนจังหวัดสกลนคร

ที่	แผนงาน	หมวด	ประเภท	วัตถุประสงค์	เป้าหมาย (ผลผลิตของครุภัณฑ์)	งบประมาณ ๒๕๖๑ (บาท)	๒๕๖๒ (บาท)	๒๕๖๓ (บาท)	๒๕๖๔ (บาท)	๒๕๖๕ (บาท)	หน่วยงานรับผิดชอบหลัก
๑๐	การศึกษา (โครงการจัดซื้อเครื่องปรับอากาศสำหรับห้องโสตทัศนูปกรณ์)	ค่าครุภัณฑ์ ที่ดินและสิ่งก่อสร้าง	ครุภัณฑ์สำนักงาน	- เพื่อให้บริการและอำนวยความสะดวกให้กับนักเรียน ครู ผู้ปกครองที่เข้ามาติดต่อ - เพื่อพัฒนาระบบปรับอากาศ สำหรับการจัดกิจกรรมเสริมหลักสูตรในรูปแบบต่างๆ ให้มีประสิทธิภาพ - เพื่อเพิ่มศักยภาพในการให้บริการด้านโสตทัศนูปกรณ์	- เครื่องปรับอากาศแบบแยกส่วน ชนิดตั้งพื้นหรือแบบแขวน ขนาด ๓๖,๐๐๐ บีทียู จำนวน ๓ เครื่องๆ ละ ๔๗,๐๐๐ บาท (ตามบัญชีราคามาตรฐานครุภัณฑ์สำนักงบประมาณ)	-	-	๑๔๑,๐๐๐ (๓ เครื่อง)	๑๔๑,๐๐๐ (๓ เครื่อง)	๑๔๑,๐๐๐ (๓ เครื่อง)	โรงเรียนร่มไทรวิทยา
๑๑	การศึกษา (โครงการจัดซื้อสื่อวีดีทัศน์เพื่อการศึกษา โทรทัศน์แอล อี ดี สมาร์ททีวี)	ค่าครุภัณฑ์ ที่ดินและสิ่งก่อสร้าง	ครุภัณฑ์ไฟฟ้าและวิทยุ	- เพื่อเพิ่มศักยภาพด้านทักษะและประสบการณ์การใช้เทคโนโลยีแก่ผู้เรียน - เพื่อให้บริการเทคโนโลยีสารสนเทศทุกรูปแบบที่เอื้อต่อการเรียนรู้ด้วยตนเองและการเรียนรู้แบบมีส่วนร่วม - เพื่ออำนวยความสะดวกให้กับกิจกรรมการเรียนการสอนของผู้เรียนและผู้สอนให้มีประสิทธิภาพมากขึ้น - สถานศึกษามีสื่อ อุปกรณ์ระบบงานสารสนเทศที่ถูกต้องเป็นปัจจุบันและทันสมัย	-โทรทัศน์ แอล อี ดี (LED TV) แบบสมาร์ททีวี ระดับความละเอียดจอภาพ ๑๙๒๐x๑๐๘๐ พิกเซล ขนาด ๕๕ นิ้ว จำนวน ๘ เครื่องๆ ละ ๑๙,๖๐๐ บาท (ตามบัญชีราคามาตรฐานครุภัณฑ์สำนักงบประมาณ)	-	-	๑๕๖,๘๐๐ (๘ เครื่อง)	๑๕๖,๘๐๐ (๘ เครื่อง)	๑๕๖,๘๐๐ (๘ เครื่อง)	โรงเรียนร่มไทรวิทยา

แบบ ผ.๐๓

บัญชีครุภัณฑ์

แผนพัฒนาท้องถิ่น (พ.ศ.๒๕๖๑ - ๒๕๖๔)

องค์การบริหารส่วนจังหวัดสกลนคร

ที่	แผนงาน	หมวด	ประเภท	วัตถุประสงค์	เป้าหมาย (ผลผลิตของครุภัณฑ์)	งบประมาณ ๒๕๖๑ (บาท)	๒๕๖๒ (บาท)	๒๕๖๓ (บาท)	๒๕๖๔ (บาท)	๒๕๖๕ (บาท)	หน่วยงานรับผิดชอบหลัก
๑๒	การศึกษา (โครงการจัดซื้อเครื่องฉายมัลติมีเดีย (Projector) ห้องเรียน)	ค่าครุภัณฑ์ ที่ดินและสิ่งก่อสร้าง	ครุภัณฑ์โฆษณาและเผยแพร่	- เพื่อมีอุปกรณ์สนับสนุนการจัดการศึกษาของโรงเรียนที่มีประสิทธิภาพ - เพื่อให้บริการเทคโนโลยีสารสนเทศทุกรูปแบบที่เอื้อต่อการเรียนรู้ด้วยตนเองและการเรียนรู้แบบมีส่วนร่วม - เพื่ออำนวยความสะดวกให้กับกิจกรรมการเรียนการสอนของผู้เรียนและผู้สอนให้มีประสิทธิภาพมากขึ้น	๑.เครื่องมัลติมีเดียโปรเจคเตอร์ ระดับ SVGA ขนาด ๓,๐๐๐ ANSI Lumens จำนวน ๘ เครื่องๆ ละ ๑๔,๑๐๐ บาท	-	-	๑๑๒,๘๐๐ (๘ เครื่อง)	๑๑๒,๘๐๐ (๘ เครื่อง)	๑๑๒,๘๐๐ (๘ เครื่อง)	โรงเรียนร่มไทรวิทยา
					๒.จอรับภาพชนิดมอเตอร์ไฟฟ้า ขนาดเส้นทแยงมุม ๑๐๐ นิ้ว จำนวน ๘ จอ จอละ ๑๓,๐๐๐ บาท (ตามบัญชีราคามาตรฐานครุภัณฑ์สำนักงบประมาณ)	-	-	๑๐๔,๐๐๐ (๘ จอ)	๑๐๔,๐๐๐ (๘ จอ)	๑๐๔,๐๐๐ (๘ จอ)	
๑๓	การศึกษา (โครงการจัดซื้อวัสดุครุภัณฑ์ห้องพยาบาล โรงเรียนร่มไทรวิทยา)	ค่าครุภัณฑ์ ที่ดินและสิ่งก่อสร้าง	ครุภัณฑ์สำนักงาน ครุภัณฑ์งานบ้านงานครัว	- เพื่อให้สถานศึกษามีห้องพยาบาลที่ได้มาตรฐานเป็นแหล่งให้บริการด้านสุขภาพอนามัยแก่ผู้เรียน และครู - เพื่อให้สถานศึกษามีเครื่องมือเครื่องใช้และวัสดุอุปกรณ์ต่างๆ ในการให้บริการด้านสุขภาพอนามัยเพิ่มขึ้นและเพียงพอต่อจำนวน นักเรียน ครูและบุคลากรในโรงเรียน	๑. ตู้เหล็กบานเลื่อนกระจกสูงขนาด ๑๒๐ x ๔๕ x ๑๘๐ จำนวน ๒ หลัง หลังละ ๕,๙๐๐ บาท	-	-	๑๑,๘๐๐ (๒ หลัง)	๑๑,๘๐๐ (๒ หลัง)	๑๑,๘๐๐ (๒ หลัง)	โรงเรียนร่มไทรวิทยา
					๒. เตียงเหล็ก ๓.๕ ฟุต จำนวน ๖ หลังๆ ละ	-	-	๙,๙๐๐ (๖ หลัง)	๙,๙๐๐ (๖ หลัง)	๙,๙๐๐ (๖ หลัง)	
					๓. ตู้ยาสแตนเลสบานปิดกระจก จำนวน ๒ หลังๆ ละ ๑,๗๐๐ บาท	-	-	๓,๔๐๐ (๒ หลัง)	๓,๔๐๐ (๒ หลัง)	๓,๔๐๐ (๒ หลัง)	
					๔. เครื่องทำน้ำร้อนน้ำเย็นแบบตู้พลาสติก ขนาด ๒ ก๊อก จำนวน ๑ เครื่อง เครื่องละ ๖,๕๐๐ บาท (ราคาตามท้องตลาด)	-	-	๖,๕๐๐ (๑ เครื่อง)	๖,๕๐๐ (๑ เครื่อง)	๖,๕๐๐ (๑ เครื่อง)	

บัญชีครุภัณฑ์

แผนพัฒนาท้องถิ่น (พ.ศ.๒๕๖๑ - ๒๕๖๔)

องค์การบริหารส่วนจังหวัดสกลนคร

แบบ ผ.๐๓

ที่	แผนงาน	หมวด	ประเภท	วัตถุประสงค์	เป้าหมาย (ผลผลิตของครุภัณฑ์)	งบประมาณ ๒๕๖๑ (บาท)	๒๕๖๒ (บาท)	๒๕๖๓ (บาท)	๒๕๖๔ (บาท)	๒๕๖๕ (บาท)	หน่วยงานรับผิดชอบหลัก
๑๔	การศึกษา (โครงการจัดซื้อรถฟาร์มแทรกเตอร์ ชนิดขับเคลื่อน ๔ ล้อ ขนาด ๔๐ แรงม้า)	ค่าครุภัณฑ์ ที่ดินและสิ่งก่อสร้าง	ครุภัณฑ์การเกษตร	- เพื่อให้การทำการเกษตรของโรงเรียนมีเครื่องมือที่ช่วยอำนวยในการปฏิบัติงานของนักเรียนและบุคลากร - เพื่อให้การเกษตรมีความสะดวกรวดเร็ว ลดแรงของผู้ทำการเกษตรนักเรียน และบุคลากร - เพื่อลดค่าใช้จ่ายในการเกษตรของโรงเรียน - เพื่อฝึกทักษะการขับ และการใช้งานรถฟาร์มแทรกเตอร์ให้กับนักเรียนอย่างถูกวิธี และส่งเสริมให้นักเรียนมีอาชีพ	- รถฟาร์มแทรกเตอร์ ชนิดขับเคลื่อน ๔ ล้อ ขนาด ๔๐ แรงม้า จำนวน ๑ คัน คันละ ๕๗๑,๐๐๐ บาท (ตามบัญชีราคามาตรฐานครุภัณฑ์สำนักงบประมาณ)	-	-	๕๗๑,๐๐๐ (๑ คัน)	๕๗๑,๐๐๐ (๑ คัน)	๕๗๑,๐๐๐ (๑ คัน)	โรงเรียนร่มไทรวิทยา
๑๕	การศึกษา (โครงการจัดซื้อรถบรรทุก(ดีเซล) ขนาด ๔ ตัน ๖ ล้อ พร้อมติดตั้งโครงหลังคาเหล็กรถบรรทุกรับ - ส่งนักเรียน)	ค่าครุภัณฑ์ ที่ดินและสิ่งก่อสร้าง	ครุภัณฑ์ยานพาหนะและขนส่ง	- เพื่อจัดซื้อรถบรรทุก(ดีเซล) ขนาด ๔ ตัน ๖ ล้อ พร้อมติดตั้งโครงหลังคาเหล็กใช้ในกิจกรรมต่างๆ ของโรงเรียน - เพื่อให้นักเรียน ครู และบุคลากรโรงเรียน ได้รับความสะดวก และปลอดภัยในการเดินทาง	๑.รถบรรทุก (ดีเซล) ขนาด ๔ ตัน ๖ ล้อ ปริมาตรกระบอกสูบไม่ต่ำกว่า ๔,๐๐๐ ซีซี หรือกำลังเครื่องยนต์สูงสุดไม่ต่ำกว่า ๑๐๕ กิโลวัตต์ จำนวน ๑ คัน/ปี คันละ ๑,๓๗๕,๐๐๐ บาท (ตามบัญชีราคามาตรฐานครุภัณฑ์สำนักงบประมาณ)	-	-	๑,๓๗๕,๐๐๐ (๑ คัน)	๑,๓๗๕,๐๐๐ (๑ คัน)	๑,๓๗๕,๐๐๐ (๑ คัน)	โรงเรียนร่มไทรวิทยา
					๒.โครงหลังคาเหล็ก รถบรรทุก รับ - ส่ง นักเรียน จำนวน ๑ หลัง/ปี (ราคาตามท้องตลาด)	-	-	๓๒๐,๐๐๐ (๑ หลัง)	๓๒๐,๐๐๐ (๑ หลัง)	๓๒๐,๐๐๐ (๑ หลัง)	

บัญชีครุภัณฑ์

แผนพัฒนาท้องถิ่น (พ.ศ.๒๕๖๑ - ๒๕๖๔)

องค์การบริหารส่วนจังหวัดสกลนคร

แบบ ผ.๐๓

ที่	แผนงาน	หมวด	ประเภท	วัตถุประสงค์	เป้าหมาย (ผลผลิตของครุภัณฑ์)	งบประมาณ ๒๕๖๑ (บาท)	๒๕๖๒ (บาท)	๒๕๖๓ (บาท)	๒๕๖๔ (บาท)	๒๕๖๕ (บาท)	หน่วยงานรับผิดชอบหลัก
๑๖	การศึกษา (โครงการจัดซื้อครุภัณฑ์การเกษตร)	ค่าครุภัณฑ์ ที่ดินและสิ่งก่อสร้าง	ครุภัณฑ์การเกษตร	- เพื่อให้การเกษตรมีเครื่องมือที่ช่วยอำนวยในการปฏิบัติงาน - เพื่อให้การทำการเกษตรมีความสะดวกรวดเร็ว ลดแรงของคณะครู และบุคลากร และนักเรียนในการทำกิจกรรมตามโครงการเกษตรเพื่ออาหารกลางวัน ตามพระราชดำริสมเด็จพระเทพรัตนราชสุดาฯ สยามบรมราชกุมารี	๑.เครื่องพ่นยา แบบใช้แรงดันของเหลว ชนิดตั้งพื้น ขนาด ๒.๕ แรงม้า จำนวน ๑ เครื่อง เครื่องละ ๑๓,๘๐๐ บาท	-	-	๑๓,๘๐๐ (๑ เครื่อง)	๑๓,๘๐๐ (๑ เครื่อง)	๑๓,๘๐๐ (๑ เครื่อง)	โรงเรียนร่มไทรวิทยา
					๒.เครื่องสูบน้ำแบบหอยโข่ง เครื่องยนต์ดีเซล สูบน้ำได้ ๑,๗๕๐ ลิตรต่อนาที จำนวน ๒ เครื่อง ๆ ละ ๖๓,๔๐๐ บาท	-	-	๑๒๖,๘๐๐ (๒ เครื่อง)	๑๒๖,๘๐๐ (๒ เครื่อง)	๑๒๖,๘๐๐ (๒ เครื่อง)	
			ครุภัณฑ์งานบ้านงานครัว		๓.เครื่องตัดหญ้าแบบข้อแข็ง จำนวน ๓ เครื่องๆ ละ ๙,๕๐๐ บาท	-	-	๒๘,๕๐๐ (๓ เครื่อง)	๒๘,๕๐๐ (๓ เครื่อง)	๒๘,๕๐๐ (๓ เครื่อง)	
					๔.เครื่องตัดหญ้าแบบข้ออ่อน จำนวน ๒ เครื่องๆ ละ ๑๐,๙๐๐ บาท			๒๑,๘๐๐ (๒ เครื่อง)	๒๑,๘๐๐ (๒ เครื่อง)	๒๑,๘๐๐ (๒ เครื่อง)	
					๕.เครื่องตัดหญ้าแบบเข็น จำนวน ๒ เครื่องๆ ละ ๑๓,๐๐๐ บาท (ตามบัญชีราคามาตรฐานครุภัณฑ์สำนักงบประมาณ)			๒๖,๐๐๐ (๒ เครื่อง)	๒๖,๐๐๐ (๒ เครื่อง)	๒๖,๐๐๐ (๒ เครื่อง)	
๑๗	การศึกษา (โครงการจัดซื้อเครื่องดนตรีวงโปงลางและเครื่องเสียงโรงเรียนร่มไทรวิทยา)	ค่าครุภัณฑ์ ที่ดินและสิ่งก่อสร้าง	ครุภัณฑ์ดนตรีและนาฏศิลป์	- เพื่อปลูกฝังจิตสำนึกความเป็นไทยให้เด็กและเยาวชนตระหนักถึงความเป็นชาติไทย - เพื่อพัฒนาสมรรถนะทางด้านดนตรีนาฏศิลป์ไทยและพื้นบ้านให้แก่นักเรียน	๑.โปงลาง ๑๕ ลูก พร้อมขาตั้ง ๒ ชุดๆ ละ ๑๒,๕๐๐ บาท	-	-	๒๕,๐๐๐ (๒ ชุด)	๒๕,๐๐๐ (๒ ชุด)	๒๕,๐๐๐ (๒ ชุด)	โรงเรียนร่มไทรวิทยา
					๒.พิณเบสไฟฟ้า จำนวน ๑ ตัวๆ ละ ๘,๕๐๐ บาท	-	-	๘,๕๐๐ (๑ ตัว)	๘,๕๐๐ (๑ ตัว)	๘,๕๐๐ (๑ ตัว)	
					๓.พิณโปร่ง จำนวน ๕ ตัว ตัวละ ๑,๘๐๐ บาท	-	-	๙,๐๐๐ (๕ ตัว)	๙,๐๐๐ (๕ ตัว)	๙,๐๐๐ (๕ ตัว)	
					๔.พิณไฟฟ้าแท็กเดี่ยว จำนวน ๑ ตัวๆ ละ ๓,๐๐๐ บาท	-	-	๓,๐๐๐ (๑ ตัว)	๓,๐๐๐ (๑ ตัว)	๓,๐๐๐ (๑ ตัว)	

บัญชีครุภัณฑ์

แผนพัฒนาท้องถิ่น (พ.ศ.๒๕๖๑ - ๒๕๖๔)

องค์การบริหารส่วนจังหวัดสกลนคร

แบบ ผ.๐๓

ที่	แผนงาน	หมวด	ประเภท	วัตถุประสงค์	เป้าหมาย (ผลผลิตของครุภัณฑ์)	งบประมาณ ๒๕๖๑ (บาท)	๒๕๖๒ (บาท)	๒๕๖๓ (บาท)	๒๕๖๔ (บาท)	๒๕๖๕ (บาท)	หน่วยงานรับผิดชอบหลัก
				- เพื่อสร้างความเข้มแข็งให้แก่สถานศึกษาในการส่งเสริมการเรียนรู้ในด้านดนตรีนาฏศิลป์	๕.พิณไฟฟ้าแท็กคู่ จำนวน ๑ ตัว ตัวละ ๔,๐๐๐ บาท	-	-	๔,๐๐๐ (๑ ตัว)	๔,๐๐๐ (๑ ตัว)	๔,๐๐๐ (๑ ตัว)	
					๖.แคนลิ้นเงิน จำนวน ๕ เต้า เต้าละ ๑,๗๐๐ บาท	-	-	๘,๕๐๐ (๕ เต้า)	๘,๕๐๐ (๕ เต้า)	๘,๕๐๐ (๕ เต้า)	
					๗.กลองยาวอีสาน พร้อมขาตั้ง จำนวน ๑ ชุดๆละ ๑๕,๐๐๐ บาท	-	-	๑๕,๐๐๐ (๑ ชุด)	๑๕,๐๐๐ (๑ ชุด)	๑๕,๐๐๐ (๑ ชุด)	
					๘.กลองรำมะนา (กลองตุ้ม) พร้อมขาตั้ง จำนวน ๑ ชุด ชุดๆ ละ ๕,๕๐๐ บาท	-	-	๕,๕๐๐ (๑ ชุด)	๕,๕๐๐ (๑ ชุด)	๕,๕๐๐ (๑ ชุด)	
					๙.โหวด จำนวน ๕ ตัว ตัวละ ๒๐๐ บาท	-	-	๑,๐๐๐ (๕ ตัว)	๑,๐๐๐ (๕ ตัว)	๑,๐๐๐ (๕ ตัว)	
					๑๐.ไหซอง พร้อมขาตั้ง จำนวน ๑ ชุดๆละ ๕,๔๐๐ บาท	-	-	๕,๔๐๐ (๑ ชุด)	๕,๔๐๐ (๑ ชุด)	๕,๔๐๐ (๑ ชุด)	
					๑๑.ซออีสาน จำนวน ๑ คัน คันละ ๓,๐๐๐ บาท	-	-	๓,๐๐๐ (๑ คัน)	๓,๐๐๐ (๑ คัน)	๓,๐๐๐ (๑ คัน)	
					๑๒.ปี่ภูไท จำนวน ๔ เลา เลาละ ๒๐๐ บาท	-	-	๘๐๐ (๔ เลา)	๘๐๐ (๔ เลา)	๘๐๐ (๔ เลา)	
					๑๓.กรับแกร็บ จำนวน ๑ คู่ คู่ละ ๓๕๐ บาท	-	-	๓๕๐ (๑ คู่)	๓๕๐ (๑ คู่)	๓๕๐ (๑ คู่)	
					๑๔.ฉาบลงหิน ๑๐ นิ้ว จำนวน ๑ คู่ๆ ละ ๒,๕๐๐ บาท	-	-	๒,๕๐๐ (๑ คู่)	๒,๕๐๐ (๑ คู่)	๒,๕๐๐ (๑ คู่)	
					๑๕.ฉาบลงหิน ๑๒ นิ้ว จำนวน ๑ คู่ๆ ละ ๒,๘๐๐ บาท	-	-	๒,๘๐๐ (๑ คู่)	๒,๘๐๐ (๑ คู่)	๒,๘๐๐ (๑ คู่)	
			ครุภัณฑ์ไฟฟ้าและวิทยุ	- เพื่อสร้างความเข้มแข็งให้แก่สถานศึกษาในการส่งเสริมการเรียนรู้ในด้านดนตรีนาฏศิลป์	๑๖.ตู้แอมป์กีตาร์ไฟฟ้า จำนวน ๑ ตู้ๆ ละ ๑๗,๕๐๐ บาท	-	-	๑๗,๕๐๐ (๑ ตู้)	๑๗,๕๐๐ (๑ ตู้)	๑๗,๕๐๐ (๑ ตู้)	
					๑๗.ตู้แอมป์กีตาร์เบส จำนวน ๑ ตู้ๆ ละ ๒๓,๐๐๐ บาท	-	-	๒๓,๐๐๐ (๑ ตู้)	๒๓,๐๐๐ (๑ ตู้)	๒๓,๐๐๐ (๑ ตู้)	

แบบ ผ.๐๓

บัญชีครุภัณฑ์
แผนพัฒนาท้องถิ่น (พ.ศ.๒๕๖๑ - ๒๕๖๔)
องค์การบริหารส่วนจังหวัดสกลนคร

ที่	แผนงาน	หมวด	ประเภท	วัตถุประสงค์	เป้าหมาย (ผลผลิตของครุภัณฑ์)	งบประมาณ ๒๕๖๑ (บาท)	๒๕๖๒ (บาท)	๒๕๖๓ (บาท)	๒๕๖๔ (บาท)	๒๕๖๕ (บาท)	หน่วยงานรับผิดชอบหลัก
๑๘	การศึกษา (โครงการจัดซื้อเครื่องดนตรีสากล)	ค่าครุภัณฑ์ ที่ดินและสิ่งก่อสร้าง	ครุภัณฑ์ดนตรีและนาฏศิลป์ ครุภัณฑ์ไฟฟ้าและวิทยุ	- เพื่อให้มีอุปกรณ์เครื่องดนตรี เครื่องเสียง เพียงพอต่อการใช้งานการสอนการฝึกซ้อมและการแสดงของนักเรียน - เพื่อส่งเสริมและพัฒนาผู้เรียนในด้านสุนทรีภาพ ทางด้านดนตรีสากล - เพื่อส่งเสริมบรรยากาศในด้านการจัดการเรียนการสอนสุนทรีภาพทางดนตรีสากล - เพื่อส่งเสริมพัฒนาผู้เรียนที่มีความสนใจและมีความถนัดด้านสุนทรีภาพทางดนตรีสากลให้มีความเป็นเลิศ - เพื่อให้ผู้เรียนมีเจตคติที่ดีต่อการเรียนดนตรีสากล	๑.กลองชุด จำนวน ๑ ชุด ชุดละ ๑๘,๐๐๐ บาท ๒.กีตาร์ไฟฟ้า จำนวน ๑ ตัว ตัวละ ๙,๐๐๐ บาท ๓.กีตาร์เบส จำนวน ๑ ตัว ตัวละ ๕,๕๐๐ บาท ๔.คีย์บอร์ด จำนวน ๑ ตัว ตัวละ ๒๕,๐๐๐ บาท ๕.ตู้แอมป์กีตาร์ไฟฟ้า จำนวน ๑ ตู้ๆ ละ ๘,๕๐๐ บาท ๖.ตู้แอมป์กีตาร์เบส จำนวน ๑ ตู้ๆ ละ ๑๑,๐๐๐ บาท ๗.ตู้แอมป์คีย์บอร์ด จำนวน ๑ ตู้ๆ ละ ๘,๕๐๐ บาท ๘.มิกเซอร์ ๑๖ ช่อง จำนวน ๑ เครื่องๆ ละ ๑๖,๒๐๐ บาท ๙.ตู้ลำโพงมีแอมป์ในตัว จำนวน ๒ ใบๆ ละ ๙,๕๐๐ บาท ๑๐.อีควอไลเซอร์ จำนวน ๑ เครื่องละ ๓,๐๐๐ บาท	-	-	๑๖,๒๐๐ (๑ เครื่อง) ๙,๐๐๐ (๒ ใบ) ๓,๐๐๐ (๑ ตัว) ๑๘,๐๐๐ (๑ ชุด) ๙,๐๐๐ (๑ ตัว) ๕,๕๐๐ (๑ ตัว) ๒๕,๐๐๐ (๑ ตัว) ๘,๕๐๐ (๑ ตู้) ๑๑,๐๐๐ (๑ ตู้) ๘,๕๐๐ (๑ ตู้)	๑๖,๒๐๐ (๑ เครื่อง) ๙,๐๐๐ (๒ ใบ) ๓,๐๐๐ (๑ ตัว) ๑๘,๐๐๐ (๑ ชุด) ๙,๐๐๐ (๑ ตัว) ๕,๕๐๐ (๑ ตัว) ๒๕,๐๐๐ (๑ ตัว) ๘,๕๐๐ (๑ ตู้) ๑๑,๐๐๐ (๑ ตู้) ๘,๕๐๐ (๑ ตู้)	๑๖,๒๐๐ (๑ เครื่อง) ๙,๐๐๐ (๒ ใบ) ๓,๐๐๐ (๑ ตัว) ๑๘,๐๐๐ (๑ ชุด) ๙,๐๐๐ (๑ ตัว) ๕,๕๐๐ (๑ ตัว) ๒๕,๐๐๐ (๑ ตัว) ๘,๕๐๐ (๑ ตู้) ๑๑,๐๐๐ (๑ ตู้) ๘,๕๐๐ (๑ ตู้)	โรงเรียนร่มไทรวิทยา
					รวม ๑๘ รายการ	-	-	๔,๘๕๑,๙๕๐	๔,๘๕๑,๙๕๐	๔,๘๕๑,๙๕๐	-

แบบ ผ.๐๓

บัญชีครุภัณฑ์
แผนพัฒนาท้องถิ่น (พ.ศ.๒๕๖๑ - ๒๕๖๕)
องค์การบริหารส่วนจังหวัดสกลนคร

ที่	แผนงาน	หมวด	ประเภท	วัตถุประสงค์	เป้าหมาย (ผลผลิตของครุภัณฑ์)	งบประมาณ ๒๕๖๑ (บาท)	๒๕๖๒ (บาท)	๒๕๖๓ (บาท)	๒๕๖๔ (บาท)	๒๕๖๕ (บาท)	หน่วยงานรับผิดชอบหลัก
๑	การศึกษา (โครงการจัดซื้อโต๊ะ-เก้าอี้ โรงเรียนเดื่อศรีไพรวัลย์)	ค่าครุภัณฑ์ ที่ดินและสิ่งก่อสร้าง	ครุภัณฑ์สำนักงาน	- เพื่อซื้อโต๊ะ เก้าอี้ใหม่ทดแทนชุดเก่าที่ชำรุด - เพื่อให้นักเรียนมี โต๊ะ เก้าอี้ นั่งเรียนอย่างพอเพียง	๑. โต๊ะพับหน้าโฟเมก้า จำนวน ๔๕ ตัวๆละ ๑,๑๐๐ บาท (ราคาตามท้องตลาด)	-	-	๔๙,๕๐๐ (๔๕ ตัว)	๔๙,๕๐๐ (๔๕ ตัว)	๔๙,๕๐๐ (๔๕ ตัว)	โรงเรียนเดื่อศรีไพรวัลย์
					๒. เก้าอี้เอนกประสงค์ จำนวน ๑๐๐ ตัวๆละ ๔๙๐ บาท (ราคาตามท้องตลาด)	-	-	๔๙,๐๐๐ (๑๐๐ ตัว)	๔๙,๐๐๐ (๑๐๐ ตัว)	๔๙,๐๐๐ (๑๐๐ ตัว)	
๒	การศึกษา (โครงการจัดซื้อครุภัณฑ์สำหรับพัฒนาห้องคหกรรม)	ค่าครุภัณฑ์ ที่ดินและสิ่งก่อสร้าง	ครุภัณฑ์งานบ้านงานครัว	- เพื่อจัดซื้อครุภัณฑ์ในการจัดกิจกรรมการเรียนกลุ่มสาระการเรียนรู้การงานอาชีพและเทคโนโลยี (วิชาคหกรรม) - เพื่อพัฒนาผลสัมฤทธิ์ทางการเรียนกลุ่มสาระการเรียนรู้การงานอาชีพและเทคโนโลยี (วิชาคหกรรม) ให้สูงขึ้น	๑. ชั้นคว่ำหม้อเขียง จำนวน ๒ หลัง ๆ ละ ๑,๓๙๐ บาท	๒,๗๘๐ (๒ หลัง)	๒,๗๘๐ (๒ หลัง)	๒,๗๘๐ (๒ หลัง)	๒,๗๘๐ (๒ หลัง)	๒,๗๘๐ (๒ หลัง)	โรงเรียนเดื่อศรีไพรวัลย์
					๒. ตู้เก็บวัสดุ ถ้วย จาน ช้อน จำนวน ๒ หลัง หลังละ ๓,๙๙๐ บาท	๗,๙๘๐ (๒ หลัง)	๗,๙๘๐ (๒ หลัง)	๗,๙๘๐ (๒ หลัง)	๗,๙๘๐ (๒ หลัง)	๗,๙๘๐ (๒ หลัง)	
					๓.ตู้กับข้าว จำนวน ๑ หลัง ๆ ละ ๒,๕๙๐ บาท	๒,๕๙๐ (๑ หลัง)	๒,๕๙๐ (๑ หลัง)	๒,๕๙๐ (๑ หลัง)	๒,๕๙๐ (๑ หลัง)	๒,๕๙๐ (๑ หลัง)	
					๔.เครื่องซักผ้า รุ่น ๘ กิโลกรัม จำนวน ๑ เครื่อง ๆ ละ ๙,๗๐๐ บาท	๙,๗๐๐ (๑ เครื่อง)	๙,๗๐๐ (๑ เครื่อง)	๙,๗๐๐ (๑ เครื่อง)	๙,๗๐๐ (๑ เครื่อง)	๙,๗๐๐ (๑ เครื่อง)	
					๕.คูลเลอร์น้ำร้อน ขนาด ๑๕ ลิตร จำนวน ๑ เครื่อง ๆ ละ ๔,๒๐๐ บาท	๔,๒๐๐ (๑ เครื่อง)	๔,๒๐๐ (๑ เครื่อง)	๔,๒๐๐ (๑ เครื่อง)	๔,๒๐๐ (๑ เครื่อง)	๔,๒๐๐ (๑ เครื่อง)	
					๖.คูลเลอร์น้ำร้อน ขนาด ๒๕ ลิตร จำนวน ๑ เครื่องๆ ละ ๕,๒๐๐ บาท	๕,๒๐๐ (๑ เครื่อง)	๕,๒๐๐ (๑ เครื่อง)	๕,๒๐๐ (๑ เครื่อง)	๕,๒๐๐ (๑ เครื่อง)	๕,๒๐๐ (๑ เครื่อง)	

แบบ ผ.๐๓

บัญชีครุภัณฑ์
แผนพัฒนาท้องถิ่น (พ.ศ.๒๕๖๑ - ๒๕๖๕)
องค์การบริหารส่วนจังหวัดสกลนคร

ที่	แผนงาน	หมวด	ประเภท	วัตถุประสงค์	เป้าหมาย (ผลผลิตของครุภัณฑ์)	งบประมาณ ๒๕๖๑ (บาท)	๒๕๖๒ (บาท)	๒๕๖๓ (บาท)	๒๕๖๔ (บาท)	๒๕๖๕ (บาท)	หน่วยงานรับผิดชอบหลัก
					๗.ศูลเลอร์น้ำร้อน ขนาด ๓๕ ลิตร จำนวน ๑ เครื่อง ๆ ละ ๖,๒๐๐ บาท (ราคาตามท้องตลาด)	๖,๒๐๐ (๑ เครื่อง)	๖,๒๐๐ (๑ เครื่อง)	๖,๒๐๐ (๑ เครื่อง)	๖,๒๐๐ (๑ เครื่อง)	๖,๒๐๐ (๑ เครื่อง)	
๓	การศึกษา (โครงการจัดซื้อคอมพิวเตอร์เพื่อการศึกษา)	ค่าครุภัณฑ์ ที่ดินและสิ่งก่อสร้าง	ครุภัณฑ์คอมพิวเตอร์	- เพื่อเพิ่มศักยภาพด้านทักษะและประสบการณ์การใช้เทคโนโลยีแก่ผู้เรียน - เพื่อให้บริการเทคโนโลยีสารสนเทศทุกรูปแบบที่เอื้อต่อการเรียนรู้ด้วยตัวเองและมีการเรียนรู้แบบมีส่วนร่วม - เพื่ออำนวยความสะดวกให้กับกิจกรรมการเรียนการสอนของผู้เรียนและผู้สอนให้มีประสิทธิภาพมากขึ้น	- เครื่องคอมพิวเตอร์ All In One สำหรับสำนักงาน จำนวน ๓๐ เครื่องๆละ ๑๗,๐๐๐ บาท (ตามเกณฑ์ราคากลางและคุณลักษณะพื้นฐานครุภัณฑ์คอมพิวเตอร์)	-	-	๕๑๐,๐๐๐ (๓๐ เครื่อง)	๕๑๐,๐๐๐ (๓๐ เครื่อง)	๕๑๐,๐๐๐ (๓๐ เครื่อง)	โรงเรียนเดื่อศรีไพรวัลย์
๔	การศึกษา (โครงการจัดซื้อครุภัณฑ์งานบ้านงานครัว)	ค่าครุภัณฑ์ ที่ดินและสิ่งก่อสร้าง	ครุภัณฑ์งานบ้านงานครัว	- เพื่อจัดซื้อเครื่องตัดหญ้าแบบข้อแข็งและแบบล้อจักรยาน - เพื่อเพิ่มประสิทธิภาพในการดูแลรักษาภูมิทัศน์ของโรงเรียนให้สะอาด สวยงาม	๑.เครื่องตัดหญ้าแบบข้อแข็ง จำนวน ๒ เครื่องๆละ ๙,๕๐๐ บาท	-	-	๑๙,๐๐๐ (๒ เครื่อง)	๑๙,๐๐๐ (๒ เครื่อง)	๑๙,๐๐๐ (๒ เครื่อง)	โรงเรียนเดื่อศรีไพรวัลย์
					๓.เครื่องตัดหญ้าแบบล้อจักรยาน จำนวน ๒ เครื่องๆละ ๑๒,๐๐๐ บาท (ตามบัญชีราคามาตรฐานครุภัณฑ์สำนักงบประมาณ)	-	-	๒๔,๐๐๐ (๒ เครื่อง)	๒๔,๐๐๐ (๒ เครื่อง)	๒๔,๐๐๐ (๒ เครื่อง)	
					รวม ๔ รายการ	๓๘,๖๕๐	๓๘,๖๕๐	๖๙๐,๑๕๐	๖๙๐,๑๕๐	๖๙๐,๑๕๐	-

แบบ ผ.๐๓

บัญชีครุภัณฑ์
แผนพัฒนาท้องถิ่น (พ.ศ.๒๕๖๑ - ๒๕๖๕)
องค์การบริหารส่วนจังหวัดสกลนคร

ที่	แผนงาน	หมวด	ประเภท	วัตถุประสงค์	เป้าหมาย (ผลผลิตของครุภัณฑ์)	งบประมาณ ๒๕๖๑ (บาท)	๒๕๖๒ (บาท)	๒๕๖๓ (บาท)	๒๕๖๔ (บาท)	๒๕๖๕ (บาท)	หน่วยงานรับผิดชอบหลัก
๑	การศึกษา (โครงการจัดซื้อครุภัณฑ์ห้องปฏิบัติการวิทยาศาสตร์ชีววิทยา)	ค่าครุภัณฑ์ ที่ดินและสิ่งก่อสร้าง	ครุภัณฑ์สำนักงาน	- เพื่อจัดซื้อครุภัณฑ์ห้องปฏิบัติการทางวิทยาศาสตร์ชีววิทยา และมีอุปกรณ์ในห้องปฏิบัติการอย่างมีประสิทธิภาพ - เพื่อให้นักเรียนมีครุภัณฑ์และได้ฝึกปฏิบัติจริง เกิดการใฝ่รู้อย่างต่อเนื่อง เสริมสร้างบรรยากาศในการเรียนชีววิทยา	๑.โต๊ะปฏิบัติการครูพร้อมเก้าอี้ จำนวน ๑ ชุด/ปี ชุดละ ๒๕,๐๐๐ บาท	๒๕,๐๐๐ (๑ ชุด)	๒๕,๐๐๐ (๑ ชุด)	๒๕,๐๐๐ (๑ ชุด)	๒๕,๐๐๐ (๑ ชุด)	๒๕,๐๐๐ (๑ ชุด)	โรงเรียนคำยางพิทยาคม
					๒.โต๊ะปฏิบัติการนักเรียนพร้อมเก้าอี้ จำนวน ๔ ชุด/ปี ชุดละ ๕๙,๐๐๐ บาท	๒๓๖,๐๐๐ (๔ ชุด)	๒๓๖,๐๐๐ (๔ ชุด)	๒๓๖,๐๐๐ (๔ ชุด)	๒๓๖,๐๐๐ (๔ ชุด)	๒๓๖,๐๐๐ (๔ ชุด)	
					๓.ตู้เก็บอุปกรณ์พร้อมตู้ลอย จำนวน ๑ ชุด/ปี ชุดละ ๕๕,๐๐๐ บาท	๕๕,๐๐๐ (๑ ชุด)	๕๕,๐๐๐ (๑ ชุด)	๕๕,๐๐๐ (๑ ชุด)	๕๕,๐๐๐ (๑ ชุด)	๕๕,๐๐๐ (๑ ชุด)	
					๔.ตู้ทึบใต้ระดับหน้าต่างพร้อมอ่างน้ำ (ก๊อกน้ำวิทยาศาสตร์อย่างดี) จำนวน ๒ ชุด/ปี ชุดละ ๔๐,๐๐๐ บาท (ราคาตามท้องตลาด)	๘๐,๐๐๐ (๒ ชุด)	๘๐,๐๐๐ (๒ ชุด)	๘๐,๐๐๐ (๒ ชุด)	๘๐,๐๐๐ (๒ ชุด)	๘๐,๐๐๐ (๒ ชุด)	
			ครุภัณฑ์โฆษณาและเผยแพร่		๕.เครื่องฉายภาพ ๓ มิติ จำนวน ๑ เครื่อง/ปี เครื่องละ ๒๐,๐๐๐ บาท (ตามบัญชีราคามาตรฐานครุภัณฑ์สำนักงบประมาณ)	๒๔,๐๐๐ (๑ เครื่อง)	๒๔,๐๐๐ (๑ เครื่อง)	๒๐,๐๐๐ (๑ เครื่อง)	๒๐,๐๐๐ (๑ เครื่อง)	๒๐,๐๐๐ (๑ เครื่อง)	
			ครุภัณฑ์คอมพิวเตอร์		๖.เครื่องคอมพิวเตอร์โน้ตบุ๊กสำหรับงานประมวลผล จำนวน ๑ ชุด/ปี ชุดละ ๒๒,๐๐๐ บาท (ตามเกณฑ์ราคากลางและคุณลักษณะพื้นฐานครุภัณฑ์คอมพิวเตอร์)	๒๑,๐๐๐ (๑ ชุด)	๒๑,๐๐๐ (๑ ชุด)	๒๒,๐๐๐ (๑ ชุด)	๒๒,๐๐๐ (๑ ชุด)	๒๒,๐๐๐ (๑ ชุด)	

บัญชีครุภัณฑ์
แผนพัฒนาท้องถิ่น (พ.ศ.๒๕๖๑ - ๒๕๖๕)
องค์การบริหารส่วนจังหวัดสกลนคร

ที่	แผนงาน	หมวด	ประเภท	วัตถุประสงค์	เป้าหมาย (ผลผลิตของครุภัณฑ์)	งบประมาณ ๒๕๖๑ (บาท)	๒๕๖๒ (บาท)	๒๕๖๓ (บาท)	๒๕๖๔ (บาท)	๒๕๖๕ (บาท)	หน่วยงานรับผิดชอบหลัก
๒	การศึกษา (โครงการจัดซื้อครุภัณฑ์ห้องปฏิบัติการฟิสิกส์)	ค่าครุภัณฑ์ ที่ดินและสิ่งก่อสร้าง	ครุภัณฑ์ไฟฟ้าและวิทยุ	- เพื่อจัดซื้อครุภัณฑ์ห้องปฏิบัติการฟิสิกส์โรงเรียนคำยางพิทยาคม	๑.เครื่องกำเนิดไฟฟ้า AC/DC จำนวน ๕ เครื่องๆละ ๓,๐๐๐ บาท	-	-	๑๕,๐๐๐ (๕ เครื่อง)	๑๕,๐๐๐ (๕ เครื่อง)	๑๕,๐๐๐ (๕ เครื่อง)	โรงเรียนคำยางพิทยาคม
					๒.เครื่องกำเนินไฟฟ้า ๓ เฟส จำนวน ๕ เครื่องๆ ละ ๓,๐๐๐ บาท	-	-	๑๕,๐๐๐ (๕ เครื่อง)	๑๕,๐๐๐ (๕ เครื่อง)	๑๕,๐๐๐ (๕ เครื่อง)	
					๓.หม้อแปลงไฟฟ้า AC/DC จำนวน ๑ เครื่องๆ ละ ๓,๐๐๐ บาท	-	-	๓,๐๐๐ (๑ เครื่อง)	๓,๐๐๐ (๑ เครื่อง)	๓,๐๐๐ (๑ เครื่อง)	
					๔.เครื่องกำเนิดไฟฟ้าสถิต จำนวน ๑ เครื่องๆ ละ ๔,๐๐๐ บาท	-	-	๔,๐๐๐ (๑ เครื่อง)	๔,๐๐๐ (๑ เครื่อง)	๔,๐๐๐ (๑ เครื่อง)	
					๕.เครื่องกำเนิดไฟฟ้าโวลท์สูง จำนวน ๑ เครื่องๆ ละ ๙,๐๐๐ บาท	-	-	๙,๐๐๐ (๑ เครื่อง)	๙,๐๐๐ (๑ เครื่อง)	๙,๐๐๐ (๑ เครื่อง)	
					๖.แอมมิเตอร์ DC จำนวน ๒ เครื่องๆ ละ ๗๐๐ บาท	-	-	๑,๔๐๐ (๒ เครื่อง)	๑,๔๐๐ (๒ เครื่อง)	๑,๔๐๐ (๒ เครื่อง)	
			ครุภัณฑ์วิทยาศาสตร์หรือการแพทย์		๗.แอร์แทรค ยาว ๒๐๐ ซม. พร้อมปั๊มลมและเครื่องจับเวลา จำนวน ๑ ชุดๆ ละ ๓๐,๐๐๐ บาท	-	-	๓๐,๐๐๐ (๑ เครื่อง)	๓๐,๐๐๐ (๑ เครื่อง)	๓๐,๐๐๐ (๑ เครื่อง)	
			ครุภัณฑ์เครื่องดับเพลิง		๘.เครื่องดับเพลิงชนิดน้ำยาเหลวระเหย ขนาด ๒๐ ปอนด์ จำนวน ๑ ถังๆ ละ ๑๒,๐๐๐ บาท	-	-	๑๒,๐๐๐ (๑ ถัง)	๑๒,๐๐๐ (๑ ถัง)	๑๒,๐๐๐ (๑ ถัง)	
			ครุภัณฑ์สำนักงาน		๙.โต๊ะคูหาสำหรับผู้เรียน จำนวน ๔๐ ตัวๆ ละ ๑,๕๐๐ บาท	-	-	๖๐,๐๐๐ (๔๐ ตัว)	๖๐,๐๐๐ (๔๐ ตัว)	๖๐,๐๐๐ (๔๐ ตัว)	
					๑๐.เก้าอี้สำหรับผู้เรียน จำนวน ๔๐ ตัวๆ ละ ๓๔๐ บาท (ราคาตามท้องตลาด)			๑๓,๖๐๐ (๔๐ ตัว)	๑๓,๖๐๐ (๔๐ ตัว)	๑๓,๖๐๐ (๔๐ ตัว)	
๓	การศึกษา (โครงการจัดซื้อครุภัณฑ์การเกษตร)	ค่าครุภัณฑ์ ที่ดินและสิ่งก่อสร้าง	ครุภัณฑ์การเกษตร	- เพื่อจัดซื้อรถฟาร์มแทรกเตอร์ ชนิดขับเคลื่อน ๔ ล้อ ขนาด ๔๐ แรงม้า	- รถฟาร์มแทรกเตอร์ ชนิดขับเคลื่อน ๔ ล้อ ขนาด ๔๐ แรงม้า จำนวน ๑ คัน ๆ ละ ๕๗๑,๐๐๐ บาท (ตามบัญชีราคามาตรฐานครุภัณฑ์สำนักงบประมาณ)	-	๕๗๑,๐๐๐ (๑ คัน)	๕๗๑,๐๐๐ (๑ คัน)	๕๗๑,๐๐๐ (๑ คัน)	๕๗๑,๐๐๐ (๑ คัน)	โรงเรียนคำยางพิทยาคม

บัญชีครุภัณฑ์

แผนพัฒนาท้องถิ่น (พ.ศ.๒๕๖๑ - ๒๕๖๕)

องค์การบริหารส่วนจังหวัดสกลนคร

แบบ ผ.๐๓

ที่	แผนงาน	หมวด	ประเภท	วัตถุประสงค์	เป้าหมาย (ผลผลิตของครุภัณฑ์)	งบประมาณ ๒๕๖๑ (บาท)	๒๕๖๒ (บาท)	๒๕๖๓ (บาท)	๒๕๖๔ (บาท)	๒๕๖๕ (บาท)	หน่วยงานรับผิดชอบหลัก
๔	การศึกษา (โครงการจัดซื้อครุภัณฑ์คอมพิวเตอร์)	ค่าครุภัณฑ์ ที่ดินและสิ่งก่อสร้าง	ครุภัณฑ์คอมพิวเตอร์	- เพื่อจัดซื้อครุภัณฑ์คอมพิวเตอร์สำหรับใช้ในสำนักงานโรงเรียนคำยางพิทยาคม	๑.เครื่องคอมพิวเตอร์ All In One สำหรับงานสำนักงาน จำนวน ๔ เครื่องๆ ละ ๑๗,๐๐๐ บาท	-	-	๖๘,๐๐๐ (๔ เครื่อง)	๖๘,๐๐๐ (๔ เครื่อง)	๖๘,๐๐๐ (๔ เครื่อง)	โรงเรียนคำยางพิทยาคม
					๒.เครื่องคอมพิวเตอร์โน๊ตบุ๊ก สำหรับสำนักงาน จำนวน ๔ เครื่องๆ ละ ๑๖,๐๐๐ บาท	-	-	๖๔,๐๐๐ (๔ เครื่อง)	๖๔,๐๐๐ (๔ เครื่อง)	๖๔,๐๐๐ (๔ เครื่อง)	
					๓.เครื่องพิมพ์ Multifunction เลเซอร์ หรือ LED ขาวดำ จำนวน ๔ เครื่องๆ ละ ๙,๐๐๐ บาท	-	-	๓๖,๐๐๐ (๔ เครื่อง)	๓๖,๐๐๐ (๔ เครื่อง)	๓๖,๐๐๐ (๔ เครื่อง)	
					๔.เครื่องสำรองไฟฟ้า ขนาด ๘๐๐ VA จำนวน ๔ เครื่องๆ ละ ๒,๕๐๐ บาท	-	-	๑๐,๐๐๐ (๔ เครื่อง)	๑๐,๐๐๐ (๔ เครื่อง)	๑๐,๐๐๐ (๔ เครื่อง)	
					๕.อุปกรณ์กระจายสัญญาณไร้สาย (Access Point) แบบที่ ๑ จำนวน ๔ เครื่องๆ ๕,๔๐๐ บาท (ตามเกณฑ์ราคากลางและคุณลักษณะพื้นฐานครุภัณฑ์คอมพิวเตอร์)	-	-	๒๑,๖๐๐ (๔ เครื่อง)	๒๑,๖๐๐ (๔ เครื่อง)	๒๑,๖๐๐ (๔ เครื่อง)	
๕	การศึกษา (โครงการจัดซื้อครุภัณฑ์การแพทย์)	ค่าครุภัณฑ์ ที่ดินและสิ่งก่อสร้าง	ครุภัณฑ์การแพทย์	- เพื่อจัดซื้อครุภัณฑ์การแพทย์เพื่อใช้งานอนามัยโรงเรียน	- เครื่องชั่งน้ำหนัก แบบดิจิตอลพร้อมที่วัดส่วนสูง จำนวน ๑ เครื่องๆละ ๒๐,๐๐๐ บาท (ตามบัญชีราคามาตรฐานครุภัณฑ์สำนักงบประมาณ)	-	-	๒๐,๐๐๐ (๑ เครื่อง)	๒๐,๐๐๐ (๑ เครื่อง)	๒๐,๐๐๐ (๑ เครื่อง)	โรงเรียนคำยางพิทยาคม
๖	การศึกษา (โครงการจัดซื้อครุภัณฑ์โฆษณาและเผยแพร่)	ค่าครุภัณฑ์ ที่ดินและสิ่งก่อสร้าง	ครุภัณฑ์โฆษณาและเผยแพร่	- เพื่อจัดซื้อครุภัณฑ์โฆษณาและเผยแพร่	๑.เครื่องฉายภาพ ๓ มิติ จำนวน ๒ เครื่องๆ ละ ๒๐,๐๐๐ บาท	-	-	๔๐,๐๐๐ (๒ เครื่อง)	๔๐,๐๐๐ (๒ เครื่อง)	๔๐,๐๐๐ (๒ เครื่อง)	โรงเรียนคำยางพิทยาคม
					๒.โทรทัศน์ แอล อี ดี (LED TV) แบบ Smart TV ระดับความละเอียด ๑๙๒๐ x ๑๐๘๐ พิกเซล	-	-	๓๙,๒๐๐ (๒ เครื่อง)	๓๙,๒๐๐ (๒ เครื่อง)	๓๙,๒๐๐ (๒ เครื่อง)	

แบบ ผ.๐๓

บัญชีครุภัณฑ์
แผนพัฒนาท้องถิ่น (พ.ศ.๒๕๖๑ - ๒๕๖๕)
องค์การบริหารส่วนจังหวัดสกลนคร

ที่	แผนงาน	หมวด	ประเภท	วัตถุประสงค์	เป้าหมาย (ผลผลิตของครุภัณฑ์)	งบประมาณ ๒๕๖๑ (บาท)	๒๕๖๒ (บาท)	๒๕๖๓ (บาท)	๒๕๖๔ (บาท)	๒๕๖๕ (บาท)	หน่วยงานรับผิดชอบหลัก
๗	การศึกษา (โครงการจัดซื้อครุภัณฑ์ยานพาหนะและขนส่ง)	ค่าครุภัณฑ์ ที่ดินและสิ่งก่อสร้าง	ครุภัณฑ์ยานพาหนะและขนส่ง	- เพาอจัดซื้อครุภัณฑ์ยานพาหนะและขนส่ง	ขนาด ๕๕ นิ้ว จำนวน ๒ เครื่อง เครื่องละ ๑๙,๖๐๐ บาท (ตามบัญชีราคามาตรฐานครุภัณฑ์สำนักงบประมาณ) - รถโดยสารขนาด ๑๒ ที่นั่ง (ดีเซล) ปริมาตรกระบอกสูบไม่ต่ำกว่า ๒,๔๐๐ ซีซี หรือกำลังเครื่องยนต์สูงสุดไม่ต่ำกว่า ๙๐ กิโลวัตต์ จำนวน ๑ คันๆ ละ ๑,๒๘๘,๐๐๐ บาท (ตามบัญชีราคามาตรฐานครุภัณฑ์สำนักงบประมาณ)	-	-	๑,๒๘๘,๐๐๐ (๑ คัน)	๑,๒๘๘,๐๐๐ (๑ คัน)	๑,๒๘๘,๐๐๐ (๑ คัน)	โรงเรียนคำยางพิทยาคม
๘	การศึกษา (โครงการจัดซื้อครุภัณฑ์ห้องพยาบาล โรงเรียนคำยางพิทยาคม)	ค่าครุภัณฑ์ ที่ดินและสิ่งก่อสร้าง	ครุภัณฑ์สำนักงาน	- เพื่อจัดซื้อครุภัณฑ์ห้องพยาบาลใช้ในการอำนวยความสะดวกเพียงพอ - เพื่อจัดเป็นห้องพยาบาลของโรงเรียน ที่สะอาดปลอดโปร่งและได้มาตรฐาน - เพื่ออำนวยความสะดวกในการใช้บริการห้องพยาบาลและความเป็นระเบียบเรียบร้อย	๑.ตู้เหล็ก ๒ บาน จำนวน ๒ หลัง/ปี หลังละ ๕,๕๐๐ บาท ๒.ตู้เหล็ก ๔ ลิ้นชัก จำนวน ๑ หลัง/ปี หลังละ ๗,๙๐๐ บาท ๓.เครื่องทำน้ำร้อน-น้ำเย็น แบบต่อท่อ ขนาด ๒ ก๊อก จำนวน ๑ เครื่อง/ปี เครื่องละ ๒๕,๑๐๐ บาท (ตามบัญชีราคามาตรฐานครุภัณฑ์ สำนักงบประมาณ)	๑๑,๐๐๐ (๒ หลัง) ๗,๙๐๐ (๑ หลัง) ๒๖,๐๐๐ (๑ เครื่อง)	๑๑,๐๐๐ (๒ หลัง) ๗,๙๐๐ (๑ หลัง) ๒๕,๑๐๐ (๑ เครื่อง)	๑๑,๐๐๐ (๒ หลัง) ๗,๙๐๐ (๑ หลัง) ๒๕,๑๐๐ (๑ เครื่อง)	๑๑,๐๐๐ (๒ หลัง) ๗,๙๐๐ (๑ หลัง) ๒๕,๑๐๐ (๑ เครื่อง)	๑๑,๐๐๐ (๒ หลัง) ๗,๙๐๐ (๑ หลัง) ๒๕,๑๐๐ (๑ เครื่อง)	โรงเรียนคำยางพิทยาคม
					รวม ๘ รายการ	๔๘๕,๙๐๐	๑,๐๕๖,๐๐๐	๒,๘๐๒,๘๐๐	๒,๘๐๒,๘๐๐	๒,๘๐๒,๘๐๐	-

แบบ ผ.๐๓

บัญชีครุภัณฑ์

แผนพัฒนาท้องถิ่น (พ.ศ.๒๕๖๑ - ๒๕๖๕)

องค์การบริหารส่วนจังหวัดสกลนคร

ที่	แผนงาน	หมวด	ประเภท	วัตถุประสงค์	เป้าหมาย (ผลผลิตของครุภัณฑ์)	งบประมาณ ๒๕๖๑ (บาท)	๒๕๖๒ (บาท)	๒๕๖๓ (บาท)	๒๕๖๔ (บาท)	๒๕๖๕ (บาท)	หน่วยงานรับผิดชอบหลัก
๑	การศึกษา (โครงการจัดซื้อครุภัณฑ์คอมพิวเตอร์เพื่อการสืบค้นห้องสมุด)	ค่าครุภัณฑ์ ที่ดินและสิ่งก่อสร้าง	ครุภัณฑ์คอมพิวเตอร์	- เพื่อให้นักเรียนได้มีแหล่งค้นคว้าเพิ่มเติม - ส่งเสริมการใช้เทคโนโลยีในการสืบค้นข้อมูลในการแสวงหาความรู้	- เครื่องคอมพิวเตอร์สำหรับงานสำนักงาน จำนวน ๒๐ เครื่อง/ปี เครื่องละ ๑๗,๐๐๐ บาท (ตามเกณฑ์ราคากลางและคุณลักษณะพื้นฐานครุภัณฑ์คอมพิวเตอร์)	๓๒๐,๐๐๐ (๒๐ เครื่อง)	๓๔๐,๐๐๐ (๒๐ เครื่อง)	๓๔๐,๐๐๐ (๒๐ เครื่อง)	๓๔๐,๐๐๐ (๒๐ เครื่อง)	๓๔๐,๐๐๐ (๒๐ เครื่อง)	โรงเรียนธาตุทองอำนวยวิทย์
๒	การศึกษา โครงการจัดซื้อรถรับ - ส่งนักเรียน (รถบรรทุกขนาด ๖ ตัน ๖ ล้อ) โรงเรียนธาตุทองอำนวยวิทย์	ค่าครุภัณฑ์ ที่ดินและสิ่งก่อสร้าง	ครุภัณฑ์ยานพาหนะและขนส่ง	- เพื่อจัดซื้อรถรับ - ส่งนักเรียน (รถบรรทุก ขนาด ๖ ตัน ๖ ล้อ) โรงเรียนธาตุทองอำนวยวิทย์ เป็นรถยนต์ส่วนกลางอเนกประสงค์ของโรงเรียน - เพื่อให้มียานพาหนะเพื่อนำนักเรียนไปศึกษาค้นคว้าจากแหล่งเรียนรู้นอกสถานที่และกิจกรรมสนับสนุนการเรียนการสอนด้านต่างๆ เป็นการพัฒนาศักยภาพของนักเรียนและใช้บริการรับ - ส่งนักเรียน	- รถบรรทุก (ดีเซล) ขนาด ๖ ตัน ๖ ล้อ ปริมาตรกระบอกสูบไม่ต่ำกว่า ๖,๐๐๐ ซีซี หรือกำลังเครื่องยนต์สูงสุดไม่ต่ำกว่า ๑๗๐ กิโลวัตต์ แบบกระบะเหล็ก จำนวน ๑ คันๆ ละ ๑,๙๒๐,๐๐๐ บาท (ตามบัญชีราคามาตรฐานครุภัณฑ์ สำนักงบประมาณ)	-	-	๑,๙๒๐,๐๐๐ (๑ คัน)	๑,๙๒๐,๐๐๐ (๑ คัน)	๑,๙๒๐,๐๐๐ (๑ คัน)	โรงเรียนธาตุทองอำนวยวิทย์
					รวม ๒ รายการ	๓๒๐,๐๐๐	๓๔๐,๐๐๐	๒,๒๖๐,๐๐๐	๒,๒๖๐,๐๐๐	๒,๒๖๐,๐๐๐	-

แบบ ผ.๐๓

บัญชีครุภัณฑ์
แผนพัฒนาท้องถิ่น (พ.ศ.๒๕๖๑ - ๒๕๖๕)
องค์การบริหารส่วนจังหวัดสกลนคร

ที่	แผนงาน	หมวด	ประเภท	วัตถุประสงค์	เป้าหมาย (ผลผลิตของครุภัณฑ์)	งบประมาณและที่ผ่านมา					หน่วยงานรับผิดชอบหลัก
						๒๕๖๑ (บาท)	๒๕๖๒ (บาท)	๒๕๖๓ (บาท)	๒๕๖๔ (บาท)	๒๕๖๕ (บาท)	
๑	อุตสาหกรรมการโยธา	ค่าครุภัณฑ์ ที่ดินและสิ่งก่อสร้าง	ครุภัณฑ์ไฟฟ้าและวิทยุ	- เพื่อให้มีเครื่องกำเนิดไฟฟ้าเพียงพอในการปฏิบัติงาน - เพื่อให้เกิดความรวดเร็วและเกิดประสิทธิภาพในการปฏิบัติงาน - เพื่อทดแทนเครื่องกำเนิดไฟฟ้าที่ใช้งานอยู่เดิมที่มีสภาพชำรุดไม่เพียงพอต่อความต้องการใช้งาน	- เครื่องกำเนิดไฟฟ้า ขนาด ๕ กิโลวัตต์ จำนวน ๓ เครื่องๆ ละ ๕๒,๐๐๐ บาท (ตามบัญชีราคามาตรฐานครุภัณฑ์สำนักงบประมาณ)	-	๕๒,๐๐๐ (๑ เครื่อง)	๑๐๔,๐๐๐ (๒ เครื่อง)	-	-	สำนักการช่าง
๒	อุตสาหกรรมการโยธา	ค่าครุภัณฑ์ ที่ดินและสิ่งก่อสร้าง	ครุภัณฑ์การเกษตร	-เพื่อให้มียานพาหนะคันใหม่ทดแทนคันเดิมที่เสื่อมสภาพ - เพื่อความปลอดภัยในชีวิตและทรัพย์สินของทางราชการ - เพื่อให้เกิดความสะดวกและรวดเร็วในการปฏิบัติงาน	- รถฟาร์มแทรกเตอร์ ชนิดขับเคลื่อน ๔ ล้อ ขนาด ๔๐ แรงม้า จำนวน ๓ คันๆ ละ ๕๗๑,๐๐๐ บาท (ตามบัญชีราคามาตรฐานครุภัณฑ์สำนักงบประมาณ)	-	-	๑,๗๑๓,๐๐๐ (๓ คัน)	-	-	สำนักการช่าง
๓	อุตสาหกรรมการโยธา	ค่าครุภัณฑ์ ที่ดินและสิ่งก่อสร้าง	ครุภัณฑ์ยานพาหนะและขนส่ง	- เพื่อให้มียานพาหนะคันใหม่ทดแทนคันเดิมที่เสื่อมสภาพ - เพื่อความปลอดภัยในชีวิตและทรัพย์สินของทางราชการ - เพื่อให้เกิดความสะดวกและรวดเร็วในการปฏิบัติงาน	- รถบรรทุก (ดีเซล) ขนาด ๓ ตัน ๖ ล้อ ปริมาตรกระบอกสูบไม่ต่ำกว่า ๓,๐๐๐ ซีซี หรือกำลังเครื่องยนต์สูงสุดไม่ต่ำกว่า ๘๐ กิโลวัตต์ จำนวน ๓ คัน คันละ ๑,๐๗๕,๐๐๐ บาท (ตามบัญชีราคามาตรฐานครุภัณฑ์สำนักงบประมาณ)	-	-	๓,๒๒๕,๐๐๐ (๓ คัน)	-	-	สำนักการช่าง

แบบ ผ.๐๓

บัญชีครุภัณฑ์
แผนพัฒนาท้องถิ่น (พ.ศ.๒๕๖๑ - ๒๕๖๕)
องค์การบริหารส่วนจังหวัดสกลนคร

ที่	แผนงาน	หมวด	ประเภท	วัตถุประสงค์	เป้าหมาย (ผลผลิตของครุภัณฑ์)	งบประมาณและที่ผ่านมา					หน่วยงานรับผิดชอบหลัก
						๒๕๖๑ (บาท)	๒๕๖๒ (บาท)	๒๕๖๓ (บาท)	๒๕๖๔ (บาท)	๒๕๖๕ (บาท)	
๔	อุตสาหกรรมการโยธา	ค่าครุภัณฑ์ ที่ดินและสิ่งก่อสร้าง	ครุภัณฑ์ยานพาหนะและขนส่ง	- เพื่อให้มียานพาหนะคันใหม่ทดแทนคันเดิมที่มีสภาพเก่า - เพื่อให้เกิดความสะดวกคล่องตัวในการปฏิบัติงานแก้ไขปัญหาให้ให้ราษฎร - เพื่อช่วยเหลือราษฎรที่ได้รับความเดือดร้อนได้อย่างทั่วถึง	- รถบรรทุก (ดีเซล) ขนาด ๖ ตัน ๖ ล้อ ปริมาตรกระบอกสูบ ไม่ต่ำกว่า ๖,๐๐๐ ซีซี หรือกำลังเครื่องยนต์สูงสุดไม่ต่ำกว่า ๑๗๐ กิโลวัตต์ แบบบรรทุกน้ำ จำนวน ๓ คันๆ ละ ๒,๕๐๐,๐๐๐ บาท (ตามบัญชีราคามาตรฐานครุภัณฑ์สำนักงบประมาณ)	-	-	๗,๕๐๐,๐๐๐ (๓ คัน)	-	-	สำนักการช่าง
๕	อุตสาหกรรมการโยธา	ค่าครุภัณฑ์ ที่ดินและสิ่งก่อสร้าง	ครุภัณฑ์ยานพาหนะและขนส่ง	- เพื่อให้มีครุภัณฑ์รถพ่วงบรรทุกรถบดใช้ในการปฏิบัติงาน - เพื่อให้การเคลื่อนย้ายรถบดเป็นไปด้วยความรวดเร็ว - เพื่อใช้ปฏิบัติงานประจำศูนย์ปฏิบัติการองค์การบริหารส่วนจังหวัดสกลนครที่ ๑, ๒, ๓	- รถพ่วงบรรทุกรถบด ขนาด ๑,๕๐๐ x ๓,๒๐๐ มม. จำนวน ๓ คัน ๆ ละ ๑๑๕,๕๖๐ บาท (ราคาตามท้องตลาด)	-	-	๓๔๖,๖๘๐ (๓ คัน)	-	-	สำนักการช่าง
๖	อุตสาหกรรมการโยธา	ค่าครุภัณฑ์ ที่ดินและสิ่งก่อสร้าง	ครุภัณฑ์ก่อสร้าง	- เพื่อให้มีครุภัณฑ์รถบดสั่นสะเทือนคันใหม่ทดแทนคันเก่า - เพื่อให้การปฏิบัติงานเกิดความรวดเร็วและภารกิจที่ได้รับมอบหมายแล้วเสร็จตามระยะเวลาที่กำหนด	- รถบดสั่นสะเทือน จำนวน ๓ คัน ๆ ละ ๓,๐๐๐,๐๐๐ บาท (ราคาตามท้องตลาด)	-	-	๙,๐๐๐,๐๐๐ (๓ คัน)	-	-	สำนักการช่าง

แบบ ผ.๐๓

บัญชีครุภัณฑ์
แผนพัฒนาท้องถิ่น (พ.ศ.๒๕๖๑ - ๒๕๖๕)
องค์การบริหารส่วนจังหวัดสกลนคร

ที่	แผนงาน	หมวด	ประเภท	วัตถุประสงค์	เป้าหมาย (ผลผลิตของครุภัณฑ์)	งบประมาณและที่ผ่านมา					หน่วยงานรับผิดชอบหลัก
						๒๕๖๑ (บาท)	๒๕๖๒ (บาท)	๒๕๖๓ (บาท)	๒๕๖๔ (บาท)	๒๕๖๕ (บาท)	
				- เพื่อใช้ปฏิบัติงานประจำศูนย์ปฏิบัติการองค์การบริหารส่วนจังหวัดสกลนคร ที่ ๑, ๒, ๓							
๗	อุตสาหกรรมการโยธา	ค่าครุภัณฑ์ ที่ดินและสิ่งก่อสร้าง	ครุภัณฑ์ก่อสร้าง	- เพื่อให้มีครุภัณฑ์รถตักหน้าขุดหลังคันใหม่ทดแทนคันเดิม - เพื่อให้การปฏิบัติงานเกิดความรวดเร็วและภารกิจที่ได้รับมอบหมายแล้วเสร็จตามระยะเวลาที่กำหนด - เพื่อใช้ปฏิบัติงานประจำศูนย์ปฏิบัติการองค์การบริหารส่วนจังหวัดสกลนคร ที่ ๑, ๒, ๓	- รถตักหน้าขุดหลังชนิดขับเคลื่อน ๔ ล้อ จำนวน ๓ คันๆ ละ ๓,๓๐๐,๐๐๐ บาท (ตามบัญชีราคามาตรฐานครุภัณฑ์สำนักงบประมาณ)	-	-	๙,๙๐๐,๐๐๐ (๓ คัน)	-	-	สำนักการช่าง
๘	อุตสาหกรรมการโยธา	ค่าครุภัณฑ์ ที่ดินและสิ่งก่อสร้าง	ครุภัณฑ์งานบ้านงานครัว	- เพื่อติดตั้งจุดบริการน้ำดื่มประจำฝ่ายเครื่องจักรกล ณ ศูนย์ซ่อมยานพาหนะและเครื่องจักรกล - เพื่อบริการประชาชนผู้เข้ามาติดต่อราชการ และเจ้าหน้าที่ที่ปฏิบัติงาน ณ ศูนย์ซ่อมยานพาหนะและเครื่องจักรกล องค์การบริหารส่วนจังหวัด	- เครื่องทำน้ำร้อน - น้ำเย็นแบบต่อท่อ ขนาด ๒ ก๊อก จำนวน ๒ เครื่องๆ ละ ๒๕,๑๐๐ บาท (ตามบัญชีราคามาตรฐานครุภัณฑ์สำนักงบประมาณ)	-	-	๕๐,๒๐๐ (๒ เครื่อง)	-	-	สำนักการช่าง

แบบ ผ.๐๓

บัญชีครุภัณฑ์
แผนพัฒนาท้องถิ่น (พ.ศ.๒๕๖๑ - ๒๕๖๕)
องค์การบริหารส่วนจังหวัดสกลนคร

ที่	แผนงาน	หมวด	ประเภท	วัตถุประสงค์	เป้าหมาย (ผลผลิตของครุภัณฑ์)	งบประมาณและที่ผ่านมา					หน่วยงานรับผิดชอบหลัก
						๒๕๖๑ (บาท)	๒๕๖๒ (บาท)	๒๕๖๓ (บาท)	๒๕๖๔ (บาท)	๒๕๖๕ (บาท)	
๙	อุตสาหกรรมการโยธา	ค่าครุภัณฑ์ ที่ดินและสิ่งก่อสร้าง	ครุภัณฑ์งานบ้านงานครัว	- เพื่อใช้ประจำฝ่ายเครื่องจักรกล ณ ศูนย์ซ่อมยานพาหนะและเครื่องจักรกล - เพื่อบริการประชาชนผู้เข้ามาติดต่อราชการ และเจ้าหน้าที่ที่ปฏิบัติงาน ณ ศูนย์ซ่อมยานพาหนะและเครื่องจักรกล องค์การบริหารส่วนจังหวัด	- พัดลมอุตสาหกรรม ๓ ขา ขนาด ๒๔ " ปรับระดับแรงได้ ๓ ระดับ ปรับส่ายซ้าย - ขวาได้ สามารถปรับระดับความสูงได้ ชนิดตั้งพื้น ๓ ขา ถอดล้างทำความสะอาดใบพัดได้ จำนวน ๓ เครื่องๆ ละ ๒,๓๙๐ บาท (ราคาตามท้องตลาด)	-	-	๗,๑๗๐ (๓ เครื่อง)	-	-	สำนักการช่าง
๑๐	อุตสาหกรรมการโยธา	ค่าครุภัณฑ์ ที่ดินและสิ่งก่อสร้าง	ครุภัณฑ์งานบ้านงานครัว	- เพื่อใช้ประจำฝ่ายเครื่องจักรกล ณ ศูนย์ซ่อมยานพาหนะและเครื่องจักรกล - เพื่อบริการประชาชนผู้เข้ามาติดต่อราชการ และเจ้าหน้าที่ที่ปฏิบัติงาน ณ ศูนย์ซ่อมยานพาหนะและเครื่องจักรกล องค์การบริหารส่วนจังหวัด	- พัดลมอุตสาหกรรม ๓ ขา ขนาด ๑๘ " ปรับความสูง - ต่ำได้ ๓ ระดับ ปรับส่ายซ้าย - ขวา จำนวน ๓ เครื่อง เครื่องละ ๔,๗๔๐ บาท ราคาตามท้องตลาด)	-	-	๑๔,๒๒๐ (๓ เครื่อง)	-	-	สำนักการช่าง
๑๑	เคหะและชุมชน (โครงการก่อสร้างหอนาฬิกา องค์การบริหารส่วนจังหวัดสกลนคร)	ค่าครุภัณฑ์ ที่ดินและสิ่งก่อสร้าง	ครุภัณฑ์สำนักงาน	- เพื่อก่อสร้างหอนาฬิกาองค์การบริหารส่วนจังหวัดสกลนคร - เพื่อเสริมสร้างเอกลักษณ์ประจำท้องถิ่นของจังหวัด - เพื่อเป็นการสร้างประติมากรรมประจำท้องถิ่น โดยการประยุกต์ภูมิปัญญาท้องถิ่น คือ หินทราย	- นาฬิกาแบบติดตั้งภายนอกอาคาร Dia. ๑.๘๐ เมตร รวมอุปกรณ์พร้อมติดตั้งทั้งหมดครบชุด จำนวน ๔ ด้าน ราคา ๔๕๐,๐๐๐ บาท (ราคาตามท้องตลาด)	๔๕๐,๐๐๐	-	-	-	-	สำนักการช่าง

แบบ ผ.๐๓

บัญชีครุภัณฑ์
แผนพัฒนาท้องถิ่น (พ.ศ.๒๕๖๑ - ๒๕๖๕)
องค์การบริหารส่วนจังหวัดสกลนคร

ที่	แผนงาน	หมวด	ประเภท	วัตถุประสงค์	เป้าหมาย (ผลผลิตของครุภัณฑ์)	งบประมาณและที่ผ่านมา					หน่วยงานรับผิดชอบหลัก
						๒๕๖๑ (บาท)	๒๕๖๒ (บาท)	๒๕๖๓ (บาท)	๒๕๖๔ (บาท)	๒๕๖๕ (บาท)	
๑๒	เคหะและชุมชน โครงการเพิ่มประสิทธิภาพการให้บริการประชาชน (ติดตั้งเครื่องปรับอากาศหอประชุมองค์การบริหารบริหารส่วนจังหวัดสกลนคร ที่ว่าการอำเภอเมืองสกลนคร จังหวัดสกลนคร)	ค่าครุภัณฑ์ ที่ดินและสิ่งก่อสร้าง	ครุภัณฑ์สำนักงาน	จำลองให้มีเอกลักษณ์การก่อสร้างตามแบบการก่อสร้างโบราณสถานที่สำคัญในจังหวัดสกลนคร เช่น ปราสาทขอมบ้านพันนา อำเภอสว่างแดนดิน พระธาตุนารายเจงเวง พระธาตุดุม เป็นต้น - เพื่อให้มีหอประชุมที่ได้มาตรฐานมีวัสดุอุกปรณ์ที่เพียงพอต่อการให้บริการหน่วยงานภาครัฐและเอกชนตลอดจนประชาชนทั่วไปในการจัดประชุม อบรม สัมมนาต่างๆ - เพื่ออำนวยความสะดวกและตอบสนองความต้องการของประชาชนในพื้นที่ - เพื่อให้เป็นหน่วยงานราชการที่สามารถตอบสนองความต้องการประชาชนให้เกิดความพอใจด้านอาคารสถานที่	- เครื่องปรับอากาศแบบแยกส่วนชนิดตั้งพื้นหรือชนิดแขวน (มีระบบฟอกอากาศ) ขนาด ๕๐,๐๐๐ BTU จำนวน ๑๑ เครื่อง ราคาเครื่องละ ๕๗,๐๐๐ บาท (ตามบัญชีราคามาตรฐานครุภัณฑ์สำนักงบประมาณ)	๖๒๗,๐๐๐ (๑๑ เครื่อง)	-	-	-	-	สำนักการช่าง

แบบ ผ.๐๓

บัญชีครุภัณฑ์
แผนพัฒนาท้องถิ่น (พ.ศ.๒๕๖๑ - ๒๕๖๕)
องค์การบริหารส่วนจังหวัดสกลนคร

ที่	แผนงาน	หมวด	ประเภท	วัตถุประสงค์	เป้าหมาย (ผลผลิตของครุภัณฑ์)	งบประมาณและที่ผ่านมา					หน่วยงานรับผิดชอบหลัก
						๒๕๖๑ (บาท)	๒๕๖๒ (บาท)	๒๕๖๓ (บาท)	๒๕๖๔ (บาท)	๒๕๖๕ (บาท)	
๑๓	อุตสาหกรรมการโยธา (โครงการจัดซื้อและติดตั้งครุภัณฑ์สำหรับหน่วยปฏิบัติการสารสนเทศด้านทรัพยากรธรรมชาติและสิ่งแวดล้อมระดับจังหวัด)	ค่าครุภัณฑ์ที่ดินและสิ่งก่อสร้าง	ครุภัณฑ์คอมพิวเตอร์	- เพื่อให้เป็นศูนย์กลางติดตามและวิเคราะห์สถานการณ์น้ำในภาวะปกติและเป็นศูนย์ปฏิบัติงานและศูนย์สั่งการในภาวะวิกฤตหรือสถานการณ์ฉุกเฉินตลอดจนเฝ้าระวัง แจ้งเตือนภัยได้อย่างทันท่วงที - เพื่อให้สามารถรู้สถานการณ์น้ำได้ทุกพื้นที่ในจังหวัดสกลนคร - เพื่อให้เกิดความร่วมมือของหน่วยงานด้านบริหารจัดการน้ำในส่วนกลางกับระดับท้องถิ่น - เพื่อเป็นการเตรียมการแก้ปัญหาน้ำได้ถูกต้อง	๑.เครื่องคอมพิวเตอร์สำหรับงานประมวลผล แบบที่ ๒ จำนวน ๓ ชุด ราคาชุดละ ๓๐,๐๐๐ บาท (ตามเกณฑ์ราคากลางและคุณลักษณะพื้นฐานครุภัณฑ์คอมพิวเตอร์)	-	๙๐,๐๐๐ (๓ ชุด)	-	-	-	สำนักการช่าง
					๒.เครื่องคอมพิวเตอร์แม่ข่าย แบบที่ ๑ จำนวน ๑ ชุด ราคาชุดละ ๑๓๐,๐๐๐ บาท (ตามเกณฑ์ราคากลางและคุณลักษณะพื้นฐานครุภัณฑ์คอมพิวเตอร์)	-	๑๓๐,๐๐๐ (๑ ชุด)	-	-	-	
					๓.เครื่องสำรองไฟฟ้า ขนาด ๒ kVA จำนวน ๑ ชุด ราคาชุดละ ๑๒,๐๐๐ บาท (ตามเกณฑ์ราคากลางและคุณลักษณะพื้นฐานครุภัณฑ์คอมพิวเตอร์)	-	๑๒,๐๐๐ (๑ ชุด)	-	-	-	
					๔.เครื่องสำรองไฟฟ้า ขนาด ๘๐๐ VA จำนวน ๓ ชุด ราคาชุดละ ๒,๕๐๐ บาท (ตามเกณฑ์ราคากลางและคุณลักษณะพื้นฐานครุภัณฑ์คอมพิวเตอร์)	-	๗,๕๐๐ (๓ ชุด)	-	-	-	

แบบ ผ.๐๓

บัญชีครุภัณฑ์
แผนพัฒนาท้องถิ่น (พ.ศ.๒๕๖๑ - ๒๕๖๕)
องค์การบริหารส่วนจังหวัดสกลนคร

ที่	แผนงาน	หมวด	ประเภท	วัตถุประสงค์	เป้าหมาย (ผลผลิตของครุภัณฑ์)	งบประมาณและที่ผ่านมา					หน่วยงานรับผิดชอบหลัก
						๒๕๖๑ (บาท)	๒๕๖๒ (บาท)	๒๕๖๓ (บาท)	๒๕๖๔ (บาท)	๒๕๖๕ (บาท)	
			ครุภัณฑ์โฆษณาและเผยแพร่		๕.อุปกรณ์กระจายสัญญาณ (L๒ Switch) ขนาด ๒๔ ช่อง แบบที่ ๑ จำนวน ๑ ชุด ราคาชุดละ ๖,๐๐๐ บาท (ตามเกณฑ์ราคากลางและคุณลักษณะพื้นฐานครุภัณฑ์คอมพิวเตอร์)	-	๖,๐๐๐ (๑ ชุด)	-	-	-	
					๖.โทรทัศน์ แอล อี ดี (LED TV) แบบ Smart TV ระดับความละเอียดจอภาพ ๑๙๒๐ x ๑๐๘๐ พิกเซล ขนาด ๕๕ นิ้ว จำนวน ๓ ชุด ราคาชุดละ ๑๙,๖๐๐ บาท (ตามบัญชีราคามาตรฐานครุภัณฑ์สำนักงบประมาณ)	-	๕๘,๘๐๐ (๓ ชุด)	-	-	-	
					๗.ชุดแสดงผล ๔ จอ ไม่น้อยกว่า ๑ GB ความละเอียด ๑๙๒๐ x ๑๐๘๐ พิกเซล จำนวน ๑ ชุด ราคาชุดละ ๙๙๐ บาท (ราคาตามท้องตลาด)	-	๙๙๐ (๑ ชุด)	-	-	-	

บัญชีครุภัณฑ์
แผนพัฒนาท้องถิ่น (พ.ศ.๒๕๖๑ - ๒๕๖๕)
องค์การบริหารส่วนจังหวัดสกลนคร

แบบ ผ.๐๓

ที่	แผนงาน	หมวด	ประเภท	วัตถุประสงค์	เป้าหมาย (ผลผลิตของครุภัณฑ์)	งบประมาณและที่ผ่านมา					หน่วยงานรับผิดชอบหลัก
						๒๕๖๑ (บาท)	๒๕๖๒ (บาท)	๒๕๖๓ (บาท)	๒๕๖๔ (บาท)	๒๕๖๕ (บาท)	
					๘.ชุดไมโครโฟนห้องประชุม ประกอบด้วย						
					๑) ชุดไมโครโฟนประธาน จำนวน ๑ ชุด ราคาชุดละ ๘,๔๐๐ บาท (ราคาตามท้องตลาด)	-	๘,๔๐๐ (๑ ชุด)	-	-	-	
					๒) ชุดไมโครโฟนผู้เข้าร่วมประชุม จำนวน ๑๖ ชุด ราคาชุดละ ๘,๒๐๐ บาท (ราคาตามท้องตลาด)	-	๑๓๑,๒๐๐ (๑๖ ชุด)	-	-	-	
					๓) เครื่องควบคุมไมโครโฟนประชุมดิจิตอล จำนวน ๑ ชุด ราคาชุดละ ๑๕,๐๐๐ บาท (ราคาตามท้องตลาด)	-	๑๕,๐๐๐ (๑ ชุด)	-	-	-	
					๔) เพาเวอร์มิกเซอร์ จำนวน ๑ ชุด ราคาชุดละ ๑๐,๕๐๐ บาท (ราคาตามท้องตลาด)	-	๑๐,๕๐๐ (๑ ชุด)	-	-	-	
					๕) ตู้ลำโพงแขวนผนัง จำนวน ๔ ชุด ราคาชุดละ ๒,๙๐๐ บาท (ราคาตามท้องตลาด)	-	๑๑,๖๐๐ (๔ ชุด)	-	-	-	

แบบ ผ.๐๓

บัญชีครุภัณฑ์
แผนพัฒนาท้องถิ่น (พ.ศ.๒๕๖๑ - ๒๕๖๕)
องค์การบริหารส่วนจังหวัดสกลนคร

ที่	แผนงาน	หมวด	ประเภท	วัตถุประสงค์	เป้าหมาย (ผลผลิตของครุภัณฑ์)	งบประมาณและที่ผ่านมา					หน่วยงานรับผิดชอบหลัก
						๒๕๖๑ (บาท)	๒๕๖๒ (บาท)	๒๕๖๓ (บาท)	๒๕๖๔ (บาท)	๒๕๖๕ (บาท)	
			ครุภัณฑ์สำนักงาน		๙.ชุดโต๊ะประชุม ประกอบด้วย ๑) โต๊ะโล่ง ขนาด ๖๐ x ๑๕๐ x ๗๕ เซนติเมตร จำนวน ๑๘ ตัว ราคาตัวละ ๒,๕๕๐ บาท (ราคาตามท้องตลาด)	-	๔๕,๙๐๐ (๑๘ ตัว)	-	-	-	
					๒) โต๊ะครึ่งวงกลม ขนาด ๑๕๐ x ๗๕ เซนติเมตร จำนวน ๑ ตัว ราคาตัวละ ๒,๕๕๐ บาท (ราคาตามท้องตลาด)	-	๒,๕๕๐ (๑ ตัว)	-	-	-	
					๑๐.เก้าอี้ผู้บริหาร สีดำ (ประชุม) จำนวน ๑ ตัว ราคาตัวละ ๔,๕๐๐ บาท (ราคาตามท้องตลาด)	-	๔,๕๐๐ (๑ ตัว)	-	-	-	
					๑๑.เก้าอี้สำนักงาน สีดำ (ประชุม) จำนวน ๔๐ ตัว ราคาตัวละ ๑,๘๐๐ บาท (ราคาตามท้องตลาด)	-	๗๒,๐๐๐ (๔๐ ตัว)	-	-	-	
					๑๒.โต๊ะเหล็ก ขนาด ๔.๕ ฟุต จำนวน ๔ ตัว ราคาตัวละ ๕,๓๕๐ บาท (ราคาตามท้องตลาด)	-	๒๑,๔๐๐ (๔ ตัว)	-	-	-	

แบบ ผ.๐๓

บัญชีครุภัณฑ์
แผนพัฒนาท้องถิ่น (พ.ศ.๒๕๖๑ - ๒๕๖๕)
องค์การบริหารส่วนจังหวัดสกลนคร

ที่	แผนงาน	หมวด	ประเภท	วัตถุประสงค์	เป้าหมาย (ผลผลิตของครุภัณฑ์)	งบประมาณและที่ผ่านมา					หน่วยงานรับผิดชอบหลัก
						๒๕๖๑ (บาท)	๒๕๖๒ (บาท)	๒๕๖๓ (บาท)	๒๕๖๔ (บาท)	๒๕๖๕ (บาท)	
					๑๓.ชุดโซฟา สีดำ จำนวน ๒ ชุด ราคาชุดละ ๑๒,๙๐๐ บาท (ราคาตามท้องตลาด)	-	๒๕,๘๐๐ (๒ ชุด)	-	-	-	
					๑๔.โต๊ะกลางกระจก จำนวน ๒ ชุด ราคาชุดละ ๒,๔๐๐ บาท (ราคาตามท้องตลาด)	-	๔,๘๐๐ (๒ ชุด)	-	-	-	
					รวม ๑๓ รายการ	๑,๐๗๗,๐๐๐	๗๑๐,๙๔๐	๓๑,๘๖๐,๒๗๐	-	-	

ส่วนที่ ๔

การติดตามและประเมินผล

ส่วนที่ ๔

การติดตามและประเมินผล

การติดตามและประเมินผลแผนพัฒนาท้องถิ่น ตามระเบียบกระทรวงมหาดไทย ว่าด้วยการจัดทำแผนพัฒนาขององค์กรปกครองส่วนท้องถิ่น พ.ศ. ๒๕๔๘ แก้ไขเพิ่มเติมถึง (ฉบับที่ ๓) พ.ศ. ๒๕๖๑

เป็นแบบที่กำหนดให้คณะกรรมการติดตามและประเมินผลแผนพัฒนาท้องถิ่น ดำเนินการให้คะแนนตามเกณฑ์ที่กำหนดไว้ ซึ่งเป็นส่วนหนึ่งของการติดตามและประเมินผลแผนพัฒนา โดยดำเนินการให้แล้วเสร็จภายในหกสิบวัน นับแต่วันที่ประกาศใช้งบประมาณรายจ่าย มีรายละเอียด ดังนี้

๔.๑ การติดตามและประเมินผลยุทธศาสตร์ เพื่อความสอดคล้องแผนพัฒนาท้องถิ่น ประกอบด้วย

๔.๑.๑ ข้อมูลสภาพทั่วไปและข้อมูลพื้นฐานขององค์กรปกครองส่วนท้องถิ่น จำนวน ๒๐ คะแนน

๔.๑.๒ การวิเคราะห์สภาวการณ์และศักยภาพ จำนวน ๒๐ คะแนน

๔.๑.๓ ยุทธศาสตร์ จำนวน ๖๐ คะแนน ประกอบด้วย

(๑) ยุทธศาสตร์ขององค์กรปกครองส่วนท้องถิ่น จำนวน ๑๐ คะแนน

(๒) ยุทธศาสตร์ขององค์กรปกครองส่วนท้องถิ่นในเขตจังหวัด จำนวน ๑๐ คะแนน

(๓) ยุทธศาสตร์จังหวัด จำนวน ๑๐ คะแนน

(๔) วิสัยทัศน์ จำนวน ๕ คะแนน

(๕) กลยุทธ์ จำนวน ๕ คะแนน

(๖) เป้าประสงค์ของแต่ละประเด็นกลยุทธ์ จำนวน ๕ คะแนน

(๗) จุดยืนทางยุทธศาสตร์ จำนวน ๕ คะแนน

(๘) แผนงาน จำนวน ๕ คะแนน

(๙) ความเชื่อมโยงของยุทธศาสตร์ในภาพรวม จำนวน ๕ คะแนน

คะแนนรวม ๑๐๐ คะแนน เกณฑ์ที่ควรได้เพื่อให้เกิดความสอดคล้องและขับเคลื่อนการพัฒนาท้องถิ่นขององค์กรปกครองส่วนท้องถิ่น ไม่ควรน้อยกว่าร้อยละ ๘๐ (๘๐ คะแนน)

ประเด็นการพิจารณา	คะแนน
๑. ข้อมูลสภาพทั่วไปและข้อมูลพื้นฐานขององค์กรปกครองส่วนท้องถิ่น	๒๐
๒. การวิเคราะห์สภาวการณ์และศักยภาพ	๒๐
๓. ยุทธศาสตร์ ประกอบด้วย	๖๐
๓.๑ ยุทธศาสตร์ขององค์กรปกครองส่วนท้องถิ่น	(๑๐)
๓.๒ ยุทธศาสตร์ขององค์กรปกครองส่วนท้องถิ่นในเขตจังหวัด	(๑๐)
๓.๓ ยุทธศาสตร์จังหวัด	(๑๐)
๓.๔ วิสัยทัศน์	(๕)
๓.๕ กลยุทธ์	(๕)
๓.๖ เป้าประสงค์ของแต่ละประเด็นกลยุทธ์	(๕)
๓.๗ จุดยืนทางยุทธศาสตร์	(๕)
๓.๘ แผนงาน	(๕)
๓.๙ ความเชื่อมโยงของยุทธศาสตร์ในภาพรวม	(๕)
รวมคะแนน	**๑๐๐**

แนวทางเบื้องต้นในการให้คะแนนแนวทางการพิจารณาการติดตามและประเมินผลยุทธศาสตร์เพื่อความสอดคล้องแผนพัฒนาท้องถิ่นขององค์กรปกครองส่วนท้องถิ่น

ประเด็นการพิจารณา	รายละเอียดหลักเกณฑ์	คะแนนเต็ม	คะแนนที่ได้
๑.ข้อมูลสภาพทั่วไปและข้อมูลพื้นฐานขององค์กรปกครองส่วนท้องถิ่น	ควรประกอบด้วยข้อมูลดังนี้ (๑) ข้อมูลเกี่ยวกับด้านกายภาพ เช่น ที่ตั้งของหมู่บ้าน/ชุมชน/ตำบล ลักษณะภูมิประเทศ ลักษณะภูมิอากาศ ลักษณะของดิน ลักษณะของแหล่งน้ำ ลักษณะของไม้/ป่าไม้ ฯลฯ ด้านการเมือง/การปกครอง เช่น เขตการปกครอง การเลือกตั้ง ฯลฯ	๒๐ (๓)	
	(๒) ข้อมูลเกี่ยวกับด้านการเมือง/การปกครอง เช่น เขตการปกครอง การเลือกตั้ง ฯลฯ ประชากร เช่น ข้อมูลเกี่ยวกับจำนวนประชากรและช่วงอายุและจำนวนประชากร ฯลฯ	(๒)	
	(๓) ข้อมูลเกี่ยวกับสภาพทางสังคม เช่น การศึกษา สาธารณสุข อาชญากรรม ยาเสพติด การสังคมสงเคราะห์ ฯลฯ	(๒)	
	(๔) ข้อมูลเกี่ยวกับระบบบริการพื้นฐาน เช่น การคมนาคมขนส่ง การไฟฟ้า การประปา โทรศัพท์ ฯลฯ	(๒)	
	(๕) ข้อมูลเกี่ยวกับระบบเศรษฐกิจ เช่น การเกษตร การประมง การปศุสัตว์ การบริการ การท่องเที่ยว อุตสาหกรรม การพาณิชย์/กลุ่มอาชีพแรงงาน ฯลฯ	(๒)	
	๖) ข้อมูลเกี่ยวกับศาสนา ประเพณี วัฒนธรรม เช่น การนับถือศาสนา ประเพณีและงานประจำปี ภูมิปัญญาท้องถิ่น ภาษาถิ่น สินค้าพื้นเมืองและของที่ระลึก ฯลฯ และอื่นๆ	(๒)	
	(๗) ข้อมูลเกี่ยวกับทรัพยากรธรรมชาติ เช่น น้ำ ป่าไม้ ภูเขา คุณภาพของทรัพยากรธรรมชาติ ฯลฯ	(๒)	
	(๘) การสำรวจและจัดเก็บข้อมูลเพื่อการจัดทำแผนพัฒนาท้องถิ่นหรือการใช้ข้อมูล จปฐ.	(๒)	
	(๙) การประชุมประชาคมท้องถิ่น รูปแบบ วิธีการ และการดำเนินการประชุมประชาคมท้องถิ่น โดยใช้กระบวนการร่วมคิด ร่วมทำ ร่วมตัดสินใจ ร่วมตรวจสอบ ร่วมรับประโยชน์ ร่วมแก้ปัญหา ปรึกษาหารือ แลกเปลี่ยนเรียนรู้ เพื่อแก้ปัญหาสำหรับการพัฒนาท้องถิ่น ตามอำนาจหน้าที่ขององค์กรปกครองส่วนท้องถิ่น	(๓)	
๒. การวิเคราะห์สภาวการณ์และศักยภาพ	ควรประกอบด้วยข้อมูลดังนี้ (๑) การวิเคราะห์ที่ครอบคลุมความเชื่อมโยง ความสอดคล้องยุทธศาสตร์จังหวัด ยุทธศาสตร์การพัฒนาขององค์กรปกครองส่วนท้องถิ่นในเขตจังหวัด ยุทธศาสตร์ขององค์กรปกครองส่วนท้องถิ่น นโยบายของผู้บริหารท้องถิ่น รวมถึงความเชื่อมโยงแผนยุทธศาสตร์ชาติ ๒๐ ปี แผนพัฒนาเศรษฐกิจและสังคมแห่งชาติ และ Thailand ๔.๐	๒๐ (๕)	
	(๒) การวิเคราะห์การใช้ผังเมืองรวมหรือผังเมืองเฉพาะและการบังคับใช้ ผลของการบังคับใช้ สภาพการณ์ที่เกิดขึ้นต่อการพัฒนาท้องถิ่น	(๓)	

ประเด็นการพิจารณา	รายละเอียดหลักเกณฑ์	คะแนนเต็ม	คะแนนที่ได้
๒. การวิเคราะห์สภาวการณ์และศักยภาพ (ต่อ)	(๓) การวิเคราะห์ทางสังคม เช่น ด้านแรงงาน การศึกษา สาธารณสุข ความยากจน อาชญากรรม ปัญหายาเสพติด เทคโนโลยี จารีตประเพณี วัฒนธรรม ภูมิปัญญาท้องถิ่น เป็นต้น	(๓)	
	(๔) การวิเคราะห์ทางเศรษฐกิจ ข้อมูลด้านรายได้ครัวเรือน การส่งเสริมอาชีพ กลุ่มอาชีพ กลุ่มทางสังคม การพัฒนาอาชีพและกลุ่มต่างๆ สภาพทางเศรษฐกิจและความเป็นอยู่ทั่วไป เป็นต้น	(๓)	
	(๕) การวิเคราะห์สิ่งแวดล้อม พื้นที่สีเขียว ธรรมชาติต่างๆ ทางภูมิศาสตร์ กระบวนการหรือสิ่งที่เกิดขึ้น การประดิษฐ์ที่มีผลต่อสิ่งแวดล้อมและการพัฒนา	(๓)	
	(๖) ผลการวิเคราะห์ศักยภาพเพื่อประเมินสถานภาพการพัฒนาในปัจจุบันและโอกาสการพัฒนาในอนาคตของท้องถิ่น ด้วยเทคนิค SWOT Analysis ที่อาจส่งผลต่อการดำเนินงาน ได้แก่ S-Strength (จุดแข็ง) W-Weakness (จุดอ่อน) O-Opportunity (โอกาส) และ T-Threat (อุปสรรค)	(๓)	
๓. ยุทธศาสตร์ ๓.๑ ยุทธศาสตร์ขององค์กรปกครองส่วนท้องถิ่น	ควรประกอบด้วยข้อมูลดังนี้ สอดคล้องกับสภาพสังคม เศรษฐกิจ สิ่งแวดล้อมของท้องถิ่น ประเด็นปัญหาการพัฒนาและแนวทางการพัฒนาที่สอดคล้องกับยุทธศาสตร์ขององค์กรปกครองส่วนท้องถิ่นและเชื่อมโยงหลักประชารัฐ แผนยุทธศาสตร์ชาติ ๒๐ ปี แผนพัฒนาเศรษฐกิจและสังคมแห่งชาติ และ Thailand ๔.๐	๖๐ (๑๐)	
๓.๒ ยุทธศาสตร์ขององค์กรปกครองส่วนท้องถิ่นในเขตจังหวัด	สอดคล้องและเชื่อมโยงกับสภาพสังคม เศรษฐกิจ สิ่งแวดล้อมของท้องถิ่น และยุทธศาสตร์จังหวัด และเชื่อมโยงหลักประชารัฐแผนยุทธศาสตร์ชาติ ๒๐ ปี แผนพัฒนาเศรษฐกิจและสังคมแห่งชาติ และ Thailand ๔.๐	(๑๐)	
๓.๓ ยุทธศาสตร์จังหวัด	สอดคล้องกับยุทธศาสตร์พัฒนากลุ่มจังหวัด ยุทธศาสตร์พัฒนาภาค แผนพัฒนาเศรษฐกิจและสังคมแห่งชาติ แผนการบริหารราชการแผ่นดิน นโยบาย/ยุทธศาสตร์ คสช. และนโยบายรัฐบาล หลักประชารัฐ แผนยุทธศาสตร์ชาติ ๒๐ ปี และ Thailand ๔.๐	(๑๐)	
๓.๔ วิสัยทัศน์	วิสัยทัศน์ ซึ่งมีลักษณะแสดงสถานภาพที่องค์กรปกครองส่วนท้องถิ่นต้องการจะเป็นหรือบรรลุถึงอนาคตอย่างชัดเจน สอดคล้องกับโอกาสและศักยภาพที่เป็นลักษณะเฉพาะขององค์กรปกครองส่วนท้องถิ่นและสัมพันธ์กับโครงการพัฒนาท้องถิ่น	(๕)	
๓.๕ กลยุทธ์	แสดงให้เห็นช่องทาง วิธีการ ภารกิจหรือสิ่งที่ต้องทำตามอำนาจหน้าที่ขององค์กรปกครองส่วนท้องถิ่นที่จะนำไปสู่การบรรลุวิสัยทัศน์ หรือแสดงให้เห็นถึงความชัดเจนในสิ่งที่จะดำเนินการให้บรรลุวิสัยทัศน์นั้น	(๕)	
๓.๖ เป้าประสงค์ของแต่ละประเด็นกลยุทธ์	เป้าประสงค์ของแต่ละประเด็นกลยุทธ์มีความสอดคล้องและสนับสนุนต่อกลยุทธ์ที่จะเกิดขึ้น มุ่งหมายสิ่งหนึ่งสิ่งใดที่ชัดเจน	(๕)	

ประเด็นการพิจารณา	รายละเอียดหลักเกณฑ์	คะแนนเต็ม	คะแนนที่ได้
๓. ยุทธศาสตร์ (ต่อ) ๓.๗ จุดยืนทางยุทธศาสตร์ (Positioning)	ความมุ่งมั่นอันแน่วแน่ในการวางแผนพัฒนาท้องถิ่น เพื่อให้บรรลุวิสัยทัศน์ขององค์กรปกครองส่วนท้องถิ่น ซึ่งเกิดจากศักยภาพของพื้นที่จริง ที่จะนำไปสู่ผลสำเร็จทางยุทธศาสตร์	(๕)	
๓.๘ แผนงาน	แผนงานหรือจุดมุ่งหมายเพื่อการพัฒนาในอนาคต กำหนดจุดมุ่งหมายในเรื่องใดเรื่องหนึ่งหรือแผนงานที่เกิดจากเป้าประสงค์ ตัวชี้วัดค่าเป้าหมาย กลยุทธ์ จุดยืนทางยุทธศาสตร์และยุทธศาสตร์ขององค์กรปกครองส่วนท้องถิ่นที่มีความชัดเจน นำไปสู่การจัดทำโครงการพัฒนาท้องถิ่นในแผนพัฒนาท้องถิ่น โดยระบุแผนงานและความเชื่อมโยงดังกล่าว	(๕)	
๓.๙ ความเชื่อมโยงของยุทธศาสตร์ในภาพรวม	ความเชื่อมโยงองค์รวมที่นำไปสู่การพัฒนาท้องถิ่นที่เกิดผลผลิต / โครงการจากแผนยุทธศาสตร์ชาติ ๒๐ ปี แผนพัฒนาเศรษฐกิจและสังคมแห่งชาติ ฉบับที่ ๑๒ Thailand ๔.๐ แผนพัฒนาภาค/แผนพัฒนากลุ่มจังหวัด/แผนพัฒนาจังหวัด ยุทธศาสตร์การพัฒนาขององค์กรปกครองส่วนท้องถิ่นในเขตจังหวัดและยุทธศาสตร์ขององค์กรปกครองส่วนท้องถิ่น	(๕)	
รวมคะแนน		**๑๐๐**	

๔.๒ การติดตามและประเมินผลโครงการเพื่อความสอดคล้องแผนพัฒนาท้องถิ่น ประกอบด้วย

๔.๒.๑ การสรุปสถานการณ์การพัฒนา จำนวน ๑๐ คะแนน

๔.๒.๒ การประเมินผลการนำแผนพัฒนาท้องถิ่นไปปฏิบัติในเชิงปริมาณ จำนวน ๑๐ คะแนน

๔.๒.๓ การประเมินผลการนำแผนพัฒนาท้องถิ่นไปปฏิบัติในเชิงคุณภาพ จำนวน ๑๐ คะแนน

๔.๒.๔ แผนงานและยุทธศาสตร์การพัฒนา จำนวน ๑๐ คะแนน

๔.๒.๕ โครงการพัฒนา จำนวน ๖๐ คะแนน ประกอบด้วย

(๑) ความชัดเจนของชื่อโครงการ จำนวน ๕ คะแนน

(๒) กำหนดวัตถุประสงค์สอดคล้องกับโครงการ จำนวน ๕ คะแนน

(๓) เป้าหมาย (ผลผลิตของโครงการ) มีความชัดเจนนำไปสู่การตั้งงบประมาณได้ถูกต้อง จำนวน ๕ คะแนน

(๔) โครงการมีความสอดคล้องกับแผนยุทธศาสตร์ชาติ ๒๐ ปี จำนวน ๕ คะแนน

(๕) เป้าหมาย (ผลผลิตของโครงการ) มีความสอดคล้องกับแผนพัฒนาเศรษฐกิจและสังคมแห่งชาติ ฉบับที่ ๑๒ จำนวน ๕ คะแนน

(๖) โครงการมีความสอดคล้องกับ Thailand ๔.๐ จำนวน ๕ คะแนน

(๗) โครงการสอดคล้องกับยุทธศาสตร์จังหวัด จำนวน ๕ คะแนน

(๘) โครงการแก้ไขปัญหาความยากจนหรือการเสริมสร้างให้ประเทศชาติมั่นคงมั่งคั่ง ยั่งยืนภายใต้หลักประชารัฐ จำนวน ๕ คะแนน

(๙) งบประมาณ มีความสอดคล้องกับเป้าหมาย (ผลผลิตของโครงการ) จำนวน ๕ คะแนน

(๑๐) มีการประมาณการราคาถูกต้องตามหลักวิธีการงบประมาณ จำนวน ๕ คะแนน

(๑๑) มีการกำหนดตัวชี้วัด (KPI) และสอดคล้องกับวัตถุประสงค์และผลที่คาดว่าจะได้รับ จำนวน ๕ คะแนน

(๑๒) ผลที่คาดว่าจะได้รับ สอดคล้องกับวัตถุประสงค์ จำนวน ๕ คะแนน

คะแนนรวม ๑๐๐ คะแนน เกณฑ์ที่ควรได้เพื่อให้เกิดความสอดคล้องและขับเคลื่อนการพัฒนาท้องถิ่นขององค์กรปกครองส่วนท้องถิ่น ไม่ควรน้อยกว่าร้อยละ ๘๐ (๘๐ คะแนน)

แนวทางการพิจารณาการติดตามและประเมินผลโครงการเพื่อความสอดคล้องแผนพัฒนาท้องถิ่นของอองค์กรปกครองส่วนท้องถิ่น

ประเด็นการพิจารณา	คะแนน
๑. การสรุปสถานการณ์การพัฒนา	๑๐
๒. การประเมินผลการนำแผนพัฒนาท้องถิ่นไปปฏิบัติในเชิงปริมาณ	๑๐
๓. การประเมินผลการนำแผนพัฒนาท้องถิ่นไปปฏิบัติในเชิงคุณภาพ	๑๐
๔. แผนงานและยุทธศาสตร์การพัฒนา	๑๐
๕. โครงการพัฒนา ประกอบด้วย	๖๐
๕.๑ ความชัดเจนของชื่อโครงการ	(๕)
๕.๒ กำหนดวัตถุประสงค์สอดคล้องกับโครงการ	(๕)
๕.๓ เป้าหมาย (ผลผลิตของโครงการ) มีความชัดเจนนำไปสู่การตั้งงบประมาณได้ถูกต้อง	(๕)
๕.๔ โครงการมีความสอดคล้องกับแผนยุทธศาสตร์ชาติ ๒๐ ปี	(๕)
๕.๕ เป้าหมาย (ผลผลิตของโครงการ) มีความสอดคล้องกับแผนพัฒนาเศรษฐกิจและสังคมแห่งชาติ ฉบับที่ ๑๒	(๕)
๕.๖ โครงการมีความสอดคล้องกับ Thailand ๔.๐	(๕)
๕.๗ โครงการสอดคล้องกับยุทธศาสตร์จังหวัด	(๕)
๕.๘ โครงการแก้ไขปัญหาความยากจนหรือการเสริมสร้างให้ประเทศชาติมั่นคง มั่งคั่ง ยั่งยืนภายใต้หลักประชารัฐ	(๕)
๕.๙ งบประมาณ มีความสอดคล้องกับเป้าหมาย (ผลผลิตของโครงการ)	(๕)
๕.๑๐ มีการประมาณการราคาถูกต้องตามหลักวิธีการงบประมาณ	(๕)
๕.๑๑ มีการกำหนดตัวชี้วัด (KPI) และสอดคล้องกับวัตถุประสงค์และผลที่คาดว่าจะได้รับ	(๕)
๕.๑๒ ผลที่คาดว่าจะได้รับ สอดคล้องกับวัตถุประสงค์	(๕)
รวมคะแนน	**๑๐๐**

แนวทางเบื้องต้นในการให้คะแนนแนวทางการพิจารณาการติดตามและประเมินผลโครงการเพื่อความสอดคล้องแผนพัฒนาท้องถิ่นขององค์กรปกครองส่วนท้องถิ่น

ประเด็นการพิจารณา	รายละเอียดหลักเกณฑ์	คะแนนเต็ม	คะแนนที่ได้
๑.การสรุปสถานการณ์การพัฒนา	เป็นการวิเคราะห์กรอบการจัดทำยุทธศาสตร์ขององค์กรปกครองส่วนท้องถิ่น (ใช้การวิเคราะห์ SWOT Analysis/Demand (Demand Analysis)/Global Demand และ Trend ปัจจัยและสถานการณ์ การเปลี่ยนแปลงที่มีผลต่อการพัฒนา อย่างน้อยต้องประกอบด้วยการวิเคราะห์ศักยภาพด้านเศรษฐกิจ, ด้านสังคม, ด้านทรัพยากรธรรมชาติและสิ่งแวดล้อม)	๑๐	
๒. การประเมินผลการนำแผนพัฒนาท้องถิ่นไปปฏิบัติในเชิงปริมาณ	๑) การควบคุมที่มีการใช้ตัวเลขต่างๆ เพื่อนำมาใช้วัดผลในเชิงปริมาณ เช่น การวัดจำนวนโครงการ กิจกรรม งานต่างๆ ก็คือผลผลิตนั่นเองว่าเป็นไปตามที่ตั้งเป้าหมายเอาไว้หรือไม่จำนวนที่ดำเนินการจริงตามที่ได้กำหนดไว้เท่าไหร่ จำนวนที่ไม่สามารถดำเนินการได้มีจำนวนเท่าไหร่ สามารถอธิบายได้ตามหลักประสิทธิภาพ (Efficiency) ของการพัฒนาท้องถิ่นตามอำนาจหน้าที่ที่ได้กำหนดไว้ ๒) วิเคราะห์ผลกระทบ/สิ่งที่กระทบ (Impact) โครงการที่ดำเนินการในเชิงปริมาณ (Quantitative)	๑๐	
๓. การประเมินผลการนำแผนพัฒนาท้องถิ่นไปปฏิบัติในเชิงคุณภาพ	๑) การประเมินประสิทธิผลของแผนพัฒนาในเชิงคุณภาพคือการนำเอาเทคนิคต่างๆ มาใช้เพื่อวัดว่าภารกิจ โครงการ กิจกรรม งานต่างๆ ที่ดำเนินการในพื้นที่นั้นๆ ตรงต่อความต้องการของประชาชนหรือไม่และเป็นไปตามอำนาจหน้าที่หรือไม่ ประชาชนพึงพอใจหรือไม่ สิ่งของ วัสดุครุภัณฑ์ การดำเนินการต่างๆ มีสภาพหรือลักษณะถูกต้อง คงทน ถาวร สามารถใช้การได้ตามวัตถุประสงค์หรือไม่ ซึ่งเป็นไปตามหลักประสิทธิผล (Effectiveness) ผลการปฏิบัติราชการที่บรรลุวัตถุประสงค์และเป้าหมายของแผนการปฏิบัติราชการตามที่ได้รับงบประมาณมาดำเนินการ รวมถึงสามารถเทียบเคียงกับส่วนราชการหรือหน่วยงาน ๒) วิเคราะห์ผลกระทบ/สิ่งที่กระทบ (Impact) โครงการที่ดำเนินการในเชิงคุณภาพ (Qualitative)	๑๐	
๔. แผนงานและยุทธศาสตร์การพัฒนา	๑) วิเคราะห์แผนงาน งานที่เกิดจากด้านต่างๆ มีความสอดคล้องกับยุทธศาสตร์ขององค์กรปกครองส่วนท้องถิ่นในมิติต่างๆ จนนำไปสู่การจัดทำโครงการพัฒนาท้องถิ่นโดยใช้ SWOT Analysis/Demand (Demand Analysis)/Global Demand/Trend หรือหลักการบูรณาการ (Integration) กับองค์กรปกครองส่วนท้องถิ่นที่มีพื้นที่ติดต่อกัน ๒) วิเคราะห์แผนงาน งาน ที่เกิดจากด้านต่างๆ ที่สอดคล้องกับการแก้ไขปัญหาความยากจน หลักประชารัฐ	๑๐	
๕. โครงการพัฒนา ๕.๑ ความชัดเจนของชื่อโครงการ	ควรประกอบด้วยข้อมูลดังนี้ เป็นโครงการที่มีวัตถุประสงค์สนองต่อแผนยุทธศาสตร์การพัฒนาขององค์กรปกครองส่วนท้องถิ่นและดำเนินการเพื่อให้การพัฒนาบรรลุตามวิสัยทัศน์ขององค์กรปกครองส่วนท้องถิ่นที่กำหนดไว้ ชื่อโครงการมีความชัดเจน มุ่งไปเรื่องใดเรื่องหนึ่ง อ่านแล้วเข้าใจได้ว่าจะพัฒนาอะไรในอนาคต	๖๐ (๕)	

ประเด็นการพิจารณา	รายละเอียดหลักเกณฑ์	คะแนนเต็ม	คะแนนที่ได้
๕. โครงการพัฒนา (ต่อ) ๕.๒ กำหนดวัตถุประสงค์สอดคล้องกับโครงการ	มีวัตถุประสงค์ชัดเจน (clear objective) โครงการต้องกำหนดวัตถุประสงค์สอดคล้องกับความเป็นมาของโครงการ สอดคล้องกับหลักการและเหตุผล วิธีการดำเนินงานต้องสอดคล้องกับวัตถุประสงค์ มีความเป็นไปได้ชัดเจน มีลักษณะเฉพาะเจาะจง	(๕)	
๕.๓ เป้าหมาย (ผลผลิตของโครงการ) มีความชัดเจนนำไปสู่การตั้งงบประมาณได้ถูกต้อง	สภาพที่อยากให้เกิดขึ้นในอนาคตเป็นทิศทางที่ต้องไปให้ถึงเป้าหมายต้องชัดเจน สามารถระบุจำนวนเท่าไร กลุ่มเป้าหมายคืออะไร มีผลผลิตอย่างไร กลุ่มเป้าหมาย พื้นที่ดำเนินงาน และระยะเวลาดำเนินงาน อธิบายให้ชัดเจนว่าโครงการนี้จะทำที่ไหน เริ่มต้นในช่วงเวลาใดและจบลงเมื่อไร ใครคือกลุ่มเป้าหมายของโครงการหากกลุ่มเป้าหมายมีหลายกลุ่ม ให้บอกชัดลงไปว่าใครคือกลุ่มเป้าหมายหลัก ใครคือกลุ่มเป้าหมายรอง	(๕)	
๕.๔ โครงการมีความสอดคล้องกับแผนยุทธศาสตร์ ๒๐ ปี	โครงการสอดคล้องกับ (๑) ความมั่นคง (๒) การสร้างความสามารถในการแข่งขัน (๓) การพัฒนาและเสริมสร้างศักยภาพคน (๔) การสร้างโอกาสความเสมอภาคและเท่าเทียมกันทางสังคม (๕) การสร้างการเติบโตบนคุณภาพชีวิตที่เป็นมิตรต่อสิ่งแวดล้อม (๖) การปรับสมดุลและพัฒนาระบบการบริหารจัดการภาครัฐ เพื่อให้เกิดความมั่นคง มั่งคั่ง ยั่งยืน	(๕)	
๕.๕ เป้าหมาย (ผลผลิตของโครงการ) มีความสอดคล้องกับแผนพัฒนาเศรษฐกิจและสังคมแห่งชาติ ฉบับที่ ๑๒	โครงการมีความสอดคล้องกับแผนพัฒนาเศรษฐกิจและสังคมแห่งชาติ ฉบับที่ ๑๒ โดย (๑) ยึดหลักปรัชญาของเศรษฐกิจพอเพียง (๒) ยึดคนเป็นศูนย์กลางการพัฒนา (๓) ยึดวิสัยทัศน์ภายใต้ยุทธศาสตร์ชาติ ๒๐ ปี (๔) ยึดเป้าหมายอนาคตประเทศไทย ๒๕๗๙ (๕) ยึดหลักการนำไปสู่การปฏิบัติให้เกิดผลสัมฤทธิ์อย่างจริงจังใน ๕ ปีที่ต่อยอดไปสู่ผลสัมฤทธิ์ที่เป็นเป้าหมายระยะยาว ภายใต้แนวทางการพัฒนา (๑) การยกระดับศักยภาพการแข่งขันและการหลุดพ้นกับดักรายได้ปานกลางสู่รายได้สูง (๒) การพัฒนาศักยภาพคนตามช่วงวัยและการปฏิรูประบบเพื่อสร้างสังคมสูงวัยอย่างมีคุณภาพ (๓) การลดความเหลื่อมล้ำทางสังคม (๔) การรองรับการเชื่อมโยงภูมิภาคและความเป็นเมือง (๕) การสร้างความเจริญเติบโตทางเศรษฐกิจและสังคมอย่างเป็นมิตรกับสิ่งแวดล้อม (๖) การบริหารราชการแผ่นดินที่มีประสิทธิภาพ	(๕)	
๕.๖ โครงการมีความสอดคล้องกับ Thailand ๔.๐	โครงการมีลักษณะหรือสอดคล้องกับการปรับเปลี่ยนโครงสร้างเศรษฐกิจไปสู่ Value–Based Economy หรือเศรษฐกิจที่ขับเคลื่อนด้วยนวัตกรรมทำน้อยได้มาก เช่น (๑) เปลี่ยนจากการผลิตสินค้าโภคภัณฑ์ไปสู่สินค้าเชิงนวัตกรรม (๒) เปลี่ยนจากการขับเคลื่อนประเทศด้วยภาคอุตสาหกรรม ไปสู่การขับเคลื่อนด้วยเทคโนโลยี ความคิดสร้างสรรค์และนวัตกรรม (๓) เปลี่ยนจากการเน้นภาคการผลิตสินค้า ไปสู่การเน้นภาคบริการมากขึ้น รวมถึงโครงการที่เติมเต็มด้วยวิทยาการ ความคิดสร้างสรรค์ นวัตกรรม วิทยาศาสตร์ เทคโนโลยี และการวิจัยและพัฒนาแล้วต่อยอดความได้เปรียบเชิงเปรียบเทียบ เช่น ด้านเกษตรเทคโนโลยีชีวภาพ สาธารณสุข วัฒนธรรม ฯลฯ	(๕)	

ประเด็นการพิจารณา	รายละเอียดหลักเกณฑ์	คะแนนเต็ม	คะแนนที่ได้
๕. โครงการพัฒนา (ต่อ)			
๕.๗ โครงการสอดคล้องกับยุทธศาสตร์จังหวัด	โครงการพัฒนาท้องถิ่นมีความสอดคล้องกับห้วงระยะเวลาของแผนพัฒนาจังหวัดที่ได้กำหนดขึ้น เพื่อขับเคลื่อนการพัฒนาท้องถิ่นเสมือนหนึ่งการขับเคลื่อนการพัฒนาจังหวัด ซึ่งไม่สามารถแยกส่วนใดส่วนหนึ่งออกจากกันได้ นอกจากนี้โครงการพัฒนาท้องถิ่นต้องเป็นโครงการเชื่อมต่อหรือเดินทางไปด้วยกันกับยุทธศาสตร์จังหวัดที่ได้กำหนดขึ้นที่เป็นปัจจุบัน	(๕)	
๕.๘ โครงการแก้ไขปัญหาความยากจนหรือการเสริมสร้างให้ประเทศชาติมั่นคง มั่งคั่ง ยั่งยืน ภายใต้หลักประชารัฐ	เป็นโครงการที่ดำเนินการภายใต้พื้นฐานความพอเพียงที่ประชาชนดำเนินการเองหรือร่วมดำเนินการ เป็นโครงการต่อยอดและขยายได้ เป็นโครงการที่ประชาชนต้องการเพื่อให้เกิดความยั่งยืน ซึ่งมีลักษณะที่จะให้ท้องถิ่นมีความมั่นคง มั่งคั่ง ยั่งยืน เป็นท้องถิ่นที่พัฒนาแล้ว ด้วยการพัฒนาตามปรัชญาเศรษฐกิจพอเพียง	(๕)	
๕.๙ งบประมาณ มีความสอดคล้องกับเป้าหมาย (ผลผลิตของโครงการ)	งบประมาณโครงการพัฒนาจะต้องคำนึงถึงหลักสำคัญ ๕ ประการในการจัดทำโครงการได้แก่ (๑) ความประหยัด (Economy) (๒) ความมีประสิทธิภาพ (Efficiency) (๓) ความมีประสิทธิผล (Effectiveness) (๔) ความเหลื่อมล้ำในการพัฒนาท้องถิ่น นำไปสู่ความยุติธรรม (Equity) (๕) ความโปร่งใส (Transparency)	(๕)	
๕.๑๐ มีการประมาณการราคาถูกต้องตามหลักวิธีการงบประมาณ	การประมาณการราคาเพื่อการพัฒนาต้องให้สอดคล้องกับโครงการถูกต้องตามหลักวิชาการทางช่าง หลักของราคากลาง ราคากลางท้องถิ่นมีความโปร่งใสในการกำหนดราคาและตรวจสอบได้ในเชิงประจักษ์	(๕)	
๕.๑๑ มีการกำหนดตัวชี้วัด (KPI) และสอดคล้องกับวัตถุประสงค์และผลที่คาดว่าจะได้รับ	มีการกำหนดดัชนีชี้วัดผลงาน (Key Performance Indicator : KPI) ที่สามารถวัดได้ (measurable) ใช้บอกประสิทธิผล (effectiveness) ใช้บอกประสิทธิภาพ(efficiency) ได้ เช่น การกำหนดความพึงพอใจ การกำหนดร้อยละ การกำหนดอันเกิดจากผลของวัตถุประสงค์ที่เกิดที่สิ่งที่ได้รับ (การคาดการณ์ คาดว่าจะได้รับ)	(๕)	
๕.๑๒ ผลที่คาดว่าจะได้รับสอดคล้องกับวัตถุประสงค์	ผลที่ได้รับเป็นสิ่งที่เกิดขึ้นได้จริงจากการดำเนินการตามโครงการพัฒนา ซึ่งสอดคล้องกับวัตถุประสงค์ที่ตั้งไว้ การได้ผลหรือผลที่เกิดขึ้นจะต้องเท่ากับวัตถุประสงค์หรือมากกว่าวัตถุประสงค์ ซึ่งการเขียนวัตถุประสงค์ควรคำนึงถึง (๑) มีความเป็นไปได้และมีความเฉพาะเจาะจง ในการดำเนินงานตามโครงการ (๒) วัดและประเมินผลระดับของความสำเร็จได้ (๓) ระบุสิ่งที่ต้องการดำเนินงานอย่างชัดเจนและเฉพาะเจาะจงมากที่สุดและสามารถปฏิบัติได้ (๔) เป็นเหตุเป็นผล สอดคล้องกับความเป็นจริง (๕) ส่งผลต่อการบ่งบอกเวลาได้	(๕)	
รวมคะแนน		๑๐๐	

๔.๓ สรุปผลการพัฒนาท้องถิ่นในภาพรวม

การวัดผลในเชิงปริมาณและเชิงคุณภาพ

ระเบียบกระทรวงมหาดไทย ว่าด้วยการจัดทำแผนพัฒนาขององค์กรปกครองส่วนท้องถิ่น พ.ศ. ๒๕๔๘ แก้ไขเพิ่มเติมถึง (ฉบับที่ ๓) พ.ศ. ๒๕๖๑ ข้อ ๒๙ (๓) กำหนดให้คณะกรรมการติดตามและประเมินผลแผนพัฒนาท้องถิ่น รายงานผลและเสนอความเห็นซึ่งได้จากการติดตามและประเมินผลแผนพัฒนาท้องถิ่นต่อผู้บริหารท้องถิ่น เพื่อให้ผู้บริหารท้องถิ่นแสนอต่อสภาท้องถิ่น และคณะกรรมการพัฒนาท้องถิ่น พร้อมทั้งประกาศผลการติดตามและประเมินผลแผนพัฒนาท้องถิ่น ให้ประชาชนในท้องถิ่นทราบในที่เปิดเผยภายในสิบห้าวันนับแต่วันรายงานผลและเสนอความเห็นดังกล่าวและต้องปิดประกาศไว้เป็นระยะเวลาไม่น้อยกว่าสามสิบวัน โดยอย่างน้อยปีละหนึ่งครั้งภายในเดือนธันวาคมของทุกปี และข้อ ๓๐ (๕) ผู้บริหารท้องถิ่นเสนอผลการติดตามและประเมินผลต่อสภาท้องถิ่น และคณะกรรมการพัฒนาท้องถิ่น พร้อมทั้งประกาศผลการติดตามและประเมินผลแผนพัฒนาท้องถิ่น ให้ประชาชนในท้องถิ่นทราบในที่เปิดเผยภายในสิบห้าวัน นับแต่วันที่ผู้บริหารท้องถิ่นเสนอผลการติดตามและประเมินผลดังกล่าว และต้องปิดประกาศไว้เป็นระยะเวลาไม่น้อยกว่าสามสิบวัน โดยอย่างน้อยปีละหนึ่งครั้งภายในเดือนธันวาคมของทุกปี

โดยใช้รูปแบบเชิงพรรณา ซึ่งสามารถแสดงได้ทั้งการอธิบายเชิงสถิติ รูปภาพ กราฟ ข้อมูลต่าง ๆ จาก

๔.๓.๑ ใช้แบบสำหรับการติดตามและประเมินผลเชิงปริมาณและคุณภาพ

(๑) แบบตัวบ่งชี้การปฏิบัติงาน (Performance Indicators)

(๒) แบบบัตรคะแนน (Scorecard Model) แบบบัตรคะแนน หรือ Scorecard Model ของ Kaplan & Norton

(๓) แบบมุ่งวัดผลสัมฤทธิ์ (Result Framework Model (RF))

(๔) แบบเชิงเหตุผล (Logical Model) ตัวแบบเชิงเหตุผล หรือ Logical Model

(๕) แบบวัดกระบวนการปฏิบัติงาน (Process Performance Measurement System (PPMS)) ระบบการวัดกระบวนการปฏิบัติงานหรือ PPMS

(๖) แบบการประเมินโดยใช้วิธีการแก้ปัญหาหรือเรียนรู้จากปัญหาที่เกิดขึ้นหรือ Problem - Solving Method

(๗) แบบการประเมินแบบมีส่วนร่วม (Participatory Methods)

(๘) แบบการประเมินผลกระทบ (Impact Evaluation)

(๙) แบบการประเมินความเสี่ยง (Risk Assessment Model)

(๑๐) แบบการประเมินตนเอง (Self-assessment Model) และ

(๑๑) แบบอื่น ๆ ที่องค์กรปกครองส่วนท้องถิ่นกำหนดขึ้น ทั้งนี้ต้องอยู่ภายใต้กรอบตามข้อ (๑) - (๑๐) หรือเป็นแบบผสมก็ได้

๔.๓.๒ เชิงปริมาณ (Quantity) คุณภาพ (Quality) ผลที่ได้จริง ๆ คืออะไร ค่าใช้จ่าย (Cost) เวลา (Time) เป็นไปตามที่กำหนดไว้หรือไม่

๔.๓.๓ ประชาชนได้ประโยชน์อย่างไรหรือราชการได้ประโยชน์อย่างไร

๔.๓.๔ วัดผลนั้นได้จริงหรือไม่ หรือวัดได้เท่าไหร่ (Key Performance Indicators : KPIs)

๔.๓.๕ ผลกระทบ (Impact)

๔.๔ ข้อเสนอแนะในการจัดทำแผนพัฒนาท้องถิ่นในอนาคต

๔.๔.๑ ผลกระทบนำไปสู่อนาคต (เช่น จะทำ สนับสนุน ส่งเสริม ป้องกัน อย่างไร เป็นต้น)

กระทรวงมหาดไทยพิจารณาแล้วเห็นว่า พระราชกฤษฎีกาว่าด้วยการบริหารงานจังหวัดและกลุ่มจังหวัดแบบบูรณาการ พ.ศ. ๒๕๕๑ มาตรา ๑๙ วรรคสาม กำหนดให้เมื่อแผนพัฒนาจังหวัดได้รับความเห็นชอบจากคณะรัฐมนตรีและประกาศใช้แล้ว การจัดทำแผนพัฒนาท้องถิ่นขององค์กรปกครองส่วนท้องถิ่น และการดำเนินกิจการของจังหวัดและหน่วยงานของรัฐที่เกี่ยวข้องต้องสอดคล้องกับแผนพัฒนาจังหวัดดังกล่าว ประกอบกับระเบียบสำนักนายกรัฐมนตรี ว่าด้วยการบริหารงานเชิงพื้นที่แบบบูรณาการ พ.ศ. ๒๕๖๐

ข้อ ๗ กำหนดให้แผนพัฒนาจังหวัด แผนพัฒนากลุ่มจังหวัด และแผนพัฒนาภาค มีระยะเวลาห้าปี ดังนั้น เพื่อให้แผนพัฒนาท้องถิ่นขององค์กรปกครองส่วนท้องถิ่นในปัจจุบัน ซึ่งเป็นแผนพัฒนาท้องถิ่นที่มีระยะเวลาสี่ปี (พ.ศ. ๒๕๖๑ – ๒๕๖๔) มีความสอดคล้องและเชื่อมโยงกับแผนพัฒนาจังหวัด แผนพัฒนากลุ่มจังหวัด รวมทั้งแผนปฏิบัติราชการประจำปีจังหวัด แผนปฏิบัติราชการประจำปีกลุ่มจังหวัด ตลอดจนสามารถบูรณาการแผนงาน/โครงการ/กิจกรรม และงบประมาณในพื้นที่ได้อย่างมีประสิทธิภาพ อันจะก่อให้เกิดประโยชน์สูงสุดให้กับประชาชน จึงอาศัยอำนาจตามข้อ ๕ แห่งระเบียบกระทรวงมหาดไทย ว่าด้วยการจัดทำแผนพัฒนาขององค์กรปกครองส่วนท้องถิ่น พ.ศ. ๒๕๔๘ และที่แก้ไขเพิ่มเติม ซักซ้อมแนวทางการทบทวนแผนพัฒนาท้องถิ่นพร้อมทั้งกำหนดระยะเวลาแผนพัฒนาท้องถิ่นเป็นระยะเวลาห้าปี (พ.ศ. ๒๕๖๑ – ๒๕๖๕) และให้องค์กรปกครองส่วนท้องถิ่นถือเป็นแนวทางปฏิบัติ ดังนี้

(๑) ขั้นตอนการทบทวนแผนพัฒนาท้องถิ่น พ.ศ. ๒๕๖๑ – ๒๕๖๕

ให้เทศบาล องค์การบริหารส่วนตำบล เมืองพัทยา และองค์การบริหารส่วนจังหวัดดำเนินการทบทวนแผนพัฒนาท้องถิ่นสี่ปีขององค์กรปกครองส่วนท้องถิ่น เป็นแผนพัฒนาท้องถิ่นที่มีช่วงระยะเวลาห้าปี (พ.ศ. ๒๕๖๑ – ๒๕๖๕)

(๒) แนวทางการประสานแผนพัฒนาท้องถิ่น พ.ศ. ๒๕๖๑ – ๒๕๖๕

๒.๑) ให้องค์การบริหารส่วนจังหวัดและอำเภอ ตรวจสอบองค์ประกอบของคณะกรรมการประสานแผนพัฒนาท้องถิ่นระดับจังหวัด และระดับอำเภอตามลำดับให้เป็นปัจจุบัน

๒.๒) ให้องค์การบริหารส่วนจังหวัดจัดส่งยุทธศาสตร์การพัฒนาขององค์กรปกครองท้องถิ่นในเขตจังหวัดในปัจจุบัน ให้องค์กรปกครองส่วนท้องถิ่นในเขตจังหวัด เพื่อใช้เป็นแนวทางในการประสานแผนพัฒนาท้องถิ่นไปพลางก่อน เมื่อองค์การบริหารส่วนจังหวัดจัดประชุมคณะกรรมการพัฒนาองค์การบริหารส่วนจังหวัดและคณะกรรมการประสานแผนพัฒนาท้องถิ่นระดับจังหวัด เพื่อดำเนินการทบทวนหรือเปลี่ยนแปลงยุทธศาสตร์การพัฒนาขององค์กรปกครองส่วนท้องถิ่นในเขตจังหวัดแล้วเสร็จ ให้แจ้งองค์กรปกครองส่วนท้องถิ่นในเขตจังหวัดทราบ โดยเค้าโครงยุทธศาสตร์การพัฒนาขององค์กรปกครองส่วนท้องถิ่นในเขตจังหวัด ให้ดำเนินการตามรูปแบบที่กำหนด

(๓) แนวทางการทบทวนแผนพัฒนาท้องถิ่น พ.ศ. ๒๕๖๑ – ๒๕๖๕

๓.๑) ในการทบทวนแผนพัฒนาท้องถิ่น (พ.ศ. ๒๕๖๑ – ๒๕๖๕) ให้เทศบาล องค์การบริหารส่วนตำบล เมืองพัทยา และองค์การบริหารส่วนจังหวัด ถือปฏิบัติตามข้อ ๑๗ แห่งระเบียบกระทรวงมหาดไทย ว่าด้วยการจัดทำแผนพัฒนาขององค์กรปกครองส่วนท้องถิ่น พ.ศ. ๒๕๔๘ และที่แก้ไขเพิ่มเติม

๓.๒) ในการทบทวนแผนพัฒนาท้องถิ่นขององค์กรปกครองส่วนท้องถิ่น อาจใช้ข้อมูลจากแผนพัฒนาท้องถิ่นสี่ปี ฉบับปัจจุบัน มาทบทวนและปรับใช้ในการทบทวนแผนพัฒนาท้องถิ่น (พ.ศ. ๒๕๖๑ – ๒๕๖๕) โดยพิจารณาให้มีความสอดคล้องกับยุทธศาสตร์การพัฒนาขององค์กรปกครองส่วนท้องถิ่นในเขตจังหวัด ยุทธศาสตร์จังหวัด ยุทธศาสตร์กลุ่มจังหวัด แผนพัฒนาจังหวัด แผนพัฒนากลุ่มจังหวัด แผนพัฒนาภาค แผนพัฒนาเศรษฐกิจและสังคมแห่งชาติ ฉบับที่ ๑๒ และยุทธศาสตร์ชาติ ๒๐ ปี (พ.ศ. ๒๕๖๑ – ๒๕๘๐) โดยในระยะเริ่มแรกของการทบทวนแผนพัฒนาท้องถิ่น (พ.ศ. ๒๕๖๑ – ๒๕๖๕) ให้จัดทำประชาคมในระดับตำบลสำหรับองค์การบริหารส่วนตำบลและเทศบาลตำบล ระดับชุมชนเมืองสำหรับเทศบาลเมือง ระดับชุมชนนครสำหรับเทศบาลนคร ระดับจังหวัดสำหรับองค์การบริหารส่วนจังหวัด และสำหรับเมืองพัทยาให้ใช้รูปแบบของเทศบาลนคร ทั้งนี้การจัดทำแผนพัฒนาท้องถิ่นในโอกาสต่อไป การจัดประชุมประชาคมท้องถิ่นขององค์กรปกครองส่วนท้องถิ่น ให้ใช้รูปแบบตามหนังสือกระทรวงมหาดไทย ด่วนที่สุด ที่ มท ๐๘๑๐.๒/ว๐๖๐๐ ลงวันที่ ๒๒ มกราคม ๒๕๕๙ และหนังสือกระทรวงมหาดไทย ด่วนที่สุด ที่ มท ๐๘๑๐.๓/ว๖๒๔๗ ลงวันที่ ๓ พฤศจิกายน ๒๕๖๐ ประกอบกัน ทั้งนี้ให้ดำเนินการตามหลักการบริหารกิจการบ้านเมืองที่ดี

๓.๓) ให้องค์กรปกครองส่วนท้องถิ่นทบทวนแผนพัฒนาท้องถิ่น ตามเค้าโครงแผนพัฒนาท้องถิ่น (พ.ศ. ๒๕๖๑ - ๒๕๖๕)

๓.๔) ครุภัณฑ์ ที่ดินและสิ่งก่อสร้างที่ต้องนำมาบรรจุในแผนพัฒนาท้องถิ่นให้จัดทำเฉพาะครุภัณฑ์ ที่ดินและสิ่งก่อสร้างที่อยู่ในโครงการพัฒนาที่ดำเนินการจัดทำบริการสาธารณะ และกิจกรรมสาธารณะ เพื่อประชาชนได้ใช้/รับประโยชน์จากครุภัณฑ์ ที่ดินและสิ่งก่อสร้าง นั้น และเป็นไปตามอำนาจหน้าที่ขององค์กรปกครองส่วนท้องถิ่น

๓.๕) โครงการรายจ่ายตามแผนงานที่เป็นรายจ่ายประจำหมวดเงินเดือนและค่าจ้างประจำ หมวดค่าจ้างชั่วคราว หมวดค่าสาธารณูปโภค หมวดรายจ่ายอื่น หมวดค่าตอบแทน ใช้สอยและวัสดุ ไม่ต้องนำมาบรรจุในแผนพัฒนาท้องถิ่น ยกเว้น ประเภทรายจ่ายเกี่ยวเนื่องกับการปฏิบัติราชการที่ไม่เข้าลักษณะรายจ่ายหมวดอื่น ๆ เฉพาะการจัดกิจกรรมสาธารณะ ตามระเบียบกระทรวงมหาดไทยว่าด้วยวิธีการงบประมาณขององค์กรปกครองส่วนท้องถิ่น พ.ศ. ๒๕๔๑ และที่แก้ไขเพิ่มเติม

(๔) การนำแผนพัฒนาท้องถิ่น (พ.ศ. ๒๕๖๑ - ๒๕๖๕) ไปสู่การปฏิบัติ

เพื่อให้แผนพัฒนาท้องถิ่นนำไปสู่การปฏิบัติได้อย่างมีประสิทธิภาพ ให้องค์กรปกครองส่วนท้องถิ่นใช้แผนพัฒนาท้องถิ่น เป็นกรอบในการจัดทำงบประมาณรายจ่ายประจำปี งบประมาณรายจ่ายเพิ่มเติมและงบประมาณจากเงินสะสม ในส่วนที่เกี่ยวข้อง

การดำเนินการจัดทำแผนพัฒนาท้องถิ่น ต้องผ่านกระบวนการของคณะกรรมการสนับสนุนการจัดทำแผนพัฒนาท้องถิ่น คณะกรรมพัฒนาท้องถิ่น ประชาคมท้องถิ่นระดับอำเภอ และระดับจังหวัด คณะกรรมการประสานแผนระดับอำเภอและระดับจังหวัด โดยมีการจัดประชุมประชาคมท้องถิ่น ส่วนราชการและรัฐวิสาหกิจที่เกี่ยวข้อง เพื่อแจ้งแนวทางการพัฒนาท้องถิ่น รับทราบปัญหา ความต้องการ ประเด็นการพัฒนาและประเด็นที่เกี่ยวข้องตลอดจนความช่วยเหลือทางวิชาการ และแนวทางปฏิบัติที่เหมาะสมกับสภาพพื้นที่เพื่อนำมากำหนดแนวทางการจัดทำแผนพัฒนาท้องถิ่นสี่ปี โดยให้นำข้อมูลพื้นฐานในการพัฒนาจากหน่วยงานต่างๆ และข้อมูลในแผนพัฒนาหมู่บ้าน หรือแผนชุมชนมาพิจารณาประกอบการจัดทำแผนพัฒนาท้องถิ่น และมีขั้นตอนการติดตามและประเมินผลแผนพัฒนาท้องถิ่น ซึ่งมีคณะกรรมการติดตามและประเมินผลแผนพัฒนาองค์การบริหารส่วนจังหวัด ที่ต้องดำเนินการติดตามและประเมินผลยุทธศาสตร์ การติดตามและประเมินผลโครงการเพื่อความสอดคล้องแผนพัฒนาท้องถิ่น และการติดตามและประเมินผลแผนพัฒนาท้องถิ่นทั้งเชิงปริมาณและเชิงคุณภาพด้วย

๔.๔.๒ ข้อสังเกต ข้อเสนอแนะ ผลจากการพัฒนา (รวมถึงองค์ประกอบสำคัญของข้อมูลเพื่อนำไปสู่ข้อเสนอแนะ เป็นต้น)

จากการดำเนินการตามขั้นตอนและวิธีการจัดทำแผนพัฒนาท้องถิ่น ตามระเบียบหนังสือสั่งการที่เกี่ยวข้อง ที่มีการจัดประชุมประชาคมท้องถิ่นระดับอำเภอและระดับจังหวัด คณะกรรมการประสานแผนระดับอำเภอและระดับจังหวัด ส่วนราชและรัฐวิสาหกิจที่เกี่ยวข้องในการพัฒนาจังหวัดสกลนคร เพื่อรับทราบปัญหา ความต้องการ ประเด็นการพัฒนา และแนวทางปฏิบัติที่เหมาะสมกับสภาพพื้นที่ในเขตจังหวัดสกลนคร จึงต้องดำเนินการจัดทำแผนพัฒนาท้องถิ่น (พ.ศ. ๒๕๖๑ - ๒๕๖๕) ขององค์การบริหารส่วนจังหวัดสกลนคร ให้ครอบคลุมทุกยุทธศาสตร์ แผนงาน แนวทางและทุกพื้นที่เพื่อให้สามารถตอบสนองปัญหา ความต้องการ การแก้ไขปัญหาและการพัฒนาในเขตพื้นที่จังหวัดสกลนครให้ได้มากที่สุด

ภาคผนวก

ประกาศใช้แผนพัฒนาท้องถิ่น (พ.ศ.๒๕๖๑ – ๒๕๖๕)
ขององค์การบริหารส่วนจังหวัดสกลนคร



ฉบับที่ ๒๑๗ /๒๕๖๒

ประกาศองค์การบริหารส่วนจังหวัดสกลนคร
เรื่อง การประกาศใช้แผนพัฒนาท้องถิ่น (พ.ศ.๒๕๖๑ – ๒๕๖๕) ขององค์การบริหารส่วนจังหวัดสกลนคร

ตามระเบียบกระทรวงมหาดไทยว่าด้วยการจัดทำแผนพัฒนาขององค์กรปกครองส่วนท้องถิ่น พ.ศ.๒๕๔๘ แก้ไขเพิ่มเติมถึง (ฉบับที่ ๓) พ.ศ.๒๕๖๑ ข้อ ๒๕ ได้กำหนดให้องค์กรปกครองส่วนท้องถิ่นใช้แผนพัฒนาท้องถิ่นเป็นกรอบในการจัดทำงบประมาณรายจ่ายประจำปี และงบประมาณรายจ่ายเพิ่มเติม และงบประมาณจากเงินสะสมในช่วงของแผนนั้น รวมทั้งวางแนวทางเพื่อให้มีการปฏิบัติให้บรรลุวัตถุประสงค์ตามโครงการที่กำหนดไว้ในแผนพัฒนาท้องถิ่น นั้น

บัดนี้ องค์การบริหารส่วนจังหวัดสกลนคร ได้ดำเนินการจัดทำแผนพัฒนาท้องถิ่น (พ.ศ.๒๕๖๑ – ๒๕๖๕) ตามระเบียบกระทรวงมหาดไทยว่าด้วยการจัดทำแผนพัฒนาขององค์กรปกครองส่วนท้องถิ่น พ.ศ.๒๕๔๘ แก้ไขเพิ่มเติมถึง (ฉบับที่ ๓) พ.ศ.๒๕๖๑ ข้อ ๑๗ เสร็จเรียบร้อยแล้ว โดยได้ผ่านการประชุมพิจารณาให้ความเห็นชอบจากคณะกรรมการพัฒนาองค์การบริหารส่วนจังหวัดสกลนคร ในการประชุม ครั้งที่ ๒/๒๕๖๒ เมื่อวันที่ ๗ มิถุนายน ๒๕๖๒

เพื่อปฏิบัติให้เป็นไปตามระเบียบกระทรวงมหาดไทยว่าด้วยการจัดทำแผนพัฒนาขององค์กรปกครองส่วนท้องถิ่น พ.ศ.๒๕๔๘ แก้ไขเพิ่มเติมถึง (ฉบับที่ ๓) พ.ศ.๒๕๖๑ ข้อ ๒๔ จึงประกาศใช้แผนพัฒนาท้องถิ่น (พ.ศ.๒๕๖๑ – ๒๕๖๕) ขององค์การบริหารส่วนจังหวัดสกลนคร ทั้งนี้ ตั้งแต่บัดนี้ เป็นต้นไป

จึงประกาศมาให้ทราบโดยทั่วกัน

ประกาศ ณ วันที่ ๗ มิถุนายน พ.ศ.๒๕๖๒

(นายชัยมงคล ไชยรบ)
นายกองค์การบริหารส่วนจังหวัดสกลนคร

"อยู่สกล รักสกล ทำเพื่อสกลนคร"